Свято-Троицкой Сергиевой Лавры
ГЛАВНАЯ БИБЛІОТЕКА.
Отдѣлъ 4
ОТДѢЛЪ
№ 1158.

Свято-Троицкой Сергїевой Лавры
ГЛАВНАЯ БИБЛЇОТЕКА.
Опись ҂ац҃ѕ у.
ОТДѢЛЪ 4
№ 1158

Кир. 4. 217

Москва. 20. II. 1633

1й экз.

KODAK Color Control Patches ©Eastman Kodak Company, 1977
Blue Cyan Green Yellow Red Magenta White Brown Black
Inches Centimetres

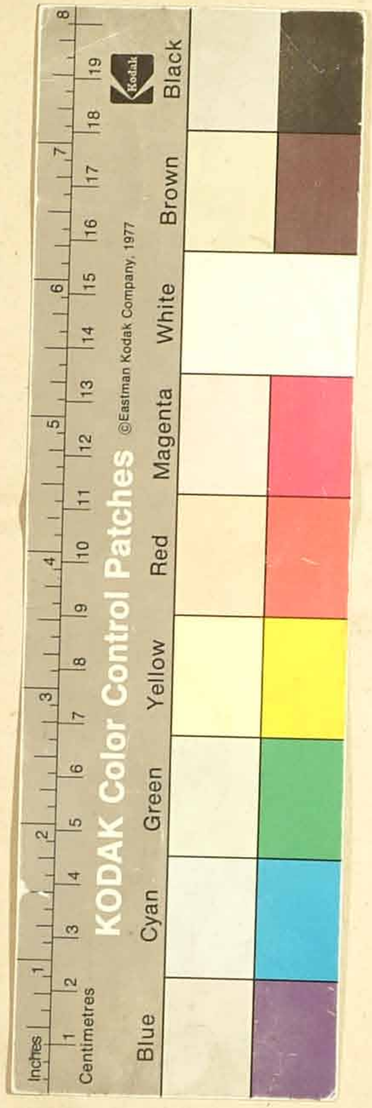

Свято-Троицкой Сергиевой Лавры
ГЛАВНАЯ БИБЛІОТЕКА.
Описьдѣлъ I.
ОТДѢЛЪ 4
№ 1158.

Кир. 4. 217.

Москва. 20. II. 1633

1/н отд.

Ю

Подписи: 1767 года

№ 7

1795 года № 4

Поученіе ѿтыхъ ѻ҃цъ. иѵтыхъ прпбныхъ
їгоно́сныхъ ѡ҃вщежи́телныхъ ѿ҃цъ ѡ҃тиѵ
кохъ и҃звѣ́стно. о҃е҃же ка́ко храни́ти собо́
ким҃ тщан҃іемъ и҃гу́менъ. и҃ли є҃клі҃а́рхъ
непрезира́ти и҃мъ вообще́жіе положе́нам в҃і҃м.
и҃е҃же непребыва́ти и҃гу́менъ ѡ҃нюдъ вн҃ѣ ма
настыра́, кромѣ вели́кіа ну́жда. и҃ не
ради́ти є҃мꙋ ѡ҃преда́нныхъ є҃мꙋ дш҃ахъ.

Подобаѣ́ оу҃бо настоя́щемꙋ вели́ко показа́ти
тщан҃іе. ка́ко данѣ́ чтꙋ ѡ҃е҃ꙋщи вообще́жіе
м҃е, и҃ли ма́ло и҃ли вели́ко, понѣ́коей вни́ѣ
пре́зрѣти. но да храни́тел҃ ц҃рко́внаѧ
слꙋ́жба, чи́нъже оу҃строе́нїе вс҃ѣ, непоткно
вѣ́нно и҃непрело́жно. Ка́коже ѡ҃тцы́хъ ѡ҃ц҃ъ
бы́вшихъ пре́же насъ, предано́ бы́ти намъ
вос҃ты́хъ монастыре́хъ и҃ла́врахъ оу҃законено
бы́ти. ѥ҃ди́нъ ѡ҃т҃а́го є҃вг҃е́лі҃ѧ вели́каго.
гла́вы ѡ҃ще́ннаго, ѳеодо́рїѧ кіновїа́рха.
гера́сима и҃же на҃ iорда́нѣ, є҃мꙋ́же послꙋ́жи
зв҃ѣ́рь. харито́на и҃спове́дника. и҃же
дрꙋгъ ѡ҃дрꙋга преда́тно, и҃́коже н҃ѣ́кіи
жре́бій. ѥ҃ди́нъ ѡ҃пе́рваго, и҃́же посе́мъ. и҃́же
пото́мъ прі҃е́млюще. и҃́ко ѥ҃ди́нове ѡ҃ц҃ы.

Принадлежитъ библіотекѣ Троицкой Сергіевой Лавры.
1859 года.

Ꙗко данекако ненаписанымъ преданїемъ,
многовременнымъ теченїемъ. взаблженїѧ
глубинꙋ впадши помрачителѧ. ребноетїюже
бжтвенею подвигомъ. иже впатрїархатѣхъ бе
ликїи ерасмикїи софронїи. писанїемъ сꙋщи
тего предадѣ, слоꙋже сице. Ꙗ понеже стꙋю
лаврꙋ. прпбнаго нбгоноснаго ѻц̃а нашего бели
каго сабы ѻвщ̃еннаго, варвари пожгоша, иль
бимое списанїе бжтвенаго софронїѧ ѻгнемъ
всѣженѡ бысть, ш̃ысрогадецъ. посихже іже
въбжтвены премꙋдрыи сѣло іоаннъ, емꙋ
же зваше дамаскинъ. ꙗко любодѣлатель
нам пчела. влачаша меда йсота, ещ̃енаѧ
ѻтеческам преданїѧ собра. ш̃тол̃ѣ даже
йдонѣ вкоемъждо родѣ сохранꙋителѧ.
Тѣмже ꙋбо ещесꙋтвержена быти слꙋжѣ
ѡнои желающе. впаматъже глемъ стыхъ
ѻц̃ъ нашихъ. предавшихъ намъ сїѧ, во
ѡчищенїе нашихъ грѣхъ. писанїемъ сїѧ
пріемлемъ, вмѣщеѧ данекако непотребнꙋ
начнемъ сказовати сію цр̃коꙋнꙋю слꙋжбꙋ.
сꙋстроенїеже йчинъ погибнетъ. мимоте
кши, йпомалꙋ нивочтоже приптѣвши бꙋде.

йдѣже ꙋбо писанїемъ воображенам зримъ.
таче день помалꙋ растлѣваема погибающи
нивочтоже прекланяющиѧ. Сам ꙋбо на
стои, си рѣчь йгꙋменъ, неимать ѻбласти,
вчетыре сіѧ стыѧ посты. вели̇кїи глю.
йвпоетъ стыѧ бц̃а, дч̃тнымъ ем̃ ꙋспе
нїемъ. йвпоетъ хва рѫтва. йвпоетъ стыѧ
ап̃лъ. вн̃ѣ монастырѧ никакоже йходити.
йнднѣ превыбати. но нивовремъ кꙋпно
лѣтѣ. токмо аще велика нꙋжда мона
стырѣкам. иже совершивъ, скоро возвра
щаетсѧ вобитель. йтомꙋ належащихъ,
паки кажетсѧ. чтнѣйши во есть паче всѣх
работъ чловѣкихъ, дш̃евное попеченїе.
Нетокмеже самъ данеисходитъ йзмона
стырѧ. но нинаго кого дабставлѧетъ
ш̃братїѧ сїѧ стыѧ четыре посты, ника
коже йсходити имонастырѧ, кромѣ единыѧ
слꙋжителей. бестрастныхъ нато ꙋстроены,
благочинныхъ, іднѣми престарѣвшихсѧ.
дабезпретковенїѧ бываютъ. Вы̇же ѻц̃ы
йбратїѧ вси, иже коиноческомꙋ житїю при
стꙋпльшеи, йпаденїѧ своегѡ йщꙋщеи.

ѝнѣнаго цр҃твїѧ желающеи . малыхъ ради
сихъ . ѝничтоже сущихъ трудѡ҃ сѣтныхъ
ѝтлѣнныхъ , зрите ѝнерадите , бж҃тве
ныхъ дѣлъ презирающе , ѝнебрегуще ѡ҃за
повѣдехъ гнихъ . да невмѣсто мзды кля
твꙋ себѣ ѝнеходатаите . проклатъ бо рече
вѣкъ иже гнѣ дѣло творитъ снебрежѣниемъ.
да неꙋбо снебрежѣниемъ ѝоуныниемъ . ни
сневолею ѝли снꙋждею . тиха бо рече дателѧ
немирена ѝскрꙋшена срцемъ любитъ бг҃ъ .
ащели себѣ понꙋдимъ . вмѣсто малыѧ сѧ
нꙋжда , нбное цр҃твїе себѣ ѝзмѣнии . нꙋжно
бо єсть рече хе цр҃твїе нбное , ѝнꙋжницы
воехищаютъ є . ибо братїѧ мои любимаѧ ,
єже вѣетъ кождо , то ѝпожнетъ . ѝво
єго трꙋда мздꙋ прїиметъ .
Вѣм ꙋбо ѥже вообщемъ житїи , благобра
зно ѝпочинꙋ дабываютъ . ѝзрадитежде
чинъ цр҃ковныѧ слꙋжбы , вкꙋпѣже ѝто
ѧнїѧ . ибо ащеѝземномꙋ црю престоѧи
кто , немала прїемлетъ ѡ҃ꙋжденїѧ . ащеѝ
мѣитѣѧ снеразꙋмѣниемъ творѧ престоѧ
нїе . Что ꙋбо сотворимъ ѥже страшномꙋ

вышнихъ силъ цр҃ви престоѧще , ѝоумъ
кимъже неподобаетъ оуклоняющьсѧ ѝпре
льщающьсѧ ѝмѣюще . ащеꙋбо ѝтѣломъ
мнитъ , соблюдаѧ свое благо ѡ҃бразно оустро
єнїе . но ничтоже ѡ҃сего пользꙋетъ .
оумꙋ его скитающесѧ сꙋетныхъ ѝѣта
ковѣ сущꙋ прелести . Гдѣмже ꙋбо со
внѣшнимъ благолѣпїемъ ѝоустроєнїемъ
ѡ҃братїе , ѡвнꙋтренемъ попецѣмсѧ дꙋ
ланїи . ѝпонꙋдимъ себѣ ꙋдѣло бж҃їе .
мздꙋ трꙋдꙋ своемꙋ ѡ҃жидающе . подви
гнемъжесѧ первоѡ҃бразнѣ паче ѥже небнѣ
кихъ слꙋжєнїихъ оупражняющесѧ . кꙋпно
склепальны возглашєнїемъ , сотщанїемъ
въцр҃кви тещи сѧ ѝтамо сначалѣ ѡ҃врѣ
татисѧ . ѝоумъ весь собирати съчю
вствомъ сердечнымъ . но ѝпачеже въсѣ
ственыхъ пѣнїихъ наперволобїи . сѝ
рѣчь нанепорочнахъ , ѥко даненачалꙋ не
ѝскꙋсенꙋ бывшꙋ , ивсѣ ѝвитѣѧ ѡ҃вержено .
ѥкоже глаголетъ великїи васнлїи . Зр҃и
ѡ҃пасно ѡ҃настомꙋ телю . даоброѧкимъ
благо ѡ҃бразїемъ починꙋ всѧ дабываютъ .

Пе́рвомъ у҃бо пѣ́нїи у҃трення слу́жбы. дапое́тъ є҃клиї́архъ, є҃ѳа҃лмы̀, и҃лѝ у҃тро́ еныи нато̀ мни́хъ и҃́коже є҃сть о҃бы́чно. ко́рно, є҃ли́ко мо́щно є҃сть є҃вокру́шенїемъ и҃ровнима́нїемъ. Та́коже и҃вѣ́и вѣ́вѣ́ и҃́коже самемꙋ бг҃ꙋ вѣ́вѣ́дующе. і҃ѡвои́хъ моля́щеся гре́вѣ́хъ. Подоба́етъже є҃мꙋ кро́ткомъ и҃́тихомъ гла́сомъ пѣ́ти, вос҃ꙋ слы́шанїе вѣ́мъ. Пока́шлатиже и҃лѝ плю́ ꙗ́ти. и҃лѝ вели́ко ѿмѣ́та своего̀ престꙋ́пи́ти, и҃лѝ пренѣ́ти. и҃лѝ и҃́звнѣ́шняго кри́тво́ра въцр҃кви́ ви́ни́ти, є҃гда̀ пою́тем є҃ѳа҃лмы̀. неи́мать никто́же ѡ҃бласти; вѣ́зстра́шїю во сїѐ и҃́безчи́нїю зна́менїе є҃сть. сицѣ́же є҃ѵа҃ггелїамъ чтомымъ ѡ҃́тцемъ. і҃глемꙋ и҃́повѣ́данїю правосла́вныхъ вѣ́ры, є҃и҃рмчь. вѣ́рꙋю вседи́ного бг҃а. та́коже, вѣ́страхомъ и҃велѝкимъ о҃пасе́нїемъ стоя́ти. А҃́щели кто̀ вѣ́ростїю преклони́лся є҃сть, и҃ли не дꙋ́гомъ о҃держи́мъ. и҃немо́жетъ вохра ни́тися, и҃́коже прежде рѣ́хомъ. дапре бы́ва́етъ таковы́и прцр҃квїю доконча́нїемъ є҃ѳа҃лмо́съ, и҃потомъ давхо́дитъ.

А҃́щели бг҃ъ г҃а, пое́тем, и҃лѝ а҃лилꙋ́ї́а. и҃́злегка́ дапое́тем. па́чеже тро́и́чески́ѧ пѣ́ни, ѿвѣ́ѵ҃ъ вовнима́нїемъ и҃покои́ꙋ пѣ́ты да́бы́ва́ютъ. та́коже и҃стихоло́гїа ѱал ты́рьнаа кро́тко да́бы́ва́етъ и҃то́нко, и҃ти́химъ гла́сомъ. та́коже и҃прочаа бг҃а слꙋ жба́ти́хове́тїю да́бы́ва́етъ. та́коже и҃покло́ны твори́ равно̀ и҃́кꙋпно бг҃и поклоня́емъ. та́коже и҃вое́таемъ. Зра́ще наи҃гломо́телꙗ, и҃лѝ наи҃́клиї́архꙗ. вѣ́ще ꙋ҃́бо подоба́етъ вѣ́гол҃вѣ́ствовати вы́нꙋ цр҃ковнаго пѣ́нїа. а҃́ѥже высо́ко пѣ́ти и҃проглачаа, нѣ́кои́ ѵ҃ныхъ и҃ненака́заныхъ є҃сть. та́коже и҃по клоны́ твори́ти невы́кꙋпѣ́. но̀ ко́и҃ждо поме та́мсѐбѐ на́землю. а҃́и҃нъ вое́ставаа но́зира́ аа. ѻ҃́бъже надыма́аа, и҃напра́сно воскла на́аа. сѐ́сть самочи́нїе и҃́бѣ́чи́нїе. Бы́же ѿ҃цы и҃ерати́а о҃х҃ѣ, потщи́тесѧ є҃ли́ко мо́же те непрезира́ти ꙋ҃́ставленаго. а҃́щеже ѡ҃́н нерада́ще бꙋ́дете, таковы́и вотмѣ́ вѣ́ѵ҃ дѣ́нїа заблꙋ́дивше хо́дятъ. ва́ми свѣ́та лиши́шаем, злы́хъ вꙋ́ль свои́ послꙋ́шавше. ꙋ҃чѐ́нїюже бж҃тве́наго пи҃са́нїа нѣ́вни́мающе,

ѝзъѣлѧбоѣти живѹще . нерадиви ѿтнѧхъ
Запов҃ѣдехъ . ѝѣтыхъ а҃пл҃ъ преданїю .
ѝпрѣбныхъ ѿц҃ъ оу҃ченїю невнемлютъ , ѿ
нихъже речемъ . горе , горе . оувы , оувы .
лютѣ , лютѣ . свѣтъ вотмѹ прелагаю
щимъ . вопрѧнемъ потщимсѧ братїе ,
сохранити Запов҃ѣди г҃нѧ . ѝѧще ихъ
ѥприлежанїемъ соблюдемъ , нѣнаго цр҃твїѧ
нелишимсѧ . м҃тваго бг҃а чл҃колюбїемъ
ѝѣлгодатїю , ѝмл҃твами пр҃чтыѧ ѥго м҃тре .
ѝѣѣхъ ѥтыхъ , а҃минь ; ѿповѣданїи ни
коньскихъ , перваго слова . ѡ҃бщежи
телне чинъ , Златоу҃стаго .

Ꙗко ѡ҃брѣтаемъ , ѿбѫтвенныхъ писанїи .
прѣже мнѡгъ лѣтъ таковое жительство ра
зрѹшисѧ . а҃йже держатъ ѥго нн҃ѣ , повс
нхъ волѧхъ держатъ . а҃нѣкоже ѥсть ѡ
бщежительныи законъ , ѝволѧ бж҃їѧ .
ѝнетрѣбѣ нн҃ѣ ѝгѹменъ . ѝбо ꙗкоже рѣхъ
ѡ҃бщежительнѣ чинъ . ꙗко погибе тако
вое жительство дх҃овное . такоже ѝ҃ѝгѹ
меньства дх҃овна , погибоша , плотьскїи
законъ престѹпнѣ дѣѣтвѹютъ , ѝради

его нетрѣбѣ ѝгѹменъ , но потрѣбилѹжи
телемъ ѡ҃цр҃квиже ѝнтранно прїемлетъ .
прѣслов҃іе тѵпикѹ , ѳ҃таго ѳ҃ѡанна Злато
оу҃стаго . Бл҃жен҃ъ градъ ѿблгочестивыхъ
цр҃ей , цртвѹемъ . ѝмана тырь ѿвозде
ржныхъ , ѳ҃ѥкѹенныхъ строимъ . ѝкорабль
ѿ҃ѳ҃ѥкѹенныхъ направлѧемъ . горе же градѹ
ѿнечестивыхъ царей царьствѹемѹ . ѝмо
настырю ѿблгочестолюбивыхъ , ѝтщеела
вныхъ строймѹ . ѝкораблю ѿне
ѳ҃ѥкѹенныхъ направлѧемѹ ; градъ
оувѡ ѝстраны плѣнѧтсѧ .
ѝмонастырь Запѹстѣетъ .
ѝкорабль разби
ѥтсѧ

;

Оуставъ еже есть ѿ церковное

Избра стыми ѡцы ѿ многихъ типикъ. ѿ іерусалимскаго, і ѿ стыя горы. і ѿ студитова. и ѿ многихъ стыхъ ѿцъ, і ѿ вселеньскихъ стыхъ соборъ. и преданъ стѣй бжїеи цркви.

Еже исправляти имъ чинъ тоя, и пѣніе соборное. безъ того бо мняися исправити правило црковное. в невѣденіи яко вотмѣ шатается. и грѣху повиненъ есть тако выи. яко преобидѣвъ бжтвеное писаніе.

Еже рече приточникъ. небуди мудръ о себѣ. и тако положися оуказъ главамъ. иже суть въ бжтвенѣй книзѣ сей.

оуставъ малѣи вечерни.

чинъ и оуставъ бдѣнію, сирѣчь велицѣй вечерни, и оутрени недѣльнои.

обдѣніи всенощныхъ. бывающихъ чрезъ все лѣто

д ѻ ѥ҆же , ка́ко подоба́етъ ѵ҆жига́ти свѣщ҃а напра́здники , ѷ҆бпрочам҃ дни . ѻ҆ма́лѣй вечѐрни ѵ҆це . ѻ҆ вседне́вномъ ѵ҆жига́нїи свѣ́щъ . ѡ҆ днехъ препра́зднѣственыхъ ѝ попра́зднѣственыхъ . ѻ҆ пра́зницѣхъ хва ржтва҃ ѷ҆крще́нїм҃ . ѻ҆ вечѐрни велїкїм҃ вѹ бо́ты , ѷ҆ вели́цѣй недѣ́ли .

е ѕ ѥ҆же ка́ко подоба́етъ пѣ́ти ѱалты́рь вовсѐ лѣ́то .

ѕ ѻ҆ ѥ҆же ка́ко подоба́етъ звони́ти навсѐ́мъ днь . здѣ́ѥже ѹ҆каза́нїе ѻ҆вечѐрни , ѩ҆ ѹ҆ю́трени , дне́мъ седми́чнымъ . вни́хъже посмъ҃ а҆ллилѹ́їм҃ , ѩ҆ пе́рвомъ часѣ́ .

и потре́бно ѥ́сть ѝ҆ї҆е вѣ́дати ѻ҆коно́мархѣ .

і ѻ҃ ѡ҃кровє́нїи главъ , вѣ́доможе бѹ́ди . ка́ко налитѹ́ргїи .

і҃а҃ подоба́етъ вѣ́дати . ка́ко до́лженъ ѥ́сть кѵнова́рхъ , поѥ́же сотвори́ти поклоне́нїе.

і҃в҃ подоба́етъ вѣ́дати . когда́ кади́тъ ѩ҆ере́й .

і҃г҃ подоба́етъ вѣ́дати , ка́ко кади́ти ѩ҆ере́ю , и҆ли҆ дїа́кону .

і҃д҃ вѣ́доможе бѹ́ди . ка́ко ѡ҃ нан҃ домины҃ , да́же ѝ҆дипентико́стїм҃ .

ѡ҆ днех҃ всем҃ седми́цы . ка́ко поютсм҃ кано́ ны воѻ҆хта́и ѥ́минѣю .

ѻ҆ слѹ́жбѣ сѵ҆бо́тнѣй , ѻ҆вечѐрни , ѩ҆ ѹ҆ю́трени , ѩ҆ литѹ́ргїи . ѥ҆гда́ поемъ҃ бг҃ъ г҃ь .

ѻ҆ вѣ́тѣмъ ѝ҆мѹ́щемъ полїелїе́ѡ҃ . ѝ҆ пра́здне момъ на ѝ҆ . а҆́ще прилѹ́читсм҃ сѵ҆бо́ту .

ѻ҆ ѥ҆же а҆́ще слѹ́читсм҃ сѵ҆бо́ту , а҆ллилѹ́їм҃ .

ѻ҆ пекарни .

ѻ҆ ѥ҆же нетвори́ти вечѣ́ры вѣ҆цр҃кви .

ѻ҆ нача́ѥмъ ли́цѣ .

ѻ҆ ѥ҆же ка́ко чтѹ́тсм҃ ева҃нгелїм҃ , ѝ҆ того́ ѵ҆каза́нїм҃ .

ѻ҆ ѥ҆же ка́ко подоба́етъ ѝ҆мѣ́ти вѹ́дильника .

ѻ҆ ѥ҆же ѩ҆́ко всегда́ поемъ҃ напа́вечерницы кано҃ прест҃ѣ́й бц҃ѣ .

ѻ҆ ѥ҆же ка́ко подоба́етъ вы́вати ѝ҆пра́то҃ ве́черъ , ѡ҃ѹ҃сопшихъ воспѣ́дованїю .

ѻ҆ житїи҃ рекше ѻ҆пѡщє́нїи , ѝ҆ разрѣшє́нїи всего́ лѣ́та .

в҃ вѣ́доможе бѹ́ди . ка́ко пѣ́ти подоба́етъ моле́бенъ завсѐ́ко прошє́нїе .

ѡ҆ литѹ́ргїахъ . подоба́етъ вѣ́дати , ѩ҆ сто҃ѣ́й вжїей слѹ́жбѣ .

ѻ҆ житїи҃ ѻ҆бщежи́тельнаго ѵ҆пребыва́нїм҃ ,

вкратцѣ ѡнѹжнѣйшихъ потрéбахъ .

ки ѻ пѣтїинже ѝпитїи , количествѣ , ѝкачествѣ.

кд ѻ молчáнїи натрапéзѣ .

кѕ ѻ ѕѹщихъ въ запрещенїихъ .

кз ѻ разсѹжденїи пѣтїи , ѝпитїи , ѝ ѻбщежи
тельныя потрéбы всѣм братїи .

лб ѻ поствхъ .

лг ѻ ѥже неподобáетъ , кромѣ ѻбщїя трапéзы
ѻбѣдъ пѣти комѹ вкелїи своéй , безъ раз-
женїя настоящаго .

лд ѻ помывáнїи ѹстъ ѻ҃ тѣ҃ рéи , ѝпрочимъ братїи҃ .

ле ѡ҃ дéждахъ , ѝ ѡ҃ вечéи телéнѣи потрéвѣ .

лѕ ѻ слѹжителе , ѝпрѡчемъ пребыванїи братнѣ҃ .

лз ѻ слѹжбахъ тáжькихъ .

ли дóмъже є҃динъ , рекше келїи ѹстроéна
рѹкодѣланїя рáди .

лѳ подобáетъ вѣдати . ѩко всѣмъ братїямъ
лѣпо ѥсть дѣлати .

м тáжанїеже чюжихъ трѹдѡвъ вносити .

мл ѻ поствхъ прѣтыя бц҃а .

мв вечерѣ ѹспенїя .

мг ѡ҃ прѣставлшихся братїихъ .

мд ѡ҃ прáзницѣхъ ѥнихже поствм бг҃ъ .

ѹстáвъ церкóвнѣйслѹжéнїя

вѡ ієрѹсалúмѣ свтыя лáвры , прпбнаго
пѣтронóснаго ѻ҃ц҃а нáшего сáвы . ѝмѣющ всю
слѹжбѹ ѹ ѹстáвъ цр҃кóвныя . Сúнже
ѹстáвъ ѝ слѹжбá бывáетъ ѝ впрóчихъ ѕѹщи
вѡ ієрлúмѣ ч҃тныхъ монастырéхъ .

О ч҃етáвъ мáлѣи вечéрни .

Прéжде свѣтлнаго захожéнїя , снѣдшь при
десáтѡмъ часѣ дни сѹбóтнаго . приходúтъ
кадилоѹжигáтель , вонгѹменю҃ . ѝ творúтъ
покловéнїе предстáтелю , снѣдшь
ѝгѹменѹ . Знáменѹемъ пришéствїемъ ѥи
врéмя клепáнїю . ѝ взéмъ блгословéнїе ,
ѝзшéдъ клéплетъ вмáлое дрéво .

Ѝ собравшимся братїямъ впритвóръ , ѝ
поéмъ пообычаю д҃ и часъ . Т҃а . поконцы

того̀ вхо́димъ въцр҃квь , и҃ста́нетъ кои҃ ждо наево́емъ мѣ́стѣ . ☩ Є҆ре́и҃же сто́а наево́емъ мѣ́стѣ начина́етъ глаго́а . Бл҃гослове́нъ бг҃ъ на́шъ . и҃мы҃ , начина́емъ вече́рнїи ѱало́мъ , вси҃ ку́пно , тихо и҃ра́вными гла́сомъ . По ѱалмѣ́ же , і҃ере́и҃ не́глетъ є҆ктенїѝ , но̀ а҃вїе . гди҃ воз҃вахъ . на́глас҃ъ и҃ли , и҃же вошх҃ . и҃поста́вимъ стихи҃ , д҃ . и҃поэ́мъ стры҃ воскр҃ны , г҃ гла́сѹ . Є҆ди́нъ , в҃ . а҃ще не́бѹде пра́здника , и҃лѝ ста́го нѣ́коего ѿпра́здну́емыхъ . А҃ щелиже прилѹ́читсѧ бы́ти , пра́здникѹ нѣ́коемѹ в҃и́лю , и҃лѝ сто́мѹ нѣ́коемѹ ѿ пра́здну́емы҃ . то̀ поэ́мъ , г҃ , воскр҃ны , по є҆ди́ноцѣи . и҃сточны́ , г҃ . ела . і҃ны҃ . бо , и҃лѝ дохма́ти гла́сѹ . тр҃а . свѣ́те ти́хїи . про . гъ воцр҃и́ѧ . сти . о҃блече́ѧ гъ . тр҃а . сподо́би гди҃ . ☩ Є҆ре́и҃же не́глетъ є҆ктенїѝ . но̀ а҃вїе начина́емъ стихо́внѹ . стр҃ѹ воскр҃нѹ є҆ди́нѹ . тр҃а . поэ́ , стры҃ , подо́бны , вцы҃ . сестихи҃ и҃хъ . ела . і҃нн҃ъ . стра , є҆ди́на ѿ подо́бны҃ тѣ́хъ . Поэ́мъ . нн҃ѣ ѿпѹща́еши . тр҃то́е . і҃поѿче на . тро , въскр҃нъ . и҃бо , его̀ .

та́же . Є҆ктенїѧ мала́ѧ . Помн́ѹи на́съ бо҃же повели́цѣи мл҃ти твоеи҃ . є҆ще мо́ли мѧ о҃блговѣ́рномъ цр҃ѣ и҃вели́комъ кн҃зѣ , і҃мк҃ . Непомина́етъже нна́рхїе҃ппа нїнѣ́ѹ мена . є҆ще мо́лимсѧ завею҃ бра́тїю и҃за всѧ хр҃тїа́не . поэ́мъ воз҃гла́съ . и҃ко мл҃тивъ . и҃ѡ́ѹдетъ . ☩ и҃дем҃ъ вътрапе́зѹ , и҃вкѹша́емъ предпоста́вленаѧ на́мъ по́легкѹ . да не҃ста́гчи́мсѧ набдѣ́нїи . Ѹи́нъ и҃ѹста́въ бдѣ́нїю , сиръ́ч҃ вели́цѣи҃ . вече́рни , и҃ѹ́трени недѣ́лнои҃ . В

По захоже́нїиже е҃ли́ца ма́ло . прихо́дитъ па́ки во҃и́гѹменїѡ҃ кадилоѫжига́тель . и҃ вспомина́етъ настоа́телю вре́мѧ клепа́нїѧ . и҃повелѣ́нъ бы́въ , преклоне́нїе сотвори́въ к҃настоа́телю , и҃лѝ є҆клеи҃а́рхѹ , а҃ще нѣ́сть и҃гѹмена ; По добаетъ вѣ́дати . а҃ко всегда̀ твори́мъ покло́нъ и҃гѹмену . и҃лѝ а҃ще нѣ́сть е҃го̀ , то̀ є҆клеи҃а́рхѹ по добаетъ вечѣ́мъ поглѣ́добати ; Сі҃ко е҃́сть цр҃ко́вномѹ ѹ҃ста́вѹ начала́ . и҃ѥди́номѹ ѿни́хъ подобаетъ повиновати҃ѧ . и҃ниц҃е возмо́жетъ молитвеныи҃ ѹ҃ста́въ ,

і҃ три

безѣмовщенiа йбезмолвы сохранитисѧ .
Кадиловажигателюже попрежереченномѹ
преклонение сотворивъ коигѹмену . йвзе
благословение , йсходитъ . йоудараетъ
ввелiкiи камванъ , тѧжкихъ , вї , по
коенѹ . пол йнепорочны . єгдаже ско
нчаетъ , вї , тѧжкихъ . Йпотомъ
входитъ вцр҃кы , йважигаетъ кадила .
йоуготовлаетъ кадилницѹ согнемъ . йваѳ
свѣщѹ совѣщникомъ . йпоставлаетъ
посредѣ цр҃кви , прѧмо цр҃кимъ дверемъ .
йтако паки йзшедъ , клеплетъ ввелiкое
било . тѧже вжелѣзное клепалцо . йвоз
вращьсѧ въцр҃кы , творитъ поклонъ їер҃ею ,
єгоже єсть чредѣ . онже востав йдетъ ,
йтворитъ поклонъ игѹмену , йлѣ мѣстѹ
єгѡ . Гд҃и йако аще небѹдетъ єгѡ тѹ .
йшедъ творитъ поклоны , г҃ , предъ
ѳтыми дверьмѣ . йнаѡба лiка поединомѹ ,
вѣмъ братiямъ сѣдящимъ .
йвшедъ востыи олтарь , прiимъ кадило
йдимiанъ . йставъ предъѳтою трапе
зою , влагаѧ димiанъ . глаголетъ

молитвѹ кадилнѹю втай . кадиловжига
тельже прiидетъ , йприiметъ свѣщникъ
наредѣ цр҃кви . йвозгласитъ велицѣмъ
гласомъ . Востаните , держаже свѣщь
никъ врѹцѣ . всѣмъже востављшимъ .
кадитъ їерей кр҃тообразно ѳтыи трапезѹ ,
йвесь ѳтыи олтарь . їйсходитъ ѳтыми
дверми . йтворитъ кр҃тъ кадиломъ пред
ѳтыми двермѣ . йдетъ йпокажаетъ
йконѹ стаго єгоже єсть храмъ . тѧже
кадитъ порядѹ ѳтыѧ йконы , йже наде
внѣи странѣ . йпотѣхъ йже налѣвѣи .
Тѧже игѹмена . їѡба лика починѹ йхъ .
парaєклисiархѹже предъходѧщѹємѹ совѣ
щникомъ . єгдаже сотворѧетъ їерей
кр҃тъ скадиломъ поклонитисѧ . покло
нѧетсѧ сниимъ йпарaєклисiархъ . йсхо
дитъже йвпритворъ . йкадитъ починѹ
тамо сѹщѹю братiю . йпаки возвращь
ѧ въцерыковь . ставъ средѣ обою кли
росъ . Знаменаетъ кадиломъ кр҃тъ ,
зрѧ квостокомъ . йвозгласитъ веле
гласно . Гд҃и благослови . їйбiе кадитъ

Принадлежитъ библiотекѣ Троицкой Сергiевой Лавры.
1859 года.

игꙋмена, или мѣсто его. таже ико
нꙋ ст҃аго, егоже есть храмъ. ившедъ
вост҃ыи олтарь, иставъ предъст҃ою трапе
зою. изнаменаетъ скадиломъ кр҃тъ,
трижды. ипотомъ возглашаетъ сице.
слава ст҃ѣй і҆единосꙋщнѣй, и҆животворѧ
щей, и҆нераздѣлимѣй тр҃цѣ. все
гда и҆нн҃ѣ и҆пр҃но и҆вовѣки вѣкомъ. І҆по
аминѣ начинаетъ игꙋменъ, или еклиси
архъ. пріидѣте поклонимсѧ цр҃еви на
шемꙋ бг҃ꙋ. глаголетъже сіе кроткимъ
и҆тихимъ гласомъ. таже. второе.
пріидѣте поклонимсѧ х҃ꙋ цр҃еви и҆бг҃ꙋ наше
мꙋ. таже. третіе. повышьшимъ
гласомъ. пріидѣте поклонимсѧ и҆припа
демъ, ксамомꙋ г҃ꙋ і҆с҃ꙋ х҃ꙋ цр҃еви и҆бг҃ꙋ на
шемꙋ. таже. ѿтꙋдꙋ начинаетъ вы
шьшимъ гласомъ игꙋменъ, или екли
сіархъ, нагласъ, и҃. Бл҃гослови дше
моѧ г҃а. тихо и҆согласомъ. поющимъ
и҆прочимъ братіѧмъ сними. і҆ереи же
спараеклисіархомъ, и҆зшедъ ѿсвѧтаго
олтарѧ, и҆сотворше поклоны, три,

предъст҃ыми дверми. таже. и҆наоба
лика поединомꙋ. і҆идꙋтъ и҆станꙋтъ на
своихъ мѣстѣхъ. егдаже достигнемъ
достиха. ѿверзъшꙋ тебѣ рꙋкꙋ всѧче
скаѧ, и҆сполнѧтсѧ бл҃гости. то
гда творитъ еклисіархъ поклонъ игꙋменꙋ.
и҆возглашаетъ стихъ сей высочаише. аще
ли нѣсть игꙋмена, начинаетъ еклиси
архъ. егдаже начнꙋтъ пѣти. всѧ
премꙋдростію сотворилъ еси. тогда і҆ереи
приходитъ предъцр҃ьскіѧ двери. И҆во
спріимъ патрахиль. прекрестивъ его
кр҃тообразно рꙋкою, и҆цѣловавъ воскла
даетъ насѧ. и҆ѿкровеною главою,
глаголетъ стоѧ вечернѧѧ молитвы. ско
нчавшꙋжесѧ ѱалмꙋ. глаголетъ і҆ереи,
или діѧконъ, ектенію великꙋю.
Миромъ г҃ꙋ помолимсѧ. ѿі҆ереѧ,
возгласъ. ꙗко подобаетъ т҃и всѧка сла
ва. таже. стихологисꙋемъ ѱа
лтырь. нагласъ, и҃. Бл҃женъ
мꙋжъ. натретіемъже ѱалмѣ, воз
вышаемъ повыше мало. вторꙋюже,

и́тре́тїю сла́ву , пшемъ на́глас҃ дню .
Наве́ко́ниже сла́вѣ , дїа́конъ глаго́летъ
дїа́конъ́ства ма́лаѧ . ¶ попъ во́зглаше
нїе . нарече́нныниже мни́хъ канонарха́ти .
поо́конча́нїи о́бы́чныѧ стихоло́гїѧ , тво
ри́тъ мета́нїе , ре́кше покло́нъ . ѝка́
жетъ гла́съ о́кта́и́ка . мы́же пшемъ ,
гѝ возва́хъ . на́глас҃ о́смогла́сника .
¶ е́рене́же кади́тъ , и́ли дїа́конъ , а́ко́же
е́сть о́бы́чаи , творѧ о́бы́чное поклона́нїе
кои́гу́мену . поставля́емъже на́дес҃ать
стихо́въ . и́наче́на́емъ , ѿи́зведи
и́ вечерни́цы . ¶ поем҃ стихи́ры воскре́сны ,
г҃ , гла́су , и́восто́чны , д҃ . и́ми
нѣи , г҃ . а́ще бу́детъ нѣ́кїи пра́дну
емыи сты́и , то́ пшем҃ , вос҃хта́и , s҃ .
и́ми́нѣи четы́ре . сла́ва , сто́му .
а́ще и́мать , а́ще ни . сла́ва . ны́
нѣ . бг҃ороди́чен҃ , пе́рвои гла́су .
Е́гда́же рече́м҃ стих҃ . а́ко оу́тверди́м҃
мать е́го́ нача́л҃ . тогда́ и́детъ ие́рей во
дїа́коно́м҃ . и́поклона́ютем҃ и́гу́мену , и́ли
мѣ́сту е́го́ . ¶ и́вше́дше восты́и о́лта́рь ,

о́блача́ютем҃ вещ҃е́нны́ѧ о́де́жа . На́мъже
сла́ву ре́кшимъ . ¶ а́бїе твора́тъ вы́ход҃ .
предъи́ду́щу и́мъ свѣ́ти́лнику . дїа́ко
ну́же кади́ло держа́щу , и́поне́мъ ие́ре́ю
про́сту . бра́тїѧже е҃ѝ ѿкрыва́ютъ гла
вы́ свои́м҃ . пшю́щимъ ѵ́ку́пѣ о́бои́м҃ ли
ко́м҃ . поо́конча́нїиже стих҃ѣ́ръ . бг҃оро́ди
чен҃ . дїа́конъже зна́менаетъ кади́ломъ
кр҃ьскимъ две́ремъ , кр҃тообра́зно . ¶ обра́
щьем҃ кадитъ настоа́теля . а́щели нѣ́
е́сть т҃у настоа́теля , то́ мѣ́сто е́го́ по
кади́тъ . и́паки прихо́дитъ къцр҃кимъ
две́ремъ , зна́менаетъ кади́ломъ кр҃тообра́
зно , глаго́ля . прему́дрость про́сти .
нареченныиже мни́хъ , глаго́лати ѱа
лмы́ . глаго́летъ . свѣ́те тихїи .
Повхо́дѣже , канона́рхъ преклоне́нїе
назна́менавъ кнастоа́телю . пое́тъ ,
проки́менъ , дню . г҃ъ воцр҃ем҃ ,
вл҃епотуем҃ о́облече́ . стих҃ъ . о́блече́
ем҃ г҃ъ сѝлу и́препоеде́м҃ . стих҃ъ .
и́бо оу́тверди́ вселе́нну́ю , и́же неподви
житем҃ . стих҃ъ . до́му твое́му

подобаетъ , стыни гн҃и вдолготу дни .
Ипаки глетъ . гъ воцрнемъ . послѣдиже
обращьемъ къ западомъ , съгыбнивъ имѣмъ
рукы приперехъ , стоимъ ожидаемъ конца
прокимну . Неотворивъ поклонение , ѡхо
дитъ наевое мѣсто . повемъ глетъ дїаконъ .
рцемъ вси . поконцыже ектенїи . глетъ
отпустъленыи мнихъ . сподоби ги . ипаки
дїаконъ . исполнимъ вечернюю мълтвы .
ипрочаемъ порядъ . ивозглаcъ ѡпопа .
яко богъ ичлколюбецъ богъ еси . миръ
всѣмъ . идїаконъ . главы ваша гви пре
клоните . иглаголетъ ерей молитву ,
встаи . таже . возглашаетъ . буди
держава цртвїа твоего . ита́ко исходитъ
ерей содїакономъ , стыми двермі .
предъидущуже имъ свѣтилнику . намъ
же воздѣдующимъ . ипоемъ стихиры
стому , емуже есть храмъ . наглаcъ
дни , аще имать . Неходимъ въпри
творъ . ита́мо покадитъ дїаконъ стыя
иконы , инастолтелю . ивсю почину
братїю , истанетъ наевоемъ мѣстѣ .

ипосовершенїи стръ . ела . ины . бо . Посѣ
воглашаетъ дїако , въсѣхъ всѣ . мълтву сію .
Спаси бже люди свои , иклгви достоянїе
свое . посѣти миръ свои мтїю ищедрѡта
ми . вовыси рогъ хртїаньскїи . иннепосли
нанасъ мълти твоя богатыя . мълтвами пре
чтыя ипреблгвенныя влчца нашеа бца
ипрно двы мріа . силою чтнаго ижиотворя
щаго крта . застѹпленїемъ честныхъ
небесныхъ силъ безплотныхъ . честнаго
иславнаго пророка претчи икрстля гоа .
стыхъ славныхъ иверховныхъ аплъ .
стыхъ доброподвѣдныхъ мученикъ .
преподобныхъ игоносныхъ ѡцъ нашихъ .
стыхъ праведныхъ ѡцъ іоакима анны .
иеттаго имк . егоже есть храмъ . ивсѣхъ
стыхъ твоихъ . молимъ тя многомило
стиве ги . оуслыши насъ грѣшныхъ
молящихся тебѣ , ипомилѹи насъ .
рцемъ вси . имы ѡкаемъ . ги по
милѹи , м . Ипаки ерей или дїаконъ .
возглашаетъ . Еще молимся облгочести
вомъ игохраними црь , ивеликомъ

кнзѣ . їмк . всѣмъ рүсіи . держа́вы . побѣды . пребыва́нїѧ . мира . здра́вїѧ . спасе́нїѧ . ѡ҃ставле́нїѧ грѣхѡ́въ є́гѡ . ѡ҃є́же г҃ү бг҃ү на́шемү . наи́паче поспѣши́ти , и҃напра́вити є́гѡ вове́мъ . и҃покори́ти подно́зѣ є́мү ве́кого врага́ и҃сполста́та . рце́мъ вси . Ѷмы́ гла́емъ . г҃и поми́лүи , а҃ . Ѷпа́ки дїа́конъ . Є҆ще мо́лимсѧ ѡ҃ста́вленїи грѣхѡ́въ , рабү бж҃ію ѡ҃цү на́шемү и҃гүме́нү , їмк . и҃вге́й є́же о҃хъ бра́тїи на́шей . ѡ҃вежко́й дш҃и хр҃тїа́ньствѣи ско рбѧщей же ѡ҃зло́бленнѣи , мл҃ти бж҃їи и҃помощи тре́бүющихъ . и҃покрове́нү бы́ти є҃тѡ́мү мѣ́стү всѣмү , и҃жи́вүшимъ вне́мъ . ѡ҃ мирѣ ѡ҃бүстроє́нїи всего́ ми́ра . ѡ҃блгове́то нїи є҃ты́мъ бж҃їимъ цр҃квамъ . ѡ҃спасе́нїи и҃помощи и҃же всто́ѧнїе́мъ , и҃ноу́трахомъ бж҃їимъ , тр҃ү́жающимсѧ и҃елүжа́щи м҃ѡ́цемъ и҃бра́тїѧмъ на́шимъ . ѡ҃ ѡ҃ста́вшихъ и҃же вошше́ствїи сүщихъ . ѡ҃ нещ҃а́лснїи и҃же и҃не́мощихъ слежа́щи . ѡ҃поко́и ѡ҃ ѡ҃слабле́нїи бл҃же́нныѧ па́мѧти . ѡ҃ ѡ҃ста́вленїи грѣхо́въ , вѣ́мъ пре́жде м҃ше́дшїи м҃ѡ́цемъ и҃бра́тїѧмъ на́шимъ . и҃же зд҃ѣ лежа́щи , и҃повеи́дү правосла́вныхъ . ѡ҃ ѡ҃зба́вленїи и҃же воплѣще́нїи сүщихъ . и҃ ѡ҃ бра́тїѧхъ на́шихъ , и҃же въ слүжба́ сүщихъ , и҃ ѡ҃ вѣ́хъ слүжа́щихъ , и҃ ѡ҃ повсю҃ ѡ҃бите́ли сеи́ . рце́мъ вси . и҃ мы́ . г҃и поми́лүи , н҃ . Ѷ҃ тако всѣ́хъ помина́ютъ . дїа́конъ . и҃ сщ҃е́нникъ , живы́хъ же и҃ мертвы́хъ вѣ́ рнѣи́ . и҃ всемъ возглаша́етъ і҃ере́и . О҃ слы́ши ны бже спаси́телю на́шъ , ѹ҃пова́нїе всѣ́мъ конце́мъ земли́ , сүщимъ въ мо́ри дале́че . мл҃тиве мл҃тивъ бүди ѡ҃гресѣ́хъ на́шихъ , и҃помилүи на́съ . мл҃тивъ бо и҃ чл҃колюбецъ бг҃ъ е҃си́ . и҃ тебѣ́ сла́вү возсыла́емъ , ѡ҃цү и҃ сн҃ү и҃ стому́ дх҃ү . нн҃ѣ и҃ прно и҃ во́вѣки вѣ́комъ . Ѷ҃ иже вси рцемъ , а҃мнь . і҃ере́и же миръ всѣ́мъ . дїа́конъ . главы́ ва́ша г҃ви преклони́те . і҃ере́и ѡ҃бративъ къ ѕа́паду , мо́литсѧ мл҃твою сею веле гла́сно , На́мъ же ма́ло преклоншимъ главы́ . молитва .

Ѷ҃ ко многомл҃тиве , г҃и і҃ї хе́ бже на́шъ . мл҃твами пр҃чтыѧ и҃преблгвены́ѧ влчца

нашем бца ипрно двы мріи . силою чтнаго
йжиотворящаго крта . заступлениемъ
чтныхъ небныхъ силъ безплотныхъ .
чтнаго пелавнаго прка прча йкрстла іоанна .
стыхъ славны йвехвалныхъ аплъ . нетыхъ
добропобедныхъ мчнкъ . ипрпенныхъ йего
ноемыхъ щъ нашихъ . стыхъ праведныхъ
гощъ іоакима анны . йстаго , имк ,
егоже есть храмъ . йвехъ стыхъ твоихъ .
благопріятну сотвори молитву нашу . даруй
намъ оставлениє прегрешенiемъ нашимъ .
покрый насъ кровомъ крылу твоею . щжени
щнасъ великого врага непостата . умири
животъ нашъ ги , помилуй насъ , имиръ
свой , испави душа наша . яко благъ имлко
любецъ . имы , аминь . Таже . возклоньше
ся , поемъ стрь стиховную . ихходимъ
вцркы . ипрочая стры , воскрны . иже
суть полалфавитну . глемыже истихи сіи .
сти , а . Гь воцрнся , блепотуся облече .
стихъ , в . Ибо утвердиже вселенную нажe
неподвижится . сти , г . дому твоему
подобаетъ стыни ги вдолготу дни . сла .

самоглсну стрь , аще будетъ вмнцы .
инцъ . бо . прямо глсу , стръ . догмати
послднiи . ащели ни . то слава . инцъ .
бо . настоящаго глса . таже . нынъ
щпущаеши . Ітрое . поще на . воглсъ ,
щіерея . яко твое есть цртво . имы
глемъ . тро , бцы . гла , д . Бце двораду
ся обрадованная мріе , г . естьже столецъ
вцркви , иже нато устроеныи . ипоста
лметъ его кадиловажигатель . Келарьже
поставлметъ нанемъ блюдо . нанемыже
пшеницы мало , йверху сія пать хлбовъ
нато устроеныхъ . йкоижде ихъ политръ
вбенитъ . йобаполъ блюда два воду ца ,
имъ единъ масло древяное . адругiи
вино . Тогда іереи кадитъ окрестъ стола .
таже . игумена токмо . ищдавъ кадило .
глетъ молитву сію велегласно . Молитва .
Ги ише хе бже нашъ , благивыи пать хлбовъ ,
ипать тысящь народа насыщь . самъ
инцъ благи хлбы сія . пшеницу , йвино ,
имасло . ісумножи сія воистну обители сеи ,
йковсемъ мирѣ твоемъ всегда . ищнихъ

причащáющихсѧ ѡ҃ѥти . ѝзѣмъ ѥ҆вер҃хꙋ
ѥ҆динъ хлѣ́бъ , ѝдесны́ю рꙋкꙋ . бл҃гословитъ
и҃мъ ѝпрочаѧ хлѣ́бы крт҃ообра́зно гл҃а .
Ꙗ҆́ко ты є҆сѝ бл҃гословѧ́й сѧ́щаѧ вѣ́чноѧ хе
бже на́шъ . и҃тебѣ̀ сла́вꙋ ѡ҃сылаемъ , сѡбе́з
нача́лны ти ѡ҃ц҃ꙋ , и҃сопр҃тымъ и҃бл҃гимъ
и҃животворя́щи ти дх҃омъ . нн҃ѣ и҃пр҃но и
вов҃ѣки вѣ́ко , а҃мѝнь . и҃поа́мининъ гл҃емъ .
Бꙋ́ди и҃мꙋ гн҃е бл҃гове́но ѡ҃нн҃ѣ и҃дов҃ѣка , г҃.
т҃а . ѱ҃ло́м , лг҃ . Бл҃гслꙋ́ гa҃ наве́ко вре́мѧ .
гл҃емъ є҆го̀ . дондлиша́тсѧ ѡ҃вѣ́жкого бл҃га .
і҆ере́йже ше́дъ ста́нетъ пр҃е҆стꙋ́ми две́рми ,
зр҃ѧ къ за́паду . и҃поскончанїи ѱ҃алма̀ . гл҃етъ
і҆ере́й . Бл҃гове́нїе гн҃е наве́ѣхъ на́съ , всегда̀
нн҃ѣ и҃пр҃но и҃вов҃ѣки вѣ́ко . и҃та́ко е҆́ждꙋтъ
вси , кождо на свои́хъ м҃ѣ́ст҃ѣхъ . Келарьже
во́зима́етъ ѡ҃хлѣ́бъ бл҃гове́ныхъ , и҃ра́дробивъ
наблюдѣ , ра́даетъ бра́тїи . і҆почерпа́етъ по
є҆ди́ной ча́ши вина̀ вс҃ѣ́мъ равно̀ , ѡ҃наст҃оѧ́телѧ
и҃дапосл҃ѣ́дни и҃же воо҃бители сꙋ́ть . и҃по то́м
пр҃еложи́тель вели́кое чтє́нїе , ѝдѣ́ланїи є҃ты
зри а҃пл҃ъ . Вѣ́доможе бꙋ́ди . и҃́ко ѡ҃нли є҃тыѧ
па́схи , довѣ́хъ є҃ты на таковѣ́мъ чтє́нїи ,

гл҃юже вели́кїѧ вече́рнѧ . дѣ́ланїѧ є҃тыхъ
а҃пл҃ъ чтꙋ́тсѧ . ѝпрочаѧже нл҃и всего̀ лѣ́та
чтꙋ́тсѧ сѣдмь соборнѧ посла́нїѧ а҃пльскѧ .
и҃ , дї , посла́нїи є҃та́го а҃пла па́вла . і҆ѡ҃кровє́нїе
і҆ѡа́нна бг҃осло́ва . Є҆гда́же ра́даетъ бра́тїи
келарь хлѣ́бы , и҃по є҆ди́ной ча́ши вина̀ ,
тр҃ꙋда́ ради бдѣ́ннаго . и҃́коже и҃зна́чала при
а҃хомъ ѡ҃ц҃ы ѡ҃ц҃ъ . шедъ твори́ обы́чныи
покло́нъ , сосл҃ꙋжи́вшими ѥни́мъ . по́двѣ
ра́дъ , пр҃е҆сты́ми две́рми . і҆наѡ́бѣ ли́ка по
є҆ди́номꙋ , і҆́ѥходи́ . ѡ҃чаѧже о҃́ного , ни
кто́же не҆и́мать во́ли пи́ти воды̀ , ни и҃́но
что̀ вкꙋси́ти , причаще́нїѧ ра́ди є҃ты́хъ
и҃пр҃ечты́хъ та́инъ . Ѡ҃ц҃ево́же ра́здробле́
нїе хлѣ́бо , и҃почерпа́нїе творя́тъ ѡ҃перва́го
дне , мц҃а септевріа , до́два́десѧть пѧ́таго
дне , мц҃а ма́рта . а҃́ще во́бдѣ́нныхъ лѣ́тни ,
бл҃гове́ныѧ хлѣ́бы ра́здава́емъ на трапе́зѣ ,
и҃пре́жде вкꙋше́нїѧ о҃бѣда́ снѣда́емъ и҃́хъ .
Бл҃гословє́ныѧже хлѣ́бы , и҃мꙋ́тъ дарова́
нїѧ ра́зли́чна . ре́кше ѹ҃ставля́ютъ о҃гнь
ницꙋ , пїе́мы сво́дою , тр҃е́лавицꙋ ѡ҃го́
нятъ , и҃вѣ́жкъ недꙋ́гъ , и҃вѣ́жкꙋ болѣ́знь

вни
ма́н

ѝєц҃ѣлева́ютъ . ѝпакоестѧ́щаѧ жи́томъ ѿго́
нятъ. Почте́нїиже дѣ́ѧнїи ст҃ы́хъ а҃пл҃ъ ,
ѝсходитъ кадилов҃жига́тель , ѝклеплетъ
в҃ве́ликое дре́во , ѝвпро́чаѧ а҃ще е҃́сть .
начина́етъ ѝгу́менъ , ѝли́ є҃кли́ѳа́рхъ .
а҃ми́нь . сла́ва в҃вы́шнихъ бг҃у́ , кро́ткимъ
ѝтѝхнимъ гла́сомъ . ѝглетъ по́рѧдъ є҃ѯа҃
ѱалмы̀ . по , г҃ , хъ ѱалмѣ́хъ . сла́ . і҃нн҃ѣ .
а҃ллилу́їа́ , г҃ . г҃и помилу́и , г҃ . сла́ . і҃нн҃ѣ .
г҃и бже́ спасе́нїѧ моего̀ . Тогда̀ і҃є́рεи́ вое́при
е́мъ патра́хи́ль на́ѧ . ѝглетъ мл҃твы оу҃тре
нїѧ , пре҃ст҃ы́ми две́рмѝ сто́ѧ , ѿкрове́нною
главо́ю . та́же поѥ́конча́нїи є҃ѯа҃ ѱалмо́въ .
поле́ва . і҃нн҃ѣ . твори́тъ і҃є́рεи́ ѝли́ дїа́ко
вели́кое дїа́коньство . Ми́ромъ г҃у по
мо́лимѧ . ѝпово҃гласъ҃ , оу҃ста́вленыи
и҃но́къ , и҃же прокимны навече́рни пое́тъ .
то́и҃ сотвори́въ покло́нъ кои҃гу́менѹ . пое́тъ .
бг҃ъ г҃ъ , совтихѝ є҃го̀ , и҃наѳомо́щїи гла́съ .
ѝпое́мъ , тропарь , ѝли , воскресе́нъ , б҃ .
сла́ва , сто́мѹ , и҃же того̀ дне , а҃ще и҃мать .
а҃ѳели́нѝ . то̀ сла́ва . і҃нн҃ѣ , бо , а҃ ,
гла́сѹ . пое́мъ , о҃бы́чнам҃ стихологї́а .

ѝпове́мѧ тебѣ́ г҃и . ѝпоне́и҃ , с҃ѣ , воскрн҃ъ .
пре́же сти҃ , гла́емъ про́сто . ѝпа́ки то́и҃же сти҃ ,
съ҃ запѣ́вомъ . Воскрнѝ г҃и бже́ мои́҃ , да
воз҃неве́тѧ рѹка̀ твоѧ̀ , не҃ забу́ди ни́щихъ
свои́хъ доконца̀ . сла́ . і҃нн҃ѣ . бо , є҃го̀ .
ѝпое́мъ полага́етѧ чте́нїе . та́же . дрѹга́м҃
стихологї́ѧ , и҃нѣ҃ . гла́емъ пре́же сти́хъ про́
сто . ѝпа́ки то́и҃же сти́хъ , съ҃ запѣ́вомъ
гла́емъ . ѝпове́мѧ тебѣ́ г҃и всѣ́мъ сє҃рцемъ
мои́м҃ , пове́мъ вс҃ѧ чюдеса̀ твоѧ̀ . сла́ . і҃ны҃ .
бо , є҃го̀ . ѝчте́нїе . ѝпое́мъ непоро́чны на
гла́ , е҃ . та́ . ѝтропарѝ . а҃ггельскїи собо́ръ .
ѝпокое́и҃ждо ка , гла́етъ і҃є́рεи́ дїа́коньства ма́
лам҃ . ѝпово҃гласъ҃ . ѝпако́и҃ гла́сѹ . ѝчте́нїе .
та́ . сте́ , гла́сѹ . ви́ихъже и҃де́ кадилов҃жи
га́тель . ѝклепле́ вжелѣ́зное клепа́ло . пое́ко
нча́нїиже сте́ . дїа́конъ гла́етъ , во́нмемъ .
і҃є́рεи́же гла́етъ , ми́ръ всѣ́мъ . мы҃же . и҃
дх҃ови твоему̀ . и҃дїа́конъ , прем҃ѹдроетъ .
нарече́нныиже мни́хъ , пое́тъ про , гла́сѹ ,
воскрн҃ъ . посовершенїиже прокимна , дїа́м҃
конъ . г҃ѹ помо́лимѧ . і҃є́рεи́же . я҃ко
е҃сть҃ є҃сѝ г҃и бже́ на́шъ , и҃наго́ихъ почива́вши .

и҃тебѣ слáвꙋ возсылáемъ . тáже . кано
нáрхъ . вели́ко дыхáніе . нáглась , s҃ . тá.
дїи́конъ . и҃ѡподо́битиемъ нáмъ достóйно
послꙋ́шати сто́го є҃ѵ̑аллїѧ , мúромъ гⷭ бга мо́
лимъ . тá . і҃ере́и . мúръ всѣ́мъ . поемъ
же і҃ере́и , и҃менꙋ́етъ і҃є҃ѵ̑аллиета , ѿнегóже
е҃́сть є҃ѵ̑аллїе . и҃глетъ є҃ѵ̑аллїе воскресéное рáдꙋ.
поемы̀ глемъ . воскрнїе хв̀о . и҃ѱ́ломъ , н҃.
є҃мꙋ́же глемꙋ . цѣлꙋ́етъ є҃ѵ̑аллїе . первое
и҃гꙋ́ме е҃ди́нъ , сотвори́ метанїе пре є҃ѵ̑аллїе́м ,
держúмꙋ і҃ере́омъ , стоѧщꙋ престы́ми две
рмѝ . и҃по́е бра́тїѧ , два̀ два̀ , творѧ́ще и҃́тїи
покло́ , пре́жде цѣлова́нїѧ . и҃поцѣлова́нїи
дрꙋги́и покло́ . и҃на́ѳа ли́ка по́единомꙋ . тá.
посконча́нїи ѱалмà . слá . мл҃твъ ра́ди а҃пл҃ъ.
и҃ны́ . мл҃твъ ра́ди бц̑ы . тá . по́е вогла , s҃ .
помúлꙋи мѧ бже , а , стúхъ то́чїю . поемъ
стра воскре́сна . гла́съ , s҃ . воскре́съ і҃е ѿгро
ба . поцѣлова́нїиже сто́го є҃ѵ̑аллїѧ . бл҃госло
вла́етъ і҃ере́и бра́тїю съ є҃ѵ̑аллїе́мъ . и҃́хо́ди
соты́и о҃лта́рь . дїи́коже гла́етъ , мл҃твꙋ .
Спаси́ бже лю́ди своѧ̀ . мы́же ги помúлꙋи ,
вы . і҃ере́иже возгла . мл҃тїю и҃щедрѡ́тами .

и҃поа́мина́ѣ , начина́емъ кано́ны . и҃пое́мъ ,
кано́нъ воскр̑нъ , сѡ́рмосо́мъ на , д҃ , и҃
кр̑тоноскр̑нъ , на , в҃ . и҃бц̑ѣ , на , д҃ . и҃́бми
нѣи , на , д҃ . пѣ́сниже неглемъ , гви поемъ .
но а҃́бїе і҃рмо . Вѣ́доможе бꙋ́ди , а҃́ко а҃́ще пра
днꙋ́етѧ сты́и , и҃́же е҃́мина́ѣи нарѧдꙋ́ , на s҃. 3рн
неѡ́ставля́емъ кано́на кр̑тоноскр̑на , и҃́же на
рѧдꙋ́ воꙋ̑ . но́ поемъ кано́нъ воскр̑нъ , со
і҃рмосо́мъ на , д҃ . и҃кр̑тоноскре́сенъ , на́два .
и҃бц̑ѣ на , в҃ . и҃сто́мꙋ на , s҃ . и҃начина́емъ
е҃го ѿ҃тиха̀ . до́ндеже прои́до́ша лю́дїе твоѝ.
а҃́ще ли пра́здноствета сты́и на , и҃ . поемъ
кано́нъ , воскр̑нъ , сѡ́рмосо́ на , д҃ . и҃бц̑ѣ ,
на в҃ . и҃сто́мꙋ на , и҃ . та́коже быва́етъ а҃́ще
е҃́ꙋть два̀ сты́хъ , и҃лѝ препра́здньствꙋ , и҃лѝ
попра́здньствꙋ , сѣ́тымъ дневны́мъ . По ,
г҃ , пѣ , е҃ѣ , и҃́же е҃мина́ѣи . и҃́чтéнїе . по , s҃ ,
пѣ , ко҃ , сто́го . а҃́ще и҃ма́ть . а҃́ще ли и҃.
и҃мы̀ глемъ , ко҃ , бц̑ы . гла́съ , s҃ . Заста́ꙋ
пнице хрисстїа́номъ . а҃́ще ли хра́мъ бц̑ы .
то̀ глемъ , ко҃ , хра́мꙋ . и҃́чтéнїе е҃́прóло́гъ.
Вѣ́доможе бꙋ́ди и҃́сїе . а҃́ко всегда̀ наконцы̀ ,
и҃ м , пѣ . е҃гда̀ хо́щемъ нача́ти , ѳ҃ , ю пѣ .

творимъ вси равно метаніе єдино, глюще.
хвалимъ благословимъ, кланяемся гви по
емъ ипревознесшимъ єго вовѣки. таже.
ірмо, и, а пѣсни. іереиже, повсенощнаго,
и, а пѣсни. иповнегда поклонятся вси.
покадивъ ствю трапезу. возгласитъ, на
гла, s. бцу пѣснями возвеличимъ. Имы
стихологиемъ, а, ю пѣ. поюще велегла
вно. чтнѣйшую херувимъ. Подобае вѣда
ти. яко на, а, пѣ. поюще чтнѣйшую,
творимъ оба лика поклонъ до земля. Подобаетъ
вѣдати, яко на, а, пѣ. яко аще нѣсть
праздникъ господьскій, то всегда аще ивс
ликое славословіе будетъ, стихологиемъ
чтнѣйшую. ащели будетъ гьскій пра, то
нестихологиемъ чтнѣйшую. но глемъ
ірмо, єго начинающе велегласно воолтари.
іереиже кади стыи олтарь, ивсю церковь, ибра
тію. По, а, пѣ, глетъ іереи. стъ гь бгъ на.
сти, а. яко стъ гь бгъ на. сти, в. навѣдми
людми бгъ на. ипосѣ свѣ, во. та. стому.
ащеже имать. та. бцѣ. нахва, вежко дыха
ніе, нагла дневныи. поставляемъ же стихо, s.

ипшѣ стры, воскрны, д. ивосточны, д.
глемъже нетихи ея, вовокупльшеся оба ли
ка. сти, а. воскрни ги бже мои даво знесе
тся рука твоя, незабуди ницихъ своихъ до
конца. сти, в. иповедемся тебѣ ги вѣмъ
ерцемъ моимъ, повѣмъ всѣ чудеса твоя.
ела. стра, єуалиемъ рядъ. ининѣ, во.
гла, в. Преблгвена єси бце дво. славословіе
великое. трто, епѣніемъ. безъчѣе наш.
та. тро, воскрнъ, єдинъ собою. гла, г.
днесь спасеніе всего мира. или глас, в.
воскресъ игроба. Вѣдоможе буди. яко дне
спасеніе всего мира. поемъ начетыре гласъ.
на, а, м. на, г, мъ. на, е, мъ. на, з, м.
аввоскресъ игроба поемъ. на, в, мъ. на,
д, мъ. на, s. на, и, мъ. та. єктенія.
помилуи насъ бже, повелицѣи мати твоен.
пое. иполнимъ утренюю. возгла. яко
милостивъ ичлколюбецъ. та. миръ всѣмъ.
дяко. главы ваша гви преклоните. іерей
молитву таи. таже. возгласъ. твое
бо есть еже миловати. поемъ. премудро
сть. таже. сыи благословенъ бгъ нашъ.

имы̀ . оу҃твердѝ бжѐ вѣ́рꙋ . и҃помина́емъ
цр҃ѧ . подо́бы́чаю всѐ . и҃ѡпꙋ́ет҃ . поѡпꙋ́ет҃ъ
же твори́м҃ литі́ю . пою́ще самогла́сноую е҃тр҃ꙋ
хра́мꙋ . и҃ма́ет҃ъ , а҃ . і҃оглаше́ніе , е҃ирѣ́чь
поꙋче́ніе ѳеѻ́дора е҃тꙋди́та ; Подоба́ет҃ъ
и҃мѣ́ти е҃кліѵа́рхꙋ и҃зъ҃ѧще́ніе о҃пѣ́тїи , і҃о
чте́нїихъ . а҃кода во́льцꙋ воеходѧ́щꙋ ,
вне́лю быва́ет҃ъ оу҃трени ѡ҃пꙋ́ет҃ъ . поѡпꙋ́ще
нїже оу҃трени неспи́мъ , причаще́нїѧ ра́ди
бж҃тве́ныхъ и҃пр҃ѣ́тыхъ и҃нестра́шныхъ та́инъ .
да быва́ет҃ъже литꙋ́ргі́ѧ и҃ны́ѧ пора́нѣе ,
тр҃ꙋда̀ ра́ди бд҃ѣ́ннаго . вече́рнѧже попо́з
дн҃ѣе . вѣ́доможе бꙋ́ди и҃ны̀ . а҃коже при
ѧхо́м҃ вѳпалести́нѣ , оу҃тренѧ вовсѧ̀ седми́
ца ѡ҃пꙋ́щѧти , е҃щѐ тмѣ́ бꙋ́щи . а҃ѩже
вобд҃ѣ́нїихъ оу҃тренѧ , во́льцꙋ воеходѧ́
щꙋ , а҃коже преже рече́но бы́ет҃ь ;
Подоба́ет҃ъ вѣ́дати . Я҃ко стихоло́гі́ѧ
вне́лю ве́черъ всегда̀ небыва́ет҃ъ . та́коже и
нагоспо́дскїѧ пра́зднїки . а҃вѣ҃ а҃коже вни́х
же быва́ютъ бд҃ѣ́нїѧ . е҃гда̀ прилꙋ́читсѧ
бд҃ѣ́нїе , кромѣ́ сꙋбо́ты , ве́чера . стихо
логи́сꙋемъ , наглаⷭ҃ поюще , а҃нтифѡ҃ , а҃ .

Бл҃же́нъ мꙋ́жъ . радобꙋ́юже , ка҃ . ѡ҃пѣ҃
ва́ет҃ъ кѣ́мѣ҃ е҃кліѵа́рхъ , и҃лѝ въ҃цр҃кви , и҃лѝ
вѳ҃кліи́н . Вѣ́доможе бꙋ́ди . я҃ко вне́же
днѝ быва́ет҃ъ бд҃ѣ́нїе . о҃ставля́емъ о҃бы
чнꙋ́ю литі́ю вечє́рнюю . па́киже и҃напа́вече
рницы о҃ставля́емъ кано́нъ моле́бенъ бц҃ы .
тр҃ꙋда̀ ра́ди пре́же бы́вшаго бд҃ѣ́нїѧ . пое́м
же и҃ꙋ́трень҃ю заꙋ́тра къѣвѣ́т҃ꙋ ;

Г҃

О҃бд҃ѣ́нїихъ вседне́вныхъ , быва́ющихъ
чре́зъ всѐ лѣ́то . Подоба́ет҃ъ вѣ́дати .
я҃ко всего̀ лѣ́та е҃ꙋ́ть ведми́цъ , нв҃ . вни́х
же твори́мъ накоꙋ́ждо неде́лю бд҃ѣ́нїе .
я҃ко да и҃зочте́нымъ бы́вшемъ вре́мъ , во
скре́сным҃ъ бд҃ѣ́нїе́мъ , всего̀ лѣ́та . о҃бр҃ѣ
та́нтѧ , нв҃ . Быва́ютъже оу҃бо и҃вовлчь
ни пра́зднице́хъ , наки́ждо мѣ́сецъ бд҃ѣ
нїе . вы́ꙋпѣже оу҃бо и҃ѡѡ҃нѣ́ми быва́ютъ
всего̀ лѣ́та бд҃ѣ́нїи , ѕ҃и . и҃хъже неподо
ба́ет҃ъ никако́же ѡ҃ложи́ти . Сꙋ́тъже і҃ны̀
бд҃ѣ́нїѧ , а҃же оу҃каꙋ́тѣѧ поймано́мъ во
оу҃ста́в҃ѣ , нарѧдѣ́хъ свои́хъ , гд҃ѣ кое
писано е҃ть . и҃хъже а҃ще престо́ятель про҃и҃
волитъ , а҃ще зри́т҃ъ свои́ѧ цр҃кꙋ́вники

Принадлежитъ библіотекѣ Троицкой Сергіевой Лавры.
1859 года.

бодростник̀ ѡпасе́нїихъ свои́хъ потщива́ющихся . Є́стьже бдѣ́нїе і҃и́но ке́ммъ , є҃тому́ є́муже є́сть хра́мъ вообще́ни . є́же до́лжно є́сть бы́вати , и҃никако́же ѡста́влѧти бпа́мѧть є́го̀

зрн Подобае́тъ бдѣ́ти . Ѓ Ко прихо́дѧщему праздни́ку гдне́кому хв҃у , и҃лѝ бцы . і҃о́ва праздника пр҃тчева , рѫ́тво̀ , ноу҃ѣкнове́нїе . не҃тыхъ а҃пл҃ъ , петра̀ и҃пла . і҃ѡа́нна бгосло́ва . и҃лѝ а҃ще бу́детъ хра́мъ , ко є́го̀ прилу́чившагосѧ ста́го . до́лжно є́сть прочита́ти , а҃пл҃ъ , і҃є҃ва́ліе , рѧдово́е хотѧ́щее бы́ти тогда̀ вса́мыи пра́здничныи дн҃ь , напредѝ пре́жде пра́здника . Наса́мыиже дн҃ь чте́мъ пра́зднику є́дино́му . и҃ко́же и҃вѣ́мъ слу́жба прочаѧ бываетъ .

Д Ѡ є҃же , ка́ко подоба́етъ вжига́ти свѣ́щи на пра́здники , и҃впро́чаѧ дни . ѡмалѣ́и вече́рни ѵ҃ице . Є гда̀ хо́щетъ бы́ти бдѣ́нїе. намалѣ́и вечерни , поблгословє́нїи і҃ере́ѡ , до́лжно є́сть вжига́ти свѣ́щи , ѡу҃ста́го є́го же є́сть хра́мъ . А҃щели є́сть хв҃ъ , и҃лѝ бцы , и҃лѝ и҃ного ста́го є́гоже є́сть хра́мъ .

та́коже и҃пре҃поклоннѡю и҃ко́ною , ѓ҃же є́сть ѡу҃гото́влена напокло́нє́нїе . вирѣ́чь пре҃дне́вны́мъ ста́ы́мъ пра́зднуемы́мъ . и҃погаша́е́нихъ нашѫ́щенїи вечерни . ѡбелѝщѣи вечерни . Н авелѝщѣи вечерни . пре́же пока́женїи і҃ере́ова . до́лжно є́сть вжига́ти свѣ́щи ста́го , є҃гоже є́сть хра́мъ . и҃пре҃дъ ли́кою хо́мъ натѧ́блѣ . и҃пре҃поклоннѡю и҃ко́ною дневна́го ста́го , а҃ще и҃мать бдѣ́нїе ста́и , и҃поутихоло́гїи пе́рвыѧ кадѷ́змы , внача́лѣ , гн҃и возва́хъ , вжещи и҃прочаѧ свѣщи . ѡу҃гаша́тиже наконе́чномъ тр҃то́мъ , и҃пре҃поклоннѡю и҃ко́ною . А҃щели и҃мать ста́ы́и бдѣ́нїе . горѣ́ти ѡставля́емъ пред ни́мъ свѣщи є́го̀ вовсю но́щь . и҃начте́нїихъ и҃хъ . Нау҃трени . набг҃ъ гь . подоба́етъ вжига́ти свѣ́щи , є҃го́же є́сть хра́мъ , и҃ пре҃дпокло́нною и҃ко́ною . подобно , и҃ка ѱалты́ри и҃начте́нїихъ , а҃ще и҃мать ста́ы́и чте́нїи . Внача́лѣ поліелє́ѡ , вжига́ти вс҃ѣ свѣщи , и҃наконцы̀ є́го̀ па́ки погаша́ти . та́коже и҃наст҃епе́нныхъ вжига́ти вс҃ѣ свѣщѧ̀ ѡставля́ти и҃хъ горѣ́ти ,

до҃конча́нїѧ , г҃ , пѣ́вни . и҆тогда́ па́ки пога
ша́ти и҃хъ , кромѣ̀ є҃та́го є҆го́же е҃сть хра́мъ ,
и҆пре҃поклóнною и҆кóною . Внача́лѣже пѣ́вни ,
и҃ , а҃ . вжига́ти вс҃ѧ свѣ́щи , і҆ста́вля́емъ
горѣ́ти до҃тре҃та́го , вели́каго славосло́вїѧ .
є҃та́гоже свѣ́щу , є҆го́же е҃сть хра́мъ , і҆ма́же
пре҃поклóнною и҆кóною , ѡ҃ставля́емъ горѣ́ти
до҃конча́нїѧ оу҃трени . Наліт҃ргі́и же
подоба́етъ вжига́ти свѣ́щу є҃та́го , є҆го́же
е҃сть хра́мъ , и҆пре҃поклóнною и҆кóною .
Внача́лѣже тре҃сто́му вжига́ти вс҃ѧ свѣ́щѧ.
і҆ста́вля́ти и҃хъ горѣ́ти допренесе́нїѧ є҃ты
дарóвъ . и҆пе҃сто́мъ погаша́ти вс҃ѧ кромѣ̀
є҃та́го , и҆поклóнныѧ и҆кóны , и҆на́ малѣ̀
е҆ди́ны , и҆воол҃та́рѝ е҆ди́ны . попренесе́нїи
же послѣ́днемъ погаша́емъ и҃тѣ́хъ .

Ѻ҃бе҃дне́вномъ вжига́нїи свѣ́щъ .

Навеч҃ерїи́же дн҃ь навечерни , ѡ҃начала́ до́лжно
е҃сть вжига́ти свѣ́щу , сто́му є҆го́же е҃сть
хра́мъ . и҆пре҃поклóнною и҆кóною , сирѣ́чь
є҃та́го дневна́го , а҆́ще и҃ма́ть бл҃же́нъ мо́ужъ .
а҆́ще ли не҃и́ма́ть , то҃ по҃конча́нїи стихологі́и
ѱалты́ра подоба́етъ вжига́ти пре҃сты́мъ ,
и҆вс҃ѧ про́чаѧ свѣ́щѧ . и҆на́конечно҃ тре҃сто́мъ
погаша́ти и҃хъ , кромѣ̀ поклóннаго є҃та́го и
хра́ма . тѣ́хъбо пововерше́нїи вечерни пога
ша́ютъ . напавечерн҃же є҆гда́ по҃е҃те́мъ кано҃
бцы . до́лжно е҃сть вжига́ти свѣ́щу є҃та́го .
є҆го́же е҃сть хра́. и҆пре҃ѡбра́зомъ бг҃оро́дичны҃.
наоу҃трени́же подоба́етъ ѡ҃начала́ вжига́ти
свѣ́щу сто́му є҆го́же е҃сть хра́мъ , и҆пре҃по
клóнною и҆кóною , є҃та́го дне́вна́го , а҆́ще
и҃ма́ть поліе҆ле́ѡ . а҆́ще ли нѝ , то҃ набг҃ъ г҃ь
вжига́емъ пре҃поклóнны́мъ є҃та́го . та́коже
а҆́ще и҃ма́ть сты́и поліе҆ле́ѡ , то҃ подоба́етъ
вжига́ти вс҃ѧ свѣ́ща вне́мъ . наконе́цъже
поліе҆ле́ѡа погаша́ти и҃хъ . подо́бноже и҆на
степе́нна , и҆на е҆҃ѵаггі́и є҃та́го , а҆́ще и҃ма́ть .
і҆ста́вля́емъ горѣ́ти и҃хъ до҃повер ше́нїѧ , г҃ ,
пѣ́вни , и҆тогда́ оу҃гаша́ти и҃хъ . кромѣ̀
є҃та́го хра́му , и҆поклóнныѧ и҆кóны . а҆́ще ли
не҃и́мать поліе҆ле́ѡа , то҃ внача́лѣ кано́на
вжига́емъ свѣ́щи наве҃ч҃ерни́цѣхъ о҆́боюѝ
ликóвъ , и҆воол҃та́рѝ , и҆пре҃поклóнною
и҆кóною . наконе́цъже тре҃тїѧ , пѣ́вни
погаша́ти и҃хъ . кромѣ̀ є҃та́го хра́ма .

Ѥ́же наве́черницѣхъ, на и̑ пѣ́ни па́ки
вжига́емъ и̑хъ. А̑ще у̑бо неи́мать е̑ты́и
нахвали́тѣхъ е̑тр҃ъ. оу̑гаша́ти свѣ́щи,
кромѣ́ хра́ма е̑та́го. и̑поклонны́м и̑коны.
е̑ї́мбо повсконча́нїи оу̑трени погаша́емъ.
А̑щели е̑́сть славосло́вїе. то̀ наконе́чномъ
тре́то́мъ погаша́ютѣ, кромѣ́ е̑та́го хра́ма,
и̑поклонны́м и̑коны. е̑ї́мбо та́коже рече́м
поконцы̀ оу̑трени погаша́ютѣ. Налитоу́ргїи
ѿнача́ла подоба́етъ вжига́ти свѣ́щ҃а е̑та́го
е̑го́же е̑́сть хра́мъ. и̑препоклонною и̑коною.
вначалѣ́же пр҃то́мѹ вжига́ютѣ вс҃ѣ́ свѣ́щи,
и̑гора́тъ допренесе́нїа е̑ты́хъ да́рѡвъ.
попренесе́нїиже е̑ты́хъ да́рѡвъ погаша́ютѣ
кромѣ́ е̑та́го хра́ма. и̑поклонны́м и̑коны,
и̑́же натра́пезѣ предо́мъ, и̑вѡлта́рѧ.
попричаще́нїиже и̑ї́̀ погаша́ютѣ;

ѿдне́хъ препразднѣ́ственыхъ и̑попразднѣ
ственыхъ. Потре́бно е̑́сть вѣ́дати, и̑́ко
подоба́етъ вжига́ти свѣ́щ҃а, ѿдне́хъ пре
пра́здньствены́хъ и̑попра́здньствены́хъ.
и̑чре́зъ вс҃ю̀ сед҃ми́цѹ е̑ты́м҃ и̑ли. и̑впонед҃ѣ
ли̑ пантикоо́стныи. и̑въ, к҃ѕ. декабрѧ
мц҃а. и̑въ, з҃. г҃е. і҃а҃вгоу́ста, ѕ҃і.
наве́черни. и̑ноу́трени. и̑налитоу́ргїи,
ѿнача́ла пѣ́нїм҃. и̑ѡставля́емъ и̑хъ горѣ́ти
доверше́нїа слоу́жбы. Впро́чемже дни,
наве́черни҃ пре҃праздньствены и̑попра́здне
ственыхъ. посконча́нїи послѣ́днѣгѡ а̑нтифо́
на҃ка, вжига́емъ. и̑гора́тъ доскончанїа҃
слоу́жбы. А̑ноу́трени вжига́ютѣ посконча́
нїи е̑ѵ҃а҃гго́. и̑гора҃ скончанїа҃ оу̑трени
кромѣ́ е̑ди́ны чтенїи. начтенїи бо подоба́ет҃
погаша́ти и, и̑паки вжига́ти. Налитоу́ргїи
же ѿнача́ла вжига́ютѣ, и̑гора́тъ доконца.

О праздни́цѣхъ хв҃а ржтва и̑кр҃ще́нїа.

Напра́здникъ хв҃а ржтва и̑кр҃ще́нїа. на
вечерни. и̑ноу́трени. долѫ́жно е̑́сть вжи
га́ти свѣ́щ҃а е̑та́го хра́ма, и̑препоклонною
и̑коно́ю ѿнача́ла пѣ́нїа, и̑до скончанїа.
Вечер҃ъ, наги возва́хъ, вжига́ютѣ свѣ́щ҃и
вс҃ѣ́. а̑начтенїа҃хъ погаша́ютѣ. кромѣ́
е̑́же е̑́сть натра́пезѣ, и̑предо́ е̑ты́м҃ хра́ма,
и̑поклонны́м и̑коны, и̑вѡлта́рѧ. а̑натре
пе́зѣ вжига́ютѣ. пакѝ. попренесе́нїиже
е̑ты́х҃ да́рѡвъ, паки погаша́ютѣ. кромѣ́

прежереченны҃ѧ свѣщь . Є҆гдаже хощеⷨ славити цр҃а , паки вжигаемъ вс҃ѣ . напразднѣ҆ствѣ҆ просвѣщенїа , такоже вжигаютсѧ вс҃ѣ наосвѧщенїе водꙑ . Ѡ҆ставлѧютсѧ горѣти , дондеже слави҃ цр҃а . напавечернѧхъже подобаетъ вжигати свѣщ҃а , предѣтꙑмъ Є҆гоже ѥ҆сть храмъ , ѧпрепоклонною ѡ҆коною . на славу вꙑшни҃ѧ , вжигаютсѧ вс҃ѣ . поблгвенїи же хлѣбо҃ , погашаемъ вс҃ѣ , кромѣ реченны҃ѧ . Наоу҆трени҃ѧ наполиелеѡ҆ѥ вжигаемъ свѣщ҃а вс҃ѣ . ѡ҆наконецъ Є҆го погашаемъ вс҃ѣ , кромѣ ст҃а҃го храма ѡ҆поклонны҃ѧ ѡ҆коны . ѧнастепе҃нна паки вжигаемъ вс҃ѣ . ѡ҆по҃ , г҃ , пѣ҆сни , погашаемъ ѧ҆хъ . на҃ , д҃ , пѣ҆сни . ѡ҆на҃ , е҃ . ѡ҆на҃ , ѕ҃ . ѡ҆на҃ , з҃ . вжигаемъ , ѡ҆наосвѣщницѣ҆ ѡ҆бою҃ лику҃ . ѧна҃ , и҃ , пѣ҆сни , вжигаютсѧ вс҃ѣ свѣщи҃ , ѡ҆погашаютсѧ поскончанїи заоу҆тренѧго пѣ҆нїа .

Ѡ҆ вечерни великїѧ сѹ҆боты . ѡ҆ великѹ҆ю недѣли . Такоже подобаетъ творити , ѡ҆ великѹ҆ю недѣлю . навечерни , ѡ҆на оу҆трени , кромѣ҆ павечерни , ѡ҆прославленїа цр҃а . вмѣ҆сто бо сихъ ѥ҆сть тамо гробныи канонъ . внемъже подобаетъ вжигати свѣщ҃ѹ предъѣтꙑмъ храма , ѧпрепоклонною ѡ҆коною , ѡ҆наосвѣщницѣ҆хъ ѡ҆бою҃ лику҃ . Є҆гда же начнетсѧ глати . хе҃ воскресе҃ , впритворѣ҆ . тогда҃ вжигаютсѧ свѣщ҃а вс҃ѣ , ѡ҆гора҃ до , д҃ , пѣ҆сни . ѡ҆тогда҃ погашаютсѧ вс҃ѣ . кромѣ҆ ст҃а҃го храма , ѡ҆поклонны҃ѧ ѡ҆коны . на҃ , д҃ , же пѣ҆ . ѡ҆на҃ , е҃ . ѡ҆на҃ , ѕ҃ . ѡ҆на҃ , з҃ . вжигаютсѧ кѡ҆нмаже ѡ҆бѣ҆ма , ѡ҆наосвѣ҆щницѣ҆хъ ѡ҆бою҃ лику҃ . на҃ , и҃ , же пѣ҆сни , вжигаютсѧ вс҃ѣ҆ , ѡ҆горѧ҆тъ доѿпу҆щенїа оу҆трени . Наутрїи҃же вжигаютсѧ свѣщ҃а вс҃ѣ ѿ҃тр҃тꙑ҃ѧ пѣ҆сни . ѡ҆горѧ҆тъ допренесе҃нїѧ ст҃ꙑхъ даровъ . потомъ погашаютсѧ вс҃ѣ , кромѣ҆ ст҃а҃го храма , ѡ҆поклонны҃ѧ ѡ҆коны . ѩже натабле҃ прехр҃томъ , ѡ҆вол҃тарѝ . ѥ҆ѩбо поѿпу҆щенїи подобаетъ погашати , ѩкоже прежде речено бꙑсть ; Ѡ҆ ѥ҆же како подобае҃ пѣ҆ти ѱалтꙑрь вовсѐ лѣ҆то .

Потребно ѥ҆сть вѣ҆дати . како подобае҃ пѣ҆ти ѱалтꙑрь вовсѐ лѣ҆то . ѿ҃ , к҃ , го дне , мца҃ сентевріа҃ . до , к҃ , го дни . мца҃ декабрѧ҆ . навеч҃ъ днь , наоу҆трени ѥ҆тихологиѣ҆мъ ,

по, г, кл҃. а҆нафе́ми, къ҃гу внегда̀ скорбѣ́ти. прилага́емъ же и҆ полие́леосъ, ви҃рѣ́чь много мо́литво, набдѣ́нїи нощны́хъ. ѱа҃лом, рад. хвали́те и҃мя гне. дру́гїи ѱа҃ломъ, рле. и҆спов҃ѣ́дайтеся. ѡ҃нли, и҆же по ѡ҃данїи во дви́женїа чтна́го ко́рта, донедѣ́ли вы́ропу ѧ҃тным. ☩ подобаетъ вѣ́дати. а҆́ко е҆гда̀ поу҃ полие́лео. а҆́ще бу́детъ пра́здни, и҆ли не́кїи ѧ҃тыи пра́зднуемыи. глемъ а҆́нти, ви҃рѣ́чь поу҃ѣ́мъ ѱа҃ломъ и҆зба́нныи пра́здникъ. и҆ли ѧ҃тому пра́зднуемому. ѡ҃, к, го же дне декабр҃а мца, до дї, дне, генвар҃а мца, до́ндеже ѡ҃даетъся пра́здникъ, ѧ҃таго бго я҆вле́нїа, стихологи́ю҃ наоу҃́трени подв҃ѣ́ка. а҆́трети́ю рядову́ю навече́рни. ѡ҃ е҃ї го же дне, генвар҃а. дв҃оу҃бо́ты, е҃́же е҃́сть пре нед҃ѣ́лею о҆бл҃ду҃дно́ю. стихологи́ю҃ паки наоу҃́трени, по, г, ка҃. а҆нафе́ми, ко҃гу внегда̀ скорбѣ́. Въ҃дв҃ѣ́же ни, ма҃пу҃ѣтну́ю и҆зыре́пу҃ѣтну́ю, стихологи́ю҃емъ наоу҃́трени подв҃ѣ́ка. а҆нафе́ми, г, а рядова́, ма́лаго ра́ди поко́а бра́тїи. Вшестѝ же ни҃хъ ѧ҃таго вели́каго поста̀, соверша́емъ вседми́цы ѱа҃лты́рь, в҃. вос҃т҃оу҃же и҆вели́кую ѳ҃тр҃тну́ю нлю, а҃, а҆́коже и҆ вели́кую сре́ду прест҃а́ти, ѡ҃, д, го часа̀. ѡ҃ вели́каго же четверга̀, пра́зднуе҃м дв҃оу҃бо́ты но́выа нли. ѡ҃нли же а҆нтипа́схи, а҆́же е҃́сть до҃мина̀. на чина́емъ па́ки стихологи́сати ѱа҃лты́рь. и҆ це навеч҃ днь, наоу҃́трени подв҃ѣ́ка. а҆нафе́ми рядову́ю, г ю. и҆ не́ще стихологи́у҃емъ, до, к, го дне, септевр҃ія мца. и҆ѡ҃то́лѣ стихологи́у҃емъ, а҆́коже пре́же оу҃ка́зано е҃́сть.

Ѻ҃е́же ка́ко подоба́етъ звонити навеч҃́ръ днь. Здѣ́же оу҃ка́за́нїе о҃вечѣ́рни, то҃оу҃тре ни, дне́мъ вседми́чнымъ. и҆́хъже поемъ а҆ллилу́їа, то҃пе́ромъ ча́сѣ. ☩ подоблетъ вѣ́дати. ка́ко звонити навеч҃́къ дн҃ь. пре вечеро́ ма́ло, кадилов҃жига́тель, взе́мъ бго́ вловенїе ѡ҃наетоа́теля, кле́плетъ ма́лое дре́во. ☩ собра́вшимся бра́тїямъ въпритво́ръ це́рковныи. пое́мъ, д, ча́съ, емеждоу́ї́емъ е҆го̀, а҆́ще и҆́мать гь бу́детъ. и҆поконцы̀ е҆го̀ кле́плетъ вели́кое дре́во. по҃коначанїи же клепа́нїа, востанетъ і҃ере́и, и҆́творитъ нача́ло вечерни. а҆́ще е҃́сть а҆ллилу́їа.

начинáемъ трто́е . и́твори́м , г , покло́ны ,
сто́ще намѣ́стѣ свои́хъ нарогожáхъ рáдо .
вечéмъ кýпно прекланáющимъ колéнѣ , и
востáющи равно , воспавéніе покланáющем
ся , емýщéніа рáди цр҃ко́внаго . ¶ повнегдà
речéмъ . ѿ́че на́шъ . возглашáетъ і҃ере́й .
я́ко твоé е́сть цр҃тво . и́мы , а́минь . та .
гн҃и помилýи , вг҃ . посѣ́ . прїи́дѣте поклони́м
ся , г҃ . ¶ наве́чко прїи́дѣте , поє́диномý
покло́нъ . и́начина́етъ нарéченныи мни́хъ ,
вечéрнїи ѱа́лом҃ъ . и́поне́мъ а́ллилýїа , г҃ .
и́покло́ны , г҃ . та́же . і҃ере́и дїа́коньства .
и́посѣ , ка , о́бы́чная рáдъ . и́покоéнжде
слáвѣ , а́ллилýїа , г҃ . и́покло́ны , г҃ . гн҃и
возва́хъ , посѣ́ нагла , вмин҃ви ст҃ры , ст҃аго
дне́внаго . внегда́же і҃ере́и кади . о́ставля́ем
же стіхо́въ , ѕ . и́посѣ́ ст҃ры , вмин҃ви , г҃ .
и́вцы , по , г҃ . сла . і҃нн҃ѣ . бо . по .
пра́мо гла́съ стіхо́вра , и́же вмин҃ви . та .
свѣ́те тиха́ . и́посѣ́мъ , про , дне́вныи ,
а́ще е́сть нлм҃ . а́ллилýїа бо вну́ю вечéръ
непо́стем҃ , но , про . се́ нн҃ѣ блгви́те гда́ вси
рабы́ гн҃и . стіхъ . сто́ѧщи во́хра́мѣ гн҃и ,

водво́рѣхъ до́мý бг҃а на́шего . а́ще ли нѣ́сть
вéчеръ нли . вмѣ́сто про , пое́мъ а́ллилýїа .
нагла , ѕ . стіхо́же гле́мъ ї҃а . испълнúсь ,
вéчеръ . гн҃и негáрости́ твоéю обли́чи мене́ ,
нигнѣ́вомъ твои́мъ покажи́ мене́ . вовто ,
вéчеръ . и́вче , вéчеръ . возри́ните гда́ бг҃а на
шего , и́склани́тесм҃ подно́жїю но́гъ е́гѡ ,
я́ко е́сто е́сть . вере , вéчеръ . вовею зе́млю
и́зы́де вѣща́нїе и́хъ , и́вконца́ вселе́нныѧ
глы́ и́хъ . и́та́ко гле́тъ пѣ́вецъ . и́вовѣ́ки
вѣко́мъ , а́минь . мы́же вы́точа́щимъ гла́
сомъ , а́ллилýїа . та́кїе пѣ́вецъ па́ки , а́лли
лýїа . и́та́ко твори́тъ покло́нъ ковчегы́мъ дре́
вемъ . ѡбраща́ем твори́тъ бра́тїамъ та́ко
же . и́ѿшедъ ста́нетъ намѣ́стѣ свое́мъ .
та́же . оустроéныи мни́хъ гла́ти ѱа́лмы .
гле́тъ . вподо́би гн҃и . внемъ́же и́твори́ поклó
ны , г҃ . та́же . о́бы́чной е́кте́нїи бы́вши .
и́во́ зглаше́нїю е́а . и́необы́кнове́нъ пльшем҃ оба́ ли
ка́ средѝ цр҃кви пообы́чаю , пое́мъ ст҃ры бѡ .
сла . г҃ . бо . и́сотво́рше дрéвгъ дрéвгъ покло .
и́дем҃ъ намѣ́ста своѧ́ . поющý нарече́нно
мý мни́хý . нн҃ѣ ѿпýщáеши . и́тр҃то́е ,

спокло́ны свои́ми . поѿче на́шъ . возгла́съ.
ꙗ҆́ко твоѐ є҆́сть цр҃ство . та҃ . тро҃ . гла҃ . д҃ .
Бц҃е дв҃о ра́дꙋисѧ . и҆покло́нъ , а҃ . сла҃ . кр҃тлю
хв҃ъ . и҆покло́нъ , а҃ . і҆нн҃ѣ . моли́те за́ны .
и҆покло́нъ , а҃ . подтвою мл҃ть . безпокло́на ,
г҃и поми́лꙋи , м҃ , кро́ткимъ и҆ти́химъ гла́сомъ ,
и҆равно̀ вси . та҃ . гл҃емъ . г҃и бл҃гви . и҆гл҃етъ
і҆є҆рей . сы́и бл҃гве́нъ бг҃ъ на́шъ . и҆мы̀ гл҃емъ
мл҃твꙋ . ю҆бны́и цр҃ю . та҃ . твори́мъ покло́
ны , г҃ , вели́кихъ . гл҃юще всебѣ , мл҃твꙋ ,
ꙗ҆́коже є҆́сть оу҆ка́зано воу҆ста́вѣ по́стномъ .
г҃и и҆вл҃ко живо́тꙋ моемꙋ̀ . та́же . твори́мъ
о҆бы́чныѧ покло́ны , в҃і . гл҃юще всебѣ ко́йждо .
Бж҃е о҆чи́сти мѧ̀ грѣ́шнаго . и҆поси́хъ мл҃твꙋ ,
вы́ше пи́саннꙋю , гл҃емъ воє҆ди́но , и҆покло́нъ
є҆ди́нъ . та́же . начина́етъ и҆гꙋ́менъ . и҆ли̇
є҆клисі́архъ . трест҃ое . и҆покло́ны , г҃ . поѿче
на́шъ . г҃и поми́лꙋи , в҃і . та́же . і҆є҆рей . сла́
ва тебѣ̀ бж҃е на́шъ оу҆пова́нїе на́ше сла́ва те
бѣ̀ . и҆бы́ваетъ ѿпꙋ́стъ . і҆о҆бы́чнаѧ литі́ѧ
в҆притво́рѣ , и҆коне́чныи ѿпꙋ́стъ . сице
оу҆бо твори́мъ вослѣ́дованїе , навече́рнѧхъ
всего̀ лѣ́та , є҆гда̀ поемъ , а҆ллилꙋ́їѧ .

поѿпꙋ́стѣ часо́внѣмъ , въприлѣ́жное и҆́мъ
вре́мѧ . пою́ще и҆вече́рню , въє҆ди́нъ сни́мъ .
На оу҆трениже . кле́плетъ кадилов҆жига́тель
в҆ма́лое дре́во . оу҆дарѧ́етъже тѧ́жкимъ оу҆да
ре́нїемъ рѣ́дко , на мно́гъ ча́съ . и҆собира́емсѧ
вси в҆притво́ръ цр҃ко́вныи . кадилов҆жига́те
люже в҆жегшꙋ̀ свѣщꙋ̀ . и҆вше́дшꙋ є҆мꙋ̀ в҆це́рь
ковь , затвори́тъ две́ри , и҆на́чнетъ в҆жига́
ти кади́ла . мы́же ста́вше в҆притво́рѣ , почи
нꙋ своемꙋ̀ рѧ́домъ , и҆сотво́рше о҆бы́чныѧ
своѧ̀ , г҃ , покло́ны . і҆а҆́ще є҆́сть бг҃ъ г҃ь .
поемъ полꙋ́нощницꙋ . а҆́щели є҆́сть а҆ллилꙋ́
їѧ , то̀ непоемъ полꙋ́нощницы въпритво́
рѣ , но̀ внꙋ́трь цр҃кви поемъ є҆ѧ̀ . всегда̀же
и҆ли̇ въцр҃кви є҆смы̀ , и҆ли̇ въпритво́рѣ , попо
клоне́нїи всегда̀ поста́иваемъ ма́ло , за є҆́же
собра́ти комꙋ́ждо свои́ оу҆́мъ . та́же . начи
на́етъ і҆є҆рей . и҆поемъ полꙋ́нощницꙋ спокло́
ны всю , а҆́ще є҆́сть , а҆ллилꙋ́їѧ . поскончá
нїиже полꙋ́нощнѣмъ , а҆́ще поемъ є҆ѧ̀ , в҆при
тво́рѣ . то̀ вше́дше въцр҃квь , ста́нетъ
ко́йждо на своемъ мѣ́стѣ . и҆твори́тъ ко́й
ждо , г҃ , покло́ны , прѧ́мо ст҃омꙋ̀ о҆лтарю̀ .

ѝцъ вловѣ́въ новѝмыи напере́хъ є҆го̀ кре́стъ .
ѝпоклоне́шесѧ на́ѻба ли́ка , воѻлгогов҃ѣ́нїемъ
вѣ́дѧ́є́мъ вѣ́н намъ вѣ́стѣхъ свои́хъ , мало мо́
ча́ще . кадилоѹ́жига́тельже оу҃готовль кади
лницѹ̀ . ѝ҆ходи́тъ благ҃ви́вѣ оу҃ѝгу́мена .
ѝ́детъ ѝклѣпа́е вве́лїкое би́ло . та́же вжелѣ́
зное . є҆мѹ́же є҆конча́нѹ бы́вшѹ . въста́въ
і҆ере́и , є҆го́же є҆́сть чреда̀ , твори́тъ о҆́бычныи
поклонъ пре҆ѝгу́меномъ . ѝ҆́вшедъ вос҃то́чныи
о҆лта́рь . ѝ҆взе́мъ кади́ло , ѝ҆блага́ѧ дмі҃а́н .
гл҃е́тъ мл҃твѹ̀ , кадилнѹ́ю . ѝ҆ста́въ пре҆сто́ю
трапе́зою . ѝ҆ѥ́ю покади́въ , глаго́летъ .
Бл҃гв҃е́нъ бг҃ъ на́шъ . ѝ҆мы̀ , а҆ми́нь . і҆ере́ѝже
кади́тъ є҆҃тѹ̀ю трапе́зѹ кр҃тообра́зно , ѝ҆вѣ́сѣ
є҆҃ты́и о҆лта́рь . мы́же гл҃е́м . прі҃и́д҃ѣте покло́
м҃ , безпоклоно́ . ѝ҆лѝ бѹ́детъ а҆ллилѹ́і҃а . ѝ҆лѝ
бг҃ъ г҃ь . ѝ҆гл҃е́мъ ѱ҃ло́мъ , ѳ҃і . оу҃слы́ши т҃а
г҃ь . ѝ҆ѱ҃ло́мъ , к҃ . г҃и си́лою твое́ю . т҃а . сла .
ѝ҆ны́ѣ , безаллилѹ́ї҃а . ѝ҆тре́тое , безпоклоно́ .
ѝ҆по҆ѡ҃че на́шъ , і҆ере́и , воз҃гласъ . ѩ҃ко твоѐ
є҆́сть ца́рство . ѝ҆гл҃е́мъ тропа́рь . Спасѝ г҃и
лю́ди свои́ . сла . конда́къ . Возне́вы́нем .
ѝны́ѣ , бо҃ . пре҆ста́тельнице стра́шна́ѧ .

вїа̀же на́мъ гл҃ющи . і҆ере́и҃же кади́тъ є҆҃ты́а
ѝко́ны , ѝ҆гѹ́мена , ѝ҆вѣ́ю бра́тїю почи́нѹ .
ѝпаки ѡ҃притво́ра во҃бра́тивѣ , покади́тъ
насто́ѧтеля , ѝ҆ко́нѹ є҆҃таго є҆́гоже є҆́сть хра́м҃ .
ѝ҆́вшедъ во҃лта́рь . гл҃е́тъ є҆ктенїю ма́лѹю .
поми́лѹи на́съ бже . є҆҃ще мо́лимѣ́ѧ о҆бла́го
че́стиво҃ ѝ҆во҃храни́мо҃ ц҃рк҃ъ на́шемъ , і҆ме́н .
ѝ҆пощ҃и . непомина́летъ ни патрїа́рха , ни
пре҆ста́теля . но҃ а҆́бїе , воз҃гла́ . ѩ҃ко ма́тивъ .
ѝпосе́ во҃гласи́т . сла́ва є҆҃тѣ́и є҆диносѹ́щнѣ́и .
а҆́бїе начина́етъ , нарече́ныи ми́нхъ є҆҃зда
ѱа́лмы . сла́ва вы́шнихъ бг҃ѹ . гл҃а ї҃е , г҃ .
г҃и оу҃слы́шиши мо́и ѡ҃верзе́ши , в҃ . ѝ҆та́ко поря́
дѹ , ѕ , ѱа́лмо́въ , вонимани́ѥмъ , ѝ҆ѻ҃стра
хо҃ бж҃и́мъ . ѩ҃ко ѥ҃ѧмо́мѹ бг҃ѹ невиди́мо
бе҃вѣ́дѹюще , ѝ҆молѧ́щесѧ ѡ҃гре҃хъ на́ш҃ .
подоба́етъ же пѣ҃ти є҆́мѹ , кро҃тки́мъ ѝ
ти́химъ гла́сомъ , ко҃рно ѝ҆воуслы́шанїе
вѣ҃мъ . ѝно́мѹже никомѹ́же гл҃ющѹ сни́мъ .
нижѐ плюнѹ́ти , ниѻка́шлѧти ем҃ѹ̀ющѹ
комѹ̀ , нижѐ чхнѹ́ти . і҆ере́и҃же и҆́зше́дъ
ѝ҆зъо҆лтарѧ̀ , твори́тъ покло́нъ пре҆де́ты́
ми две́рѝ . ѝна́ѻба ли́ка по҆є́дино́мѹ .

йшедъ ѿтаи҃не намѣстѣ своемъ . по , г҃ , хъ
же ѱалмѣхъ , сла . іи҃нѣ . аллилоуїа҃ , г҃.
гі помилоуи , г҃ . сла . іи҃нѣ . та҃ . ѱло҃м,
пз҃ . гі҃ бже спасенїа моегѡ. тогда іе҃реи глет,
оутренюю мл҃твы , таи , пре҃олтарем҃ ѡкро
вено҃ю главою . и҃сконча҃ет҃ и҃ во҃дино съ҃ѣ҃да
ѱлмы . посконча҃нїи же ѣ҃да ѱлмо҃м҃ъ . сла.
іи҃нѣ . аллилоуїа҃ , г҃ . глет , іе҃реи , ѣ҃ктенїю
велико҃ю . Мі҃ро҃м҃ гѡ помолимс҃. та. оутта
вленыи и҃но , и҃же навечерии , про , глет . тои
творивъ ѡбычныи поклонъ конгѹменѹ .
Ѿставъ прямо ѳ҃ты҃м҃ двере҃м҃ . поет , аллилоуїа҃,
наглась ѡкта҃м , гла҃ стихи҃ сїа҃ . ѡ҃ноущи
оутренюе҃ дхъ мои҃ кѣбѣ҃ бже . ѳ҃ти , в҃ .
правдѣ наоучитс҃м живѹщеи наземлѝ .
ѳ҃ти , г҃ . приложи҃ и҃мъ зла҃ гі, приложи҃ зла҃
славнымъ земла҃ . ѳ҃ти , д҃ . тако быхомъ
возлюбленномѹ твоемѹ . и҃по҃е҃ троичны ,
прямо главѹ , вѡ҃ . а҃ще ли ѥ҃сть бг҃ъ гь .
поет҃ъ нареченныи мнихъ , бг҃ъ гь . прямо
главѹ , тропарь ѳ҃таго дню . и҃глемъ , тро,
ѳ҃таго , в҃ . и҃бо҃ , тогѡже глава . и҃тако
начинаетъ стихологисати , кадизмѹ .

по а҃ , ка҃ , поет҃ъ канона҃рхъ , ѥ҃ѣ , вѡ҃ , и҃же
нарѧдѹ . сла . іи҃нѣ . бо҃ . тои҃же , и҃первое
чтенїе чтет҃ъ . егѡже нѣ҃ нѣ҃сть ни во҃ѥ҃ди
номъ римет҃ъ м҃онастыр҃ѣ . И҃бо нибг҃ъ гь,
поет҃ъ канона҃рхъ . но попъ . ниже ѥ҃ѳдалны,
поет҃ъ тои҃ . но ѥ҃мѹже ѥ҃сть ряд҃ъ лиѹ
начинати . ниже҃ чтенїе чтет҃ъ первое тот҃ъ.
но мних҃ъ пѣ҃вцы ѣ҃да ѱлмы . прочаже
починѹ и҃хъ ; Вѣ҃доможе вѹдн҃ѣ . и҃ко Зрн
въцр҃ковнѣи слѹжбѣ҃ , надсѣи҃ стран҃ѣ
начина҃ет҃ъ ѥ҃клисїа҃рхъ . а҃нагнѣвои ѥ҃пи҃ти
мона҃рхъ , сирѣчь доместик҃ъ . Потре҃бно Зрн
ѥ҃сть вѣ҃дати . и҃ко ѡ҃ставши ѡ҃нѣ҃коеи вин҃ѣ
ѡ҃ѳобо҃ра . и҃ли слѹжбы ра҃ди , и҃ли не҃мощи .
неподоба҃ет҃ъ ѥ҃клисїа҃рхѹ держа҃ти и҃хъ нар҃
дѹ . но а҃ще ѡ҃ѹкоена҃ть . ѥ҃гда҃же прием҃ѣ҃ю
при҃и҃ти , подоба҃ет҃ъ ѥ҃мѹ да҃ти чести҃ нар҃
дѹ и҃хъ . посконча҃нїи чтенїа҃ перваго , по
кланя҃ем҃ъ чтыи , пре҃стыми двер҃ми . ина҃
ѳба лика по҃ѥ҃диномѹ . и҃начина҃емъ дрѹгѹю,
ка҃ . и҃по҃ем҃ъ , в҃ ю , ѥ҃ѣ , вѡ҃ , ряд҃ѳбѹю .
а҃ще ли и҃мать подобны ѳ҃ты҃и дню , то҃ ни
ѥ҃дину ѡ҃ѳрече҃ны ѳ҃ѣ҃далну непо҃ѥ҃ , но ѳ҃то҃мѹ .

тáже . чтéніе . почтéнїи рéкшу йгýмену , йлй ѐклисїáрху . гн помúлуй , г҃ . слá . îны . кротко . йвостáе вси . йначинáемъ ѱ҃ломъ н҃ . ѐмýже йсончáну бывшу . стихослóвим пр҃ . гви пшéмъ . йдержúмъ стúховъ , в҃ . кромѣ , слá . îнн҃ . йпшéмъ канóны , г҃ . вошдвá . пéрвыи воúрмо на , s҃ . âдрýгїи на д҃ . йвмúнѣи , на , д҃ . дабýдýтъ всн на , дї . йповлѣди îрмóсъ вмúнѣи . по , г҃ , пр҃ , сѵ҃ , вмúнѣи , йбо . по , s҃ , пр҃ . ко , стóмý , áще ѐсть . áщели нй , тóмчúненъ . тá . чтéтъ канонáрхъ прóлогъ . йпотóмъ пое҃ , йпрóчаж дв҃ пр҃сни . îерéйже поéсконча нїи , и , пр҃сни . йповнегдá поклонáтсж всн . глюще . хвáли блгвúмъ . поющε îрмо , и , пр҃ . вхóди восты́и óлтарь , йкади стýю трапéзý . йвоглашáетъ , нáгла , s҃ . бцý пр҃сньми возвелúчимъ . ймы́ стихологнéм ъ , д҃ ю , пр҃снь . поющε велегláсно . чтнѣншую херувúм . йпоéсконча́нїи , д҃ , ж пр҃сни . пшéмъ пáки вкýпр҃ велегláсно . достóйно ѐсть я҃ко войстúну . нáгла , s҃ . йтворúмъ поклóнъ , вкýпр҃ всн доземлж .

тá . св҃ , стóмý , áще имать . áще лй нй , то . нбо зв҃здами . йбо . йже слáдость áггл҃ш . áще лй ѐсть , âллилýїж . то поéмъ св҃ , трóичны , глáсу пособычаю . йпоéмъ поéмъ ѱ҃ломъ , рмн . хвалúте гá . нáгла , óктáж . нахвалúтеже гá , стр҃ъ , непоéмъ . но посконча́нїи тре ѱ҃лмóвъ . глетъ нарече́ нныи мнúхъ . тебѣ слáва подобáетъ гн бже нáшъ . йтцý слáву вóзсылаéм . йпоáмúнь . слáва показáвшемý нáмъ свѣтъ . слáва ввы шúи егý , йпрочаж всж . йпоклóны , г҃ . тá . глетъ îерéи . йполни óутренюю мо . îпро . Йпоéмъ , стры , стúховны , ѿоктáйска , на стомúщаго глáса . вобокýпльшемасж óбчéма лúкома , пособычаю йхъ . поéмъ всобычными стúхи йхъ . слá . îны . бо . тá . пáки нарече́ нныи мнúхъ глет . блáго ѐсть йповѣдатисж гви , йпрóчаж . áще лй ѐсть , егъ гь . îйма стúи днéвныи стры , йлй по , йлй самогла́ сны . то óставлáем , д҃ , стúхи , ѿхвалúте гá . îпоéмъ стры стóмý . слá . самоглáсъ , áще имать . áще лй нй , то слá . îны . бо . пое҃ поéмъ насти , я҃ко же прéже óказáхо҃ .

кг҃

прилагаемъже йстихи сїѧ : стн҃ , а҃ . йпо́
лнихомсѧ заоу́тра . стн҃ , в҃ . йбу́ди свѣ́
тлость та́ бга на́шего : нарл , стр҃ , само
гла́сну , сто́му . ины҃ . бо . а҃ще ли ни ,
то сла . ины҃ . бо . посе́м , бла́го е́сть йпо
вѣ́датисѧ , та . тре́тее . по҃ѿче на . попъ .
а҃ко твоѐ е́сть цр҃тво . а҃ще не́сть , аллилу́їа
глемъ . тро , сто́му . йбо . йпосе́мъ попъ ,
е́ктенію . а҃ще ли е́сть , аллилу́їа . то по
внегда́ рещи їе́рю , а҃ко твоѐ е́сть цр҃тво .
глемъ , тро . въцр҃кви сто́ще сла́вы . гн҃и
помилу́и , м҃ . та . гн҃и бл҃гослови . їе́рейже .
сый бл҃гсвѣ́ть вгъ на . и҃мы глемъ , а҃минь .
нѣ́мый цю . та . поклокъ . ѥ҃ї , вели́ки по
обы́чаю , смлтвою . йпосе́мъ начина́етъ
игу́ме , или є҃клисїа́рхъ . пої́дѣте покло
нимсѧ , г҃ . йпоклоны , г҃ . йпосе́мъ , ча , а҃ .
йпокланцы трехъ ѱа́лмовъ . сла . ины҃ .
аллилу́їа , г҃ . йпоклоны г҃ . йпосе ѹ҃ста́вле
нны їно́мъ . и҃же пр҃ посѣ́тъ . глетъ , про
просто . заоу́тра оу҃слы́ши гла мои , посто
хи его , непоклоны . сла . ины҃ . бо . что́
та́ наречемъ . йпоклоны , г҃ . сла и҃же , про

творитъ є҃ди́нъ покло́нъ , пре҃сты́ми две́рми .
їобраще́мъ къбра́тїѧ , є҃ди́нъже покло́нъ .
йше́дъ ста́нетъ насво́емъ мѣ́стѣ . та́же .
стопы́ мо҃ напра́ви , безпокло́нъ . йтр҃то́е ,
епокло́ны . по҃ѿче на́шъ . їе́рей . а҃ко твоѐ
е́сть цр҃тво . и҃глемъ тропари́ обы́чнымъ .
скоро́ предва́рь . сла . прему́дрости наста́вниче .
ины҃ , бо . преслы́вную хв҃у мт҃рь . гн҃и поми́
лу́и , м҃ . и҃мѧтву . и҃же наве́ко вре́мѧ . та .
гн҃и поми́лу́и , г҃ . сла . ины҃ . чтѣ́йшую
херу́вимъ . и҃мене́ гнимъ . їе́рей . вже
оу҃ще́дри ны . йтвори́ поклоны , г҃ , вели́кїѧ ,
смлтвою . гн҃и йвлко живото́у . йпро́чѧ , вї .
та́ . начина́етъ игу́мен , или є҃клисїа́рхъ ,
послѣ́днее тр҃то́е . йпоклоны , г҃ . йпо҃ѿче
на́шъ . їе́рей . во́згла . а҃ко твоѐ е́сть цр҃тво .
гн҃и поми́лу́и , вї . та́же . мл҃тва . хе свѣ́те
йе҃тїнныи . їѡ҃ну . йвыва́етъ о҃бы́чнаѧ
литі́ѧ въпритво́рѣ . йконе́чныи ѡ҃пу́стъ .
сїи оу҃ста́вь , а҃ , го чла҃ . вы́ваетъ є҃гда е́сть ,
аллилу́їа . а҃ще ли е́сть , бг҃ъ гь , то по
є҃конча́нїи трехъ ѱа́лмо́въ , глемъ нарлу́, ,
тр҃о , сто́му . ины҃ , бо . что́ та́ наречемъ .

ѝпотр҃то́м҃ , ко҃ , є҃та́го . ѝпро́чїѧ вс҃ѧ слу́жба ,
та́коже пре́же оу҃каза́хо҃м҃ . поклоно́вѣ́же не҃тво
ри́мъ . ни́же коне́чное тр҃то́е . но́ вс҃ѐ про́сто
пое́мъ . Подоба́е҃тъ вѣ́дати . ꙗ҆́ко а҆́ще при
лу́читсѧ вопонед҃е́лникъ , а҆ллилу́їѧ . то́
николи́же гл҃е́мъ , вн҃лю ве́черъ , а҆ллилу́їѧ .
но́ про҃ , дн҃ю . сѐ нн҃ѣ бл҃госло́вите г҃а . та́коже
ѝвпа́то ве́че҃ , всегда́ пое́м҃ . бѣ́же заст҃у́пни
мои҃ е҃ѧ́ ти҃ . а҆́ще и҃бу́детъ вс҃ѣ́ , а҆ллилу́їѧ .
Потре́бно е҃́сть и҃ма́ вѣ́дати о҃каноно́рхѣ .
ꙗ҆́ко а҆́ще е҃́сть каноно́рхъ чтецъ . гл҃е́тъ ,
и҃про҃ , навече́рни . и҃прр҃ече́ства а҆́ще бу́дутъ .
та́коже и҃́чтѧ́ніе , а҃ , е҃ нагдѣ́нїи , посконча́
нїи вели́кїѧ вечерни . пое́тъ́же ѝвемо́
дыха́нїе , пре́же є҃ѵ҃а́лїѧ , а҆́ще оу҃мѣ́е҃тъ .
и҃ко҃ , по҃ , ѕ҃ , пѣ́ѧни . и҃налиѳу́ргіи , про҃ ,
та́плъ , вса́ллилу́їѧрми е҃го́ . а҆́ще ли неоу҃мѣ́е҃
пѣ́ти . повелѣва́е҃тъ е҃клиси́а́рхъ пѣ́ти
оу҃мѣ́ющемоу҃ . і҃сто́е҃тъ про҃ , ѝвемо́ дыха́
нїе , и҃ко҃ , наоу҃тре́ни . и҃налиѳу́ргіи ,
а҆ллилу́їѧ . Е҃гда́же е҃кончева́е҃тъ налиѳу́ргіи
а҆ллилу́їѧ . поклани́мсѧ ѻ҆́бласканоно́рхомъ
ре́кшимъ а҆́плъ , пра́мо ст҃ы́мъ две́ремъ ,
о҃ба́ во҃е́дино҃мъ . и҃па́ки къза́падомъ къбра́тїѧмъ
е҃́диною . попреневе́нїѧже ст҃ы́хъ даро́въ ,
да́е҃тъ пре́же рече́нныи каноно́рхъ , бра́тїи
оу҃мове́нїе . то́ѧже чте́тъ полиѳу́ргіи натра
пе́зѣ҃ на́мъ и҃да́ющимъ . е҃щѐже и҃повече́рни
натрапе́зѣ҃ . да́е҃тъ́же и҃натрапе́зѣ҃ оу҃мове́
нїе бра́тїи . да́е҃тъ́же и҃оу҃кро́пецъ бра́тїи по
пр҃тѣ́и҃ . творитъ́же и҃покло́нъ и҃гу́менѹ .
и҃ходя́щимъ и҃́мъ и҃́зтрапе́зы , прида́ъ
прибратѣ́хъ равно҃ вослу́жители . та́коже
и҃блю́да , и҃вемо́ вое҃́ды трапе́зныѧ , до́лженъ
е҃́сть о҃́мывати , пооу҃ста́вѹ ст҃ы́ѧ гре҃ы҃ .
подоба́е҃тъ вѣ́дати . ꙗ҆́копо҃ , а҃ , пѣ́ѧни
е҃́вре́и҃ глаго́лет҃ъ . ст҃ъ г҃ь бг҃ъ на́шъ . єв҃ѣ҃ .
и҃нача́ло . сла́ва вы́шнихъ бг҃ѹ . е҃гда́
е҃́сть вдавосло́вїе вели́кое . потре́бно е҃́сть
вѣ́дати и҃ма́ . ꙗ҆́ко наоу҃тре́ни . бг҃ъ г҃ь .
и҃ли҃ а҆ллилу́їѧ . сто́ѧще пое́мъ всегда́ . и҃
налиѳу́ргіи та́кожде всегда́ сто́ѧт҃ъ на҆́по
столѣ҃ . ѻ҆҃ѿкровє́нїи главъ . вѣ́до
може вѣ́ди . ꙗ҆́ко налиѳу́ргіи . ѻ҆҃ѿкрыва́
емъ главы҃ свои҃м҃ . на҆́ихо́дъ , и҃наслы́ша
нїе є҃ѵ҃а́лїѧ , и҃нахерувимъскоую пѣ́снь ,

великаго перено́са . надосто́йно е҃сть . и҃на
ѡ҃че на́шъ . и҃напристу́пите . и҃надаи҃по
а҃нтем сѹе́та . и҃наво́дъ навече́рни . и҃ц҃
цыиже повел҃е́ша , и҃наѡ҃пу́стъ ѡ҃кровены́мъ
зри стоа́ти на́мъ . подоба́етъ вѣ́дати . и҃ко
навече́рни вегда́ пое́мъ стры . на , ѕ҃ . а҃ще
бу́дутъ , г҃ , повторя́емъ и҃хъ . вмин҃е́н дне
вно́мѹ сто́мѹ . а҃ще ли и҃мать , ѕ҃ . по҃е́ и҃хъ
пое́диноци . а҃ще ли и҃мать сты́и самогла́енъ
стр҃ѹ , пое́мъ ю҃ наслаа҃ѹ , совокѹпле́нома о҃бѣ
ма ли́кома . а҃ще ли не́и҃мать . ела , и҃ны ,
бо҃ . попро҃ , настихо́вн҃ъ , вош҃ . пое́мъ
же и҃хъ наредѣ́ , сотво́рш҃ѹ канона́рхѹ пре
клоне́ніе , о҃бѣ́ма ли́кома та́кожде ;
подоба́етъ вѣ́дати . и҃ко до́лженъ е҃сть .
канона́рхъ , пое҃же сотвори́ти поклоне́ніе .
и҃начати канонарха́ти , о҃жида́етъ коне́цъ
стихе́ры , и҃тогда́ твори́тъ поклоне́ніе ра
вно҃ кѹ́пно собра́тїами . и҃ вѣ́дрѹгѹю
стра́нѹ ѡ҃шед҃ъ , и҃та́мо твори́тъ та́кожде .
наконе́чныиже сти́хъ , нао҃́ко оу҃тверди́м҃
ма́ть . е҃гда́ начина́етм҃ стихъ , собира́
ютм҃ о҃ба ли́ка наредѣ́ равно҃ . ни҃е́дино́мѹ
прехода́ющѹ , дрѹго́мѹже намѣ́ст҃ъ сто́ящѹ .
и҃ли е҃ди́номѹ поклоне́нїе твора́щѹ , дрѹго́
мѹже небре́гѹщѹ . но́ вкѹпъ҃ собра́вшимс҃а
о҃бѣ́ма ли́кома по о҃бы́чаю свое́мѹ . ҃ста́вши
ѡ҃ѕю́дѹ , и҃ѡо́нѹдѹ . и҃канона́рхѹ попереди҃
стоа́щѹ , и҃ѡкрове́нѹ главѹ и҃ма́ѹщѹ . твори́т҃
же благочи́нн҃ъ вѣ́мъ покло́нъ . та́коже
о҃ба ли́ка твора́тъ покло́ны . и҃ако ѡ҃е҃ди́наго
т҃ѣлесе́н и҃зы́лающе , кѹ́пно равно҃ и҃благочи́
нн҃ъ , непрекланя́ющ҃е колѣ́на . но́ вы́и свои҃
воблагогов҃е́нїе҃м . и҃во здви́за́ющ҃е повы́шьше
гла́съ и҃поющ҃е . и҃ако оу҃тверди́м҃ъ ма́ть е҃го҃
нана́съ . ела . и҃ны . бо҃ . по҃ . пра́мо гла́ѹ
стра́мъ , и҃же вмин҃е́и . по҃е҃ко́нча́нїи же
па́ки вѣ́мъ вканона́рхомъ сотво́ршимъ
поклоне́ніе . и҃наво҃ мѣ́ст҃а ѡ҃ходя́щемъ
равн҃ъ , благочи́нн҃ъ поств҃па́ющ҃е . и҃и҃же
проки́менъ пои҃́ , а҃ллилѹ́їа҃ . до́лженъ
е҃сть о҃жида́ти , до́ндеже соверши́тм҃ъ про҃ ,
и҃ли а҃ллилѹ́їа҃ . и҃тогда́ поклоне́ніе по о҃бы́чаю
твори́тъ . та́коже и҃настихо́вн҃ъ , попро҃ ,
подоба́етъ вѣ́мъ сходи́тм҃ъ наредѣ́ .
҃сотвори́вше равно҃ поклоне́ніе , поютъ

стнхо́внꙋ стр҃ꙋ . ожида́тиже канона́рхꙋ подо́бно , ꙗ҆коже и҆пре́же . ѳ҆конча́вшꙋю ѧ҆ , бо҃ . та́ко твори́тъ поклоне́нїе , и҆на́мѣ́сто свое҃ ѡ҃хо́ди҃ . подоба́етъже є҆мꙋ непокрове́ною главою канона́рхати . и҆зра́дѣтке є҆гда́ на сре́дѣ стои́тъ , бл҃гочи́нїѧ ра́ди . Подоба́етъ вѣ́дати . когда́ кади́тъ і҆ере́й . кади́тъ , на҃ги возва҃ . и҆ внача́лѣ ꙋ҆тре́ни . и҆на , ѳ҃ . пѣ́сни . тогда́ твори́ и҆ поклоне́нїе дозема́ . кади́тъже и҆на непороч҃на , вовели́кꙋю ꙋ҆бо́тꙋ , и҆на́ю . кади́тъже и҆на праздники , внача́лѣ вели́кїѧ вечерни . Ѝ҆поѥ҃ва́нїи , наꙋ́тренѣи внедѣ́лю . и҆праздноу́емымъ сты́мъ , є҆гда́ и҆мꙋ́тъ ѥ҃ва́нїе . Подоба́етъ вѣ́дати , ка́ко кади́ти і҆ере́ю , и҆лѝ дїа́кону . пе́рвѣе ста́не҃ пре҃ стое҃ю трапе́зою , и҆творитъ кр҃тъ ѳ҆кади́ломъ . и҆та́ко ѡ҃полꙋ́денныѧ страны̀ ста́въ , та́коже твори́тъ кр҃тъ . подо́бноже и҆ѡ҃восто́чныѧ , и҆ѡ҃полꙋно́щныѧ кр҃тообра́зно . и҆та́ко кади́тъ вѣ́сь сты́и о҆лта́рь , и҆протими́сѣи . и҆поѥ́мъ и҆схо́дитъ сѣ́верныѧ ми вратꙑ̀ . и҆пришедъ прецр҃кїѧ две́ри , и҆тꙋ творитъ кр҃тъ кади́ломъ . и҆дѣтъ

кадѧ и҆ко́ны поꙋ́жнѣи́ стра́нѣ . и҆поѥ́мъ тво ритъ ѳ҆кади́ломъ кр҃тъ , пра́мо кра́сным҃ъ врато́мъ . та́же прихо́дитъ коно́мꙋ , и҆кади́тъ є҆го̀ , г҃ . воздвиза́ѧ преди́мъ кади́ломъ пра́вѣ и҆пр҃е́ки , ꙗ҆коже зна́мена ти кр҃тъ . бра́тїю подва́ждꙑ , воздвиза́ѧ прекимъ҃ждо кади́ло пра́вѣ и҆пр҃е́ки , ꙗ҆коже зна́менати кр҃тъ . а҆́ще не҃сть но́мена , то̀ кади́тъ мѣ́сто є҆го̀ . и҆та́ко воеходѧ ѡ҃ но́мена , кади́тъ всѣ́хъ , до́ндеже ѳ҆конча́ѥ весь лико́ъ . і҆гда̀ покади́тъ лико́ъ весь , шедъ пра́мо а҆нало́ꙋ . а҆́ще по́етъ стра́на та́ стїхъ , о҆жида́етъ до́ндеже дрꙋга́ѧ стра на̀ свои́ стїхъ на́чнетъ . семꙋ́же ꙋ҆мо́лча́вшꙋ лико́ꙋ , тогда̀ і҆ере́и творитъ кр҃тъ кади́ломъ навесь лико́ъ . и҆поклоне́нїе твори́тъ кни́мъ бл҃гочи́нно ковчѣ́мъ є҆ди́но . и҆ѡ҃нѝ кнемꙋ та́коже поклоне́нїе вси . и҆та́ко ѡ҃шедъ нача начнетъ ѡ҃тꙑ́хъ две́рей , кади́тъ и҆ко́ны вѣ́рныѧ страны̀ . и҆та́ко кади́тъ по́рѧдꙋ вторы́и лико́ъ . начен҃ъ ѡ҃пара҃кли́ѳархъ , сирѣ́чь ѡ҃кадилоно́сжига́тель . сі́нго стои́тъ натаковы́хъ мѣ́стѣхъ . и҆начен҃ъ ѡ҃ни́хъ

кади́тъ доіконо́ма , ꙗ҆коже и҆зобража́ти є҆мꙋ
вѣне́цъ . ѡ҃нюдꙋжебо нача́тъ , та́мо и҆конча́.
и҆па́ки покади́тъ кр҃тообра́зно , ста́въ предъ
а҆нало́гомъ навре́нь ли́къ , и҆твори́тъ поклоне́ніе
вѣ́мъ є҆ди́но , и҆ѡ҃нитакожде кнемꙋ , ꙗ҆коже
и҆надесѧтѣ́и стра́нѣ . и҆ѡ҃тꙋдꙋ и҆ѣхо́ди вприт
во́ , и҆та́мо твори́тъ кр҃тъ є҆када́ломъ , пред
кра́нымивраты . та́же кади́тъ на́обѣ стра
ны ѡ҃бразы , и҆повсемъ бра́тїю вꙋпочинꙋ и҆хъ.
повсѣдне́же возвраще́мъ кѣкра́нымъ врато́,
зрѧкъза́падꙋ , кади́тъ кр҃тообра́зно вѣ́хъ,
и҆́коже и҆предъа҆нало́гомъ . и҆по́сѣже покадити
є҆мꙋ вѣ́хъ сто́ѧщихъ впритво́рѣ . По́семъ
вхо́дитъ вцр҃квь . и҆вше́дъ твори́тъ кр҃тъ
посредѝ цр҃кве , і҃ꙗ҆́ѣ кади́тъ и҆гꙋме́на . и҆при
ше́дъ предъцр҃кними две́рми твори́тъ кр҃тъ .
пото́мъ кади́тъ ѣ҃та́го є҆го́же є҆́сть хра́мъ . и҆
вхо́дитъ вос҃тыи о҆лта́рь с҃ѣ́вернымивраты .
и҆твори́тъ кр҃тъ предъсто́ю трапе́зою ; Не
ста́мврата́ , никогдаже ѡ҃тверза́ютсѧ , то́чїю
навхо́дъ , і҃ѣхо́дъ . и҆нацѣлова́ніе ѣ҃та́го
є҆ѵ҃ꙗ́ллїа . и҆наперено́съ бж҃е́ственыхъ та́
и҆нъ . и҆надаи҆поло́нитсѧ оу҃ста́ наша ;

Вѣ́тхоже бꙋди не҃ѣ ѡ҃кадя́щаго . а҆́ще вне
гда́ кади́ти є҆мꙋ є҆ди́нъ ли́къ , ѣ҃лꙋчи́тсѧ нѣ́
коемꙋ нареченномꙋ нача́ти пѣ́ти а҆нтифо́нъ.
о҆́жида́етъ намѣ́стѣ сто́ѧ є҆када́ломъ , до́нде
же є҆́конча́етъ сти́хъ . и҆́тогда́ прии҃ꙋ́пивъ ка
ди́тъ . и҆покади́въ вѣ́хъ , ста́въ посредѝ ,
твори́тъ кр҃тъ и҆́поклоне́ніе . и҆́вѣнкнемꙋ по
клоне́ніе , ꙗ҆́коже рече́мъ пре́же . сице и҆водрꙋ
гꙋю стра́нꙋ ѡ҃ше́дъ твори́тъ . и҆́вѣсегда́ є҆́гда́
кади́тъ сице твори́тъ ; Вѣ́доможе бꙋди . ꙗ҆́ко ѡ҃ни ѧ҆ко домины , даже и҆́до пентикоⷭ́тїѧ.
вилахъ , наги возва́хъ , гр҃ѣ́кихъ пра́зникъ ,
стры преваря́ютъ . и҆́ли подо́бны , и҆́ли само
гла́сны , г҃ . та́же . ѣ҃та́го и҆́же вмин҃ѣ́и , г҃ .
сла́ва , і҃нн҃ѣ , самогла́сенъ пра́зникꙋ . не
то́кможе вилю , но и҆́повсѧ дни , а҆́ще нѣ́кꙋ
дет҃ъ нѣ́коегопра́здноемаго . наст҃ихо́вн҃ѣ ,
вошкта́и . вилю ве́черъ , воскре́сенъ є҆ди́нъ ,
и҆́покаме́нъ є҆ди́нъ , и҆́мч҃е́нъ . сла́ва ,
і҃нн҃ѣ , пра́зникꙋ . та́коже и҆́впонед҃ѣ́лникъ
ве́черъ . вовто́рниже ве́черъ , кр҃тен҃ъ , и
воскре́сенъ , и҆́мꙋченичен҃ъ . сла́ва , і҃нн҃ѣ ,
пра́зникꙋ . вре́дꙋ , ве́черъ , воскре́сенъ ,

кн҃

Устюжск

ѧпл҃шмъ, ѝм҃. глс҃, і҃ны, пра҃. вче҃, ве҃, вы
ва҃е ѝкоже ѝвто҃, вече҃. прекр҃тенъ. превара҃
ѥ҃во кр҃тна, сего҃ ра҃ди вре҃ду ѝвпѣ, заѥже бы
ти пр҃іже рaспа҃тїю, ѝвина҃ воскр҃нїю. впѣ, ве҃
наги во҃. стры, пра҃, г҃. пѧ҃тыѧ насамыѝ пра҃,
набдѣ҃. ѝвминѣи сто҃мꙋ, г҃. глс҃, самогла҃,
пра҃. і҃ны, догма҃ти, пе҃рвыи гла҃сꙋ. попро҃,
наѧти. пшемъ стры, во҃, всш҃. гла҃сꙋ, г҃.
і҃ѥди стихо҃вѣ. стихи҃же глемъ. гѣ воцр҃кѧ
ѧтн҃, в҃. ѩ҃во сꙋтве҃рди вселе҃ннꙋю. сти҃, г҃.
до҃мꙋ твоі҃мꙋ подсвае҃. глс҃, і҃ны, пра҃. Всѣ҃
насꙋ҃трени. нахва҃, стры, воскр҃ны, д҃. глс҃,
і҃ны, пра҃. наѧти, стры, пра҃. ѝли҃ подо҃
бны, ѝли҃ самогла҃сны. глс҃, і҃ны, пра҃. на
литꙋ҃ргіи, про҃, пра҃, ѝзаꙋ҃покои҃. а҃плъ,
і҃ѥва҃ліе, дню҃. дрꙋ҃гіи а҃плъ, і҃ѥва҃ліе, за
ꙋ҃покои҃. а҃ллилꙋ҃їѧ, пра҃, ѝзаꙋ҃покои҃. и҃
прочаѧ слꙋ҃жба о҃бы. при҃, пра҃, ѝзаꙋ҃покои҃.
та҃ко сѝмъ о҃бразо҃м слꙋ҃жба, вовѡ҃, н҃ цꙋ,
повеѧ҃ вꙋбо҃ты. ѡ҃днѣхъ всѧ҃ седмѝцы.

Г҃ ка҃ко пѣ҃сѧ канѡ҃ны вос҃ѧмни҃кѣи. По҃добае҃
вѣ҃дати. ѩ҃ко вовеѧ҃ нли҃ е҃гда҃ пѣ҃вѧ канѡ҃ны
вос҃. ѥ҃же пѣ҃тїѧ. кано҃, во҃, ко҃рмо҃, на҃, д҃.
ѝкр҃товоскр҃нъ, на҃, в҃. і҃вцы, на҃, д҃. ѝвми
нѣи, на҃, д҃. а҃ггели пра҃здноватеѧ сты҃и
на҃, s҃. пое҃м҃, воскр҃нъ, кано҃, на҃, д҃. ѝкр҃то
воскресенъ, на҃, в҃. ѝвцы, на҃, в҃. ѝсто҃мꙋ
на҃, s҃. а҃ггели пра҃здноватеѧ сты҃и, на҃, и҃.
пое҃м҃, воскр҃нъ, на҃, д҃. ѝвцы, на҃, в҃. ѝсто҃
мꙋ, на҃, и҃. ѥ҃же бываетъ, а҃ще слꙋ҃читсѧ
два҃ ста҃ внлю, ѝли҃ препра҃здньство, ѝли҃ по
пра҃здньство, вос҃ми҃ дневны҃. пѣ҃зненѥже
неглем҃, гви пое҃м҃. Вѷ҃пнникъже пое҃м҃ кано҃ны
ѥ҃же. покаа҃не кано҃, ко҃рмого҃, на҃, s҃. ѝвѣ
пло҃тны, на҃, д҃. ѝвминѣи, на҃, д҃. а҃ггели
пра҃здноватеѧ сты҃и, на҃, s҃. ѡ҃ставла҃ютсѧ
о҃ба мн҃чна. ѝпое҃м҃ сто҃мꙋ, на҃, s҃. а҃ггели
пра҃здноватеѧ, сты҃и на҃, и҃. ѡ҃ставла҃етсѧ
кано҃ безпло҃тны. ѝпое҃м҃ покаа҃не кано҃ ко҃рмо҃,
на҃, s҃. ѝсто҃мꙋ, на҃, и҃. та҃коже бываетъ
а҃ще сꙋть два҃ ста҃. вовто҃ покаа҃не ко҃рмого҃м҃,
на҃, s҃. ѝпр҃тчн, на҃, д҃. ѝвминѣи, на҃, д҃.
а҃ггели пра҃здноватеѧ сты҃и, на҃, s҃. ѡ҃ставлаю
тсѧ о҃ба мн҃чна. ѝпое҃мъ сто҃мꙋ, на҃, s҃.
а҃ггели пра҃здноватеѧ сты҃и, на҃, и҃. ѡ҃ставла҃е
тсѧ кано҃ пр҃тчн. ѝпое҃мъ кано҃ покаа҃нен҃ъ

Слш

ирмосо, на, s. нетому на, и. или аще
суть два ста, то обема канони, по, д,
стихи. вере, канонъ, крту, ирмосо,
на, s. йбцы, на, д. нетому, на, д.
Аще празднуетсѧ стыи, на, s. ста
влмемъ оба мученична. йпоемъ кртныи
кано, ирмосо, на, д. йбцы, на, д.
нетому, на, s. Аще празднуетсѧ
стыи, на, и. оставлмъ кано, бцы.
йпоемъ кртенъ кано, ирмосо, на, s.
нетому, на, и. или оставлютсѧ оба
мчна. йпоемъ кртенъ ирмосо, на, д.
йбцы, на, в. нетому на, и. такоже бываѥ.
Аще будутъ два ста воедино. вче, наутре
ни. кано сты аплъ, ирмосо, на, s. нето
му николе, на, д. йвминѣи, на, д.
Аще празднуетсѧ стыи, на, s. пое кано
сты аплсмъ, на, д. нетому николе, на, д.
йвминѣи, на, s. Аще праднуетсѧ стыи,
на, и. глетсѧ кано бцы ирмосо, на, s. й
сто му, на, и. Впа пое, такоже йкоре гавлено
неизмѣнно. вседержителю же всегда преварѧе ми
нѣи. ипое сто му, иже вминѣи ирмо, на, s.

таже. сто му емуже есть храмъ, на, д.
йвсѡ, мче, канонъ, на, д. Аще суть
два ста вминѣи. поемъ единому сто му,
кано, ирмо, на, s. йдругому, на, д.
йму, ка, всѡ, на, д. Аще празднуетсѧ
стыи, на, и. глетсѧ кано, бцы ирмо, на
s. нетому на, и. Аще храмъ хвъ, или бцы.
йпоемъ храму ирмосому на, s. ирмо по, в,
атро на, д. нетому на, и. Ослужбѣ
вседотнѣи, овечерни, ютрени, литургии.
егда пое бгъ гь. Служба всенощнаѧ
всего лта. егда бываѥ память великаго
стаго. ице бываѥ. подобаетъ еклисіарху,
прежде клепанїѧ вечерни, воспріимати бра
ку свою настоѧщїи сін типикъ, иже есть
уставъ. Аще убо обрящетъ нарадъ хотѧ
щаго быти стаго всенощу, имущаго тропа.
то повелѣваетъ впатокъ вечеръ, попервом
псалмѣ вечернѣмъ. йпока, еже кого бне
гда скорбѣхъ. пѣти ице. наги возвахъ.
стры. подобны, сто му, иже вминѣи,
на, s. сла. самоглсенъ, стаго, аще
имать. инѣ. бо, первыи радобаго гласа.

а҆ще ли не и҆мать ст҃ы́и самогла́сна . гла҃ , і҆ны҃ , бо҃ , пе́рвыи гла́съ . наст҃и , стры҃ , мч҃ени чны гла́съ тр҃и . о҆ставля́ющие пе́рваго . гла҃. самогла҃ , сто́мꙋ . і҆ны҃ . бо҃ . а҆ще ли ни . гла҃ , і҆ны҃ , бо҃ . та҃ . ни҃к ѿпꙋщаѥши . и҆тр҃то́е. поѡ҃ на . тро҃ , ст҃а́го , и҆бо҃ . ѥ҆кте́нїа . ни҃ѡ҃пꙋ.

Зри҆ вѣ́дати подоба́ет . а҆ко а҆ще непри́лꙋчи́тем а҆пла ни҃ко́его па́мать , и҆ли҆ ѿвелики ни҃ки́хъ ст҃ы́хъ вс҃ѣ́ . бг҃ъ г҃ь , непо҃е҃ . но҆ а҆лли́лꙋї́а . нагла҃ , б҃ . наоу҃трени , пое҃зача́лмѣ́хъ . на бг҃ъ г҃ь . тро҃ , сто́мꙋ , ѥ҆гоже е҃сть дн҃ь . та҃ , стихологи́ѣ́мъ , ка҃ . рече҃ г҃ь гви мое́мꙋ , со а҆лли́лꙋї́ею . пою҆ще нагла҃ , и҆же вседмицы . и҆постихологі́и , ст҃ѣ , воо҃ , мч҃енична , два҃ . пе́рвыи , и҆вторы́и . гла҃ , і҆ны҃ , бо҃ . и҆бы́вае чте́нїе . посе҃ стихологи́ѣ́мъ , непороч҃ны . ви́нхъже кади҃ і҆е́реи . и҆поне҃порочна , ст҃ѣ , м҃. два҃ . г҃ , и҃ , д҃ . и҆покои҃ . гла҃ , і҆ны҃ , бо҃ . и҆паки чте́нїе . и҆ѱа́лмъ , и҃ . и҆пое́мъ кано́ны , г҃ . рдⷭ҇тво́мꙋ сто́мꙋ , и҆же вмини҃ѣи . ве́нцо превар҃е́тъ всегда вс҃ѣ́ . та҃ . сто́мꙋ , ѥ҆гоже е҃сть хра́мъ . та҃ . воо҃ , кано́нъ , м҃ . поко́и҃нъбо кано́ пое́тем҃ вп҃ѧ напавечерницы.

по҃ , г҃ , пѣ́сни , ст҃ѣ , вмини҃ѣи , сто́мꙋ дне вно́мꙋ . по҃ , ѕ҃ , пѣ́сни , ко҃ , ѥ҆го҃ , а҆ще и҆мать . по҃ , а҃ , пѣ́сни , ѥ҆в҃к , сто́мꙋ , а҆ще и҆мать . а҆ще ли ни . то҃ глем҃ . нбо҃ звѣзда́ми . нахвали́т҃ѣ . стр҃ъ непоѥ҃ . наст҃и , стры҃ , поѥ҃ , воѡ҃ , мч҃ , г҃ . послѣ́дн҃ѣиже о҆ставля́емъ . и҆глемъ , а҃ . б҃ . г҃ . и҆поко́и҃ѣ ѿдамаскиновы҃ . гла҃ . самогла҃ъ , сто́мꙋ , а҆ще и҆мать . а҆ще ли ни . гла҃ . і҆ни҃к , бо҃ . та҃ . бла́го е҃сть . и҆тр҃то́е . поѡ҃че на҃ , тропа́рь сто́мꙋ , и҆бо҃ . ѥ҆кте́нїа . и҆повоглаше́нїи , глет҃ , і҆е́реи . вы́и бл҃гве́нъ бг҃ъ на҃ . ✠ повне гда҃ рече҃ . оу҃тверди́ бже҃ в҃ѣ́рꙋ хр҃тїа́нскꙋю . ✠ а҆ѕ҃ї҃е начина́ем҃ , а҃ , ча҃ . пою҆ще , г҃ , ѱа́лмы҃. и҆про́чее вс҃ѣ́ пообы́чаю . посконча́нїиже его҃ о҆бы́чная литі́а и҆притво́рѣ , и҆коне́ныи ѿпꙋ. Наліт҃ꙋргі́и бл҃же́нна пообы́чаю . пр҃о , і҆апл҃ъ і҆аллилꙋ́їа , і҆е҃ѵ҃а́лїе , сто́мꙋ дн҃евно́мꙋ пре҃ варя́ющꙋ , вседа҃ рдⷭ҇тво́мꙋ а҆пл҃ꙋ , і҆е҃ѵ҃а́лїю , кромѣ́ гдⷭ҇ки пра҃ . та҃коже , и҆пре҃ѥ҃ѵ҃а́лїемъ ст҃а́го , и҆мр҃твы҃ . всегда́ преваря́ющие ц҃ы҃ а҆пл҃ъ , і҆е҃ѵ҃а́лїе . та҃коже , и҆пр҃о , і҆аллилꙋ́їа , и҆при҃ . ї҃а҃ слꙋ́жба пое́тем҃ всенощна҃ всегда ,

Є҃гда҆ прилꙋчи́тем бы́ти бг҃ъ г҃ь . а҆ще́ли при
лꙋчи́тем бы́ти вс҃ꙋбо́тꙋ пра́здни г҃ѣкїи ,
поє́мъ вс҃ѐ пра́зникꙋ . О҆ сѣ́тѣмъ и҃мꙋщѣ
полїе́леѡ҆ . и҃пра́зднꙋемо на , и҃ . а҆ще при
лꙋчи́тем вс҃ꙋбо́тꙋ . П҃одоба́етъ вѣ́дати .
а҆́ко а҆́ще прилꙋчи́тем сты́и вс҃ꙋбо́тꙋ , і҃мѣ́ти
многомо́лтво . и҃пра́зднꙋемъ , на , и҃ .
непоє́тем кано́нъ вооктаи́ зло҆ѹстопши́ . но́
поє́мъ сто́мꙋ є҆́мꙋже є҆́сть хра́мъ , на , s҃ .
и҃лѝ бц҃ѣ . и҃сто́мꙋ вмини́и , на , и҃ . по , г҃ ,
пѣ́сни , вс҃ , вмини́и . по , s҃ , пѣ́сни ,
ко , вмини́и . по , д҃ , пѣ́сни , вс҃ъ , сто́го .
Нахвали́тъ . а҆́ще и҃ма́ть сты́и стры .
и҃слаословїе вели́кое . а҆́ще ли не и҃ма́ть сты́и
стръ , непоє́ нахва , вооктаи́ . но̀ поє́мъ
наста́ти , всѡ , г҃ , мꙋ . є҆ди́нъ о҆ста́вля́емъ ,
и҃ зао҆ѹпоко́инъ . сла́ . самогла́нъ , а҆́ще и҃ма́ть
сты́и . а҆́ще ли ни . сла́ . і҃нѣ́ . бо . тро́е ,
і҃поѡ҆́ще на . тро , ста́го . є҆ктенїа́ , і҃ѡ́ꙋ .
и҃ма́ъ , а , і҃ѡ́ꙋетъ . і҃обы́чное и҃схожде́нїе
въ҆́притворъ . налитꙋ́ргии , о҆́бычно . про ,
і҃апла́ъ , а҆ллилꙋ́їа҆ . і҃є҆ѵа́ліе , сто́мꙋ
дне́ви , и҃рмо́ . та́коже и҃причастенъ .

О҆ є҆́же а҆́ще є҆лꙋчи́тем вс҃ꙋбо́тꙋ , а҆ллилꙋ́їа҆ .

Подоба́етъ вѣ́дати , а҆́ко а҆́ще прилꙋчи́тем
вс҃ꙋбо́тꙋ а҆ллилꙋ́їа҆ . то̀ внача́лѣ вечерни ,
вп҃а , ве́че , тр҃то́е непоє́мъ . но̀ начина́емъ .
прїи́дѣте поклони́мем , г҃ . та́же . ѱ҃ло́мъ
вечерні̀и . поє́мъ , стихологїе́ꙋемъ , ко́гꙋ
внегда̀ ѕскорбѣ́хъ . нагѝ возва́хъ , стры ,
вмини́и , г҃ . и҃ѡ́ѡ҆ , г҃ , мꙋ . в҃ . г҃ . д҃ .
пе́рвыниже о҆ста́вля́етем . сла́ , і҃нѣ́ , бо́ .
а҆ , гла́ꙋ . попро́ , наста́ти , мꙋ , є҆ди́нъ . и҃ за
оу҆ѕпоко́инна о҆́ка , киръ і҃ѡа́нна дамаскина́ .
сла́ , і҃ны , бо . та́ . нн҃ѣ ѿ҃пꙋща́еши . і҃тр҃то́е .
поѡ҆́ще на́шъ . тро , гла , в҃ . а҆пли́ проро́цы
и҃мчи́цы . сла́ . помо́ни г҃и а҆́ко бл҃гъ . і҃нѣ́ ,
бо . мт҃и сто́м . є҆ктенїа́ , і҃ѡ́ꙋетъ .
и҃литїа́ въ҆́притво́рѣ . и҃коне́чныи ѿ҃пꙋ́ститъ .
наоу҆́трени , вс҃ꙋбо́тꙋ , поєѵа́ ѱ҃лмѣ́хъ ,
а҆ллилꙋ́їа҆ . нагла́ , в҃ . тро . а҆пли́ про
роцы , в҃ . сла́ва . помо́ни г҃и а҆́ко бл҃гъ .
і҃нѣ́ . мт҃и сто́м . та́же . стихологїе́ꙋем .
рече́ г҃ь гдⷭ҃ъ мое́мꙋ . а҆ллилꙋ́їа҆ , поє́мъ ,
нарѡ҆́довыи гла́ъ . та́же поє́тъ нарѣ
ченныи мни́хъ , дв҃ѣ вѣ́дали вооктаи́ .

ѻ҃ба мч҃нича . в҃ . г҃ . та҆же . гл҃емъ ѥ҆ти .
дн҃векъ бг҃ъ вс҃ѣтыхъ свои́хъ . и҆поѥ́мъ
четве́ртыи , мн҃ . пе́рвыимо ѻ҆ставля́ѥтъ .
та҆же . ѥ҆ти . блаже́ни та҆же и҆зъбра́ . и҆глемъ ,
с҃ѣда́лну покои́ну . слава , і҃нн҃ѣ , бо ,
пе́рвыи , и҆чтє́нїе . та҆же . непороч҃ны ,
наглас҃ъ , ѥ҃ , поѥ́мъ . съблг҃ове́нъ е҆си гн҃и .
а҆лли́луїа҆во непоѥ́мъ , но покои́ныи , ѥ҆ти .
раз҃дѣля́ѥмъже , ка҃ , на́двое . пе́рвую
ѥ҆тїю глаго́лемъ , дѣтвои́ ѥ҃мь а҃зъ .
втору́юже доконча́ . напреди́же непороч҃ны ,
твори́тъ і҆ере́и , дїа́коньства мала́ ,
о҆пре́же с҃вопшихъ . та҆же . поѥ́мъ дрг҃у́ю
полови́ну . наконе́цъ . жива́ бу́детъ душа
моа҃ , г҃ . та҆же . блг҃ословє́нъ е҆си гн҃и .
и҆поѥ́мъ , тропари́ , заѹпоко́и . с҃тыхъ
ли́къ о҆бре́те , и҆прочаа҃ . поними́же гл҃етъ
і҆ере́и , па́ки и҆па́ки ми́ромъ . ѥ҆ще́ моли́мсѧ
о҆покои́ блаже́нныа҃ па́мяти , і҃ѡ҆ставле́нїи
грѣхо́въ , вс҃ѣ́мъ пре́же с҃вопшимъ ѿ҃ц҃е́мъ
и҆бра́тїамъ на́шимъ . здѣ́ лежа́щимъ ,
и҆повсю́ду правосла́вным҃ъ . и҆помина́етъ
вс҃ѣ́хъ с҃вопшихъ , ѿ҃ц҃ъ и҆бра́тїи на́шихъ ,

и҆мл҃тва . бже́ дховно́мъ , та́йно . мы́же
гл҃емъ , гн҃и помилу́и , до́ндеже ѥ҆конча́етъ і҆ере́и
помя́нникъ . и҆повозгла́с҃ъ , поѥ́тъ , хотя́и
чести́ . с҃ѣ . гла҃ , ѥ҃ . поко́и спе́е на́шъ . сла҃ ,
і҃ны , бо҃ . и҆же ѿ҃двы бо҃го́я́вы . и҆чтє́нїе .
та҆же . ѱало́мъ , н҃ . кано́нъ , вмин҃ѣи пре ,
ко҆и́рмосо́мъ , на , ѕ҃ . и҆нѣто́мъ ѥ҆му́же е҆сть
хра́мъ на , д҃ . и҆восѡ҆кта́и , на , д҃ . по , г҃ ,
пѣ҃ни , с҃ѣда́ленъ , вмин҃ѣи . и҆чтє́нїе .
по , ѕ҃ , пѣ҃ни , ко҃ . гла҃съ , и҃ . вс҃ѣ́тыми
поко́и , і҃нкосъ . и҆про́логъ . по , ф҃ , пѣ҃ни ,
свѣ́тилень . не́бо зв҃ѣзда́ми . сла҃ . и҆же
живы́ми и҆мр҃твыми . і҃ны , бо҃ . і҆же вла́до
ть а҆г҃ло́мъ . нахва , д҃ , мч҃ничны , вош҃ .
сла҃ , і҃ны , бо҃ . наститхо́вн҃ѣ , с҃тихѣ́ры
мр҃твым҃ъ . кир҃ѣ ѳеѳа́ново твореніе .
подо́бны с҃вятихи́ нѫ́хъ . сла҃ , і҃ны , бо҃ , ѿ҃ц҃ѣ
же . та҆же . бла́го е҆сть и҆сповѣ́датисѧ . и҆тре
е҆то́е . по҃ч҃е на́шъ . тр҃о . а҆пли́ пророцы и҆мѫ́ .
сла҃ . помя́ни гн҃и я҆́ко бл҃гъ . і҃ны , бо҃ . мт҃и
е҆та́м . ѥ҆ктенїа́ . гл҃етъ , і҆ере́и . сыи бл҃гове́н
бг҃ъ на́шъ . и҆мы́ оу҆тверди́вше ц҃рⷭ҇ , начина́е
ча , а҃ . і҆обы́чнам҃ литі́ѧ впритво́рѣ . и҃ѡп҃ѵ ,

31 Ѻпекарни. Пс҃ѣконча́нїиже литїи. начи
на́емъ с҃тр҃ь, самогла́сну ѣ҃тому, є҃муже є҃сть
хра́мъ. і҃демъ поюще вхлѣ҃ва́рню нат҃ѣ҃сто,
прейдуще свѣ҃тильникъ, єгора́щею свѣ҃щею.
и҃твори́мъ та́мо трє҃то́е. и҃глемъ тропа́рь,
и҃кондакъ, хра́му. и҃повє́мъ і҃є҃рє́и гл҃ємъ,
моли́тву сію т҃ѣ҃ту.

Гн҃и бже́ нашъ, бл҃гословѝвыи пя́ть хлѣ҃бъ
и҃пя́ть тысѧщь наро́да наси́тивъ. вамъ
бл҃гослови т҃ѣ҃сто сіѐ, и҃умно́жи є҃вонг҃ѣ́лскимъ
хра́мѣ сѣ́мъ, и҃вмири́ твоє́мъ всегда̀.
мл҃и́твами пр҃ѣ҃чтыѧ вл҃ца на́шегѧ бц҃а и
прнсно дв҃ы мр҃іѧ. чест҃ны́хъ и҃небе́сныхъ
си́лъ безплотны́хъ. чест҃на́го и҃слав҃на́го
проро́ка пр҃тчи и҃кр҃ти́теля і҃ѡа́нна. с҃тыхъ
слав҃ны́хъ и҃вехва́лны́хъ а҃пс҃то́лъ. препо
до́бны́хъ и҃бг҃онс҃о́ныѡ҃цъ на́шихъ. и҃мѣ҃та́го
є҃го́же є҃сть хра́мъ, і҃мк҃. и҃вѣ҃хъ с҃тыхъ
т҃вои́хъ. я҃ко ты є҃сѝ бл҃гва̀ і҃ѡщіѧ вѣ́чє
ска. и҃тебѣ҃ сла́ву во҃зсыла́емъ, собе҃зна
ча́лнымъ т҃и ѡ҃цє́мъ, и҃пр҃тымъ и҃бл҃агимъ
и҃животворя́щимъ т҃и дх҃омъ. нн҃ѣ и҃при
сно и҃во҃вѣ҃ки вѣ҃ко́мъ, а҃мнь.

т҃а́же. і҃є҃рє́и. Слава т҃и бже́ оу҃пова́нїе на́ше.
и҃мы. сла, і҃нн҃ѣ. гн҃и поми́луи, к҃. гн҃и бл҃гви.
т҃а. і҃є҃рє́и, ѡ҃пу҃ститъ. хе҃ и҃стинны́и бг҃ъ на.
мл҃тва́ми пр҃ѣ҃чты́ѧ є҃го̀ мт҃ре. и҃нѣ҃го є҃го́же
є҃сть хра́мъ, і҃мк҃. тр҃жа́щимсѧ бра́тіѧмъ
на́шимъ, мздѹ нб҃ну́ю подаѧ́тъ. и҃на́гъ
поми́луетъ, я҃ко бл҃гъ и҃чл҃колю́бецъ. т҃а́же.
прост҃а́тѣѧ пекарѝ ѡ҃и҃гу́мена. начина́етъ
тропа́рь. А҃пли пр҃цы. сла. поманѝ гн҃и.
і҃ны, бо, чл҃ко́въ. поѡ҃чє на, ко. свѣ҃ты́ми
поко́и. сла, і҃нн҃ѣ, ко, бц҃ы. въ҃зба́нной.
налит҃ургі́и, бл҃же́нна, воскта́и, на, s҃.
повхо́дѣ, тр҃о. а҃пли пр҃цы, и҃помани
гн҃и. сла, свѣ҃ты́ми поко́и. і҃нн҃ѣ, бо.
тебѐ с҃тѣ́нѹ и҃пр҃ита́нище. пр҃о. гла, s҃.
весели́тѣѧ ѻ҃гдѣ. с҃тихъ. бл҃же́ни и҃мъ҃же
ѡ҃пу҃ти́шасѧ. за҃оу҃поко́и. дша и҃хъ во҃бл҃ги.
а҃пл҃ъ, сѹ҃бо́та, р҃дова́ѧ. і҃за҃оу҃поко́и.
а҃лли҃лу́їѧ. гла, в҃. Возба́ша пра́вєдніи,
и҃гъ оу҃слы́ша и҃хъ. с҃ти. Бл҃гвлю г҃а на вс҃ѣ́ко
вре́мѧ. с҃тихъ. Бл҃же́ни и҃же и҃збра̀.
є҃вг҃а́лїе, сѹ҃бо́та, р҃дова́ѧ, и҃за҃оу҃поко́и.
причаста́ѧ, ра́дѹитѣѧ. дрѹи, за҃оу҃поко́и.

Блже́ни и҃же и҃збра҆ . сі҃и слу́жба быва́етъ ,
є҆гда́ пое́мъ вечерню́ а҃ллилу́ї҆а҃ .

Н҃ О҆ є҆же не творити бесѣ́ды въ це҃ркви .

Поле́зно є҆́сть и҃ве҆ вѣ́дати бра́тїи . и҃ко не
творимъ бесѣ́ды , стоя́ще въ ли́цѣхъ церко́
вныхъ . вели́ко бо сі҃е возбра́нено бы́сть ѿ
е҆тыхъ ѻ҃цъ . Но́ ниже҆ и҃ходи́ти комꙋ́ ,
и҃ли вхоли́ти , донели́же поста́вите҆м чте
нїе . неточїю́же , но́ ниже҆ вхоли́ти комꙋ́
нам҃ѣ́сто свое҆́ , внегда́ пое́тъ ли́къ , внем҃ъ
же стои́тъ . но́ є҆гда́ нача́нетъ дрꙋ́гїи ли́къ
пѣ́ти , то҆ вхо́дитъ нам҃ѣ́сто свое҆́ , творѧ́
зр҃и поклонъ бра́тїи . Подоба́етъже є҆кклеси́архꙋ ,
вегда́ о҆е́мъ попече́нїе вели́е и҃мѣ́ти . и҃ по
рꙋча́ти вприпво́рѣ стоя́щимъ бра́тїѧмъ .
и҃ко да не҆оста́вля́тъ входа́щихъ мл҃твы
ра́ди и҃но́къ , и҃ли мірски́хъ вхо́дити въ це҃ркы ,
пою́щи це҃ркви , е҆́же е҆́сть зна́менїе бе҃зче
нїю . но́ подоба́етъ о҆́жидати и҃мъ , въ
припво́рѣ дое҃конча́нїѧ пѣ́нїѧ ;
а҃і ѻ҃ начене́ше ли́цѣ . Потре́бно е҆́сть вѣ́дати .
и҃ко ли́къ начны́и навече́рни стихологі́ю .
сі҃и начина́етъ и҃наоу́трени . то́и҃же твори́тъ
и҃нача́ло пѣ́снемъ . и҃ѿ того́ ли́ка и҃схо́дитъ
по́ми прокиме́нъ , и҃бг҃ъ г҃ь . та́коже и҃ве҆
ти́ленъ , и҃наліторгі́и блже́нны . то́и҃же
начина́етъ , и҃напа́вечерни , е҆на́ми бг҃ъ . и
прест҃а́м влъце . и҃гн и҃лъ . кре́мꙋ́же твори́т
и҃чте́нїѧ наоу́трени . и҃про́сто рещи́ вс҃ѧ нача́
ла дневна́ѧ и҃ночьна́ѧ , того́ ли́ка е҆́сть .
но́ и҃вое҆ръ́ю вели́кꙋю четыредеса́тницꙋ , ча
сѡ́вне е҆тихологіе́ꙋютѧ . начны́иже ли́къ ,
хвали́те г҃а , наоу́трени . то́и҃же почина́етъ
и҃наеетихологі́ѧхъ пе́рваго часа́ , а҃ллилу́їа҆рь
гла́ꙋ . начина́етъ натре́тїемъ часѣ́ , вто
ры́и ли́къ , а҃ллилу́їа҆рь второ́го гла́ва . на
чны́иже слꙋ́жити е҆́вечера мни́хъ , пое́тъ
тропа́рь , пророчествꙋ́ , и҃чте́тъ пророчество .
чте́тъже и҃вле́ствицѣ . начина́етъже на ,
ѳ҃ , мъ часѣ́ , второ́и ли́къ , а҃ , а҃ллилу́їа҆рь
о҆сма́го гла́ва . то́и҃же ли́къ твори́тъ , нача́
ла блаже́ннамъ . ѿвече́рнюже па́ки быва́етъ
премѣне́нїе ;
к҃ѳ҆е́же ка́ко чтꙋ́тем е҆ѵ҃а́лїѧ , и҃того́ ека
за́нїѧ . Потре́бно е҆́сть вѣ́дати .
и҃ко вовлтꙋ́ю вели́кꙋю недѣ́лю па́схи ,

начина́етъ є́же ѿ і҃ѡа́нна , є҃ѵа́ліе . и҃чте́тъ допентикоⷭтїѧ . толкова́нїѧже зла тоⷭ́таго , чтⷭ́тъ наⷭ́утрени в҃тыѧ дни . ѿнедѣ́лняже пентикоⷭтїѧ , домѣ́вша вепте врїѧ , чте́тъ є́же ѿмат҃ де́ѧ є҃ѵа́ліе . тогѡ́же толкова́нїѧ златоⷭ́това , чтⷭ́тъ наⷭ́утренахъ . ѿновагоже лѣ́та , вн҃рѣчь ѿнедѣ́ли и҃же повоⷭ́дви́женїи , донедѣ́ли вы́рныѧ , чте́тъ є́же ѿлⷭ́ки в҃тое є҃ѵа́ліе . Наⷭ́утренахъже чте́тъ метофра́етъ лого дѣ́товъ . и҃толкова́нїѧ посла́нїѧмъ , в҃та го а҃по́стола па́вла , и҃же ѿ златоⷭ́ста . та́коже и҃маргари́тъ златоⷭ́товъ . ѿпе рвыѧже недѣ́ли , м҃ , цы . вⷭ́бо́тахъ , и҃недѣ́лахъ , чте́тъ є́же ѿмарка є҃ѵа ліе . наⷭ́утренахъже шестодне́вникъ зла тоⷭ́товъ . Въпро́чаѧже дни , м҃ , цы . наве́чⷭ́рїю оⷭ́утрени , прочита́ютъ , д҃ , чте́нїѧ . два́ вⷭ́то́мъ е҃фре́мⷬ . и҃вла ва́нцⷬ два́ . лⷭ́ствицⷭ́же чте́мъ нача вⷭ́хъ . натрапе́зⷭ́же чтⷭ́тъ прⷭ́зⷭ́вⷭ́ лⷭ́то патерицы . Вⷭ́доможе вⷭ́ ди . а҃ко вⷭ́недѣ́лахъ вⷭ́лїкаго поста́ ,

зри

и҃вна́вечерїахъ гⷭ́кⷭ́ю пра́зднико́ⷭ , ре́кше хⷭ́ рⷭ́тва́ , и҃кр҃ще́нїѧ . велїкаго васи лїѧ литⷭ́ргі́ѧ пое́тъ . та́коже и҃впа́мать е҃го́ . пре́же ѡ҃кр҃ще́нїѧже и҃мать вво́и оⷭ́ ⷭтавъ . Въпро́чаѧже дни лⷭ́та всего́ , совершае́тъ литⷭ́ргі́ѧ златоⷭ́ста .

Ѡ҃е́же ка́ко подобаетъ и҃мⷭ́ти вⷭ́дника. КА

Вели́кⷭ́ю ⷭтⷭ́ю , м҃ , цⷭ́ . назна́мено ваетъ прⷭ́ста́тель е҃ди́наго ѡ҃бра́тїи . дабо́ вⷭ́жа́етъ бра́тїю вⷭ́цр҃кви , и҃же наве́чⷭ́ком҃ъ чте́нїи . по҃е́же проⷱⷭ́ти ма́ло чтⷭ́ущемⷭ́ , воⷭ́та́етъ ѡ҃вое́го мⷭ́ста . и҃тво́ритъ , г҃ , покло́ны наредѣ . и҃та́ко о҃бхо́дитъ бра́тїю мл҃ча . і҃е́го́же а҃ще о҃бра́щетъ дре́млюща , воⷭ́вⷭ́жа́етъ е҃го́ ти́хо . о҃нъже воⷭ́та́въ прихо́дитъ наредⷭ́ . и҃тво́ритъ колⷭ́но́по клоне́нїѧ , г҃ , и҃на́о́ба ли́ка по҃е́ди́номⷭ́ . и҃ѡ҃ше́дъ ва́детъ намⷭ́ⷭ́тⷬ своемъ . ꙗ҃же ны́нⷬ небыва́етъ . но҃ и҃вомнѡ́жа́йшихъ оⷭ́та́вⷭ́хъ неоⷭ́бⷭ́та́етъ . мни́тъже ми ва , а҃ко залⷭ́новⷭ́тное на́ше прилⷭ́жа́нїе . и҃зане́ нетерпимъ ѧ҃влюбо́ви҃ о҃бличе́нїѧ . его́ ра́ди оⷭ́молⷱча́но бы́еⷭ́ нⷭ́кими .

лѳ

чтóнже вóдинникъ ѝповелѣ́тто возбужáетъ
брáтїю покла́ямъ въцр҃кви ;

КВ Óбже ѥ́ко вегдà пшемъ напáвечерницы ка
нóнъ прест҃ы́и бц҃ы . Подобáетъ вѣ́да
ти . ѥ́ко вегдà напáвечернхъ пшемъ ка
нóнъ молéбенъ прест҃ы́и бц҃ы . на , н҃ , мъ
же ѱалмъ́ дáетъ парáкланїáрхъ вóдѹ брá
тїи . дóлъжно ѥ́сть ѝхѣ вѣ́дати . ѥ́ко па
вечерню вегò лѣ́та ѥ́щѐ сѹщѹ дни ѿпѹща
емъ . поѿпѹщéнїнже ѥ́мъ , неподобáетъ
ѝнокомъ твóрити бесѣ́ды дрѹгъ содрѹгомъ .
нò ѥ́молчáнїемъ ѿходи́ти вкѣлїи́ своя́ ,
ѝпѹ́ражнáтнемъ намолúтвѹ , ѝначтéнїе ,
ѝтáко сѹпокóитнемъ . ѥ́ко да совнимáнїемъ
востáнѹтъ наполѹ́нощное прáвило , ѝнавéнь
цр҃кóвнѹю слѹ́жбѹ ;

КГ Óбже кáко подобáетъ бывáти ѥ́пáтокъ
вéчеръ , óбѹтрóпшихъ воспѣ́дованїю . ѥ́пя
тóе вéчеръ . поѿпѹщéнїи вечéрни , óболкъ
шѹемъ свщ҃éнникъ ѣ́дéлонь . ѝпрїи́мшѹ ка
дúло ѝ́димїáнъ , ѝсходúтъ ѥ́прúтворъ .
предъѝдѹ́щѹ ѥ́мѹ кадилоѫ́жигáтелю сосѣ́
щникомъ . послѣ́дѹемъже поníхъ ѝмы .

їерéйже внегдà прїúти ѥ́мѹ ѥ́прúтворъ ,
прéже óуготóвленъ бывши кѹтїи . глетъ .
блгвéнъ бг҃ъ нáшъ . кадѣ́ наѕѹтїéю крт҃то
óбрáзно . мыѣ́же глемъ . трт҃óе , їпоѿ҃че
нáшъ . їерéй . ѥ́ко твоѐ ѥ́сть цр҃ствò . ѝмы .
гн҃ помúлѹй , бы . слá , їнн҃ъ . прїи́дѣте
поклонúмѣ , г҃ . тр҃ . ѱлóмъ , ч҃ . живы́и
ѥ́помощи . поконцы́ ѥ́гò . слá , їнн҃ъ
ѧллилѹ́їа , г҃ . їбывáетъ дїáконствà покóи
нàѣ . Мúромъ гд҃ѹ помѡ́лимѣ . ѡ҃вы́шнѣѥ
мúрѣ їсопасенїи дш҃ъ нáшихъ , гд҃ѹ помѡ́лн
ѣ . ѡ҃ѳставлéнїи согрѣшéнїи ѝже вобл҃же
нн҃ы́и пáмати прéставльшихѣ , гд҃ѹ по
мѡ́лимѣ . ѡ҃прнопáмятныхъ рабѣ́хъ
бж҃ïихъ , їмⷭ , покóи тúшины , блж҃éнныѣ
пáмати ѝхъ , гд҃ѹ помѡ́лимѣ . ѡ҃прсетúти
ѝмъ вéѥ́ко прегрѣшéнїе вóлное ѝневóлное ,
гд҃ѹ помѡ́лимѣ . ѡ҃неѳбѹжденнымъ пре
стáти ѹ́ѱтрашнáго прт҃ола гá слáвы , гд҃ѹ по
мѡ́лимѣ . ѳ҃ѡ҃пѹстúтнемъ ѝмъ ѡ҃вéщкїѧ
болѣ́зни , ѝпечáли ѝвоздыхáнїѧ , ѝвесели
ти ѝхъ ѝдѣ́же прнетѣ́шлетъ свѣ́тъ лнцáтво
ѥ́гò , гд҃ѹ помѡ́лимѣ . ѡ҃ѝ́ко дáръ бг҃ъ нáшъ

оу҃чини́тъ дх҃и и҃хъ , нам҃е́тъ свѣ́тлѣ ,
нам҃е́тъ зла́чнѣ , нам҃е́тъ поко́и҃нѣ ,
и҃дѣ́же вси̑ пра́веднїи почива́ютъ , г҃ѹ помо́
лимсѧ . ѡ҃пристѣ́нїи и҃хъ нало́нѣ а҃враа́ма ,
і҃сла́ка , и҃ а҃кова , г҃ѹ помо́лимсѧ . ѡ҃
пла́чѹщихсѧ и҃болѣ́знѹющихъ , є҃́же чаю
щихъ хр҃а оу҃тѣше́нїѧ , г҃ѹ помо́лимсѧ .
ѡ҃и҃зба́витисѧ на҃ ѡ҃вса́кїѧ ско́рби , гнѣ́ва
и҃нѹ́жда , г҃ѹ помо́лимсѧ . Заступи́ спасѐ
поми́лѹи , и҃сохрани́ на҃ бе́ же свое́ю бл҃года́тїю .
мл҃тъ бж҃їю и҃ц҃рство нб҃ное і҃ѡставле́нїе грѣ́хѡ҃,
и҃непрови́вше тѣ́мъ , и҃сами себѣ́ дрѹ́гъ дрѹгѹ́,
и҃ вре́мь живо́тъ на́шъ хр҃ѹ бг҃ѹ предади́мъ .
Мглаголе́мъ , тебѣ́ г҃и . Воззва́въ .
Ꙗ҆́ко ты̑ е҃сѝ воскресе́нїе и҃ живо́тъ и҃покои́ ,
оу҃сопшихъ ра́въ твои́хъ , прине́попомина́
е҃мыхъ бл҃же́нныхъ воздате́лей , ѡ҃ц҃ъ и҃бра́
тїи на́шихъ . и҃же зд҃ѣ лежа́щихъ , и҃по
вс҃ю́ду правосла́вныхъ , хе́ бе́ же на́шъ . и҃
тебѣ́ сла́ву возсыла́емъ , собезнача́лнымъ
ти ѡ҃ц҃ѣ́мъ , и҃престы́мъ и҃благи́мъ ,
и҃животворя́щимъ ти дх҃о́мъ . ны́нѣ
и҃ присно и҃ во вѣ́ки вѣ́комъ , а҃ми́нь ;

тѣ҃ . а҃ллилѹ́їа҃ , г҃ , на́глас҃ъ , и҃ . гла́съ
стихѝ е҃їа҃ . стих҃ъ , а҃ . бл҃же́ни и҃́же и҃з
бра́ . стих҃ъ , б҃ . па́мать и҃хъ въ ро́дъ и҃ ро́дъ .
стих҃ъ , г҃ . дша̀ и҃хъ воблг҃и́хъ водворя́тсѧ .
тропа́рь . гла́съ , и҃ . и҃же глѹбина́ми мѹ́дро
сти , в҃ . ела҃ , і҃ны , бо҃ . тебѣ́ гра́дъ и҃при
ста́нище . Мѝ҃ще поютсѧ непоро́чны , пш҃е́
и҃хъ наглас҃ъ , е҃ . бл҃же́ни непоро́чнїи , при
и҃дѣ́лъ . Бл҃гослове́нъ е҃сѝ г҃и . и҃зцы́же
поютъ . помѧни́ г҃и дша̀ ра́въ свои́хъ . и҃
дрѹгїи ли́къ . в҃ , стих҃ъ . и҃по́рядѹ про́
чимъ стихѝ , о҃ба̀ ли́ка . раздѣла́ютъже
сѧ непоро́чны , на́дъ ста́тїи . неглемъ ,
сла́ва , і҃ны҃нѣ . но҃ а҃́бїе стих҃ъ е҃и҃н . Ꙗ҆́ко
а҃́ще незако́нъ твои́ посѹ́ще́нїе моѐ е҃́сть , то
гда̀ оу҃́бо погибла́ бы́хъ вре́мире́нїи мое́мъ .
вовѣ́ки незабы́дѹ оу҃правда́нїй твои́хъ , я҃́ко
ви́ни́хъ живи́лъ мѧ е҃сѝ ; г҃ . Та́же .
і҃ере́и . Па́ки и҃ па́ки ми́ромъ г҃ѹ помо́лимъ
сѧ . Е҃щѐ мо́лимсѧ о҃прине́но па́мятныхъ
рабѣ́хъ бо́жи̑хъ , і҃мк҃ . поко́мъ тиши
нѣ́ , и҃блаже́нным҃ па́мати , і҃ѡ҃ставле́
нїи грѣ́хѡвъ , ѡ҃ц҃ъ и҃бра́тїи на́шихъ ,

йже здѣ лежа́щихъ , йповелѣ́вый правосла́вныхъ
о́ѥже простѝтисѧ ймъ вѣ́комъ согрѣше́нїю
во́лнымъ йнево́льнымъ , гдⷭ помо́лимсѧ ;
Я́ко дадѣ́ бг̀ъ на́шъ , оу́чинитъ дхи йхъ
вмѣ́стѣ свѣ́тлѣ . вмѣ́стѣ зла́чнѣ . вмѣ́стѣ
ѣ́ти прохла́днѣ . вѣ́дрѣ авраа́ма , йсаа́ка ,
ййа́кова , гдⷭ помо́лимсѧ . Ми́лость бжїю
йцр̀тво нб̀ное , йоста́вленїе грѣхо́въ . мы́же
ѡ́вѣщаемъ . гн̀ поми́луй , м̀ . Ѥре́йже
глаго́летъ ма́тѳѣ , та́й .
Ѥ́же дхово́мъ , йвѣ́жкой пло́ти . йже ме́ртвъ
попра́вый , йдїа́вола оу́празднивый . й
жи́знь всѣ́мъ ми́ру дарова́вый . са́мъ гн̀
покои́ дш̀а раб̀ъ свои́хъ , їм̀ѥ . нам̀ѣ́стѣ
свѣ́тлѣ , нам̀ѣ́стѣ зла́чнѣ , нам̀ѣ́стѣ
поко́йнѣ . ѡ́нѹдѹже ѡ́бѣщѣ вѣ́чна бо́лѣ
знь , йпеча́ль йво́здыха́нїе . йвѣ́чно прегр̀ѣ
ше́нїе во́льное йнево́льное , содѣ́ѧнное и̑ми ,
сло́вомъ , йлѝ дѣ́ломъ , йлѝ помышле́нїемъ .
я́ко бл̀гъ йчл̀колю́бецъ простѝ . я́ко нѣ́сть
чл̀ка , йже жи́въ бы́въ , йтѣ́кѣ несогрѣшѝ .
ты́ко е́дин̀ъ вѣ́чного грѣха̀ кромѣ̀ ѥ́ѧ̀ . пра́
вда твоѧ̀ пра́вда во́вѣки , йсло́во твоѐ и̑стина .

Бо́горо́дицѣ . Я́ко ты́ ѥ́ѧ̀ воскре́сенїе . йта́ко
начїна́етъ , в̀ , ли́кѣ . Твоѝ ѥ́мѹ а̑зъ спасѐ
мѧ . прип̀ѣ . оу́покоѝ гн̀ дш̀а раб̀ъ свои́хъ .
поржд̀ѹ о́ба ли́ка . їпро́чаѧ , сти́хѝ . наконе́
же гла́ѳѣ . жива́ бу́дѣ дш̀а моѧ̀ йвоехва́литъ
тѧ . не́ѹдобы твоѧ̀ помо́гѹтъ мнѣ̀ . забл̀ѹ
дшихъ я́ко о́вча̀ погибшее . взыщѝ раба̀ тво
его̀ , я́ко заповѣ́ди твоѧ̀ незабы́хъ , г̀ .
та́же , тропарѝ ѥ́ѧ̀ . прип̀ѣ́лъ . Алїлу́їа̀ ѥ́ѧ̀ гн̀
, наоу́чѝ на́съ оправда́нїемъ твои́мъ .
Сты́хъ ли́къ обрѣ́те неточи́никъ жи́зни ,
йдверь ра́йскую обрѧ́щѹ , їа̑зъ пѹ́ть покаѧ̀
нїемъ . погибшее о́вча̀ а̑зъ ѥ́мь . призовѝ
мѧ спасѐ непасѝ мѧ . Алїлу́їа̀ ѥ́ѧ̀ гн̀ , наоу́чѝ
на́съ . Ѥ́же дла́нїю ѡ́небы́тїѧ созда́въ мѧ ,
їо́бразомъ свои́мъ бж̀твеным̀ъ почтѣ́мъ . пре
ступлѣ́нїемъже заповѣ́ди , па́ки возвратѝ
мѧ вземлю̀ , ѡ́нѣ́же взѧ́тъ бы́хъ . йна
подо́бїе возведѐ мѧ , йдре́внею кро́вїю
оу́красѝвъ мѧ . Алїлу́їа̀ ѥ́ѧ̀ гн̀ , наоу́чѝ
на́съ . Ѻбразъ ѥ́мь неизрече́нным̀ъ сла́вы
твоеѧ̀ , а̑ще їа̑звы нош̀ѹ согрѣше́нїѧ .
но оу́щедри своѐ созда́нїе я́ко , їо́чисти свои́

л̀в̀.

мл҃рдїемъ . и҆желаемое ѻ҃чество подаждь ми,
и҆раю паки вотвори҃ ма҃ жителѧ . Б҃лгвенъ
е҆сѝ г҃и , наоу҃чи на҃ . Ѝ҆же а҆гньца бж҃їа про
повѣдавше , и҆заклани бывше и҆ко а҆гньцы ,
и҆ к҃жизни нетарѣющенѧ е҃тїи преставльше
ѧ . томѹ прилѣжно мч҃ницы молитеѧ .
вогрѣшенїемъ разрѣшенїе намъ даровати ,
Б҃лговловенъ е҆сѝ г҃и , наоу҃чи на҃ . Ѝ҆же вп҃ть
оу҃чкїи и҆прекорвныи ходивше . и҆вси и҆же
вжитїи , кр҃тъ и҆ко ѳаремъ нарамо взе҃мше ,
и҆мѣ҃ повѣдовавше вѣрою . прїидѣте и
прїимѣте , и҆же оу҃готовахъ вамъ почести
вѣнца нб҃ныѧ . Б҃лгвенъ е҆сѝ г҃и , наоу҃чи на҃ .
Покои҆ бж҃е рабы своѧ , и҆оучивши и҆хъ вѣрѣ ,
и҆дѣже лицы с҃тыхъ т҃и г҃и . и҆праведнїи ѩко
свѣтила сїю҆т҃ . оу҃спшаѧ рабы своѧ покои ,
презрѣ҃ и҆мъ вса҃ прегрѣшенїѧ . слава .
Тривѣтлаго е҆диначаго бжтва , бл҃гочестно
поемъ вопїюще . сѣтъ е҆сѝ ѻ҃че безначалныи ,
и҆ сбезначалныи сне , и҆ вжтвеныи дше .
просвѣти наст҃ сострахомъ вопїющихъ т҃и ,
і҃ѡвѣчнаго ѻгнѧ и҆схити҃ . і҃нѣ . Радуисѧ
ч҃таѧ , ѩже бга плотїю бесѣмене порождьшїѧ ,

вобласе҃нїе вс҃ѣмъ . тобою во родъ ч҃лчески҃ї
обрѣте спасе҃нїе . и҆тобою раи҃ даѡбр҃ѩемъ ,
бц҃е ч҃таѧ и҆ѳлгвенаѧ , а҆ллилоу҃їа , г҃ . по всѣм҃
дїаконьства , смл҃твою . ☩ помина҃етъ і҆ер҃е҃и҃
оу҃спшихъ порѧдѡ . ѩкоже пре҃же написаѧ ,
повреди҃ непорочныхъ . а҆ще ли непоемъ непо
рочныхъ . то҃ , по а҆ллилоу҃їи , гл҃емъ , тро҃ ,
гла҃ , и . и҆же глубинами , в҃ . і҃во , е҃го҃ .
а҆ѵ҃їе . Б҃лгвенъ е҆сѝ г҃и . и҆поемъ тропари҃ .
с҃тыхъ лицъ обрѣте : и҆прочаѧ . ☩ тако
помина҃етъ і҆ер҃е҃и҃ оу҃спшихъ . ѩкоже пре҃же
оу҃казасѧ . и҆глемъ свѣтле покои҆нъ , г҃ли , е҃ .
Покои҆ е҃пее наш҃ъ , и҆правед҃нымъ рабы своѧ .
и҆ т҃ѣхъ вели҃ водворы своѧ , ѩкоже пи҃шетъ .
презрѣ҃ и҆мъ вса҃ прегрѣшенїѧ и҆хъ ѩко бл҃гъ .
вольнаѧ и҆неволнаѧ , и҆всѧ ѩже вѣдѣнїи
и҆невѣдѣнїи чл҃колюбче , сла , і҃нѣ҃ . бо҃ .
Ѝ҆же ѻ҃дывы возе҃мывыи всемѹ мирѹ хс҃ъ бже .
и҆ны свѣта тоѧ ради показавыи , помилѹи
насъ . та҃ . ѱ҃ломъ , и҃ . канонъ мр҃твы҃ ,
прямо глаѳ҃ вошкта҃и , на , д҃ , с҃тихи҃ .
по , г҃ , пѣни . дїаконьства смолитвою .
☩ помина҃етъ і҆ер҃е҃и҃ , пре҃же оу҃спшаѧ порѧдѡ

ѩ҃коже прѣчеѣмъ , посредѣ непорочныхъ .
ѩ҃повозгла . єѵ҃ . гла҃ , ѕ҃ . Вонѣтинѹ вѣста
вѣчеснаѧ , житіѥ бо сѐ , єѵ҃нь ѩ҃ѡнъ . ѩ҃
вѣ҃ѵе матѣтѣѧ велѥ҃ъ земнородныи . ѩ҃ко
же рече писаніе . ѧ҃ще ѩ҃вель мнѣ҃ъ приобра҃ще .
ѩ҃тогда вогробъ вселимеѧ , ѩ҃дѣже вѣ҃ѵпѣ
цр҃іе іоѵ҃козѳ҃ін . тѣ҃мже хѐ вѣ҃же преставленыѧ
ѿнялъ покоѩ҃ , ѩ҃ко чл҃колюбецъ . Сла҃ , ін҃ѣ ,
бо . Прѣтаѧ вѣ҃це , вобрема живота҃ моегѡ
неоѵ҃тави менѐ . ѩ҃чаѥствѣи помощи невѣ҃ѣ
ри менѐ . но гама҃ма҃ѧ заѕтѹпи ѩ҃помилѹи
ма҃ѧ ; по , ѕ҃ , пѣ҃ни . дїаконьства , ѥмоли
твою . ѩ҃помина҃ѣтъ іе҃рѣи , прѣже оѵ҃мерши
ѩ҃коже прѣже писано . ѩ҃провозглаѣ҃ , ко .
глаѣ҃ъ , и҃ . Соѵ҃тѣми покоѩ҃ хѐ дша҃ раб҃ъ
вонѵ҃ъ . ѩ҃дѣже нѣ҃ѣть болѣзни , нипеча
ли , нивоздыханіѧ҃ . но жизнь вѣ҃чнаѧ ,
ѩ҃коѣ҃ . Ты ѩ҃коніи ѥдинъ вѣ҃н вѣ҃смертенъ .
вотворивыи ѩ҃ѡздавыи чл҃ка . тлѣ҃ннїиже
ѿземлѧ҃ ѡ҃здани вы҃хомъ , ѩ҃вземли
тѹже пѡ҃ндемъ , ѩ҃коже повелѣ҃лъ ѥ҃ві .
ѡ҃здавыи ма҃ѧ ѩ҃реки ми҃ . ѩ҃ко землѧ҃ ѥ҃ві ,
ѩ҃вземли паки пѡ҃ндеши . ѧ҃мже вѣ҃ тлѣ҃ннїи

ѿхо҃димъ . надъгро҃бное рыда҃ніе твора҃ще
пѣ҃нь . ѧ҃ллилѹ҃їа҃ , ѧ҃ллилѹ҃їа҃ , ѧ҃ллилѹ҃їа҃ ;
а҃нд҃їе . ѡжизнь вѣ҃чнаѧ . на , ѳ҃ ,
пѣ҃ни , гла҃ѣтъ іе҃рѣи . вѣ҃ѵ вѣпѣ҃нехъ воз҃
величимъ . и҃лѵ҃їе , єѵ҃ихъ . дѳ҃и ѩ҃дша
праведныхъ хваѧ҃тъ тѳ҃ги . ѩ҃пшѣ҃мъ
ѥ҃рмо҃съ , ѳ҃ , пѣ҃ни . повѣ҃мъ . трегѵ҃о҃е .
пошѵ҃е нашъ . гла҃мъ тропарѝ . ї҃ѧ҃ . гла ,
д҃ . Со҃дхи праведными єконча҃вшихсѧ ,
дша раб҃ъ твоихъ єпсе покоѵ҃ . вохраняѧ ихъ
вобляжѣнїѣѵ҃ жизни , ѩ҃же ѵ҃тебѣ чл҃коліюбче .
Въпокоѵ҃ищи твое҃ гѳ҃ , ѩ҃дѣже вси ѵ҃тіи твои
почива҃ютъ . оѵ҃спѡшихъ раб҃ъ твоихъ покоѵ҃ .
ѩ҃ко ѥ҃динъ сыи чл҃коліюбецъ ; гла҃ . Ты ѥ҃ві
бг҃ъ въщедыи вада҃ , ноѵ҃зы ѡ҃кованны раб҃ъ
ши҃ . ін҃ѣ оѵ҃спѡшаѧ рабы твоѧ҃ єпсе покоѵ҃ ;
и҃ѵ҃ . Ѯдина҃ чтаѧ҃ ѩ҃непорочнаѧ дво . ѩ҃же
бга҃ безѳ҃мене ро҃ждьшїѧ . того҃ моли єпа
ѵ҃тїем дша҃мъ наша҃мъ ; тѧ҃же . іе҃рѣи
ѥ҃ктенїю . помилѹи наѣ҃ъ вѣ҃же . ѥ҃ще мѡ
лимеѧ ѡ҃приснопа҃мятныхъ раб҃ѣхъ вѣ҃їихъ ,
ѩ҃проча҃ . ѩ҃коже прѣже написано посредѣ не
порочныхъ . бра҃тїямъ ѿвѣщава҃ющимъ .

гн̃и помилуи . глетъже іер̃еи , мл̃твꙋ вта́и.
Бже дховомъ . ипомина́етъ иже о̃ц̃а ѹбие́
ршихъ о̃ц̃ъ ибра́тїю на́шꙋ . иро́дникъ по
плоти . роди́тель ибра́тїи на́шихъ . ивѣ́х̃
повсю́дꙋ правосла́вныхъ хр̃тїа́нъ . иже во
бл̃гочести́и ѹконча́вшихсѧ . ина́мъ гл̃ющим.
гн̃и помилуи . тѧ . возгла . Га ко ты є̀сѝ
всекр̃нїе ижи́вестъ . іер̃еи . прему́дрость .
и́мы . чтн̃е́йшꙋю херꙋви́мъ . попъ . слава
ти бже . и́мы . сла . г . гн̃и помилуи , в .
гн̃и бл̃гви . и̃ш̃пꙋ . И же живы́ми и́мертвы
ми о́бладаѧи , хѐ и́стинныи бг̃ъ на́шъ .
мл̃твами пр̃е́тыѧ є̀го̀ мт̃ре . ивѣ́хъ ѣ̃ты.
вѣ́хъ дш̃а пре́же ѹбие́ршихъ , прнопомина́емы
бл̃же́нныхъ созда́тели . о̃ц̃ъ ибра́тїи на
шихъ . иже зд̃ѣ лежа́щихъ , ипове́ꙋдꙋ право
сла́вны . вн̃е́дрѣхъ а̃враа́ма , и̃саа́ка , и̃и̃а́ко
ва . вселѣхъ пра́ведныхъ ѹчини́тъ . ина́съ
помилꙋе́тъ , а̃́ко бл̃гъ и̃человѣколю́бецъ .
Сі и́чинъ и̃ѹста́въ подоба́етъ бы́ва́ти повс̃ѣ
пѧтки , и̃́вѣ а̃́ко вни́хъже тво́рꙗ па́мѧть
ѹбие́ршимъ о̃ц̃е́мъ ибра́тїѧмъ на́шимъ . Сѣ
же гл̃е́тъ вщ̃е́нникъ надъкꙋтїе́ю велегла́сно .

и̃ли на трапе́зѣ заꙋбе́ршихъ . ꙋда́ритъ на
вто́ритель вча́шꙋ . ивс̃ѣ воста́нꙋтъ бра́тїи .
и̃гле́тъ влⷢжны́и і̃е̃р̃е́и . В обляже́нное ѹпоко́
нїе и̃вѣ́чныи поко́и , вѣ́мъ пре́же почи́вши
бл̃гочести́выимъ и̃х̃олюби́выимъ ц̃ре́мъ на́шимъ ,
и̃ки́зе́мъ , и̃зда́телемъ о̃бители , о̃ц̃е́мъ
и̃бра́тїѧмъ на́шимъ . и̃же зд̃ѣ лежа́щимъ ,
и̃повсю́дꙋ правосла́вны , вѣ́чнаѧ па́мать .
и̃бра́тїи вси , г , то́же . вѣ́чнаѧ па́мать ;
а̃́вѣ на́коли́вѣмъ пострада́вшихъ . В обляже́нное
ѹпоко́нїе , и̃воста́вленїе гр̃е́хо́въ , прно
помина́емомꙋ , и̃бляже́номꙋ бра́тꙋ на́шемꙋ
и̃ноко́ꙋ , і̃мк̃ . и̃ли вщ̃еннои̃ноко́ꙋ , а̃́щели
мирꙗни́нъ . р̃цы . прно помина́емомꙋ ра́бꙋ
бж̃ію , і̃мк̃ . а̃́вѣ на трапе́зѣ запри́ливо ,
о̃здравїи ц̃ре́мъ , и̃ли ки́зе́мъ . р̃цы .
В омноголѣ́тныи живо́тъ и̃здра́вїе , и̃во
бл̃годе́ньство , бл̃гопоспѣше́нїе , и̃спасе́нїѧ .
і̃е̃же наврагѝ побѣ́дꙋ . бл̃гочести́вомꙋ и̃х̃о
люби́вомꙋ ц̃рю на́шемꙋ и̃вели́комꙋ кн̃зю ,
і̃мк̃ . мы́же , г , пое́мъ . С отворѝ гн̃и по
ми́лости твоеи́ , и̃да́рꙋи мно́гое бл̃годе́нь
ство , госпо́дїемъ на́шимъ .

Оконтинрикше отпущени , прозрѣшени
вино а҃ѣта . Подобаетъ вѣдати . ꙗко а҃ще
еλ҃учитем , хва рожества праздни . иѣтыхъ
вгоставлени . вередѫ , ивпатто , разрѣшаем
насыръ , їа҃йца . мирѫномъже мало .
Ащели еλ҃учитем ржтво вцы . или введеніе
вцркы . или ерѣтеніе , или оусѣпеніе , вере ,
или впатто , разрѣшаемъ нарыбѫ , ивино .
такоже инапреображеніе гне . Вїѧже дни
празничныѧ ꙗ҃мы двацѣ днемъ .
Клговѣщеніеже вкон любо дн҃ь бѫдетъ втаго
поста , донли цвѣтныѧ , разрѣшаемъ на
рыбѫ ивино . Вевликѫюже нлю , ащe еλ҃учи
тем довеликаго четвертка , разрѣшаемъ
намасло ивино . Вевликїиже патокъ навино
точїю . Дважде праздника притчева . рож
ество , иоусѣкновеніе . иѣтыхъ апλъ петра
ипавла , иво зълюбленнаго їоанна вгослова .
Ащe еλ҃учитем вередѫ , или впатокъ ,
ꙗ҃мы рыбѫ , ипїемъ вино . Вовоздвиженіе
же честнаго крта , неꙗ҃мы рыбы , нимасла ,
винъже пїемъ . Въ , ѳі , тихъже днехъ ,
похвъ ржтвъ , ивседмицы прмясопѹстомъ ,

ивлю ивѫбогѫ , иседмицѫ , н , ю , ивседми
цѫ сырнѫю ивѣтлѫю , разрѣшаемъ навеѣ .
вередахъже ивпатцѣхъ , веѧ н цы , масло
ивино точїю . Подобаетъ вѣдати ивѣ . ꙗко зр҃н
впоразднествїи влчнихъ пра , нетворимъ
единою ꙗ҃сти . но ꙗ҃мы , в , ипїемъ вино .
Подобаетъ вѣдати . ꙗко впоститъ етыхъ зр҃н
апλъ , ихва ржтва , оусѣпенїѧ вцы . вовто ,
ичетвргъ , рыбы неꙗ҃мы но масло ивино то
чїю . впонедѣлникъже , ивере , ивпѫ , нима
ела вкѫшаемъ нивина . но постимеѧ до , ѳ ,
го часа , їа҃мы единою вътъ дни . Ащели
еλ҃учитем етыи вовторникъ , ивчетвргъ ,
имѣи полиелеосъ , ꙗ҃мы рыбѫ . Ащели
есть впонедѣлникъ , масло ꙗ҃мы , ипїемъ
вино . Ащели есть вреда , или патокъ .
ꙗ҃мы дважды днемъ безмасла , ипїемъ ви
но . Ащели бѫдетъ етыи , имѣи вдѣніе ,
вередѫ , или впатокъ . ꙗ҃мы масло , ипи
емъ вино . Ащели бѫдетъ впонедѣлникъ ,
ꙗ҃мы рыбѫ ипїемъ вино . Ащели еλ҃учитем
памать етаго , емѫже есть храмъ , їоби
тель , вередѫ , или впатокъ . ꙗ҃мы рыбѫ ,

и҃ніѥ вино҃ . а҆ще ели҃ѹчитѣм ѣ҃тыи , и҃мѣѧн
мисгомѧ́тиво , вре́дѹ , и҃ли впѧ , кромѣ по
ѣ҃тѣ . а҃мы , в҃ . и҃піе́мъ вино҃ . а҆ще поѣ́тѣм
кано҃ е҆го́ на , и҃ . то҃ а҃мы ма́сло . а҆ще бѹ́де
впи́лни , а҃мы ры́бѹ . а҆ще поѣ́тѣм ѣ҃тыи на ,
ѕ҃ . вѣ҃ дни пи́е вино҃ бл҃гове́ное , е҆́же е҆́сть
вкѹ́пѣ , д҃ , ѧ҃ ча́сть . Потре́бно е҆́сть вѣ́да
ти . а҃ко ве́лики҃ѧ по́ѣтъ впѧ́тихъ нлѧ́хъ ,
вина҃ непи́е , кромѣ пѧ́тка҃ , а҃ , ѧ҃ нли , сиръ
вна́вечері҃и ѣ҃таго ѳе҃о́дора . но҃ нима́сла вкѹ
ша́емъ , впѧ , а҃ , ѧ҃ нли . и҃вре ве́ликаго кано́
на , ни҃вкеликі҃и четверто҃ . а҆ще и҃воѹ́ста́вѣ
повелѣ́ва́е и҃́сти , вты́ѧ дни ма́сло , но҃ мы не
а҃мы . вы́е́и҃бо вѣ҃ четыредеса́тницѣ ,
и҃́коже пре́же ре́чено бы́е́ть , ма́сло невкѹша́е
тѣѧ , кромѣ на́вечері҃ѧ бл҃говѣ́щені҃ѧ . а҆́ще
бѹ́детъ пре́же вѹ́боты пра́веднаго ла́зара҃ ;

Кє В҃е́доможе бѹ́ди . ка́ко пѣ́ти подоба҃е моле́
бенъ завеса́́ко проше́ні҃е . Нача́еншѹ , і҆ере́и .
гл҃емъ , тр҃то́е , и҃ ѻ҃́чче на́шъ , і҆ере́и рече́ . а҃́ко
твое́ е҆́сть цр҃тво и҃́жена и҃ела́ва , ѻ҃ц҃а и҃́жена и҃ста́
го дх҃а . и҃нѣ҃ и҃́прно и҃вовѣ́ки вѣ́ко҃ , а҃мі́нь ;
г҃и помилѹ́и , в҃і . т҃а , сла҃ , і҆ны҃ . прі́йдѣ́те

поклони́мѣѧ , три́жды . гл҃емъ , ѱ҃ло́мъ ,
рм҃в . г҃и оу҆слы́ши ма́твѹ мою҃ . поѣ́мъ .
сла҃ , і҆нѣ҃ . а҃ ллилѹ́і҃ѧ , г҃ . та́же е҆́ктені҃ѧ .
м҃ и҃ромъ г҃ѹ помо́лимѣѧ . поѣ́мъ . б҃ гъ г҃ь .
наглась , тропарѧ҃ . и҃поѣ́мъ , тропа́рь . е҆́го́
же хо́щеши протиѵ́ потре́бѣ . а҆ще бц҃ы
о҆́дигитрі҃ю . то҃ е҆́и тропа́рь . гласъ , д҃ .
К҃ъбц҃ы прилѣ́жно нѣ҃ притецѣ́м грѣ́шнїи ,
вомирені҃ѣ́мъ припа́дающе и҃покая́ні҃ѣ́мъ , во
пі҃́ще и҃́зглѹбины дш҃е́вныѧ . вл҃це помози
милосе́рдовавши на́ны . потщи́мѧ а҃́ко и҃́з
гибае́мъ ѿмноже́ства грѣ́хо́въ . не҃ѿврати
ра́бъ свои́хъ то́щь . тебѣ́бо е҆́дино҃ѹ помо́ щь
ницѹ҃ и҃мамы ; б҃ . сла҃ , і҆ны҃ . И҃ соу҆молчи́м
никол҃и́же бце҃ е҆́лы твоѧ҃ глюще , мы оу҆́бо не
доста́о҆́нїи . а҆́ще небы҃ ты престо́ѧла моля́
щимѧ за́ны . кто҃бы на́съ и҃́зба́вилъ ѿтоли́
кі҃ѧ бѣ́ды҃ , кто҃ли бы ны҃ сохрани́лъ и҃доин҃ѣ
свобо́дны . не҃ѿе́тѹпимъ ѿтебѣ҃ вл҃це , твоѧ҃
рабы҃ сохраня́и ѿвсе́мкі҃ѧ бѣ́ды҃ , е҆́дина бл҃гое
на́ѧ ; и҃поѣ́мъ , ѱ҃ло́мъ , н҃ . помилѹ́и ма
бж҃е . та҃ , кано́нъ бц҃ы . е҆́го́же хо́щеши про
тиѵ́ потре́бѣ . по҃ѣ́дѣ всѧ́кою пѣ́сни .

катавасїа. Спаси ѡ҃ве҃ рабы своѧ вще дво. ꙗко вси по҆ѕ҃ве҃ ктеве҃ прибѣгаемъ. ꙗко кнѣ рѹшимѣи ст҃ѣнѣ, йзлѣстѹплєнїю, ѧ҆ще ли поѣши канѡнъ г҃ѹ нашемѹ і҃ѹ х҃ѹ. то, катавасїа. Сохрани ѡ҃ве҃дъ рабы своѧ мл҃ти ве. ꙗко оу҆ѣрдно ктеве҃ прибѣгаемъ кмило ствомѹ йзбавителю, йвѣхъ влц҃е г҃ѹ і҃ѹ, ѧ҆ще монастырь. глемъ по, г҃, пѣєни. дїѧ конѣтва. йпомина҆, занегоже поѣши моле бенъ. дїѧконъ. йли попъ глетъ. Поми лѹи нас҃ъ бже повелицѣи мл҃ти твоеи. моли тиѧ г҃и, оу҆слышиши йпомилѹи. людїе. г҃и помилѹи, г҃. Єщѐ мѡлимѣѧ ѡ҆блговѣрномѹ йѕ҃хранимомъ ц҃рѣ йвелїкомъ кнѧ҃ѕѣ, і҃мк҃, вс҃ѣѧ рѹсїи. ѡ҆держа҆ѣ і҃ѡпобѣдѣ. пребы ванїи мира, здравїи йспасенїи. і҃ѡѡ҃ставле нїи грѣхѡвъ є҆гѡ. і҃же г҃ѹ бг҃ѹ нашемѹ, найпа҆че поспѣшити йнаправити є҆гѡ вол҃ѣ, йпокорити по҆дноѕ҃ѣ є҆гѡ вел҃кого врага йсѹпо ста҆та. рцемъ вси, ймы, г҃и помилѹи, бы. Єщѐ мѡлимѣѧ ѡ҆патрїа҆рхѣ нашемъ, і҃мк҃, ѡ҆здравїи і҃ѡспасенїи. г҃и помилѹи, трижды. Єщѐ мѡлимѣѧ г҃ѹ бг҃ѹ нашемѹ, помилѡвати г҃дѧ нашего бг҃ѡвѣрнаго йхр҃то любиваго ц҃ра йвелиѧго кнѧ҃ѕѧ, і҃мк҃, всѣѧ рѹсїи. і҆ѥгѡ бг҃ѡвѣрнѹю ц҃рцѹ йвелиѧѹю кнгиню, і҃мк҃, оумножити лѣ҆тъ живота҆ йхъ. йпоставла҆ти имъ бг҃ородныѧ чада, внаслѣдїе рода и. і҃ѡзбавити и ѡ҃вел҃кїѧ скорби гнѣ ва йнѹжда. і҃ѡ҃вел҃кїѧ болѣзни, дш҃евныѧ йтѣлесныѧ. і҃ѡпрости҆ти м҃ вел҃кое согрѣшенїе болное йневолное. рцѣ҃вси. г҃и помилѹи, вы. Єщѐ мѡлимѣѧ ѡ҆ма҆ти бж҃їи, ѡ҃помощи. і҃ѡпоспѣшенїи, і҃ѡѹкрѣпленїи, і҃ѡповеле нїи, і҃ѡподобленїи ѥже навраги побѣда и ѡ҆долѣнїе. бг҃ѡвѣрнаго, йхр҃олюбиваго ц҃ра, і҃вел҃иѧго кнѧ҃ѕѧ, і҃мк҃, воиньствѹ. йѡбла го пребыванїи, ѡ҆мир҃ѣ, і҃ѡтишинѣ, і҃ѡѹ҆строе нїи. і҃ѡѡ҃ставленїи грѣхѡ всего҆ православнаго хр҃тїа҆ньства, рцемъ вси. ймы. г҃и помилѹи, вы. ѧ҆ще ли монастырь, г҃и ѹ҃ѥ. Єщѐ мѡлимѣѧ г҃ѹ бг҃ѹ нашемѹ. помилова ти раб҃ъ своихъ. ѡ҃ц҃а нашего йг҃ѹмена, і҃мк҃. йвсю҆ ѥже ѡ҆хѣ братїю нашѹ. йзбавити йхъ ѡ҃вел҃кїѧ скорби, гнѣва йнѹжда, й ѡ҃вел҃кїѧ болѣзни дш҃евныѧ йтѣлесныѧ.

мѣ

и̂простѝти и̑мъ вели́кое согрѣше́нїе . во́льное и̂нево́льное , рцѣ́мъ вси . гⷭ̑и поми́луи , вⷭ̑ . Є̑щѐ мо́лимсѧ гⷭ̑у бг̑у на́шемоу . поми́лова ти ра́бъ свои́хъ , всѣ́хъ правосла́вныхъ хр̂тїа́нъ . и̑зба́вити и̑хъ ѿ вели́кїѧ ско́рби , гнѣ́ва и̑но́ужда , ѿ вели́кїѧ болѣ́зни , дш̃е́вныѧ и̂тѣлє́сныѧ . и̂прости́ти є̑моу вели́кое согрѣ ше́нїе во́льное и̂нево́льное . рц̃ѣ вси . мыѧ же . гⷭ̑и поми́луи , вⷭ̑ . И̑ цѣлиѧ же мо́лшиѧ за бра́тїю ѿше́дши наслу́жбоу . гл̃т . Є̑щѐ мо́ лимсѧ гⷭ̑у бг̑у на́шемоу , ѡ̑бра́тїѧ на́шихъ ѿше́дши наслу́жбоу , не́оущи по́морю пла́ваю щихъ . и̑зба́вити и̑хъ ѿ вели́кїѧ ско́рби и̂ бѣ́ды и̑гнѣ́ва и̑но́ужда , и̑ ѿ вели́кїѧ оу̑противны ѧ ве́щи . и̂поми́ловати и̑́хъ , и̂прости́ти и̑́мъ вели́ко прегрѣше́нїе во́льное и̂нево́льное . рц̃ѣ вси .

Завѣ́тно прошє́нїе

лю́дїѧже . гⷭ̑и поми́луи , вⷭ̑ . И̑ цѣли по́ѣ ш̃ѣ ѡ̑гра́дѣ , вне́мже жи́тельствоу́ѧ ши . и̑ли ѡ̑ о́бите́ли , вне́мже пребыва́ши , ѿ напа́стей прикли́чшихсѧ и̑́мъ . гл̃тъ . Є̑щѐ мо́лим мсѧ гⷭ̑у бг̑у на́шемоу . ѡ̑́же сохрани́тисѧ гра́ доу всѣ́мъ , и̑ сⷭ̑тѣ́и ѡ̑бите́ли сеи̑ . и̂вне́шнемоу гра́доу и̂стра́нам̃ хр̂тїа́нскимъ . ѿ́глада гⷭ̑бителъ́ства . тр̃ѣса и̂посто́пи . о̑́гнѧ и̂зме ча́ , и̑́мора и̑наше́ствїѧ и̑ноплеме́нныхъ , и̑ межоусо́бныѧ бра́ни . и̂ѡ̑́же ми́лостиво и̑ ти́хоу , кро́тко и̑ бл̃гопоспѣ́шноу быти бл̃го моу , и̑ чл̃колюби́вомоу бг̑у , ѿвр̃ѣсѣ́хъ на́ши. и̑ѿврати́ти є̑моу вели́къ гнѣ́въ дви́жимыи на́ны . и̂и̑зба́вити на́съ належа́щаго и̑спра́ве днаго є̑го̀ прещє́нїѧ . и̂поми́ловати на́съ , бл̃гостїю сⷭ̑и . мо́лимъ тѧ гⷭ̑и оу̑слы́ши на́съ грѣ́шныхъ мо́лѧщихсѧ тебѣ́ , и̂поми́луи на́съ . рц̃ѣ вси ; гⷭ̑и поми́луи , и̑ . И̑ цѣлиѧ мо́лшиѧ ѡ̑дежди . гл̃и , по́слѣ поми́лова ти на̑́ . и̂ѡ̑́же ѡ̑дожди́ти земли̑ до́ждь бл̃гъ , бл̃гостїю сⷭ̑и . мо́лимъ тисѧ гⷭ̑и оу̑слы́ши ны , и̂поми́луи на́съ . рц̃ѣ вси . И̑ цѣлиѧ ѡ̑бе́дѣ . ѿто́гоже мл̃ѣ гл̃и . и̑ посла́ти ведро земли̑ ,

ѝтеплетѫ со́лнечную бл҃гостїю ѥ҆и . мо́лимъ
тѧ гⷭи оу҆слы́ши ны҃ . ѝпомѝлуи . таѥ҆
глⷱтъ . Є҆щѐ мо́лимсѧ ѡ҆творѧ́щихъ ми́ло
стыню . Є҆щѐ мо́лимсѧ Завѣ́ю бра́тїю . по
вѣ́гшѧ попъ , вⷭ҃ꙗ . Оу҆слы́ши ны҃ бѫ́же
спⷭи́телю на́шь , оу҆пова́нїе вⷭѣ́мъ конце́мъ
земли́ , нⷭ҃у́щимъ вмо́ри дале́че . мⷭ҃тиве
мⷭ҃тивъ бⷭ҃у ди ѡ҆гр҃ѣше́ѭхъ на́шихъ , ѝпомѝлуи
на́съ . мⷭ҃лостивъ бо ѝ҆ чⷧлколю́бецъ бⷭ҃ъ ѥ҆ѐи .
ѝтцⷱ҃ѣ сла́ву во҃зсыла́ем , ѳ҃цⷱ҃ѹ ѝ҆ сн҃ѹ ѝ҆ сто́мⷣ
дх҃ѹ . нн҃ѣ ѝ҆ прⷭ҃но ѝ҆ во҃ѵ҆ѣки вѣ́комъ . а҆ми҃ .
а҆ми́нь . поѥ́мъ . ко҃ . а҆ го҃ кано́на . а҆ггли
о҆дигитрїю . то҃ , ко҃ , бцⷣ҃ . глⷭ҃ъ , в҃ .
Мⷭ҃тбеница те́плаѧ , нетлѣ́на нераз҃ори́маѧ .
мⷭ҃ти ѝ҆сто́чнико , ми́рови прибѣ́жище . при
лѣ́жно ти во҃пїе́мъ . бцⷣе влⷱце́ преварѝ ѳ҃бⷣе
ѝ҆зба́вити на҃ . Є҆ди́на вѣкоⷨ҇ъ заст҃ѹпа́ющи ,
тро҃ , пⷣ҃ , а҆ . по҃ , ѕ҃ . пⷣ҃ , ко҃ . а҆ го҃ кано́на .
а҆ггли о҆дигитрїю , ко҃ . глⷭ҃ , ѕ҃ . ко҃ . и҆ ена
чаѥ́маѧ . Нѣ́маме ны҃ ѝны́ѧ по́мощи . нѣ́ма
мы ны҃ ѝны́ѧ наде́жа , разⷷ тебѣ́ влⷱце . ты
на҃ помози́ . на тебе́ѧ наде́ѥмсѧ , ѝ҆ тобо́ю ѧ҆ хва
ли́мсѧ . твоѭ́ бо ѥ҆смы рабѝ , да҃ѧ не посты́димъ ,

Завѣ́тное проше́нїе

нⷭ҃ѣ . дрⷱгїи ко҃ . глⷭ҃ , ѕ҃ . Заст҃ѹпнице
хр҃тїа́номъ . таѥ҆ , ѝ҆ко́ѥ . ѝ҆зволи́мъ .
прокиме́ попотре́бѣ . ѝ҆же пое́шн҃ . і҃ѣ҃ѵ҆а́ліе
та́коже . а҆ггли́же бцⷣы . то҃ , прокиме́нъ .
глⷭ҃ , д҃ . Помⷭ҃ѹ ѝ҆ма твоего́ вовѣ́ки ро́дѣ
ро́дѣ . стⷭ҃ . слы́ши дще ѝ҆ вни́жди , ѝ҆ при
клони́ ѹ҆ше́ твое́ . та҃ , дїа́ко҃ . гⷭ҃ѹ помо́лим҃ .
і҃ѣ҃рⷱ҃и . гⷭ҃и помѝлуи . а҆ко ѥ҆сть ѥ҆ѐи гⷭ҃и бѫ́же на҃ .
та҃ . вели́ко дыха́нїе . ѝ҆ поѥ́мъ дїа́конъ .
ѡ҆ сподо́битисѧ на́мъ . по҃пъ ми́ръ вⷭѣ́мъ .
таѥ҆ , по҃пъ . ѳ҃ , ѥ҆ва́гго ѥ҆ѵ҆а́ліа .
дїа́конъ . в҃ о҆нѣ́мъ . і҃ѣ҃рⷱ҃и . чтⷱ҇ тⷱ҇ ѥ҆ѵ҆а́ліе ,
ко́е хо́щетъ , протⷱ҇ѹ ко҃ѧ́ждо потре́бы .
по҃ѹ҆коньча́нїи же ѥ҆ѵ҆а́ліа . глⷭ҃ѹ поѥ́мъ .
ѳ҃ ч҃е ѝ҆ло́ве ѝ҆дше , тр҃це ст҃а́ѧ , о҆чи́сти
мно́жество гр҃ѣхъ на́шихъ . ѕ҃ѣ҃ . мⷭ҃тъ
ра́ди бцⷣа мⷭ҃тивое о҆чи́сти , мно́жество
гр҃ѣхъ на́шихъ . по҃ѹ҆ , вⷭ҃ѣглⷭ҃ъ , в҃ , вро҃ .
помѝлуи мѧ бѫ́же . та҃ѥ҆ же , глⷭ҃ъ , ѕ҃ .
Ѥ҆ѡ҃ставѝ на вⷭ҃ѣ́чⷧское пребыва́нїе прⷱ҇ѧ
влⷱце . но҃ прїѧ́ми моле́нїе ра́бъ свои́хъ . ѥ҆ко́рби
ѝ҆ бѣ́ды ѡ҆бдержа́ны . терпⷮѣ́ти немо́ѭ́же
ѥ҆вре́йскаго стⷱ҇ѧзанїѧ . покро́ва не҃ѧ́ѧхо

нигдѣже прибѣгнути страстни. всегда
побѣждаемы, оутѣшенїа неймамы
разѣ тебе влце мрꙋ. оупованїе ипред
стателнице вѣрнымъ. непрезри моленїа
наша, но совершена сотвори. поемъ.
пѣснь, з. п о, ѳ, пѣсни. достойно ѥсть.
таже. трто. п оч̃е нашъ. глемъ прежде
писанныхъ тропарь. късѣцы прилѣжно при
тѣцемъ. слава, нн̃ѣ. неоумолчимъ ни
коли же бц̃е. поемъ. ѥ ктенїа. писана.
но, г, пѣсни. та. и ѡпꙋстимъ подобычаю.

мл҃тва пр҃ест҃ѣи бц҃ы похвалы.

Опрта гже влце бц̃е, вышьши ѥси
всѣхъ а҃гглъ і҃архаггл҃ъ. ивсѣмъ тварь
чтнѣиши. помощница ѥси ѡвидимымъ.
ненадѣющимсѧ надѣанїе. оубѡгимъ
застꙋпница. печалнымъ оутѣшенїе.
алчꙋщи кормителница. нагимъ одѣанїе.
болнымъ исцѣленїе. грѣшны спасенїе.
хр҃тїано всѣмъ поможенїе, изастꙋпленїе.
Всѣе мл҃тивам гже дво бц̃е влце, мл҃тїю
своею спаси ипомилꙋи. благовѣрнаго иблго
роднаго ихр҃толюбиваго, бгомъ вѣнчанаго
цр҃ꙗ ивелиkаго кнзꙗ, і҃мк, гдр҃ꙗ неmо
держьца всѣмъ рꙋсіи. і҃ѥго благовѣрнꙋю, и
благороднꙋю, ихр҃толюбивꙋю цр҃цꙋ ивелиkꙋю
кнгиню, і҃мк, іхъ благородна чада.
спаси гже ипомилꙋи рабъ своихъ. гдина
нашего ст҃ѣишаго, і҃мк, патр҃іарха москов
скаго ивсѣмъ рꙋсіи. ипреще҃нныхъ митропо
литы. архіе҃пы, і҃е҃пы, ивсѣхъ сщ҃енни
ческїи, іннческїи чинъ. иволмре, ихр҃го
любивое воиньство, идоброхо҃ты, ивсѣмъ
православныхъ хр҃тїане. ризою своею чтною
защити. і҃оумоли гже изтебе безѣмене
вопластившагосѧ хр҃а бга нашего. да препо
шетъ насъ силою своею свыше, наневидимыѧ
ивидимыѧ враги наша. Всѣмл҃тивам
гже влце бц̃е, воздвигни насъ изглубины
грѣховныѧ. і҃избави насъ ѿглада гꙋби
тельства. ѿтрꙋса ипотопа. ѿогнѧ имеча
ѿнахожен҃їа иноплемен҃ныхъ, имежꙋоу҃со
бныѧ брани. иѿнапрасныѧ смерти, иѿна
паден҃їа бражїа. иѿтлетворныхъ вѣтръ,
иѿземертоносныѧ язвы, иѿвелkаго зла.
подаждь гже миръ издравїе рабомъ своимъ,

вс҃ѣмъ правосла́вным҃ъ хр҃тїа́номъ . и҃про
свѣти҆ и҃мъ ѹ҃мъ , і҃очи серде́чнїи е҃же коепа
се́нїю . и҃неподо́бни гр҃ѣшны́м҃ рабы́ твои҃мъ ,
цр҃твїю сна твое́го҃ х҃а бга на́шего . и҃ако держа
ва е҃го҃ бл҃говолѣна и҃препрослáвлена , вобе҃з
нача́льны́м҃ е҃го҃ ѡ҃ц҃е́мъ , и҃непрест҃и́мъ и҃
бл҃гим҃ъ , и҃животворя́щимъ е҃го҃ дх҃омъ .
нн҃ѣ и҃пр҃но и҃во́вѣки вѣко́мъ , а҃мнь .

Кѕ҃ Ѡ҃бычаѧ́хъ . подоба́етъ вѣ́дати , і҃о
ѿ҃ц҃е́й бж҃їей слу́жбѣ . и҃ако вс҃е́вобо́тѹ ѹ҃бо
внача́лѣ , д҃ , го , часа́ , до́лжно е҃́сть начи
на́ти , и҃ако да́стане́тъ трапе́за внача́лѣ ,
е҃ , го , часа́ . Вн҃лѭже , внача́лѣ трет҃ї́я го
часа́ . до́лжно е҃́сть начина́ти , и҃ако да́стане́
трапе́за , внача́лѣ , д҃ , го , часа́ . Тако́же
подоба́етъ быва́ти и҃въгдѣ́кїи́м҃ вели́кїи́м҃ пра́з
дники . рекше вѣ҃бгороди́чны . и҃хвы . и҃
пр҃тчевы . і҃о́бонхъ верхо́вны а҃пл҃ъ петра́ и҃
па́вла . вс҃ѣ́хъ ѹ҃бо вс҃ѣ́хъ кѹ́пно , и҃ако вѣ́дн
ы́м҃ должно е҃́сть твори́ти . Вс҃ере́дняѧ
же пра́зники , внача́лѣ пя́таго часа́ . и҃ако
да́стане́ трапе́за , внача́лѣ , ѕ҃ го часа́ .
Вмалы́ѧже пра́дники , равнопрочи́ вс҃еднѣ́вны́м҃ ,

внача́лѣ , е҃ , го часа́ , и҃ѡ҃дле́тѣм вс҃е́вое҃
вре́мѧ , нако́и҃ждо де́нь . трапе́зѣже по
добае́тъ стоя́ти вс҃е́вое҃ вре́мѧ , проти́ву ко
е҃мѹ́ждо дню . и҃ли́ по́стенъ е҃́сть , и҃ли
про́стъ . ѡ҃ходи́тъ и҃а҃вѣ и҃ако ко́и҃ждо по́ско
нчанїи́ ѿ҃ты́м҃ слу́жбы , и҃во́времѧ трапе́зы
паки собира́тиѧ . Сем҃ѹ́же до́лжно е҃́сть бы
ва́ти , е҃гда́ хота́тъ и҃́сти въ , а҃ , часъ , и҃ли
вечеръ . вн҃ѣ́же ѹ҃бо подоба́ѧ творити .

Вмалы́м҃ , м҃ , ца . ѡ҃ст҃а́ѧже слу́жбѣ
то́пищи , кромѣ́ и҃а҃вѣ ѹ҃бо вели́кїи́м҃ , м҃ ,
цы . Великаѧже , м҃ , ца , и҃мъ ѹ҃ста́въ
и҃ма́ть , и҃ако́же вен҃ѹ́ заповѣ́дано твори́
тем҃ . Сїе́же разсѹ́жде́нїе ст҃ы́м҃ слу́жбы ,
ѹ҃чи́ми семы́ . о҃́во ѹ҃бо ѡ҃ѹ҃ста́ва ст҃ѹ́дї́н
скаго . о҃́вое҃ не҃ты́м҃ горы́ . и҃ако́же та́мо
о҃́повѣ́тъ ст҃ы́хъ а҃пс҃то́лъ завѣща́ваетъ :

Ѡ҃ жи́тїи о҃бщежи́тельнаго и҃спра́вле́нїѧ , кн҃ї
вкра́тцѣ ѡ҃нѹ́жнѣ́йшихъ потре́бахъ .

Достои́тъ ематра́ти настоя́телю о҃бите
ли , и҃разсѹ́жа́ти неи҃змѣ́нно преда́нїѧ
ст҃ы́хъ и҃вгонсо́ны́хъ ѡ҃ц҃ъ , и҃нача́лникъ
ѡ҃бщихъ житїѧ , о҃бы́чаи҃ и҃питїи҃ . и҃ако́же

м҃ф҃

оуѣметрiѣмъ , оучимн ѣемы wтцa пастыря втыѧ горы . wмалыхъ праздницѣхъ . ѩкоже глетъ тамо пѣти . бгъ гъ . wбѣтiнже , ѡпитiи . ѩкоже прочаѧ праздники нерaзрѣшаютъ . ниже паки ѩко постныѧ їѧ wдаваютъ . їѧже подобаетъ ѣгда случитъ день постенъ , ималъ праздникъ . Вчинаѧже їѧ , ивеликiѧ служебы , рекше хва рѫтва , ивгоубленiѧ , ивеликаго четвертка , ивеликiѧ суботы . имъ образъ служебныи имутъ

КН О ѩтiнже ѡпитiи , количества , ѩкачества . Достоитъ вѣдати . ѩко слу жан втрапезѣ братiѧмъ , должен ѣсть оудержати вѣно . ѡбираѧ вѣмъ втрапезу . идущимъже имъ , пѣти ѱломъ рмд . Возвеу тѧ бже мои црю мои . ѡвѣдати комуждо имъ починy наевонхъ мѣстѣхъ , съблгословѣнiемъ ѡмолчанiемъ . начинатиже абiе чтyщемy преловiе чтенiю , егоже хощетъ чести . таже . блгословити стихомъ преложенаѧ , ѡчести . накоеждоже послyженiе , прелагаемыхъ

глетъ келарь . ги блгослови ѡпомолиѧ . игyменъ глетъ , или iерей . Слава тебѣ хе бже оупованiе наше слава тебѣ . прочiи же такоже стихъ . чтыниже должен ѣсть чести , дондеже воздвигнетъ престyю слyжан . егдаже престанетъ чести . тогда шедъ станетъ конецъ трапезы братiѧ , зрѧ оумилнѣ кластомателю . ѡрyцѣ согбенѣ имѣѧ ѡпередѣхъ , ивелегласно возопивъ , но небезчинно глетъ . wцы стiи простите мѧ грѣшнаго , ѡпадъ преклонит ѧ доземлѧ . ѡприимъ , мтвy ивлженiе , ѡвѣстаетъ . томyже подобаетъ ивyды омывати , вyщiѧ натрапезѣ . тогобо ѣсть таковое слyженiе

К4 О молчнiи натрапезѣ . мнгоyже ѡ паствy подобаетъ быти . ѣже непроглати никомyже wнyдъ натрапезѣ , каково либо слово , кромѣ стихѧ ѡчтенiѧ . егдаже нyжи врема прилyчитъ , настоятель должен ѣсть проглати единъ точiю , или слyжан трапезѣ . но сотщанiемъ , и съблгословѣниѣтвомъ . Глютъбо бѣтвенiи

ѡ҃цы о҆е́мъ . а҆ко є҃тыи же́ртовникъ и҆бра́тимъ трапе́за , во́время о҆бѣ́да равно́ , до́лжно є҃́сть внима́ти же и҆почита́ти . а҆ко да во҆ѡ҃пасе́нїемъ на́дѹщен глаго́летъ вн҃ѹтрь себѣ̀ мл҃твѹ́ іи҃сѹ́ , съ҆е́рчнымъ внима́нїемъ . г҃и і҃ѐ хѐ сы́не бж҃їи , поми́лѹи на́съ . и҆лѝ поми́лѹи мѧ . и҆ѐї҃е прилага́етъ гр҃е́шнаго. Подоба́етъ вѣ́дати . а҆ко ѡ҃пазхи , да́же и҆до́вѣхъ є҃тыхъ . пра́здноѹю о҆у҃́бо нлю , а҆́ще на́дѧтъ вели́коѹю нлю , рекше пасха́лю , в҃то́ниже часъ подоба́етъ а҆́сти. не҆о҆у҃́бо количе́ство гл҃емъ , но̀ ма́стное а҆́ще и҆́мѹтъ . а҆́ще ли не҆и҆́мѹтъ , недоста́нетъ пещи́ѧмъ послове́сѣи гл҃ю . ѡ҃пи́ликаже но́выѧ и҆лѝ . по҆е́же пѣ́ти тре́тїи часъ , в҃чи́нѧетъ є҆́го̀ . та́коже и҆́шестыи , в҃чи́нѧетъ є҆́го̀ и҆́чаѧ . ке́мъже і҃ѡ҃вѣ́дницѹ . да́ютъ бл҃гослове́нїе бра́тїи , и҆́то̀ є҆ди́но подоба́етъ снѣда́ти . въпа́тьдесѧ́тницѹже вн҃ю , в҃понедѣ́лникъ , и҆́вторе́дъ , и҆́впа́токъ . бл҃гослове́нїе подоба́етъ мѣ́рити , да́въ о҆́нгїи чи́сты пазѹ́хи. и҆́то̀ то́чїю снѣда́ти и҆́притво́рѣ пѧтьдесѧ́тница ра́ди , а҆́ко да не҆нарече́тсѧ по҆е́тъ . и҆по҆е́же ѡ҃пѣ́ти , а҃ , ча́съ , во́время є҆́го̀ . тогда̀ а҆́сти соверше́нѣ , по҆е́тыхъ ѡ҃цъ преда́нїю , а҆́ще ли бѹ́детъ слѹ́жба въ г҃ , ча́съ . подоба́етъ бы́вати , а҆́коже въ дн҃ь недѣ́льныи . и҆да́тнѣѧ бл҃гове́нїю та́коже . и҆по҆е́же ѡ҃пѣ́ти , ѕ҃ , ча́съ , во́время є҆́го̀ . тогда̀ подоба́етъ пѣ́ти , и҃ , а҃ , ча́съ , во́время є҆́го̀ , и҆́сти соверше́нѣ . а҆́коже прекохо́мъ . а҆́ще ли оу҃́не є҆́сть пр҃и́ма́ти бл҃гове́нїе , и҆́то̀ въ , ѕ҃ , ча҃ , да бы́ва́етъ и҆́та́ко. се́нѣже оу҃ста́въ . потре́бно є҆́сть вовсю҃ , и҃ , цѹ , сотворѧ́тисѧ , кромѣ̀ сре́ды преполове́нїѧ , и҆во҃зне́венїѧ , и҆лѝ и҆́ны не҆́кїѧ вины бл҃го сло́вны . вѣ́же раз҃ѹме́нїе , и҃ , цы . та́коже и҆пра́здникомъ смо́тримъ . а҆́ще мо́щно є҆́сть , и҆ѡ҃бра́ѧщемъ пра́вила , ѳео҃́фила але҃ѯа́ндръ скаго . ка́ко та́мо гл҃етъ , є҆гда̀ прилѹ́чи́тсѧ по́стъ хва҃ ржтва̀ , навече́рїе , и҆лѝ в҃гоѩвле́нїѧ . вѣ́ѹбо́тѹ , и҆лѝ в҃недѣ́лю . да́нѣ да́ютъ не҆́что ма́ло , не҆́кое ѹ҃хожде́нїе , вчасъ вре́мене слѹ́жбы дне . ве́черъже да а҆́дѧтъ соверше́нѣ , а҆́кода не҆нарече́тсѧ по́стъ . и҆та́ко во҃зражле́мъ речѐ , бы́ва́ющаѧ

ѿ таковыхъ ересѣи . ибо здержа́нїе на́ше непре
вреждаемъ . а́ще и́бре́мѧ ѡ҃ерде́ствуемъ и́ли
бимъ то҃ . о҃бо́че у҃бо да́емое бл҃гове́нїе , и҃спа
че мⷭ҃ры на́же рⷭ҃хомъ , а́ще и҃подоба́етъ , ѕма́
лу ча́сть дадя́тѧ то́чїю . на́кода ненаре́
тѧ по́ститъ , но̀ дамало нⷭ҃кіего вкуша́ти на
воздране́нїе е҃ре́емъ . вѣже а́ще и҃ко́ зможно
е҃сть , сице да творимъ . а́щели ни , ѧ
чшам ѿбѣ́тве́ныхъ писа́нїи оу҃чими сѧ мы̀ .
сихъ свѣдⷭ҃тельства па́ски пріе́млюще . по
чину́ ре́мъ у҃бо па́ски . Вовторникъже ,
и҃четверг҃ъ , два҃ кареѧ́ти на́сти подоба́етъ .
Є҃ди́но у҃бо каре́нїе е҃ма́сломъ , дру́гоеже
о҃бкарено̀ безъ ма́сла . а́щели прилу́читѧ
вси́хъ дне́хъ , сы́ръ , и҃ли я҃йца , и҃ли ры
бы , на́сти досто́итъ , а҃непещи́ѧ . чаетъ
же сыра мⷭ҃рити подоба́етъ ко́емужде пода
а́ти бра́тїямъ , о҃нгі́ѧ , и҃полъдру́гі́ѧ .
та́коже и҃ма́сло мⷭ҃рою оу҃ста́вленою , дава
гаетѧ ка́коѧждо каре́нїе . Сіи оу҃ста́въ
подоба́етъ бы́ти вегда̀ . Е҃гда̀ на́да́тѧ
и҃ѡбоа̀ . а́ще нѣ́кое оу҃тѣшє́нїе , ѿнѣ́кто
его стра́нна христолюби́ва бу́детъ . и҃зѧ́же

неопе́чали́ти прине́шаго , пону́жи мⷭ҃рꙋ
о҃ставла́ти . не҃ па́ски , небе зрѣмотре́нїѧ ,
и҃бе зпе́чали́тъ , но̀ поле́знѣ́йшее твори́ти
сла́ву бж҃ію , а҃не́хꙋ́лꙋ . а́щели нета́ко
е҃лу́читѧ . всегда̀ оу҃чине́ныѧ дни тⷭ҃ми
же мⷭ҃рилы , и҃мⷭ҃рами , о҃сы́рⷭ҃ и҃мѧ́лⷭ҃ ,
и҃прочихъ подоба́етъ питатиѧ . и҃мно́жи
цею а́ще мо́щно е҃сть , сїѧ оу҃ма́лити , и
оу҃мно́жити достои́тъ . та́коже оу҃ко и҃вели
кі́и васи́лїи вогоно́сныхъ по́стныхъ о҃бы́каѧ ре́къ ,
я҃ко прикасатиѧ оу҃ко комужде лѣпо е҃сть .
вре́мени нѣкогда̀ е҃лу́чи́шꙋѧ , е҃ли́ко пока
зова́ти тꙋ́ е҃ꙋщимъже и҃зра́щнмъ . нѣ́ѧ̀
оу҃ко та́ко ;

Ѳ҃ꙋщихъ вѕапреще́нїихъ . вопонед҃ѣ́лⷮ
никъже , и҃вре́дꙋ , и҃впа́то́къ . Є҃ди́но
я҃сти́е я҃сти , о҃бкарено̀ я҃вⷭ҃ я҃ко безъ ма́сла ,
и҃дру́гое я҃сти́е е҃ꙋхо . вⷮ҃ хъже вреда́хъ и҃
па́тко́хъ , пятьдеся́тницы , та́коже пре
рекохомъ . вооу҃тⷮ҃шє́нїе дру́гꙋ прихода́
щꙋ , подоба́етъ разⷮ҃шати . та́коже и҃ны́ѧ
дни . и҃нача́сове , и҃лбра́шна . кромѣ е҃ꙋ
щихъ вѕапреще́нїихъ , непричащающихся .

л

нѣ

ѥ҆же оу҃бо ѿ҆запрещє҆нїихъ , ѝнаѣ҆ы́ръ ї҆а҃ица
нераз҃рѣша́ютъ . ѝна҆ѧже вс҃ѣ҂мъ раз҃рѣша́ю,
вовсю҃ , и҃ , цѕ҃ . ра́звѣ среды҃ , ѝпа́тка҃ .

л҃а О҆ раз҃вождє҆нїи ѝ҆ѥ҃ї҆ѧ , ѝпи҃тїѧ , і҃обще
жителємъ потрє́бы всѣ҂мъ бра́тєкїѧ . В҃ нлю
же , ѝнагъ҃єкїѧ пра́здники . подоба́етъ
ѥ҆́сти два҃ вра́шна є҆ма́еломъ . А҆́ще ли при
пу҃ститъ хс҃ , і҆́но нѣ́кое , ѝнесла́гаетсѧ ко
обои́мъ послу҃жє҆нїе́мъ , ѥ҆́сти подоба́етъ ѝ҆то҃
трє́тїе . нємощноже е҆́сть сѐ повелѣ́ваю
ѝмѣ́ти пр҃но , но а҆́ще бу́детъ понужи ѥ҆́ко
же рѣ́хомъ . С҃и оу҃ста́въ , ѵ҃бо́тамъ ,
ѝнедѣ́лямъ , ѝпро́чимъ пра́здникомъ .
Кромѣ҆ , и҃ , цы , всего҃ лѣ́та держа́ти лѣ҆
по е҆́сть . виноже а҆́ще прилу҃чи́тсѧ , недо
сто́итъ да́тисѧ поу҃ста́ву вои҃къ дн҃ь , но
ѝнедѣ́лю , ѝли҃ въгъ҃єкїи пра́здникъ , ѝли҃
ѝвъдрѹга́ѧ нѹ҃жнаѧ оу҃тѣше́нїѧ . Ч҃е́рпа
тиже тогда́ потрє́бно е҆́сть всѐ лѣ́то нѣ́тако
выѧ дни , по҆є҆ди́ной ча́ши , ѝли҃ мно́
жицею по́двѣ , ѝли҃ по́три , і҆́но ни
что҃же . двѣ́ѣо ѝли҃ три҃ ча́ши ,

непоу҃ста́ву рѣ҆ко́хъ҃ , но понужди́ бывати .
ѝпа́че а҆́ще є҆лу҃чи́тсѧ , ѿ҆тр҃і҆е́хъ послу҃же́ния
ихъ , ѩ҆́коже рѣ҆ко́хомъ ѝнедѣ́лю , ѝли҃ въ
вели́къ пра́здникъ . є҆́лма҆же ѩ҆́коже ѝнѣ҆́ди
двѣ҆ послу҃же́нїи , подоба́ше ѝмѣ҆́ти оу҃ста́въ .
мно́гаждыже і҆є҆ди́но . ѥ҆ще ѝѵ҃ѵи҃нѣ҆ ,
двѣ҆ ча́ши . мно́жицею і҆є҆ди́ну ѝмѣ҆́ти
оу҃ста́въ . а҆́ще є҆лу҃чи́тсѧ ѝвоо҃пре́ченныѧ
дни , ѩ҆́коже рѣ҆́хомъ всегда҃ . ѩ҆́коже ѝвели́
кїи сѵ҃меѡ́нъ чюдотво́рецъ гл҃етъ . ѩ҆́ко по
хвала҃ мни́ху҃ е҆́же непи́ти вина҃ . а҆́ще ли ѝ
пї҆є́тъ нємощи ра́ди тѣ҆́ла всѣ҂го҃ , ма́ло да
ѝпива́етъ . Подо́бнѣ҆же ѝвели́кїи пи́минъ
ѿ҆ц҃ъ на́шъ гл҃етъ . ѩ҆́ко вина҃ ѿ҆ню́дъ неподо
ба́етъ пи́ти мни́хомъ . всего҃ ра́ди ѝвои҃нъ
дн҃ь про́итъ ѝнедѣ́ли , нємощи ра́ди нѹ҃
жныѧ нѣ҆́кїѧ , повелѣ́вѣ҆ сѵ҃таго сѵ҃меѡ́на ,
ма́ло нѣ҆́что подоба́е пи́ти , враченаніѧ ра́ди .
а҆́ще ѥ҆́сть , ѝда е҆́сть на҃ навы́къ ѩ҆́ковъ лю́ко
дн҃ь . ѩ҆́коже ѝѕ҃вѣ҆́стнаѧ пра́вила повелѣ҆́ваю҃ .
ѝсе҃и оу҃бо оу҃ста́въ . О҆́сыръ , и҃
ма́слѣ҆ , ѝвинѣ҆ , всего҃ лѣ́та , помѣ҆́
рѣ҆ ѝпопра́вилу҃ твори́тисѧ подоба́етъ .

Подобнѣже и҃вжитїи преподобнаго о҃ц҃а нашего пахомїа глаголетъ а҃гглъ, попреданїю общежителному, яко въ, а҃, часъ, є҃гда хощетъ множество ꙗсти, творити м҃твы, г҃. такоже и҃вен сѣтїи о҃ц҃ы єнце предаша, въ, а҃, часъ, ꙗсти иноком всегда. Всѣхъ оубо простыхъ днехъ, а҃ще прїидетъ шнѣкоего христолюбца оутѣшенїе. ѣетъ пришедыи самъ господинъ приношимыхъ, є҃же а҃ще принесетъ. подобаетъ ꙗсти вела въ бж҃їю. за є҃же неоскорбити принесшаго, такоже и҃прекохомъ. а҃ще ли нѣкыи принесыи, подобаетъ хранити та, до вечерни, или недѣли, или въ праздникъ. за є҃же немощно быти разорати такоже прилучшемъ, иже о҃сѣтыхъ о҃ц҃ъ преданое поученїе. а҃ще ли день постенъ ѥсть, внегда прїити и҃ принесшемъ оутѣшенїе, недостоитъ разрѣшати, развѣ впроситъ день, или паки внужное нѣкое нѣглословно. а҃ще ли впостенъ день прилучитсѧ праздникъ, подобаетъ разрѣшити дрогда ради, въ вечерню ѣтельство имуще прилучившїимсѧ тогда праздникъ.

Такоже и҃вжитїи о҃ц҃ы наши завѣщаша глюще, яко всѧ мѣрою и҃правилемъ. Подобнѣже нѣкыи ефремъ глетъ. яко велика вѣда, идѣже закони и҃правила не жительствуютъ, речемъже почину. по є҃кончанїи оубо сѣтыихъ, и҃, цы, рекше о҃вѣхъ сѣтыихъ, даже достыихъ а҃пл҃ъ. овѣтоже, иче, єдино варенїе достоитъ ꙗсти безъмала, въ, а҃, часъ, тайно вхожденїе. Впѧтникъже, передъ, и҃пто, вхожденїе подобаетъ хлѣбъ и҃воду, ѥимъ подобнаѧ. вечерню тайнѣю, два брашна подобаетъ ꙗсти, паче же а҃ще обрѣтаютсѧ. Є҃гда варенїе надлетъ, подобаетъ тайно ꙗстїе сним ꙗсти. яко даютъ сним, послужѣнїи дѣ҃. О҃тцѣ҃ѣ҃ѣ҃ апостолъ, даже и҃дѣтаго а҃пл҃а филиппа. вторникъ, и҃четвергъ, дѣ҃ ꙗстїи а҃ще случитсѧ ꙗсти подобаетъ, безъ послаштїи сваренѣ, тобѣ безъмала. обаче въ, а҃, часъ ꙗсти, попреданїю сѣтыихъ о҃ц҃ъ. Ꙗкоже нѣкыи чюдотворецъ симеонъ вообразѣ глаголѧ. яко да поести тѣ и҃нокъ, немнѣе, девѧтаго часа.

Подобнѣже и҃вжитїи преподобнаго о҃ц҃а нашего пахомїа глаголетъ а҃гглъ, попреданїю общежителному, яко въ, а҃, часъ, є҃гда хощетъ множество ꙗсти, творити м҃твы, г҃. такоже и҃вен сѣтїи о҃ц҃ы єнце предаша, въ, а҃, часъ, ꙗсти и҃нокомъ всегда. Всѣхъ оубо простыхъ днехъ, а҃ще прїидетъ шнѣкоего христолюбца оутѣшенїе. ѣетъ пришедыи самъ господинъ приношимыхъ, є҃же а҃ще принесетъ. подобаетъ ꙗсти вела въ бж҃їю. за є҃же неоскорбити принесшаго, такоже и҃прекохомъ. а҃ще ли нѣкыи принесыи, подобаетъ хранити та, до вечерни, или недѣли, или въ праздникъ. за є҃же немощно быти разорати такоже прилучшемъ, иже о҃сѣтыхъ о҃ц҃ъ преданое поученїе. а҃ще ли день постенъ ѥсть, внегда прїити и҃ принесшемъ оутѣшенїе, недостоитъ разрѣшати, развѣ впроситъ день, или паки внужное нѣкое нѣглословно. а҃ще ли впостенъ день прилучитсѧ праздникъ, подобаетъ разрѣшити дрогда ради, въ вечерню ѣтельство имуще прилучившїимсѧ тогда праздникъ.

какóвъ а҃ще бу́детъ мáлъ , и҆лѝ велúкъ .
є҆гдà согласу́етъ є҆любóвїю дрýга , посты́хъ
ѿц҃ъ преданїю . Я҆шелиже нѣ́сть ту́ при
несы́и , и҆прилу́читсѧ пра́дникъ вопо́стенъ
дн҃ь . паки подобаю́щее дабыва́етъ , а҃коже
оу҆го́дно е҃сть бг҃у́ вели́ку є҆гѡ̀ , а҆невхýлу .
неподóбно е҃сть , и҆пáче рещѝ бѣ́дно , е҃же
вúце прóсто разрѣша́тиже и҆преобúдѣти ,
влады́чнѧ на́ша вщéнныѧ посты̀ . и҃же
ст҃ы́хъ а҆пⷭ҇то́лъ и҆бжтвены́хъ ѿц҃ъ , и҆
е҆ты́хъ собóръ , бжтвены́мъ дх҃омъ оу҆ста́
вленыѧ христїа́номъ . і҆а҃коже на́ша и҃му́
ще преданїѧ пáче , є҆гдà восхощемъ рарѣ́
ша́емъ и҃хъ кромѣ́ нѣ́тины бжтвены́ѧ ,
и҆лѝ нѣ́кїѧ благослóвныѧ вины̀ . а҃коже
оу҆́бо вы́ше рѣ́хомъ , безмáсла , вто́рникъ ,
и҆четвéргъ а҃сти , а҃ще напóльзу е҃сть да
бывáетъ . пáчеже рещѝ , а҃ще прои҃зво
ля́ютъ . а҃щели непрои҃зволя́ютъ . бу́
ди а҃сти є҆ма́сломъ , и҆ниже́ та́ко е҃сть
вн҃ѣ ѿте́чествїа преданїѧ . но̀ вѣлу́
бж҃їю , къспасéнїю дш҃и , и҆сставлéнїю тѣ́
ла . и҆та́ко подобáетъ пр҃їима́ти оу҆ста́в
вéй , кромѣ́ сѹ́бъ а҃ко велúкїѧ , м҃ , ца ,
и҆прочи́хъ по́стъ та́коже . и҃бо проче́тъ бпо́
стны́хъ велúкаго васи́лїа . і҆ѡбрѣто́хомъ
та́мо , ка́ко ма́лыи ту́къ заетроéнїѧ по
велѣ́ваетъ , блага́ти вонѣ́дь пѡ́стникомъ
бра́тїѧмъ . и҆пáче впохвалу́ и҃мать сѣ̀ ,
а҆невооу́кори́зну . е҃же и҆хота́н проче́тъ
ѡбраща́етъ . вѣ́же бг҃ъ за е҃же тогда̀ во
дн҃ехъ о҃нѣ́хъ , небг҃ъ і҆ещѐ нѣ́комъ ѿмá́къ
совершéное оу҆да́лéнїе . і҆оу҆́бо ѿе́го̀ вѣ́мы ,
а҃ко попра́ведному слову́ е҃сть , е҃же заетрое́
нїю ма́сла причащáтисѧ и҆бтаковы́хъ дн҃ехъ .
Подóбнѣже , и҆бжитїи и҃же всѣ́тыхъ ѿц҃а
на́шего пахо́мїа , и҆нача́лника о҆бщежи́те
лны́хъ оу҆ста́въ , ѡбраща́еши послѣ́дованїю ,
потаза́ема пова́ра . и҆ѿвѣща́ваю҆ща , а҃ко
на́коиждо дн҃ь а҃ще а҃ко кромѣ́ по́стны́хъ ,
шестьдесáтъ , зе́стїи бла́гахъ вонѣ́дь
бра́тїи . і҆о́ного мно́жества люде́и . и҆ѣ́го̀
ра́ди а҃коже пре́дрекохомъ бг҃ослóвно е҃сть ,
а҃ще по́льзуетъ та́ко а҃сти . и҃бо нѣ́цыи
и҃звѣ́томъ , е҃же безмáсла а҃сти ,
и҆нáлу́чшаѧ строéнїѧ оу҆мы́шля́ютъ .

нѣ

ѩ҆коже ѥ҆сѣ великі́и васи́лїи, въсѣхъ по́стны҃хъ
словесѣ́хъ, вспомяну́, ѥ҆зобрани́. сїѧ̀
у҆́бо та́ко. В понедѣ́льникъ у҆́бо, ѥ҆вре́ду,
ѥ҆впа҃то҃, повече́рни подоба́етъ ѩ҆сти, по
преда́нїю сты́хъ ѻ҃цъ. вхожде́нїеже лѣ́по
е҆́сть, хлѣ́бъ ѥ҆вода́, і҆и́но что҆ подо́бно е҆́сть
сѷ́мъ. а҆́ще е҆́сть, ѩ҆коже рѣ́ша сты́и вобѡри
дїмати́ктъ у҆́бо ѥ҆сѣ вскопа́ктвомъ. а҆́ще
у҆́бо ѥ҆сѣ напо́лзу е҆́сть, да бываетъ ѩ҆коже
рече́мъ. а҆́ще ли ни, да бываетъ въ, ѳ҆,
ча́съ пи́ща. ѩ҆коже ѥ҆впро́чїихъ дни. ѩ҆коже
ѻ҃цы заповѣ́даша, побѣ́тны҃хъ пра́вилъ,
О҆вочи́вѣже і҆ѡ́вощи҃. Сѝце достои́тъ
бы́ти посу́тку великихъ монастыре́и.
бо́къ, вочевица. ѧблу́токъ, е҆гда́ е҆́сть
о҆́вварѧ̀, по е҆ди́ному по́лному ста́вцу
кому́ждо ѻ҃брати́и. пшена́же бѣ́лаго ко́м҃
ждо пора́вну. е҆гда́же е҆́сть варе́нам пре
рече́ннам, по́лъ ѻ҃вощѣ́хъ и҆́хъже рѣ́хомъ
подоба́етъ. сѝце і҆о҆́прочихъ вочивѣ́хъ подо́
бнам сѷ́мъ. ѩ҆коже подо́бно е҆́сть. о҆́бачѣ
ѥ҆вси́хъ подо́бнѣ о҆́ ѻ҃вощи́и, ѩ҆коже у҆́бо і҆о҆
ѻ҃дѣ́жди. о҆́ва у҆́бо е҆́сть у҆до́бь прио́брѣтна,

о҆́важе ски҆пѣ́ша. ѩ҆коже рече́ ѥ҆вели́кі́и васи́
лїи. ѩ҆же у҆до́бь прио́брѣтаемам, и҆́нѹжнѹю
потре́бѹ и҆спо́лнѧющам. подоба́етъ ѥ҆зби
ра́ти противѹ вре́мени. наѹ҃чѧ́нїнже.
Стапи́ды, и҆ма́елица, рекше е҆́дино ко
е҆́ждо наки́ждо дн҃ь. ма́елицъ у҆́бо ча́шѹ
по́лнѹ пи́тьѧ, стапи́дъже равнѹ. о҆́рѣховъ,
ѕ҃. смоквїи, и҃, сре́днихъ. ма́лыѧбо и҆
велїѧ ра́зньствѹютъ. та́ко у҆́бо достои́т,
і҆ѡ́прочихъ ѻ҃вощѣ́хъ подо́бны҃хъ сѷ́мъ.
та́коже і҆ѡ́прочихъ ѩ҆коже вы́ше рѣ́хомъ,
о҆́пра́жены҃хъ вочивѣ́хъ. сїѧ́же вѣ́м и҆ва́ре
нѧже и҆́ѵрова, е҆гда́же е҆́сть вхѡ́та́ко подо́
бно е҆́сть. е҆гда́же бре́мя и҆ма́ть зелена̀,
и҆пи́ща и҆мѣ́ра ра́зньствѹетъ. ѻ҃зелїнже
ѩ҆ко подо́бно е҆́сть. и҆ва́рена̀ и҆́ѵрова. е҆щѣ́же
и҆ква́шена, рекомы́м а҆рме́м, и҆комбои́та,
и҆прочам подо́бнам сѷ́мъ оу҆гото́влена, и҆
подобѧщам вопо́стны҃м дни, и҆нѹ́жнѹю по
тре́бѹ и҆спо́лня́ющам. Сѝце у҆́бо ѻ҃кормле́
ми бж҃їею бл҃тїю, лихои҆́мства свободи́мем.
Ѩ҆коже нѣ́кіи ѻ҃ц҃ты҃хъ гл҃етъ, ѩ҆ко лихо
и҆мѣ́нїе е҆́сть вѣ̀ е҆́же и҆зли́шнѣе, и҆пи́че

потре́бы . ѿнюдуже і҃апл҃ъ а҃же ѿбѣ́ї́м царь ствїм на ѿлу́чающіамѧ́ нечита́м . йѣ́ю стра́сть коинѣ́мъ гл҃етъ . а҃ко лихоймцы цр҃твїм бж҃їм ненавѣ́дм҃ . а҃ѣ́же ли́ше стяжева́ти о҃вемко́й ве́щи прїе́млетсѧ . вїмже вѣ́м о҃бще жи́телнїи чини́ преда́ша . С окоѧде́нїѧже , йеу҃хоѧде́нїѧ . мр҃ву вѣ́мъ о҃па́сно повелѣ́ша , вп҃ознава́нїе ра́вности , йпрозаба́ющи собла́зн҃ъ , йпрочнхъ вин҃ъ кхота́щимъ во мно́жаншими жи́ти . сего́ ради у҃бо , а҃ще йкогда́ нѣ́сть ма́сла , йприлу́читсѧ йно что́ твори́ти вп҃отре́бу . а҃ще ли прилу́чаемъ нисѣ́ нѣ́сть , недостои́тъ пищи́ѧ понужди́ , вѣ́ѹбо́тѹже , а҃кожде йпредвари́вше мнѡ́жи цеи рѣ́хомъ . В нача́лѣ па́таго часа́ , по добаетъ поставла́ти трапе́зу . і҃а҃сти дв҃ѣ ѧде́нїи , а҃кожде вы́ше рѣ́хомъ . свѣ́неже сихъ а҃ще по́слетъ бг҃ъ что́ либо , подоба́етъ а҃сти вс҃ѧ , а҃же е҃сть сла́ву бж҃ію . недосто́йтъже пищи́ѧ , а҃кожде бж҃ественїи ѿц҃ы преда́ша . йса́мъ гс҃ъ гл҃етъ . а҃ко непецыте сѧ что́ а҃сте , йпрочам . і҃апо́столъ ѿѣ҃ц҃ам йзли́шнѧѧ попече́нїѧ рече́ . йму́ще

пи́цу ѡ҃бѣ́да́нїе , еи́ми доволни бу́демъ . та́кожде йвнли҃ , в҃ъ , г҃ , ча́съ , рекше нако ницы его́ , а҃зѣ́ по е҃сть поставла́ти трапе́зу . і҃а҃сти дв҃ѣ ѧде́нїи . а҃ще ли по́слетъ хс҃ , йно что́ неслага́ющееѧ о҃бо́е́му а҃сти́ю , подоба́ет а҃сти три та́ . а҃кожде пререкохомъ понужди . недовто́нтъже прїима́ти се вооу҃ста́въ , но по слу́чаю а҃ще бу́детъ . а҃сти́же вубо́ту , йвѣ́черъ , подо́бнѣже йвнедѣ́лю , йвпра́здни ки . вни́хъже что́ любо забавле́нїе , ико́раго ѡ҃бы́ше́нїѧ небу́детъ , нако́торыждо а҃ко подо́бно е҃сть . та́кожде і҃ѡвнн҃ъ , а҃кожде пререкохомъ быва́ти до́лжно е҃сть . вве́лнкїѧ же пра́здннкн . е҃ирѣ́чь бц҃ородичныѧ . и хвы . йпр҃тчево рожество́же , йоу҃ѣ́кнове́нїе . йѣ́ще́же ке́нмъ , е҃тыхъ а҃пл҃ъ петра́ йпа́вла . ѡ҃какова́ъ либо де́нь прилу́читсѧ . йѣ́таго все хва́лнаго а҃пла́ йнапе́рника , і҃ѡа́нна бц҃ово́ла . йли́ вп҃не , йли́ вере́ду , йли́ вп҃ато́къ . Сице́ подоба́етъ твори́ти , въхвы у҃бо йбц҃ородичныѧ , а҃кожде вдень недѣ́льныи . кромѣ́ то́чїю е҃тыѧ , четыредесѧ́тницы . подо́бнѣже йпр҃тчевы . йреченыхъ е҃тыхъ а҃пл҃ъ .

вередѣ́лаже пра́здники , въ , ѕ , ча́съ , подоба́етъ поставля́ти трапе́зу , ѷ вечерѣ . сѣ́нѣдиже ѩ́коже ѷ в прочи́хъ дне́хъ . А́ще ли слу́чится вопо́стенъ де́нь , ѣ́хо ѩ́сти подоба́етъ наобѣ́дѣ , ѷ вечерѣ . А́щели ѷ вареніе подоба́етъ , безповеля́ти дабы́ваетъ . А́ще оу́годно е́сть бгу , ѷ́ли мно́жицем ѷ́по вла́стїю , є́гда незри́тем вѣ́да дши . Вмалыѧже пра́здники , въ , а , ча́съ подоба́етъ ѩ́сти , ѩ́коже ѷ в прочїѧ́ дни , є́диноюже дне́мъ . А́щели слу́чится по вто́рен де́нь , ѣ́хо ѩ́сти достои́тъ . ѩ́ко же ѷ в прочїѧ́ дни , въ , а , ча́съ . вежде а́ще ѩ́да́мъ вечеръ . А́щели ѷ в , а , ча́съ ѩ́да́мъ , ѩ́коже подоба́етъ да бы вае́тъ . Пра́здникабо ра́ди прекраща́етем ча́съ . ѩ́ко поподо́бїю ко є́гождо пра́здника ра́ди прекраще́нїѧ о́бы́чнаго часа́ пи́щи , оу́тѣше́нїе вѣ́дет . а́нейзвѣ́том пра́здника , чре́зъ потре́бьство прихо́дитъ , ѷ́разора́етем воздержа́нїе . плодъ поа́пла́ вта́го дха . ниже́ па́ки ѷ́звѣ́том воздержа́нїѧ вта́ковы́хъ пра́здницы о́бличающем .

А́щели ѷ́подоба́етъ вмалы́ѧ пра́здники , варе́нїе безмасла́ дабы́ваетъ , а́ще оу́годно е́сть бгу , ѷ́ли ѷ́немаслом , є́гда вѣ́да дше́внам не́зри́тем . сїе́ ра́зжене́нїе сн̃ѣди пра́здничнон ѷ́звѣ́стствовано . поемотре́нїю бы́ть вты́хъ ѿц̃ъ , ѩ́же сїѧ́ предавшихъ . ѩ́же оу́бо ѿц̃ъ воображе́ны́ѧ пра́здники , ѩ́ ѿпа́стьвомъ ѷ́ страхомъ ѷ́ра́зумомъ бжїнмъ , въсн̃ѣ́дѣхъ проходи́ти достои́тъ . ѷ́въ самы́хъ тѣ́хъ просты́хъ дне́хъ , мно́жаже па́че ѷ́вопо́стны . намно́гихъ бо мѣ́стѣхъ взаконны́хъ бжтвены́хъ писа́нїихъ , о́брѣтаетем ѿлу́чены сн̃ѣди впра́зднико́хъ ѷ́ прелѣ́вены . но ѩ́коже ѷ́вѣстарчествѣ глетъ . ѩ́ко пра́здники невинопитїе́мъ ематра́и створа́ти , но о́бновле́нїемъ оу́ма , ѷ́дше́вною чистото́ю . о́бы́да́мижем ѩ́опива́м , прогнѣ́вавши па́че пренача́льствующаго то ржествѣ́ .

Опостѣхъ . Вопо́стъже ЛВ
ста́го фили́ппа . е́нице достои́тъ творѝти , ѩ́коже ѷ́вопо́стъ ты́хъ а́постолъ . о́бача дневна́го ра́ди оу́маленїѧ , а́ще прои́зволя́ю епа́сенїѧ ра́ди дша свое́м , вечеръ да́да́мъ .

аще ли ни, да въ, д, часъ. такоже ивсегда.
Нахвоже ржтво, ивгомвлёніе, попослѣ
довлвшему да бываетъ оутава. Аще ли
случатся навечеріи, вевоту, или вилю.
яко небыти поетву, вобрема служвы дне
вныя. подобаетъ благословёніе єдино вне
дати вцркви, политры хлеба пшенична,
иино ничтоже. вечеръже имѣти совершёнѣ.
Якоже иправило дѣофила алеѯандрійскаго
глетъ, мало нѣчто вкусити пощщёніи
служвы. итако ждати вечернѣе собраніе
имѣти совершёнѣ. такобо рече возбраняѣ
нѣкіимъ ѳереси. кі же днеи, якоже рѣхомъ
ѡднехъ ни, цы, сице дабываетъ. Аще ли
послетъ хѣ, сыръ, или яица. оудержати
ѡнего подобаетъ. имало что наконждо
днь вкушати нѣкихъ ради ѳереи, аще
ипонедѣлни, или вере, или ипятокъ.
Подобнѣже ивседмицу прѣже масопуста.
иже ипостящимъ армени арцыоурім ради.
сице подобаетъ творити, якоже предаша
нѣцыи, навозбраненіе арменскім ѳереси.
ивкушати мало сыра, въ, д, часъ.

вреду, ивпятокъ. Аще подобно есть,
аще ли ни, полезнѣшам наоучимъ. сѣ
же творити лѣпо есть, ивреду, ивпя
токъ сырныи. достоитъже ихъ вѣдати.
Зане якоже прекохомъ опѣтіи. яко по
преданію оубо неподобаетъ имѣти вообщемъ
житіи оутава кромѣ общины, пѣти ѱа
лмы особнѣ, или инѹ служву, но вмъ
посредѣ быти. развѣ аще что поправедно
му слову напользу ипаденіе дши есть. по
коемуже пренаписахомъ образу, ивндето
щаго совѣтомъ.

Оеже неподобаетъ, кромѣ общіимъ трапе
зы особь имѣти комуждо вкусѣіи своіи, безрнуу
женіи настоящаго. Потребно есть вѣда
ти. яко неподобаетъ попредаиію имѣти комуждо
особь. но аще ивбудетъ возджржаніи ради
вящьшаго иподвига, или нѣкіимъ благосло
вныимъ винѣ. повелѣніемъ духовнѣ настоя
щаго, вспасеніе дшамъ дабывае, анепокова
ретву вѣковѣкому. сѣ неподобно, ниже
невѣдѣтельствованно. но ивкнижнам свѣ
дѣтельства мнѡжанша имамы, вопстны

Зри

Лг

великаго василїа . якоже єгда глетъ , яко противу мѣсту йрастворенїю , яще ипица да бываетъ . Йпаки вонже отъемъ пахомїи пица премѣнена быстъ wбжтвенаго аггла . инѣцыи wстыхъ , вмужехъже йженахъ во wбщихъ житїихъ постишася , вящьшим повтомъ недѣнїемъ . йничтоже вобранаю щее , точїю wподвигохъ да бываетъ . аще неглаголетъ вслову бжїю , аненавредъ души ,

ЛД Wпомываніи оуетомъ іерєи , йпрочимъ братїимъ . Потребно єсть йѣе вѣдати , wпомываніи йже вцркви wпричащающихся , йослужившемъ вщенницѣ . якоже рѣхомъ . достоитъ помывати оуета вслужебномъ . такобо йбжтвеныи іоаннъ златоустъ повелѣ , вины ради плюновенїа . а єже вслужебномъ сѣ творити , wнудъ начало пріятъ , wгорьі стаго авѕентїа . Аще ли когда йкромѣ службы случится комѹ причастнитнемъ , водою точїю подобаетъ помывати оуета , wтомъ самыа вливаемыа вбжественую чашу , наблговловенїе сѣло мало , сѣ єлико помывантемъ оуета .

йли паки винома , аще йзобилно єсть , йподобно толицѣмъ . йслужившыниже пре звитеръ , такоже долженъ єсть творити . блговенїеже вобрема пицин якоже рѣхомъ , йнепріимати мѣсто йзвѣтъ . вежде бы ваетъ , внегда бжтвенаа служба , прежде братнаго обѣда доспѣваетъ бывати . Сице оубо йпостныа дни бывати подобаетъ , якоже йвоуставѣхъ глаголетъ , wпостѣ стыхъ апостолъ . яко бжтвенаа служба бываетъ въ , ѕ , часъ . wбщаже пища въ , д , часъ . Стѹдійскїиже типикъ глаголетъ . яко вовсякъ вредъ , йпатw , въ , д , часъ творимъ . wбаче оубо бжственаа правила , wпребидѣнїа постъ разрѣшающимъ запрещаютъ . бжїаже не творящихъ болшаа ради добродѣтели , йпачеже wбжественѣй службѣ йпричащенїи , яко повелѣнїе єсть стыхъ апостолъ , єже служити вредѹже , йвпатокъ . такоже паки , ієже постнитнемъ винихъ . йего ради оусмотрено быстъ , помываніе оуетомъ вобонихъ ,

ѡ҃дѣ́ждахъ , и҃ѡбу́вщꙗ , и҃ѡвѣ́й телѣ́нѣй потрѣ́бѣ . И҃коже у҃бо о҃пищи и҃ноком҃ рѣ́ша бж҃твенїи ѻ҃цы , добро҃ е҃сть простóе и҃не и҃зли́шнее и҃збира́ти . потомѹ́же о҃бразѹ , и҃ѡдѣ́жнїе и҃мѣ́ти ну́жно . и҃коже и҃велїкїи васи́лїи , в҃поу́тныхъ свои́хъ человѣ́хъ тоѥ́ко ча́стнѣ нѣ́како ѥказѹ́етъ , о҃подоба́ющїй вѣ́щи и҃ потрѣ́бѣ и҃ноку́ . потрѣ́бно е҃сть и҃ на́мъ проти́ву сѝлѣ сѝмъ оу҃ста́вомъ подава́ти . лѣ́по у҃бо е҃сть є҃ди́ному ко́мѹ ждо ѻ҃бра́тїи , дв҃ѣ о҃дежди и҃мѣ́ти , є҃ди́нѹ вѣ́тхѹ и҃кропа́нѹ , дрѹ́гѹюже здра́вѹ . за҃ѥ́же премѣна́тиѧ , и҃коваѧ́же проти́ву мѣ́ста рѹ́бища твори́ма ѹ́ть . и҃ па́че и҃ нѣ́хъ ѹ́ть оу҃до́бь кѹпу́ема , и҃коже и҃вже́ ѣтвенїи ѻ҃цы повелѣ́ша . а҃ще ли ѻ҃нныѧ́ страны҆ о҃брѣта́ютѧ , даю́ть малоцѣ́нн҃ѣйша , и҃про́сто нематѣ́жно е҃сть и҃нѣсоу́краснѣмо , и҃оудо́бн҃ѣйшее вовсѣ́мъ подоба́етъ гони́ти . та́коже и҃верхнѧ́ мантїѧ́ ѻ҃нищѣ́тныхъ , чехлы́же є҃ди́ны , и҃́ко да слѹ́жатъ зимѣ́ вн҃ѹтрьже и҃вн҃ѣ . лѣ́тѣ́ бо немного напотрѣ́бѹ ѹ́ть , и҃коже и҃ ѻ҃ц҃ы повелѣ́ваютъ та́коже и҃холе́вы є҃ди́ны , и҃ковыѧ́же а҃ще ѹ́ть нищетны зѣло҃ . и҃мантїѧ́ц҃ ма́лѹ подо́бнѹ ѡ҃дежамъ , ви́домъже и҃ хѹдостїю . и҃дрѹго́е о҃дѣ́жнїе напотрѣ́бѹ зи́мнюю . и҃ и҃про́сто рещи҆ , а҃ще что҃ и҃но напотрѣ́бѹ е҃сть тѣлесѝ , и҃подава́етсѧ о҃бразѹ на́шемѹ , ѻ҃вн҃ѹтрьже и҃ѡвн҃ѣ . о҃бы́че вовсѣ́мъ и҃коже рече́мъ , хѹдо́же нѣкѹдное , и҃къ є҃ди́номѹ смотрѣнїю то́чїю потрѣ́бѹ и҃сполнѧ́ѧ . сѣ́бо и҃оу́годно е҃сть , и҃вовсѣ́мъ ключа́емо и҃не зазо́рно . и҃камила́вкѹ до́лжно е҃сть и҃мѣ́ти є҃дину , пла́тъ и҃мѹ́щѹ покро́въ , и҃ковоже е҃сть о҃дѣ́жнїе , и҃что҃ и҃мѣ́ти

О҃слѹ́жителе . и҃про́чее пребыва́нїя бра́тїе.

д҃остои́тъ вѣ́дати , и҃коже ѻ҃бщ҃ежи́тельныхъ ѻ҃ц҃ъ пр҃їѧ́хомъ . ѻ҃велїка́го васи́лїѧ , и҃ ѻ҃житїѧ́ с҃та́го ѻ҃ц҃а на́шего лахо́мїѧ , и҃ѻ҃ с҃та́го каси́ана ри́млѧнина . и҃ѡпр҃ѣ́чихъ о҃бщежи́телныхъ завѣща́нїй с҃тыхъ ѻ҃ц҃ъ . ка́ко подоба́етъ и҃мѣ́ти оу҃ста́въ , слѹ́жа́щи҃м҃ вое҃т҃ѣ́й о҃би́тели о҃бща́го житїѧ́ . дневнико́быти въцр҃ко́вн҃ѣй слѹ́жѣ҆ , параѳ҃кли́ѣ҆ рхомъ . и҃вооу҃ста́вѣ҆ у҃бо с҃та́го пахо́мїѧ ,

а҃гглъ предаетъ потрiедмица йзмѣновати
ѣ повароу , йпрѡчимъ слоужебникомъ .
Восѣтагоже клiма поседмицы є҆диной .
такоже йвпостныхъ великаго василiа .
разнствуаже ради недѣлнаго , є҆диного
ѣтаго дха завѣщанiе вѣ є҃сть , йнѣсть ни
чтоже вобранiющее . нѣкихъ ради благовол
ныхъ винъ , премѣненiе мѣры времени
сотворити ; Подобаетъ оубо коемоуждо
wбратiи , посѣдиномоу мцоу работати .
поварское слоужение йпрѡчихъ . йпаки другiи
слоужение прiемлѧ работаетъ братiи . ꙗкоже
же гъ глетъ , йпонoужлетъ є҃же любити и
работати другъ другоу . Ащели вѣдаетъ
настоятель коего wбратiи , довольна сущаго
во є҃же слоужити йпользоватиѧ , кoупно и
пользовати , попoущати лѣпо є҃сть того
слоужение . йже нижѐ сѐ є҃сть неподобно , но
йпреданiю ѣты wцъ . ꙗкоже ѣтыи каiанъ
во wбщежителны завѣщанiихъ глетъ ,

Слоужба тажки . Подобаетъ вѣдати ,
ꙗко аще слоужение тажко вообщинѣ , даже
до , г҃ , часа достоитъ прудитиѧ внемъ ,
до , s҃ , гоже часа , слоужениѧ легкаѧ сѣло .
Єлика ꙗвѣ ꙗко неимоутъ много работы , йли
трудà . аще обрѣтаютиѧ . ащели необрѣ
таютиѧ , оупразднитиѧ достой , внoутрь
обители нарoукодѣлiе , йли найно что є҃же
прiемлетъ . ащели обрѣтаютиѧ внѣ обите
ли ꙗкоже рѣхомъ , подобаетъ творити
до , s҃ , часà . wшестагоже часа , наслоужѐ
нiи таковаѧ да неѐходятъ . нѡ внoутрь
обители подобаетъ оупражнятиѧ нарoуко
дѣлiи , йнапоoученiе бжтвеныхъ писанiй ,
йoученiи . йпрѡсто комoуждо подвизати
ѧ подобаетъ є҃же спастиѧ , ꙗкоже произ
волениѐ имать . йниже винoю дѣла , воз
держанiе йпрочее поетничество даразорѧ
тиѧ . ниже паки винoю воздержанiи дѣ
тиѧ прекращениѐ дѣлoу . но ꙗкоже лѣпо
є҃сть , йписанiемъ ѣчинихомъ здѣ , тво
рити подобаетъ . Ащели є҃сть принoужно
слоужение , могoущемоу лѣпо є҃сть дѣлати
имножае , єлико можетъ безъвредà прейти
йвящьшiи трoудъ . йпаки єгдà нѣсть
внѣ работы , достоитъ оупражнятиѧ

нарѹкодѣлїа , ипоѹченїе бжтвенныхъ пѣ-
нїи , їйно ѥже подобаетъ

ЛН Дамъка ѥдинъ , рѣшє кѣлїа сѹстроена
рѹкодѣлїа рѧди . и внеи собиратиса вседе
дѣлати вкѹпѣ . ѥлика ѡрѹкодѣлїа по-
добаетъ , поѹставѹ общежителныхъ завѣ-
щанїи . ѥдинъже ѡбратїи ев҃ѳдѣтельство-
ванъ вдобродѣтели , подобаетъ престоѧти
инаставлѧти . їѡвогда оубо чести братїѧ
дѣлающимъ , ѡвогдаже ематрѧѧти иѹмолча-
ти ихъ ѡвсѣкого праздноглсловїа . но и
етихъ начинати имъ , потомъже ипрочїи .
ѡвогдаже идѣлати сними . ипросто рещи .
ивнѣ наракотѹ , ивнѹтрь нарѹкодѣлїи ,
тои дабываетъ назирѧ иниставлѧ ихъ .
такоже ивекнижным оучити бжественымъ
писанїемъ . такоже ивнегда нѣсть тѹ на-
стоѧи , подобаетъ быти вмѣсто его ивъдхо-
вных , ащє доволенъ ѥсть . ащеже ивѣт-
лѣрных довлѣетъ даѥть , ивообоихъ дѣи-
ствѹѧ ивлѹжа . понасто ѧщагоже законно
мѹ разѹмѹ , ипобжественыхъ писанїи по
влѣдовати . дондеже видитъ настоятель

такова доволна сѹща влѹженїемъ . ѥгда
же оубѣсть изѣстно нетинною нетрахомъ
бжїимъ того настоѧи , недоволна сѹща
влѹженїемъ , или недѣиствѹюща якоже
благооугодно ѥсть бг҃ѹ . подобаетъ ѡставля-
ти ѥго , їйного внего мѣсто поставлѧти ,
ащє имать . ащели нѣсть кто насѐ дово-
ленъ , да ѡставитѣ влѹженїе , дондеже
обрѧщете достоинъ кто влѹженїю томѹ ,
подобаетъ вѣдати . Якоже вѣмъ братїамъ лѣ.
лѣпо ѥсть дѣлати , якоже ипреречемъ ,
обаче вкаковѣ любохитрости коиждо хѹдо-
жнѣ имать . имогѹщемѹ оубо подобаетъ
дѣлати землю доѹставленаго времени ,
ипотомъ дѣлати врѹкодѣлїи . немогѹщеи
же землю дѣлати . таковїи воиныхъ нѣ-
кихъ различныхъ , ипротивѹ ѥлѣ да
дѣлаютъ . поапостольскомѹ словѹ . не
дѣлаимо рече да неѧстъ . пребываніево и
потреба братнѧ ѡнихъ хощетъ строитисѧ
ижели ѡбратеи , или неблгоѹменъ ѥсть на
рѹкодѣлїе , или ѥ оубо нѣсть , поковаретвѹ
же нѣкоемѹ илѹкаветвѹ неплоѹчаетсѧ .

таковаго подобаетъ намножайшее дѣло зе
мное оучинити , аще есть тѣло здравъ
ипищею крѣпокъ . аще ли есть немощенъ
иковбоихъ , наимаѧ служенїѧ подобающаѧ
да повелѣваетъ . ꙗко да небезплоденъ
будетъ , неблазнъ вина въпрочихъ братїѧ .
ꙗкоже рече гъ . лукавыи рабе иневиныи ,
ипрочаѧ . Ꙗкоже преже рекохомъ оупитїи
іопици , ꙗко ради благовлобныѧ вины нѣ
кїѧ бывати оубинѣ . ꙗкїе приведохомъ
оуказанїе благовлобно шбѣтвенныхъ писанїи .
тѣмже образомъ повлаговлобивыи винѣ ,
ѥлагтоѧщаго законнымъ повелѣнїемъже
ипонѫженїе . аще наползъ есть дабывалъ
іонѣкихъ дѣлающи . ида бѫдетъ когождо
особь дѣлаѧ подобно ємѫ . аще ли нѣсть
почрѣловѣчивыи винѣ . виниѫвъсѣ вжи
тїе ѥтаго пахомїѧ , иже окрѫживши тамо .
помногѫ оубо , изрѧдивже шбномъ иже
дѣ рогозинѣ содѣлавше надь кѣлїи своеи
особь , вогнилымъ помыслом , итцеслабны
оусердїемъ . ѥ иже , іинїи шц мнози
правымъ помыслом неодѣѧша инаоучиша .

шпастьже много предано бысть намъ ш
ѥтыихъ шцъ , ꙗко да шправедныхъ трѫдѡ
инекоего дѣланїа пищю , ипрѡчаѧ нѫжнаѧ
потребнаѧ тѣлеси . гъ ипрѣтаѧ его мти ,
ꙗже шнаѣ оуправитъ

Отѧжанїеже чюжихъ трѫдѡвъ киоинти , М
каковолюбо шнюдь нѣсть намъ напользѫ ,
ипачеже ꙗко ѥтрастнии дшею немощни при
имати коѳбители . но ꙗко ѣдъ смертоно
сенъ и шгонати . ꙗкоже шѳтаковыихъ ш
бѫтвенныхъ писанеи съчетахомъ . поразѫ
мѫ ѥгоже возлюбихомъ , воглашающа и
оутвержающа , иже побѣдъ таковыи разѫм
имѫщимъ , во ѥдино собравшемеѧ обще
братьство . Главизныже законны и
обдержны анеемотрителны , или шчасти . ꙗже
во шчасти немотрителнѣ , нѣкоего ради ело
кавождѣнныѧ или глаголныѧ , недовѣтои коепри
имати во обдержныѧ изаконныѧ свѣждѣтель
ства . сего ради ꙗже шчасти немотрителныѧ
вснхъ несочетахомъ . но обдержныѧже иза
конныѧ коемъ спителїи семъ сочетахомъ
ѡгдѣ . сего оустава цркоунаго оустановленїа ,

ѝчи́на непрело́жнаго , вне́же вни́каю҆щу на
ето́ителю о҃бщаго бра́тьства . та́коже ѝцр҃кви
нача́льнику вся́чен҃ вни́каю҆щу вообдер҃жну
ꙗ҆ кни́гу , ѝпонаето́ящаго разꙋ҆же́нїю все
гда́ оу҆чрежда́ется ѝоукраша́ется цр҃ко́вное
ѝсполне́нїе . Приложи́мъже ѝ҆ї҆е кв҃е́дѣнїю .
ѝбо мирски́мъ оу҆бо жи́тельство запове́ди
гн҃а о҃бѣщлава́ется . ѝночески́же ѝны́хъ
вя҆щьши . что́же е҆́сть сѐ , оумертви́тисѧ
ми́ру всѣ́мꙋ , ѝдре́вно́е жи́тїе воспрїѧ́ти .
во́врема постриганїа ѝповинꙋ́тїа своего́ ,
кото́рыижде ѝно́къ бг҃ови о҃бѣщава́ется .
о҃бдержа́нїа бо запове́ди ѝпреда́нїе ѝно́че
ское сѐ е҆́сть . ѝмы́ оу҆бо ꙗ҆̀ ѝсполне́нїемъ
ѝмꙋ́ дрꙋ́жествꙋ́емъ ;

МА ѻ҆поѣ́тѣ пр҃тыѧ́мъ бц҃ы . Подоба́ется вѣ́дати ,
ꙗ҆́ко преслáвныѧ бц҃а по́ститъ лѣ́по е҆́сть держа́
ти . ѿнача́ла оу҆бо а҆́вгꙋста мц҃а , пра҃зника
ꙗ҆́вѣ ꙗ҆́ко ѕ҃ты́хъ макка́вей . ꙗ҆́ко неподо́бно
е҆́сть кромѣ́ пра҃зника разрѣша́ти , а҆́ще ли
не́мощно е҆́сть , ѿпрева́ршїа не́дѣлꙗ ,
ѝта́ко да бꙋва́ется . то́чїю впо́ститъ дн҃ь ,
а҆не́впо́стенъ , е҆́ще́ вѣ́чь вре́дꙋ , и҆ли́ вплто́ .

е҆ли́ко дане́ е҆́же по́ѕ҃ъ во́вѣсть о҃скверни́
тел҃ . ѝта́ко держа́ти до́нѣ бг҃оро́дичнаго ,
пооу҆ста́вленїю ѝпообра́зꙋ пр҃ѡ́чихъ ѿ҃цъ .
Сѧ҆́нѣ́дже ѝпитїи , ꙗ҆́коже ѝвпо́ѣтъ хва
ложествѣ́ , не́тыхъ а҆́пл҃ъ , ка́ко та́мо оу҆чре
жда́емъ тогда́ . ѧ҆́нце подоба́ется ѝзда́ѣ
творѝти . Сподо́бже пре҃ображе́нїѧ пра́зни́къ ,
ꙗ҆́коже бг҃оро́дична вѣ́стꙋ е҃тыхъ вѣ́веденїа ,
два́ дни повелѣ́ва́ѣтъ оу҆ста́вꙋ пра́зновати
поѣ́тꙋ ради . ре́кше самы́и то́и пра́зни́къ .
ѝ҆́же поне́мъ дн҃ь е҆́ди́нъ . та́ко оу҆бо ѝна́мъ
твори́ти потре́ба . впра́зни́къ оу҆бо разрѣ
ша́ти наве́ а҆́ще мо́щно е҆́сть , а҆́ще ли ни ,
ꙗ҆́коже впра́зни́къ вѣведе́нїа да бꙋва́ѣтъ .
а҆́ е҆́же поне́мъ дрꙋ́гїи дн҃ь , ꙗ҆́коже подо́бно
е҆́сть . а҆́ще ли побгговело́вни́вый нѣ́кыи вни́ѣ ,
ѝмнѡ́жа́йшаѧ дни попра́зньство по́ѣтѧ ,
ничто́же во́бранѧ́ющее . ѝ҆́ѣ́ пѣ́ти ѝпо́ѣтъ
храни́ти . ꙗ҆́коже намнѡ́гихъ о҃брѣта́емъ
впр҃ѡ́чихъ попра́зньствовшихъ , вели́кихъ
пра́зни́къ быва́ющее , кромѣ́ пе́рваго дн҃е
попра́зньства . Подоба́ѣтъже о҃пра́зни́цѣ
оу҆спе́нїа преслáвныѧ бц҃а , вна́вечерїе

неб҃режемотрѣнїа , и҆невѣдомѣ сотворѧ́ти
ѧ҆ ѻ҆пи́щи и҆питїи . ꙗ҆коже вплотьскихъ при
мл҃ъ є҆́сть ѻ҆бы́чай , и҆бываѣтъ па́че вхвлѣ
а҆невѣлавѣ бж҃їю . но ꙗ҆коже рече́ бг҃ословъ гри
го́рїй , вѣлословѣ и҆́же нарожествѡ̀ хв҃о . нево
бы́дєнїихъ глаго́лы и҆спѣ́ньствѣхъ ,
і҆є҆ли́ка напре вѣлословѣ начина́ѣтъ . но
вѱалмѣ́хъ и҆вп҃е́нїихъ прочита́ѧ пра́зно
вати пра́зникъ . Сі́и оу҆́бо оу҆ста́въ пра́зни
комъ , вс҃е бж҃е́ственое писа́нїе та́ко оу҆ста
вла́ѣтъ . ѻ҆плотьствѣ́иже пи́щи , ключа́ѣ
мая то́чїю и҆нѹ́жная ѻ҆брѣта́ющаѧсѧ .
ꙗ҆коже и҆гъ прихожда́щаѧ нарѡ́ды напита́ти
повелѣ́ , ꙗ҆чме́ными хлѣ́бы ѻ҆брѣ́тшими
сѧ . та́коже и҆вели́кїи глаго́летъ васи́лїй .
неꙗ́ко немогі́и ра́ди чюдесѣ̀ многоцѣ́нными
бра́шны напита́ти мнѡ́жества ,
но ѻ҆́бразъ дасѧ̀ на́мъ и҆прописа́нїе вѣ́тако
вы́хъ . и҆зма́ѣже вп҃ѡ́стныхъ свои́хъ по
слѣ́дѹѧ , таковы́мъ сице оу҆ставла́ѣтъ .
и҆вѣ́ и҆но бж҃е́ственое писа́нїе , и҆та́ко
твори́ти достѡ́итъ . и҆послѣ́довати
и҆на́мъ бж҃е́ственымъ писа́нїемъ .

и҆не ꙗ҆коже нѣ́цыи многоѧ́дными трапе́за
ми , и҆пи́вными ли́ше потре́бы , мня́тъ
по́честь пра́зникѡмъ сотвори́ти . і҆ѻ́тѧ
гчені́и наслы́щеньми , не́мощни быва́ютъ
набдѣ́нїе . и҆҃ѡ҃вѣ́дѹ бж҃тве́ными пра́вилы
и҆бж҃е́ственными писа́ньми непохвале́ни тако
ва́ѧ творя́щеи . ꙗ҆щели и҆́стинѣ́йшее рещи
ѡ҃тако́выхъ , не́точїю оу҆́бо непохвале́ни ,
но і҆и҃зли́ше похвлѧ́еми и҆́зпрещени .

Вславче́рїе оу҆спе́нїѧ . Но оу҆́бо достѡ́инѣ
оу҆чрежда́ми пра́зники пра́здноватн ,
ꙗ҆коже бг҃оно́сныи ѻ҃цы оу҆законоположи́ша .
є҆ли́ка ѻ҆брѣта́ющаѧсѧ є҆ди́на , сі́ми да
оу҆чрежда́емѧ , рекше хлѣ́бъ , і҆є҆ди́но и҆́стїе
ѵ҆вечера . вочи́во ѻ҆бваренѡ̀ ѵ҆ма́слѡмъ . ѵ҆ка
ко́въ ли́бо дн҃ь прилѹ́читсѧ собра́нїѧ ра́ди
люде́й . Назаоу҆́трае баре́нїе ѵ҆ма́слѡмъ ,
вочи́во , и҆зе́лїе ѻ҆бваренѡ̀ , и҆ли та́ко ꙗ҆коже
прїе́млетъ послѹже́нїи дв҃ѣ . владо́ствнаѧ
же сн҃ѣ́ди , и҆бинѡ̀ , неповелѣ́ваетъ на́мъ
бж҃е́ственое писа́нїе пещи́ѧ ѡ҃нюдъ .
ꙗ҆щели прилѹ́читсѧ нѣ́ѡ҃кѹдѹ , и҆ бг҃ъ оу҆смо́
тритъ , ꙗ҆коже і҆ѻ́всѣмъ подоба́ющаѧ твори́ти ,

мѣ

ѝпрїѧ́ти ѿнегѡ̀ вѣлá҃ву бж҃їю . подобаю
щемꙋ ѝбѡ блгоꙋгѡ́дномꙋ . неѵ҃вечераже ,
нѡ̀ назаꙋ́тра натѡ́и сáмыи дн҃ь пра́здника .
ѧ́коже гл҃ѣ , ѧ́ко оꙋста́въ є́сть , ѝпредáнїе
впрочи́хъ пра́зднико́хъ , ѝмꙋ́щихъ пре
вáршам повты̀ . а́ще ли оꙋемо́тритъ бг҃ъ
ѿнѣ́кꙋдꙋ ѝно что̀ , ѧ́коже ѝпререкохомъ ,
ѝно ничто́же . а́ще ли кто̀ ѿхолюбивыхъ
принесе́тъ что̀ впрепитáнїе , да непрїе́мле
тем ѿнегѡ̀ ѵ҃вечера . нѡ̀ дадержитъ а҃ꙋ́ѵ҃вечѣ
приневы́н даже дозаꙋ́тра . тогда́ тáко да
дае́тъ , заѥ́же небыти претыканїю . ѝтáко
наѡ́бѣдѣ ѝмѣти вѣлáвꙋ бж҃їю , ѝвромѣтре
ѿпрестáвльшихсѧ бра́тїихъ . а́ще кто
ѿбра́тїй оꙋмира́етъ , ѝвре́мъ достоѝтъ епо
спѣ́шьствовати є́мꙋ коспасе́нїю дш҃и
а́ще проѝзволи́тъ оꙋ́бо е́щѐ емы́слъ ѝмꙋ́щꙋ
волѧ́щемꙋ , настоя́тели до́лжно є́сть ѝзъ
вопраша́ти бра́та тонкочáстнѣ . тáкоже
ѝволя́щемꙋ вѣ́м лѣ́по є́сть по́дробнꙋ ѝспо
вѣ́дати . понеже то̀ є́сть коне́чное оꙋповáнїе
спасе́нїѧ , занéже ѿхо́дитъ кправе́днемꙋ
ꙋ҃дꙋ бж҃їю . ѝмѣ́етъ ѝнáѧ по́мощь дш҃и ,

МГ

ра́звѣ соверше́ное ѝстинное покаа́нїе . ѝ́ѧще
престáвителѧ бра́ . ѩ́ще є́сть вщ҃е́нни́ ѡ҃бите
ли , да бывае́ слꙋ́жба натретины́ , надевáтѝ
ны , начетыредевáтины . ѝгодѝ́щныѧ ѡ҃
оꙋ҃е́шпши . ѧ́коже є́сть преда́нїе вправосла́вны
хр҃тїа́нехъ . а́ще ли нѣ́сть вщ҃е́нника вѡ́бите
ли , ѿпꙋща́ти подоба́етъ проѕ҃ви́ры ѝдѣ́
же а́ще є́сть вщ҃е́нни , ѝѡ҃оꙋ҃е́шпши приноѝ́ммо
бы́ти . вну́трьже вор҃ѣ́и ѡ҃би́тели дабывáю
подобаю́щаѧ , ѧ́коже предрекѡ́хомъ . ѝ҃їáво
вѣ́гомъ пора́зꙋмꙋ бж҃тве́ныхъ писáнеи ѝ҃зло
же́на бы́ша , кѣ́вѣ́дѣнїю на́шемꙋ , рѣ́чїю гла
го́ле бж҃тве́ное писáнїе . ѝпа́ки ѧ́же ѿ҃обы́чаѧ
да бываемаѧ гл҃етъ вѕ҃завѣщáнїихъ ѳ҃тыхъ
а҃пл҃ъ вѝце . ѧ́ко да ѥ҃створи́ютсѧ ѡ҃оꙋ҃е́шпши ,
третины , девáтины , четыредевáтины ,
ѝгодѝ́щнаѧ . ѝда́ютсѧ ѿѝмѣ́нїѧ ѝхъ оꙋ҃е́шѡ́
ги , ѝзбавле́нїа ра́ди дш҃ъ ѝхъ . зд҃ѣ оꙋ҃бо
оꙋ҃бѡ́ги то́чїю гл҃етъ да́ти , ѝвящьше ни
что́же . вѕ҃завѣщáнїихъже ѳ҃тыхъ а҃пл҃ъ пе
тр҃а ѝпа́вла , ѡ҃бывáющихъ звáнїихъ вмирѝ
на́хъ кмирски́мъ , паки ѡ҃оꙋ҃е́шпшихъ па́ма
т҃е гл҃етъ ѡ҃причѣ́тницѣхъ . ѧ́ко напа́мати

ѯ҃з

ѹпра́зднице́хъ ѥ́ни́хъже пое́тсѧ бг҃ъ г҃ .

Подобаетъ вѣдати , ꙗ́ко натри чины и҃маютъ оустáвъ раздѣлены пра́здники . навели́кіа же , и҃наредне́ꙗ , и҃намáлыѧ . ꙗ́коже на зади всѣ́же о҃бѣ́ди и҃питіи , и҃бжтвен҃ы́и слу́жбѣ вспомина́ютъ . небе́сѣ вѣ́тель ствáже вѣ , но ѡ҃бжтвеныхъ писáней . е҃ли́цы ѹ҃бо ѡ҃бе́держáнѧ собра́нія и҃мутъ людска́ѧ . и҃чтéнія навечéрни . и҃ꙗ́кни наоу҃трени , вели́ко дыха́ніе , і҃е҃ва́ліе , вчинѹ́ вличныхъ великихъ пра́зникъ сѹ́ть . ѓреднемѹ́же чи́нѹ и҃ма́ломѹ оу҃чи́ми е҃мы ѡ҃оу҃ста́ва ствѹ́ дне́вкаго , и҃стыѧ́ горы , ꙗ́ко та́мо разли́чіа и҃мутъ . о҃чесѣхъже , и҃поклонѣ́хъ , и҃работѣ , лу́чшее въбго́мъ вѣ́дыи дѣма трáетъ . ба́че здѣ́ глемъ . ꙗ́ко велицыи ѹ҃бо пра́дницы х҃вы . и҃богоро́дичны , и҃прчтвы два́ , рекше ржтво́ , и҃оу҃тверженіе . и҃ѡ́бо и҃хъже всехва́лны а҃плъ петра́ и҃пáвла , и҃бо зло́бленнаго х҃ва оу҃чника і҃ѡа́нна бгословца . и҃мѹ́т знáменіе крстъ о҃кр҃ѹ́же . ✠ и҃ ѓреднїже крстъ тою , ✠ . м҃ а́лїже и҃мѹ́т тою потри точки . ✠ и҃ малыѧ ѹ҃бо пра́зники ,

и҃хъ позыва́еми , въблгочини́емъ и҃дите и҃ со страхо́мъ бжи́нымъ , ꙗ́ко могѹ́щеи молѝти о҃престáвльшихсѧ . презви́терибо и҃дѝ ꙗ́кони хвы сѹ́ще слѹжи́телїе , презвитиѧ́ дѡ́лъ жни е҃сте́ вегда́ кѣ́мъ , и҃коинѣ́мъ . ꙗ́ко да возмо́жете вечи́нныѧ нака́зывати . и҃ны́ѧ ѹ҃бо въбжтвеныхъ писа́нїихъ . та́мо ѹ҃бо ѡ҃оу҃бого́ихъ глаго́летъ , і҃и́но ничто́ . и҃таково́ о҃бщее житіе , и҃дѣ́же нѣ́сть вегда́шнее странноприи́мство . здѣ́же о҃бще́ нницѣ́хъ и҃причѣ́тницѣхъ , а҃нсо́ѡ҃бщихъ лю́дехъ и҃лювы́ трапе́замъ твори́ти . ѿ ню́дѹже ꙗ́вляетсѧ ꙗ́ко слѹжа́щимъ і҃ере́ѡ҃мъ то́чїю , и҃дїа́кономъ повелѣ́ваютъ ꙗ́сти , и҃прщáмъ всѣ́мъ да́ти ни́щимъ . и҃нѣ́це ꙗ́коже и҃ны́ѧ ре́чемъ ѡ҃бщихъ и҃мирѣ . і҃ова́че бо҃бщемъ житіи́ нея́щю странноприи́мъ сѹ́ть вегда́шнемѹ . ѿлученамбо въ́тра ниопрїи́мство , вегда́шнее и҃мѹ́тъ ницепита́ніе , ре́кше вседне́вная трапе́за о҃бщаѧ . а҃щели лѣ́по е҃́сть ѿчасти бывати семѹ́ вси́хъ , и҃́це да бываетъ ꙗ́коже блгоу́го дно е҃́сть бгу .

въцр҃кви колѣнопреклоне́нїа небыва́ютъ, ни
жѐ посреди̇ поста̀. о҆со́бьже быва́ютъ і҆ о҆боѧ̀.
Въсре́днѧѧже пра́здники, въцр҃кви оу҆бо
ѿнюдъ небыва́ютъ, о҆со́бьже ꙗ҆коже мо́щно
е҆сть. е҆стьбо сѐ сходнѣйше наколѣнопре
клоне́нїѧже и҆на посты̀. Въвели́кїаже пра́
дники, ѿнюдъ колѣнопреклоне́нїа небыва́
ютъ, нижѐ посты̀. нивъцр҃кви нивкели
ѧхъ, нижѐ вовсе́й пѧтьдесѧ́тницѣ.
та́коже поу҆ста́вꙋ, е҆го́же и҆мать нлѧ всего̀
лѣ́та, ꙗ҆коже бж҃твенаѧ пра́вила повелѣва́
ютъ. и҆воздержа́нїе бо ꙗ҆ко нꙋ́жно сꙋ́ще клю
ча́емо е҆сть всегда̀. по́стъже нелѣ́но е҆сть
внѣ́кїа дн҃иже и҆времена̀, ꙗ҆коже и҆колѣно
преклоне́нїа. і҆е҆же про́сти стоѧ́ще твори́
ти моли́твы. и҆но бо е҆сть по́стъ, і҆и҆но
воздержа́нїе. по́стъ оу҆бо е҆сть и҆гл҃етъ
сѧ, е҆же ника́коже ѿнюдъ чемꙋ̀ лю
бо коснꙋ́тисѧ. воздержа́нїеже во
и҆стинꙋ е҆сть, и҆оу҆ставлѧ́етсѧ,
е҆же прикоснꙋ́тисѧ оу҆бо ма́ло,
и҆па́ки оу҆держа́
ти себѐ;

Глава вѣдомыхъ Іерархіи Ихаспасанію

трудолюбезному, ѡнедѣвѣдомыхъ оуставу.

Мца септеврїа въ а҃, ѡиндиктѣ, іѡпреподобнѣмъ симеонѣ, аще прилучитсѧ внлю. а҃

Мца тогоже въ г҃і, ѡпразницѣ ѡбновленїа, аще прилучитсѧ внлю. в҃

Мца ѡктоврїа въ а҃і, ѡседмомъ соборѣ, еже како икогда должно есть пѣтисѧ ему. г҃

Ѡ ѡданїи празника, введенїа прстыѧ бца. аще прилучитсѧ быти внлю. д҃

Ѡнли ѧже есть прерждтвомъ хвымъ, аще будетъ въ кд҃, де҃, мца. е҃

Ѡнли ѧже есть поржтвѣ хвѣ. како подобаетъ пѣтисѧ ей въ кѕ҃, мца, де҃, наоутрїа празднику аще прилучитсѧ хво рожество внлю. ѕ҃

Ѡ ѡданїи празника хва ржтва, аще будетъ внедѣлю. з҃

Мца генварѧ въ а҃, ѡпразницѣ ѡбрѣзанїа, и҃

нóвелúцѣмъ васúлïи , а҃ще бу́детъ в҃нлю .

д҃ м҃ца февруа́рïа , въ в҃ , о́пра́зницѣ ерт҃е тенïа , а҃ще прилу́чúтем҃ в҃нлю фарúсе́ову , úлú о́блудно́мъ , úлú вмме́опу́стную , úлú вы́рогу́стную .

а҃ о́томъже пра́зницѣ , а҃ще прилу́чúтем҃ впúлúкъ , úлú вото҃ , úлú вче҃ , выро пу́стным҃ недѣли .

а҃ а҃ о́томъже пра́зницѣ , а҃ще прилу́чúтем҃ вубо́ту выропу́стную .

в҃ а҃ о́томъже пра́зницѣ , а҃ще прилу́чúтем҃ пра́зновати вы́рной недѣли колúколюбо днеи .

г҃ а҃ о́томъже пра́зницѣ , е҃же когда҃ ѡ҃даю́тем҃ .

д҃ а҃ о́томъже пра́зницѣ , а҃ко а҃ще прилу́чú тем҃ ѡ҃данïе е҃го҃ вседмúцѣ вы́рной вко́й любо дн҃ь .

е҃ а҃ о́томъже пра́зницѣ , а҃ще ключúтем҃ вубо́ту задшнюю , попра́зньство , úлú ѡ҃данïе е҃го҃ .

ѕ҃ а҃ о́томъже пра́зницѣ , а҃ще бу́детъ вубо́ ту вы́рнюю ѡ҃данïе е҃го҃ .

з҃ а҃ м҃ца того́же въ , кд҃ . ѡ҃бре́тенïи чтны́м҃ главы , чести́наго и҃лиа́нна пр҃рка пр҃тчи úкр҃тлм҃ гн҃а и҃оа́нна . а҃ще ключúтем҃ в҃нлю фарúсе́ову , úлú влу́днаго , úлú мме опу́стную , úлú выропу́стную .

и҃ а҃ о́томъже пра́зницѣ , а҃ще прилу́чúтем҃ во є҃дúнъ ѡ҃дней вырогу́стных҃ седмúцы .

ѳ҃ а҃ о́томъже пра́зницѣ , а҃ще бу́детъ вубо́ ту задушнюю .

і҃ а҃ о́томъже пра́зницѣ , а҃ще прилу́чúтем҃ вубо́ту выропу́стную .

ка҃ о́томъже пра́зницѣ , а҃ще прилу́чúтем҃ во є҃дúнъ ѡ҃дней , а҃ м҃ нли поста҃ , кромѣ понедѣлника .

кв҃ о́томъже пра́зницѣ , а҃ще слу́чúтем҃ вубо́ту , а҃ ю҃ , ста́го поста҃ .

кг҃ о́томъже пра́зницѣ , а҃ще бу́детъ в҃нлю , а҃ ю҃ , ста́го поста҃ .

кд҃ о́томже пра́зницѣ , а҃ще приключúтем҃ в҃нлю , г҃ ю҃ поста҃ , напоклоне́нïе кр҃тное .

кѕ҃ м҃ца ма́рта въ д҃ , о́пама́ти ст҃ы́хъ велúко мч҃нкъ , м҃ , и҃же вселенстíи , а҃ще слу́чúтем҃ въ , а҃ ю҃ вубо́ту поста҃ . úлú в҃нлю , а҃ ю҃ , поста . úлú въ , г҃ ю҃ нлю поста .

кѕ о тойже памѧти стыхъ великомчникъ, м҃,
иже всевастіи, аще случитсѧ всуботу
акаѳиста.
кз мца марта въ, ке, о празднице благовѣ
щенїа, аще будетъ в нлю, г҃ ю поста.
ки о томъже празднице, аще случитсѧ в сре
ду средопостную.
кѳ о томъже празднице, аще прилучитсѧ,
в чк҃е, великаго канона.
л о томъже празднице, ꙗко аще прилучи
тсѧ всуботу акаѳиста.
лѧ о томъже празднице, аще прилучитсѧ
въ пѧтую нлю поста.
лв о томже празднице, аще прилучитсѧ,
всуботу лазареву.
лг о томъже празднице, аще приключитсѧ
в недѣлю цвѣтоносную.
лд о томъже празднице, аще будетъ в вели
кїи понедѣлникъ.
ле о томъже празднице, аще приключи
тсѧ в великїи вторникъ.
лѕ о томъже празднице, аще будетъ в вели
кую среду.

о томже празднице, аще приключитсѧ лз
в великїи четвертокъ.
о томже празднице, аще прилучитсѧ лн
в великїи пѧтокъ.
о томже празднице, аще случитсѧ лѳ
в великую суботу.
о томже празднице, аще прилучитсѧ м҃
в самую стую великую нлю пасхи. еже есть
гдьствено быти празднику благовѣщенїа.
о томже празднице, аще будетъ в пнд҃е, ма
свѣтлыѧ нли.
мца априлѧ, въ кг, памѧть стаго мѕ
велико мчника георгїа побѣдоносца и славнаго
чюдотворца, аще прилучитсѧ воединъ
ѿ дней свѣтлыѧ нли.
о томже празднице, аще прилучитсѧ мг
стаго велико мчника георгїа, в нлю ѳомину.
о томже, аще будетъ памѧтъ стаго велико мд
мчника георгїа, в нлю мироносицъ, или
разслабленаго, или самарѧныни, или слѣпаго.
о томже, аще прилучитсѧ памѧть стаго ме
велико мчника георгїа, в преполовенїе
пѧтьдесѧтницы.

мѳ ѻ то́мже , а́ще слу́чится па́мять ст҃а́го
вели́комч҃ника гео́рг҃ія , вну́ю самарѧны́ни .
м҃з м҃ца ма́їа во и , ѻпра́зднитъ ст҃а́го и҃ве́хва́ль
наго а҃пла і҃ѥ҃ѵ҃ли́ста і҃ѡа́нна бг҃осло́ва , а́ще
прилу́чится вну́ю мироно́сицъ , и҃ли ра́зсла́
бленаго , и҃ли самарѧны́ни , и҃ли слѣпа́го .
мѝ ѻ то́мже пра́зницѣ , а́ще прилу́чится
впреполове́нїе , пѧтьдеся́тницы .
м҃ѳ ѻ то́мже пра́зницѣ , а́ще бу́детъ вну́ю
самарѧны́ни .
н҃ ѻ то́мже пра́зницѣ , а́ще бу́детъ бере́ду ,
и҃же превознесе́нїемъ .
на ѻ то́мже пра́зницѣ , а́ще прикліни́тся ,
вчетвертокъ , вознесе́нїа .
нв҃ ѻ то́мже пра́зницѣ , а́ще бу́детъ , вну́ю ,
з҃ ю҃ ѳ҃ты́хъ о҃у҃ъ . п҃ѻтомже глаго́ю ,
ѻ то́мже пра́зницѣ , ка́ко і҃нъ о҃у҃ста́въ
повелѣва́етъ пѣ́ти .
нг҃ ѻ пра́зницѣхъ в҃ц҃ы , а́ще бу́детъ вну́ю
ржтво́ е҃м҃ , и҃ли введе́нїе , и҃ли сре́тенїе ,
и҃ли бг҃овѣще́нїе , и҃ли у҃спе́нїе .
нд҃ ѻ ѡ҃бща́нїи пра́зникъ пречты́м҃ в҃ц҃а .
не ѻ гдѣ́ки пра́зницѣхъ , а́ще бу́дутъ вну́ю ,

ѻ ѡ҃бща́нїи гдѣ́ских҃ъ пра́зникъ и҃в҃ц҃ы . н҃ѳ
ѻ ѡ҃бща́нїи гдѣ́ских҃ъ пра́зникъ и҃в҃ц҃ы . н҃з
а́ще бу́дутъ вну́ю .
ѻ препра́зньствъ , и҃попра́зньствъ , н҃и
гдѣ́ски пра́зникъ , а́ще слу́чится вну́ю .
ѻ препра́зньствены , и҃попра́зньственыхъ н҃ф
кѡндако́хъ гл҃емыхъ , вмѣ́сто и҃пако́м
гла́в҃ вседне́вну́ю .
ѻ двою ст҃ы́хъ , и҃му́щихъ два́ тропаря́ , ѱ҃
ка́ко глю́тся , а́ще слу́чится вну́ю ;
ѻ препра́зньствены и҃попра́зньственыхъ ѱ҃а
тропаре́хъ , а́ще слу́чится вну́ю , состы́м҃ъ
и҃му́щимъ , тропа́рь .
ѻ тропаре́хъ бл҃чних҃ъ пра́здникъ , а́ще ѱ҃в
слу́чится ку́пно два́ пра́зника вну́ю .
ѻ тропаре́хъ препра́зньственыхъ и҃по ѱ҃г
пра́зньственыхъ , ка́ко глю́тся наве́ки҃ъ
дн҃ь тропаре́мъ ст҃а́го ра́дъ , кромѣ́ ни́х .
ѻ препра́зньственыхъ и҃попра́зньстве ѱ҃д
ны́хъ кано́нѣхъ , ка́ко пою́тся состы́ми
и҃же вмине́и нара́дѹ .
ѻ двою ст҃ы́хъ и҃му́щихъ два́ кондака́ , ѱ҃е
а́ще слу́чится е҃препра́зньствомъ , и҃ли

попраздньствомъ .

ѫѯ ѳпрепраздньствїихъ , ѝпопраздньствїи , ѧще слꙋчитсѧ съдвѣма сты́ма вилю .

ѫѯ ѳ сты́мъ ѝмꙋщемъ бдѣ[illegible] , ѧще прислꙋчитсѧ вилю .

ѫѱ ѳ сты́мъ празднꙋемѣмъ , ѝмꙋщемъ полї є́леосъ , ѧще прислꙋчитсѧ вилю .

ѫѱ ѳ сты́мъ празднꙋемѣмъ на ѕ , ѧще бꙋдетъ внедѣлю .

ѳ ѳпрепраздньствїихъ бчнихъ празднікъ , ѧще слꙋчитсѧ внедѣлю .

ѳ҃л ѳ҃е́же ѧще слꙋчитсѧ вс҃ , препраздньство, ѝлѝ попраздньство , нетꙑи ѝмѣи литꙋргію ѝпⷭ҃ѣнь .

ѳ҃б ѳ҃е́же ка́ко пою́тсѧ канѡ́ни ме́ртвымъ напонахи́дахъ .

ѳ҃г ѳ҃е́же ѧще слꙋчитсѧ сты́и вседнꙋ́ , ѝмѣѧи тропа́рь .

ѳ҃д ѳ сты́мъ празднꙋемѣмъ на н҃ , ѧще слꙋчитсѧ вере́дꙋ , ѝлѝ впⷯ҃ , ѝмѣѧи полїе́леѳ҃ .

ѳ҃е ѳ пе́рвыхъ бг҃ѡрдично , ка́ко глю́тсѧ вс҃ ѝлѝ вилю , ѝлѝ празднꙋемъ є҃ сты́и , ѝлѝ нѝ .

ѳ҃ѕ ѳ сты́мъ ѝмꙋщемъ вы́хо , ѝоб҃гордично пе́рвы

ѳ҃е́же когда̀ нестихосло́вимъ , гв҃и пое́мъ .

ѳ҃и҃ ѳ҃е́же когда̀ пое́тсѧ чтⷩ҃е́йшую , ѝкогда̀ непое́тсѧ .

ѳ҃і҃ ѳ҃е́же ка́ко подоба́етъ твори́ти литі́ю , є҃же є́сть ѝсхожде́ніе .

ѳ҃ік҃ ѳ҃е́же когда̀ быва́етъ литі́а , ѝкогда̀ небыва́етъ ;

Ꙗ҆́рка і҆ є҆пѵ҆ѡ҆ на́ха с҃писа́нїе

трꙋдолюбе́зно ѡ҆ недовѣ́домыхъ ᲂу҆ста́вꙋ.

М҃ца сентеврїѧ въ , а҃ , ѻ҆ индикте , і҆ѻ҃ а҃
прпⷣбнѣмъ симео́нѣ , а҆́ще прилꙋчи́тсѧ
вн҃лю . Потре́бно є҆сть вѣ́дати . ꙗ҆́ко а҆́ще
прилꙋчи́тсѧ , въ а҃ , дн҃ь сентеврїѧ мⷭ҇ца ,
вн҃лю . ѻ҆ставлѧ́етсѧ слꙋ́жба ст҃ы́хъ же́нъ ,
и҆ поетсѧ є҆гда̀ хо́щетъ є҆клисїа́рхъ . поетъ
жесѧ воскрⷭ҇наѧ слꙋ́жба , съ слꙋ́жбою и҆нди́
ктꙋ , и҆ спреподо́бнымъ симео́номъ .
ве́черъ . на ма́лой вече́рни . стихѣ́ры
воскрⷭ҇ны , и҆ бц҃ѣ поѻ҆бы́чаю . на вели́цѣй
вече́рни . побы́чаю стихоло́гїѧ . на г҃и возва́хъ ,
стихѣ́ры воскрⷭ҇ны , г҃ . и҆ восто́ченъ

єди́нъ . и҆нди́ктꙋ , г҃ . и҆ст҃о́мꙋ , г҃ .
сла́ва . и҆нди́ктꙋ . і҆нн҃ѣ , бо҃ , а҃ , гла́сꙋ . чте́
нїѧ . г҃ , и҆нди́ктꙋ , и҆ст҃о́мꙋ . Налитіи ,
стрⷯ҇ы , хра́мꙋ ст҃а́го . і҆и҆нди́ктꙋ , самогла́
сны , двѣ . гла҃ , а҃ . и҆двѣ . гла҃ , в҃ . прпⷣбно
мꙋ , г҃ , гла҃ , в҃ . сла҃ , ст҃о́мꙋ . гла҃ , ѕ҃ . бж҃тве
наѧ блгⷣть . і҆ны҃ , и҆нди́ктꙋ . и҆́же неизрече́
нною . настиⷯ҇ , воскрⷭ҇нъ . і҆е́же поалфави́тꙋ ,
г҃ . сла҃ , ст҃о́мꙋ . і҆нн҃ѣ , и҆нди́ктꙋ . наблгⷭ҇ве
нїе хлѣ́бомъ . бц҃е дво҃ , в҃ . и҆нди́ктꙋ , а҃ .
та́же , чте́нїе ѿпосла́нїи а҆пⷭ҇ла па́вла , пе
рвое . и҆про́чее вжитїи ст҃а́го симео́на . набг҃ъ
г҃ь , трⷪ҇ , въскрⷭ҇нъ , в҃ . сла҃ , ст҃о́мꙋ . і҆ны҃ ,
и҆нди́ктꙋ . по ка҃ , сѣ҃ , воскрⷭ҇ны . и҆бо҃ , и҆́хъ .
понепоро́чнахъ , и҆пако́и . степе́нна , гла́сꙋ .
прⷪ҇ . всѧ́ко дыха́нїе . є҆ѵⷢ҇а́лїе воскрⷭ҇но .
воскрⷭ҇нїе хв҃о . ѱ҃ло́мъ , н҃ . стрⷯ҇а , воскрⷭ҇на .
кано́нъ воскрⷭ҇нъ . на д҃ . и҆бц҃ы на в҃ . и҆нди́
ктꙋ , на д҃ . и҆ст҃о́мꙋ , на д҃ . катава́сїѧ .
крⷭ҇та̀ начерта́въ . по г҃ , пѣ́сни , сѣда́лны
ст҃о́мꙋ . сла҃ , ст҃о́мꙋ , і҆ны҃ , и҆нди́ктꙋ .
по ѕ҃ , пⷭ҇ѣ , ко҃ , ст҃о́мꙋ . на ѳ҃ , пⷭ҇ѣ , стихо
сло́вимъ , чⷭ҇тнѣ́ишꙋ . свⷭ҇тѣ , воскрⷭ҇нъ ,

и҆ст҃о́мꙋ , і҆и҆нди҃ . нахва҃ , стрⷯ҇ы , воскрⷭ҇ны , д҃ .
і҆и҆нди́ктꙋ , самогла҃ , гла҃ , г҃ . и҆двѣ , гла҃ ,
д҃ . и҆ст҃о́мꙋ , самогл҃нъ , гла҃ , в҃ . ѿко́рене
бл҃га́го . стихи̑ гл҃емъ . тебѣ̀ подоба́етъ пⷭ҇ѣ
бж҃е . сти҃ . чⷭ҇тна̀ прегⷣмъ . сла҃ . стрⷯ҇а , є҆ѵⷢ҇а
льскаѧ . і҆нн҃ѣ . преблгⷭ҇ве́на є҆си̑ . славосло́
вїе вели́кое . трⷪ҇ , воскрⷭ҇нъ . є҆ктенїѧ̀ .
и҆ѿпⷭ҇ꙋ . о҆глаше́нїе , і҆о҆бы́чнаѧ литїѧ̀ .
ча҃ , а҃ , в҆притво́рѣ . начасѣ́хъже , гл҃емъ ,
трⷪ҇ , воскрⷭ҇нъ . сла҃ , і҆нди́ктꙋ , и҆лѝ ст҃о́мꙋ ,
премѣнѧ́ѧ . і҆нн҃ѣ , бо҃ , часо́въ . поѿче
нашъ , ко҃ , ст҃о́мꙋ , и҆лѝ и҆пако́и , пре
мѣнѧ́ѧ . Налитꙋргі́и , бл҃же́нна , во
скрⷭ҇на , гла́сꙋ на д҃ . и҆нди́ктꙋ , пѣ́снь , г҃ ,
на д҃ . и҆ст҃о́мꙋ , пѣ́снь , ѕ҃ , на д҃ . по
вхо́дѣ , тропари̑ и҆кондаки̑ . проки́менъ ,
и҆а҆пⷭ҇лъ , а҆ллилꙋ́їѧ , і҆є҆ѵⷢ҇а́лїе , и҆кенани́къ ,
преж҃е и҆нди́ктꙋ . и҆пото́мъ ст҃о́мꙋ . ꙗ҆ко
же преж҃е ꙗ҆вле́но .

Мц҃а того̀ же въ , г҃і . о҆пра́зⷣницѣ о҆бно в҃
вле́ниѧ , а҆́ще прилꙋчи́тсѧ бы́ти вн҃лю.

Потре́бно є҆́сть вѣ́дати . ꙗ҆ко а҆́ще прилꙋ
чи́тсѧ , г҃і , дн҃ь , септе́врїѧ мц҃а , вн҃лю .

ѡ̀ставле́тем слу́жба ст҃а́го корни́лїа, и҆по́е
тем є҆гда̀ ра҃зу́дитъ є҆кли҃а́рхъ. по҆е́тъжем
воскр҃на́м, съ҆слу́жбою о҆бновле́нїм, и҆ нечпре
пра҃зне́ство чтна́го кр҃та̀. нама́лои вечерни
ст҃ры, воскр҃ны. и҆ ст҃и҃ вц҃ѣ по҆бы́чаю. на
велицѣи вече́рни по҆бы́чаю, стихоло́гїм.
на҃ги во҃зва̀, ст҃ры, воскр҃ны, г҃. и҆ вос҃точен҃ъ
е҆ди́нъ. и҆ о҆бновле́нїю, самогла́сны, гла, ѕ҃,
три. и҆чтно́м҃ кр҃тꙋ̀ подо́бны, г҃, гла, е҃.
сла, о҆бновле́нїю. і҆ны, бо, а҃, гла́ꙋ. чте́
нїе о҆бновле́нїю. налити́н, ст҃ры, хра́мꙋ
ст҃а́го. о҆бновле́нїю, самогла́на два.
е҆ди́нъ, гла, а҃. дрꙋ́гїи, гла, д҃. сла́ва,
гла, е҃. и҆же вни҆ дре҃вѣхъ. і҆нн҃ъ, гла, ѕ҃.
дне́сь дре́во и҆ма́м҃. на҃сти, ст҃ры, во
скр҃ны. сла́ва, о҆бновле́нїю. і҆нн҃ъ, кр҃тꙋ̀.
наблгов҃е́нїе хлѣ҆бѡ̀. вц҃е дво́, два. о҆бно
вле́нїю, а҃. чте́нїе воа҃плъ, и҆прочам
чте́нїм, ѳ҆толкова́нїи, златоꙋ҆ста́го.
и҆мꙋ́ченїе ст҃а́го корни́лїа. Наб҃гъ гь.
тр҃о, воскр҃нъ, два. сла, о҆бновле́нїю.
і҆ны, кр҃тꙋ̀. пока, глемъ, ст҃ѣ, воскре
сны, о҆бновле́нїю. та́же. непороч҃ны.

и҆пако́и҃. ст҃ѣ, гла́ꙋ, и҆про҃. вели́ко дыха́
нїе. є҆ѵа́лїе воскр҃но. воскр҃нїе хво. ст҃ра,
воскр҃на. кано́нъ, воскр҃нъ, на д҃. и҆вц҃ѣ,
на в҃. о҆бновле́нїю, на д҃. кр҃тꙋ̀, на д҃. по г҃,
п҃ѣ, е҃ѣ, о҆бновле́нїю. сла, і҆ны, кр҃тꙋ̀.
и҆чтем҃ъ мч҃нїе ст҃а́го корни́лїа, а҃. по ѕ҃,
п҃ѣ, ко҃, о҆бновле́нїю. на а҃, п҃ѣни, сти
хосло́бим҃ъ, чест҃н҃ѣ́йшꙋю. сѣ҃ѣ, воскр҃нъ.
і҆о҆бновле́нїю, и҆кр҃тꙋ̀. нахва, воскр҃ны, д҃.
і҆о҆бновле́нїю, по. да́ст҃ъ зна́менїе, и҆ра́мо
гла́сенъ. гла, г҃. кѣсѣ҃ѣ восходи҃ чаче. стихи҃
же глемъ. до́мꙋ твое҃мꙋ подоба́ет҃ъ. ст҃и҃.
гь вощо́ем҃. сла. ст҃ра, є҆ѵа́льскам҃. і҆ны. пре
бл҃гов҃е́на є҆сѝ. славосло́вїе вели́кое. тро, во
скр҃нъ. точїю є҆кстенїа, і҆ѡ҃пꙋ̀. і҆оглаше́нїе.
і҆обы́чное и҆схоже́нїе. и҆ча, а҃, въпри҆творѣ҃.
начале҃ѣ, тро, воскр҃нъ. сла, о҆бновле́нїю. і҆ны,
бо, часо. по҃ѡ҃чѣ на, ко, о҆бновле́нїю. на г҃ м҃
часѣ҃ѣ. тро, воскр҃нъ. сла, кр҃тꙋ̀. і҆ны,
бо, часо. по҃ѡ҃чѣ на. ко, о҆бновле́нїю. нали
тꙋ́ргїи, бл҃же́нна, воскр҃на гла́ꙋ, на ѕ҃. і҆о҆бно
вле́нїю, п҃ѣ, г҃, на д҃. про, і҆а҃плъ, а҃ллилꙋ́їа,
і҆є҃ѵа́лїе. и҆при, пре воскр҃но, і҆пото о҆бновле́нїю,

Г҃ Мц҃а ѻктоврїа въ к҃а . ѻ҃едмо҃ соборѣ є҃же
како никогда должно єсть пѣтиемъ ѥмꙋ .

Потрєбно єсть вѣдати , ꙗко попєрво҃ на і҃ ,
дни , ѻктоврїа мц҃а , въградꙋщꙋю нлю ,
пшєтем слꙋжба , ст҃аго ѻ҃едмаго вселєнскаго
собора , їже вникєнєшєдшихсѧ , к҃ є . ащє
ли прилꙋчитсѧ , а҃і , днь , сего мц҃а внлю .
пшєтем вт҃ꙋ нлю , ст҃ыхъ ѿц҃ъ ѻ҃едмаго собо
ра . рдовымъже ст҃ымъ поєтем , є҃гда ра
ꙋдни є҃клисіа҃рхъ . вєчеръ вєч҃ , намалои ве
чєрни . стры , воскрны , нбц҃ , пообыю .
Навеликои вєчєрни , пообычнои стихоло
гїи . наги возва , стры , воскрны , г҃ . ивосто
чны , г҃ . нєтымъ ѿц҃мъ , г҃ . на д҃ . гла , ѕ҃ .
ела . тайнымъ днєсь . іны , бо , а , глас҃ꙋ .
выхо . про . чтєніа , г҃ , ст҃ыхъ ѿц҃ъ .
йщи , з҃ , ѧ , нли попа . налитіи , стры ,
храмꙋ . ела , ст҃ымъ ѿц҃мъ . гла , г҃ . апльски
прєданїи . іны , догмати послѣднїи погла
сꙋ . настиховнѣ , воскрнъ . іазꙋковницы .
ела , ст҃ымъ ѿц҃мъ . гла , д҃ . молєбнꙋю па
мать . іны , догматикъ послѣднїи , того
же глас҃а . наблгвєніе хлѣбомъ вце дво , к҃ .

нєтымъ ѿц҃мъ , тропарь , гла , и҃ . препро
влавленъ єси хе҃ бже нашъ , а҃ . ичтєніе бпо
ланїихъ . Наꙋтрени . набгъ гь . тропарь ,
воскрнъ , в҃ . ела , ст҃ымъ ѿц҃мъ . іны , бо ,
а҃ , тогоже глас҃а . по ка , сѣ , воскрны , ибо , и҃ .
понепорочнахъ , ипакои . ст҃е , глас҃ꙋ . про .
вмко дыханїе . є҃валіе воскрно , вокрнїе хво .
ѱлом , и҃ . стра , воскрна . канонъ , воо ,
воскрнъ , на д҃ . икрто воскрнъ , на в҃ . ибцы ,
на в҃ . ст҃ымъ ѿц҃мъ , на ѕ҃ . по г҃ , пѣ , сѣ ,
ѿц҃мъ . по ѕ҃ , пѣ , ко , ѿц҃мъ . гла , и҃ .
апльское проповѣданїе . по д҃ , пѣ , свѣ ,
воскрнъ . іѿц҃мъ , ибо . нахва , стры ,
воскрны , д҃ . иѿц҃мъ , г҃ . гла , ѕ҃ . на д҃ .
глемъже стихи ѥи҃ . бгъ бгѡмъ гь гла .
сти , соберѣте ѥмꙋ прпбныѧ єго . ела ,
ѿц҃мъ , гла , и҃ . ст҃ыхъ ѿц҃ъ ликъ . іны . пре
благословена єси . славословїе великое . тр҃ ,
воскрнъ точїю . є҃ктенїа . іоглашєніе .
іѡнꙋ . іобычное ихожєніе въпритворъ .
ела , іны , стра , є҃валіскаѧ . ича , а҃ .
іѡпх . начастѣхъ , тро , воскрнъ . слава ,
ѡц҃е . іны , бо , часовъ . пошче на , ко , ѡц҃е .

налнтоургіи , блаженна глас҃ , на ѕ .
їѡ҃цмъ , пѣ҃ , г҃ , на д҃ . повходѣ . тро ,
воскрнъ , їѡ҃цемъ . ела , ко . ины . завтоу
пнице хр҃тїаномъ . про , глас҃ , їѡ҃цемъ .
гла , д҃ . блгвенъ еси ги бже ѡц҃ъ наши .
ети . якоправеденъ еси w҃вѣтъ . апл҃ъ дню ,
їѡ҃цмъ , къевре҃омъ . за , тл҃д . братїе по
мните наставники ваша . аллилоуїа ,
глас҃ , їѡ҃цмъ . глас҃ъ , а҃ . бг҃ъ бг҃омъ
гь гла . ети . соберѣте емоу прпенымъ его .
єѵаллїе , ѡ҃їоанна . за , нѕ . не , з҃ . попа .
вовремя оно , возведъ іе ѡчи свои нанбо
йрече , ѡ҃че пр҃инде часъ . кенаникъ . хвали
те гда . йвпамать .

Д҃ ѡ҃данїи праздника , введенїа пр҃тыя
вцы , аще приключитем быти вилю .

Подобае вѣдати , яко аще приключитем ,
ѡ҃данїе праздника введенїа , пр҃тыя вцы
вилю . оставляемъ вовѣдованїе стаго
петра . йпоетем егда хощет҃ цр҃кви начални .
Вс҃ , намалой вечерни ети , воскрны , ївцы
подобыю . тро , во , йпр҃а . Навелицѣи вечерни ,
подобычной стихологїи . наги во , ети ,
воскрны , г҃ . йвосточен единъ . йпр҃а ,
подобны , г҃ . гла , а҃ . ѯдивное чюдо .
йсетомоу климентоу . подобны , г҃ . ела ,
пр҃а . гла , и . пороженїи твоемъ . іны , бо , а҃ ,
глас҃ наст҃оящемоу . выходъ . Найехо
женїи ети , стаго , егоже цр҃кви . йсамо
гланики , пр҃а . йже поютем найехоженїи .
ела , іны . гла , е҃ , пр҃а . воеїм намъ .
Наети , воскрнъ . їаѳѵковницы . ела , іны ,
пр҃а , гла , ѕ . днесь вовшри . наблгвенїе хлѣ
бомъ . вце дво , г҃ . чтенїе вповланїихъ
апостольски . йпрочам чтенїм остемъ
климентѣ , іостемъ петрѣ . наоутрени ,
наблгъ гь . тро , воскрнъ , в҃ . ела , етомоу
климентоу , тро , гла , д҃ . йнрабомъ пр҃н .
пнеа , ее҃ , г҃ . іны , пр҃а . пока , ев҃ , воскрны ,
евго , йхъ . понепорочнахъ , тропарь йхъ .
поокленїи , йпакои , глас҃ . помногомн
лостиво , ев҃ , пр҃а . степенна , глас҃ ,
йпро . велико дыханїе . єѵаллїе воскрно .
воскрнїе хво . ѱломъ , н҃ . ети , воскрна .
кано , воскрнъ , ирмо на д҃ . ївцы , на в҃ . йпр҃а
гла , д҃ , на д҃ . йсетомоу , на д҃ , катавасїм .

хе ражáется. по г, пѣ, ко, клименту,
и ѣ его. ела, ѳнѣ, пра. по с, пѣ,
ко, пра, ѳнко. на д, пѣ, стихословимъ,
чевтнѣйшую. евѣ, воскрнъ. нетаго,
ѳпра. нахва, стры, воскрны, д.
ѳпра, г. глаѣ, а. по, нбнымъ.
чинѡмъ, ѳамогланъ, гла, в. глемъже,
сти, пра. ела, стра, єуалькам. ѳны.
преблговловѣна еви. елавословїе великое.
тро, воскрнъ точїю. єктенїѧ, ѳшпу.
ѳчасъ, а. начавхъ тропарь воскрнъ.
ела, пра. ѳны, бо, часовъ. ѳнадругомъ
часѣ, тро, воскрнъ. ела, клименту.
ѳны, бо, часовъ. кондакъ, пра. ѳтро
пари премѣнѧ. калитургїя, блже
нна, главу, на s. ѳпра, пѣ, д, ѡ д го
глава, на д. повходѣ, тро, воскрнъ,
ѳпра. ела, ѳны, ко, пра. про, главу,
ѳпра. ѳплъ, дню, ѳпра. ѳллилуїа,
єуалїе нльное, ѳпра. при. хвалите, ѳпра.

Ѳ ли ѥже єсть, прежествомъ хвымъ,
ѧще будетъ въ, кд, декавря мца.

Потребно есть вѣдати. ѩко ѧще прилучитсѧ
нѧ, ѥже прежствомъ хвымъ въ, кд,
декавря мца. Намалои вечерни, поемъ,
стры, воскрны. ѳбцѣ, пообычаю.
Ндвелицѣи вечерни. пообычной стихологїи.
наги возвахъ, ѡставимъ, стиховъ, і.
ѳпоем, стры, стымъ ѡцемъ, г. гла, н.
по. ѥже воедемъ. праѡщъ днесь, по, в.
ѳпрепразнь, самогланы, г. гла, а. повто
ряѥще, а ю. ела, гла, s. данїилъ мужъ
желанїи. ѳны, гла, тоиже. вертепе оу
красимѧ. выхо. про, дню. ѳчтенїа, г.
вилю, з ю, попарцѣ. Налитїи, стры,
храму, ѳпрепразньству, г, самогланы,
гла, д. ела, і, н. воспрїимиви длееме.
Настиховнѣ, препразньству, самогланы,
г. гла, в, востихи нхъ. ела, гла, в.
радуйтесѧ пророцы. ѳны, тоиже. ве вре
мѧ приближисѧ. наблговловенїе хлѣбом,
тропарь, гла, в. велїа вѣры ѳправле
нїа, в. ѳписовашесѧ ѳногда, а. таже,
чтенїе, вѡсланїихъ ѳпльскихъ. ѳпрѡчам
вѣлкованїи матѳѣовѣ. ѳвжитїи стыѧ
єуенїи. Наутрени, набгъ гь. тропарь,

воскрнъ, ѯ. ела, велїѧ вѣ҃ры неправленїа. іны. ѻписовавшеѧ иногда. по ка, ѣ҃, ѡ҃цмъ. понепорочна, тропари ихъ. їєкте нїа. ѣ҃, ѡ҃цмъ. степенна глас҃ъ. про, їєѵалїе воскрно. воскрнїе хво. ѱлом, н. вт҃ра, воскрна. ка, ѡ҃цмъ. гла, ѕ. волною морѣкою. ірмо, по ѯ. ѧтропари на ѕ. вее во канонѣ, подвд стиха воскрна. сего ради воскрнъ канонъ непоетеѧ. иприпра, на ѕ. катавасїа. хе раждаетеѧ, ѻба лика кѵпно. по г, пѣ, ипакои стымъ ѡ҃цмъ, гла, и. ѧггла ѻтроку. ичтенїе вѣговслове. по ѕ, пѣ, ко, стымъ ѡ҃цмъ. гла, ѕ, самоглнъ. рѵкописаннаго ѻбраза непочетше. на ѧ, пѣсни поем, чтнѣишѵ. свѣ, воскрнъ. и ѡ҃цмъ, иприпра. нахва, стры, ѡ҃цмъ, подо бны, г. гла, и. иприпра, г. гла, ѕ. по. ѧггльскїа силы, ѻбои на ѕ. ела, гла, и. законны преданїи. і. преблгвена єси. славо слове великое. тро, воскрнъ. ипрое. иѡпѵ. їобычное нехоженїе. ела, іны, втра, єѵаль ескѧ. ича, а, въпринтворѣ. начасѣхъже, всегда глетеѧ, преже, тро, воскрнъ. трже,

ѡ҃цмъ, иприпра, премѣнаютеѧ. такоже, икондаки. Налитѵргїи, блженна ѡ҃цмъ. пѣ, г, на д. иприпра, пѣ, ѕ, на д. повходѣ, тро, воскрнъ. иприпрадневствѵ, иѡ҃цмъ. ела, ко, ѡ҃цмъ. інѣ, препра. про, їапл҃ъ, їаллилѵїа, їєѵалїе, стымъ ѡ҃цмъ. при. хвалите. дрѵи. радѵитеѧ.

Ѻнли, ѩже єсть порожествѣ хвѣ. како подобаетъ пѣтиемъ ей, въ кѳ, мцѣ декабрѧ. наѵтрїи празниквѵ, ащеприключи тсѧ ржтво хво вилю. Подобаетъ вѣдати ѩко ащеприключитсѧ ржтво хво вилю. поетеѧ ѩже поржтвѣ хвѣ нлѧ, въ кѳ, декабрѧ мца, вице. вечеръ, наги возвахъ. стры, прадникѵ, г. гла, в. прїидѣте возрадѵемсѧ. нстымъ, г. гла, а. по. нбнымъ чинѡ. бгоѡцавен. ела, гла ѕ. памать совершаемъ. інѣ, тоиже. слава вышни. выходъ. про. кто бгъ велїи. сестихи его. настн, пра, самогласны, г. гла, и. сестихи ихъ. ела, ѕ. стлемъ памать. інѣ, и. въвн длемъ стекшаѧ. тро, стымъ. гла, в, блговѣстѵи їосифе. ела, іны, пра,

Наоутрени . наБГъ гъ . тро , пра , в . ела , ѥтыѧ . іннѣ , пра . пока , ѥѣ , пра . чтемъ слово , ѥтаго григорїа нисскаго , ѻѥттѣи трцѣ їѡаврамѣ , надвое . кано , пра , первыи ѡирмоѡ , на ѕ . аѵторои , на д . нѣтыѧ , на д . катавасїа . хе раждаетеѧ , ѻба лика кѵпно . по г , пѣени , ко , вцѣ . іже прежде деннича . ипото , ѥѣ , ѥтыѧ . ела , іннѣ , пра . по ѕ , пѣ . ко , ѥтыѧ . на д , пѣ , чтнѣишвю неѥтихословни . ѥѣ , ѥтыѧ , ипра , нахвалите , ѥтры , пра , на д . гла , д . ела , ѥтыѧ , и . кровь їѡгнь . іны , в . днеѵь хе ѵѵи дѧеѧѣ . славословїе велнкое . ипотри ѥтомъ , тро , ѥтыѧ . ела , іны , пра . ѐкте нїа . їѡпѵѣѥт . начаѣѣ , тро , пра . ела , ѥтыѧ іны , бо , часо . поѡче на , ко , иже прежде деннича . Налнтѵргїи , бляѥнна , ѻбою канѻѵ праздничны . пѣ , г . и ѕ ѧ , на и . поѣходѣ , тро , пра , нѣтыѧ . ела , ко , ѥтыѧ . іннѣ , ко , пра . иже прежде деннича . про , пѣ , вцы . гла , г . величи дша моѧ гда . ѥти . яко призрѣ . дрѵгїи , про ѥтыѧ . дивенъ бгъ воѥтыхъ . ѥтихъ . въцрква . аплъ , коѣврѣѡ . за , тѕ . дрѵгїи ѥтыѧ , кгалато . за , е . аллилѵїа , вцѣ . гда , и . воѥкрни гн вокои твои . нѣтыѧ . помни гн дѣда . ѐѵаллїе , ѐдино вкѵпѣ , нвцѣ , нѣтыѧ , ѡма . за , д . ѡшедши волхвѡ . кѣ , гла , з . нзбавленїе повла гъ . дрѵгїи . радѵитеѧ . ѥтагоже їѐѵдмїа во ѥѣдованїе поѐтеѧ напавечернцѣ .

Ѻ ѡданїи празника хва ржтва , аще бѵдѐ внлю . Потребно ѐсть вѣдати . яко аще прилѵчнтеѧ , ѡданїе празника хва ржтва внлю . намалѣи вечерни , ѥтры , воѥкрны , нвцѣ , пособычаю . Навелнцѣи вечерни , по ѻбычаю , ѥтихологїа . наги возва , ѥтры , воѥкрны , г . ипра , д . гла , в . прїидѣте ѡ радѵѣмеѧ . нѣтыѧ , г . гла , а . по . небесны чинѡ . бгоѡца вси . ела , ѥтыѧ гла , ѕ . памѧть соверша . іны , пра , гла , в . авгѵ ствѵ ѐдиноначальствѵющѵ . и алнтїи , ѥтры , храмѵ , ипра . нлѣти , ѥтра , воѥкрна . іиже поалфавитѵ , г . ела , ѥтыѧ , гла , ѕ . ѥтле памѧть . іны , пра , гла , д . ѣвертеп въ ви лиѧ ѐви . наблгвенїе хлѣбо . вце дво , а .

ѝпра҃ , а҃ . ѝстымъ . блговѣстѹ҆ѝ ѡ҃ѳи҆ѳе ,
а҃ . тра҃ , чтеніе вповланіи҃ . дрѹгаѧже чтенїа ,
вкниз҃ѣ златоѹ҆стаго , ѝвжитїи҃ прибныѧ
меланіи҃ . Нлоѹ҆трени , набг҃ъ гл҃ , тропарь
воскрн҃ъ , в҃ . ела , стымъ . ѝны҃ , пра҃ . пока ,
ст҃е , воскрны . ѝко , ѝхъ . та҃ , непорочны ,
стропарѝи . ѝпакон҃ , глас҃ѹ . ст҃е . про . вса
ко дыханіе . є҃ѵа҃лїе , воскрно . по н҃мъ ,
ѱалм҃ѣ , стра , воскрна . Кано҃ , воскресенъ ,
на д҃ . ѝкоц҃ѣ , на в҃ . ѝстымъ , на д҃ . ѝпраз҃ ,
кано҃ , а҃ , на д҃ . катавас҃ . хе ражаетеѧ , ѻба
ника бцы҃ѣ . по г҃ , пѣ҃ , ко , стыѧ , ѝнко . та ,
ст҃е , стыѧ . ела , ѝны҃ , пра҃ . ѝчтеніе ст҃аго гри
горїа ниссскаго , ѡ҃ст҃ѣи҆ тр҃цѣ ѳ҃ѡавраам҃ѣ , а҃ .
по ѕ҃ , пѣ҃ , ко , ѝнко , пра҃ . на д҃ , пѣ҃ени ,
стихословѝ҆ , чтнѣ҃йшꙋю . ѥв҃ѣ , воскрн҃ъ ,
ѝстыѧ , ѝпра҃ . нахва , стры , воскрны , д҃ . ѝ
пра҃ , д҃ , вострихѝ ѝхъ . гла , д҃ . веселитеѧ .
ела , стыѧ . гла , и҃ . кровь ѳ҃ѡгнь . ѝны҃ . пре
благвѣна ѥ҃ѵѝ . славословїе великое . потрѣ҃ѡм ,
тро , воскрн҃ъ тѡчїю . є҃ктенїа . ѳ҃ѡглашеніе .
ѝ҃ѡпѹ . ѝѡбычнаѧ литїа . ѝпое҃ , стрѹ , пра ,
їже насла , і҃ . ѝлѝ҆ стрѹ , є҃ѵа҃льекꙋю . ѝча , а ,

въпритво́рѣ . нача́сѡвѣ҃ . на є҃ди́но ча́сѣ ,
тро , воскрн҃ъ . ела , пра҃ . ѝны҃ , бо , часѡ́въ
а҃наѳтро҃ ча́сѣ҃ . тро , бо . ела , стыѧ . і , бо , часо .
конда́къже , гле́м , пра҃ . налитꙋргїи҃ , бла́же
нна , гла́сѹ , на ѕ҃ . ѝпра҃ , ѡ҃пе́рваго кано́на ,
пѣ҃ , д҃ , на д҃ . повхо́дѣ҃ , тро , воскрн҃ъ , ѝпра҃ ,
ѝстымъ . ела , ко , стым . ѝны҃ , ко , пра҃ . про ,
пра҃ , ѝстымъ . дне́ бг҃ъ вострыхъ . а҃плъ ,
кгала́то҃ , за҃ , е҃ . а҃ллїꙋ́ѧ , пра҃ . є҃ѵа҃лїе
ѡ҃ма҃ . за҃ , д҃ . кенани , хвалите . дрѹи , пра҃ ,

Мца генвáрїа, въ а҃, о҃празни҆цѣ о҃бр҃ѣзанїа, ѳ҃ѡвели҆цѣмъ васи́лїи, а҃ще бꙋ́детъ вни҆ю .

Н

Подоба́етъ вѣ́дати . а҃ко а҃ще прилꙋчи́тсѧ, а҃ дн҃ь мца генвáрїа , вни҆ю. намало́и вечéрни стры , воскрны , ела , ѝны҃ , бо , гла́сѹ , ма́лыѧ вечéрни . настихо́вн҃ѣ , воскрн҃ъ гла́сѹ є҃ди́н . та҃ , стры стмꙋ , гла , в҃ . по. до́ме є҃ѵфра́ѳѡ , востихѝ ѝхъ . Навели́конѝже вечéрни вс҃ѹ , стихологїе́ѹемъ . блже́нъ мꙋ́жъ , ка҃ , вею . наги возва . ѡ҃ста́ви , стихо҃ , і҃ . ѝпое҃ , стры воскрны , г҃ . ѝпра҃ , самогла́на , два . гла , и҃ . повторѧ́ѱще , є҃ди́нꙋ . ѝстмꙋ , по , г҃ . гла , д҃ . повторѧ́ѱще , є҃ди́нꙋ . ела , стмꙋ . і҃ , бо , а҃ .

гла́сѹ . чтенїа , пра , ѝетмѹ . налитїи , ѵтры , ѵ҃таго , є҆гоже є҆сть хра́мъ . ѝетомѹ васи́лїю , самогласны дв҃ѣ . гла , а҃ . ѝгла , в҃ , ѵтихо́венныѧ . ѝдв҃ѣ , гла , г҃ . гла , ѵ҃то мѹ . ѝнѣ҃ , пра́зникѹ . гла , и҃ . ѳходи ѥпѣ҃ . настихо́внѣ , воскрнѣ . ѝиже по҃ѧ҃ вѣ҃ди . гла , ѵ҃тмѹ . гла , б҃ . ѝже бл҃гть чюдесѣ҃ . ѝнѣ҃ , пра . гла , и҃ . непостыдѣ҃ѧ . Наблг҃вѣ́нїе хлѣ́бо , вце дво , в҃ . ѝетомѹ , тр҃о , а҃ . ѝчтенїе , вповани́йхъ , а҃ . ѝпрочаѧ вѣ҃гоѵело́вѣ . Нощ҃ѹтрени , набг҃ъ гь , тр҃о , воскрнъ , в҃ . гла , ѵ҃тмѹ . ѝны , ѻбрѣ҃занїю . пока , ѵ҃ѣ , воскрны , ѵ҃ѣгоро и . непорочны . ѝпакои́ , гла́сѹ . многомилостивое , ѝѣ҃ , ѵ҃тмѹ . гла , ѝнѣ҃ , пра́зникѹ . ѵ҃тѣ . про , гла́сѹ . вѣ҃ко дыха́нїе . є҆ѵаллїе воскресно . воскрнїе хв҃о . ѱ҃ломъ , н҃ . ѵ҃тра , воскрна . кано́нъ , воскрн , на д҃ . ѝпра , на д҃ . ѝетмѹ , на ѕ҃ . катавас҃ , глѹбинѣ҃ ѿкрылъ є҆сть дно . ѝпѹть морьскїи . кїнждо ли́къ свои ірмо . по г҃ , пѣ҃ , ко , пра . та , ѵ҃ѣ , ѵ҃тмѹ , в҃ . гла , ѝны пра . по ѕ҃ , пѣ҃вни , ко , ѵ҃тмѹ , ѝнко . на а҃ , пѣ҃вни , ѵ҃тихословѝ , чтнѣ҃ишѹ . ѵ҃вѣ҃ , воскрн . гла , ѵ҃тмѹ . і҃ , пра . нахва , ѵ҃тры , воскрны , д҃ . ѝетмѹ , по , г҃ . гла , є҆ . ѝнамогли , гла , ѕ҃ . ѝзліаѧ бл҃гть . ѵ҃тихи́же , гл҃емъ . оу҃ста̀ мо҆ѧ҆ бг҃лнтъ премрѹ҃ть . в҃ . ѡщ҃енницы твои ѻблекѹтѧ . гла , ѵ҃тра , є҆ѵаллїѧ . і҃ , преблг҃вена є҆ѥи . влговелѡ́вїе велико . тр҃о , бо . є҆ктенїа , ѩглашенїе , ѩ҃пѹ . даѣ҃жѧ ѵ҃тое ма́сло кратїи . та , ѻбы́чнаѧ литїа . ѩча , а҃ , ѵ҃притворѣ҃ . начнѣ҃ , тр҃о , воскр . гла , ѵ҃тмѹ . і҃ , бо , чаго . по҃ѡ҃че на , ко , ѵ҃тмѹ . Налитѹргїи блженна , гла́сѹ , на ѕ҃ . ѝетмѹ , пѣ҃ , г҃ , на д҃ . повхо́дѣ҃ , тр҃о , воскр , ѝпра , ѝетмѹ . гла , ко , ѵ҃тмѹ . і҃ , пра . про , дню . гла , ѕ҃ . спасѝ гн людѝ свои҆ . ѵ҃ти . кт҃ебѣ҃ гн во҃зовѹ . ѝетмѹ . гла , а҃ . оу҃ста̀ мо҆ѧ҆ бг҃лнтъ . ѧпл҃ъ , дню , кт҃имо . за , ѵ҃чи . дрѹгїи , кѵалаѧ҆ѥмъ . за , ѵ҃нд . ѧллилѹ́їа . гла , и҃ . бже оу҃щїе дрины . ѵ҃ти . пасы́и їнлѧ . є҆ѵаллїе дню , ѿмарка . за , а҃ . зача́ло є҆ѵаллїа і҃ѳ хв҃а ѵ҃на бж҃їа . ѝпра́зникѹ є҆ѵаллїе , ѿлѹкѝ . зачало , ѕ҃ . вобрема ѻ҃но , вобратѝшаѧ пастырїе , влаѧ҆щїе ѝхваѧ҆лщїе бга . кѵна никъ , хвали́тѣ . дрѹгїи , вспа́мѧть ;

пд҃

Мца февраріа, въ в. о҃пра҃зднице срѣтенїа. а҃ще прилучитсѧ внлю фарїсе҃ову, и҃ли о҃блудно҃м сы́ну, и҃ли вмѧсопо́стную, и҃ли вєкыропо́стную. Потре́бно є҃сть вѣ́дати. ꙗ҃ко а҃ще прилучи́тсѧ пра҃зникъ срѣ́тенїа, внлю фарисе҃ову, и҃ли о҃блудно҃м сы́нъ, и҃ли вмѧсопо́стную, и҃ли вєкыропо́стную. вече́. намали́и вечени, наги возва, стры, воскрны, гла́сы, на д҃. ела, і҃, пра. Настн, є҃ди воскрн, и҃пра, г҃. гла, з҃. о҃ткра́ен свои. состихи́ихъ. ела, і҃ны, пра. тро, воскрнъ. ела, і҃, пра. і҃шпу. Навели́кои вечерни, пока, наги возва, стры, воскрны, гла́сы, г҃. и҃встрїо́ди, г҃. и҃пра, д҃ ела, встрїо́ди. і҃ны, пра. выхо. чтє́нїа, пра. Налитїи стры, пра, г҃. гла, в҃. и҃встрїо́ди. а҃ꙗ́же є҃сть нахвали́те. ела, встрїо́ди. і҃ны, пра́зникы. настн, воскрны вєч҃. ела, встрїо́ди і҃, пра. наблгвє́нїе хлѣ́бо. тро, пра, г҃. чте́нїе вповла́нїи а҃пльски, и҃прочаѧ чтєнїа пра, и҃ли ѿжитїа сто́го лу́кы. Набгъ҃гь. тро, воскр, в҃. ела, і҃, пра. пока, є҃ѵ҃, воскрны, съ҃го и҃. непороны, и҃пакои́ гла́сы. многомативое, и҃ч҃, пра. сте, гла́сы. про, пра. вежко дыха́нїе. є҃ѵ҃а́лїе, пра. воскрнїе хво. и҃ѱало, м҃. стра, пра. гла, ѕ҃, самогла. да҃ѿве́рзетсѧ дв҃е. ꙗкано воскрнъ, сѡ́рмово, на д҃. и҃встрїо́ди дню на д҃. и҃пра, сѡ́рмово, на ѕ҃. катавас́, пра, о҃ба ли́ка вку́пѣ. по г҃, пѣ, ко, і҃ꙗко, і҃же встрїо́ди. и҃ч҃ѣ. ела, і҃ны, пра. по ѕ҃, пѣ, ко, пра. на д҃, пѣ, стихосло́ви, чтнѣи шую. сѵ҃ѣ, воскрнъ. ела, встрїо́ди. і҃ны, пра. нахва, стры, воскрны, на д҃. и҃пра, на д҃. глще стихи́, пра. ела, пра. і҃ны, преблгвена є҃си. А҃ще ли є҃сть, нлѫ, мѧсопу, и҃ли сыропу, то̀ повсконча́нїи стръ, пра. глем стн. воскрни ги бже мои. и҃пое, самоглу стрв, дню, ꙗ҃же встрїо́ди. ела, ту́же. і҃, пре блгвена є҃си. а҃ꙗ́же нала, пра. глем, состихо́ пра. славосло́вїе вели́кое. тро, воскрнъ тою, и҃прое. и҃ѿпу. но́бычное и҃схо́женїе впритво. ела, і҃, стра, є҃ѵ҃а́льскаѧ. и҃ча, а҃. Начаѧтъ, тро, воскрнъ. ела, пра. і҃, бо, часо. пѣ҃ѿче на. ко, пра. налитургі́и бл҃же́нна, гла́сы, на ѕ҃. и҃пра, пѣ, г҃, на д҃. вхоное. ѥказа́тъ спасе́нїе своѐ, пре҃ѧзыкы ѿковѐ пра́вду свою. пое́, тро, воскрнъ, и҃пра. ела, ко, встрїо́ди.

ѝны҃, ко҃, пра҃. про҃, ѝапл҃ъ, а҃лилу҃ї҃а, і҃е҃ѵа҃
лїе҃, пре́же дне҃ю. та҃, пра҃. ке҃, дне҃ю, ѝпра҃;

І ѻ҃томже пра́зницѣ. а҃ще прилу҃чи́тем вѿкъ,
ѝли́ вовто҃, ѝли́ вче҃, сыропу́стным ли́ .

Подобае́ вѣ́дати, ѩ҃ко а҃ще прилу҃чи́тем, пра҃,
ерте́тенїѧ, вѿкъ, ѝли́ вовто҃, ѝли́ вче҃, сыро
пу́стным ли́. ве́че҃, намалѣ́и вечерни. на
ги҃ возва҃, етры҃, пра҃, на д҃. ела҃, ѝны҃, пра҃.
наѣти, самоглъ, втрїо́ди, в҃, ѝмн҃. ела҃,
ѝны҃, пра҃. тро҃, пра҃. Навели́кои вечерни, ѝ
наоу҃трени, свершае́тем слу҃жба вем пра҃, не
премѣ́нно, ѩ҃коже пре́же воо҃ста́вѣ оу҃каза́хом.
трїо́дьско е҃пра҃, непое́тем, ѩ҃коѝ дне҃ь ниприлу҃
чи́тем сыропу҃, ѝли́, кромѣ́ су҃бо́ты ѝли́, ра
вѣ самоглы, етры҃, дне҃ю. ѩ҃же глю́тем на
мали́ вечерни, ѩ҃коже пре́же оу҃каза́хом. на
хва҃, по҃же ре́щи, д҃, етры҃, пра҃. ела҃, втри
о́ди, самоглъ, дне҃ю. ѝны҃, пра҃. А҃ще ли
слу҃чи́тем ве́ре, ѝли́ вп҃ѧ, сыропу́стным ли.
намалѣ́и, ѝнавели́коѝ вечерни, ѝнаоу҃трени,
соверша́етем слу҃жба вем, ѩ҃коже оу҃каза́хом
ви҃ньникъ непремѣ́нно. бываетъже на
коне́цъ оу҃трени, ѝнаконе́цъ часо́въ, г҃,

веліки҃ѧ покло́ны то́чїю. на ѕ҃мъ же чае́тъ,
глетем тро҃, паремїи҃. ѝ҃чтетем паремїи҃.
литургі́ѧже свершае́тем вовое҃ вре́мѧ злата
оу҃стаго. а҃вечерѧ подневно́мѹ вовое҃ вре́мѧ.
наги҃ возва҃, етры҃, пра́зни́кѹ, г҃. ѝ҃сто́
мѹ, ѩ҃же нарѧдѹ, г҃. ела҃, і҃, пра́зни́кѹ.
про҃, дне҃ю, ѝ҃чтенїе. та҃, про҃. даоу҃пова́етъ
ѝнль. быва́етъже і҃еди́ною дне́мъ ѝ҃де́нїе,
а҃ще ѝпра́зникъ вен ви҃хъ;

ѻ҃томъже пра́зницѣ, а҃ще прилу҃чи́тем ІІ
вовото҃ сырнѹю. Потре́бно е҃сть вѣ́дати.
ѩ҃ко а҃ще прилу҃чи́тем пра́зникъ, ерте́тенїѧ,
вен сырнѹю. ѩ҃пѧ, ве́че҃. намалои҃ вечерни.
наги҃ возва҃, етры҃, пра҃, на д҃. ела҃, і҃, пра҃. про҃,
дне҃ю. ѝпаремїѧ дне҃ю. попаремїи҃, про҃. да
оу҃пова́етъ ѝнль. наѣти, самоглъ, дне҃ю. в҃.
ѝмчче҃. ела҃, і҃, пра҃. тро҃, пра҃. ѝ҃ѿпѹ.
Навели́коѝ вечерни, етихологиѣ́м҃, а҃, а҃нти.
блже҃нъ мѹ́жъ. наги҃ возва҃, ѻ҃ставимъ етн
хо҃, і҃. ѝпое҃ етры҃, пра҃, на ѕ҃. ѝ҃стымъ
ѿцмъ, на д҃. ела҃, е҃тым҃. і҃, пра҃. быхо҃.
про҃, дне҃ю. і҃е҃ктенїѧ, наѝ҃хожде́нїи҃.
етры҃, пра҃. наѣти, пра́зни́кѹ. ела҃, е҃тым҃.

ѡтомъже празницѣ . аще привычитем пра
зновати вечерни или , коликолико дни .

Подобаетъ вѣдати . яко аще привычитем
пра , ерѣтенїа , празновати вечерни или ,
коликолико дней . вече , наги возва , етры ,
пра , г . нетомѹ г . ела , етомѹ . аще имать .
ины , пра . ащели ни . ела , ины , пра . нети ,
самоглас дню , в , имчнчнъ . ела , етомѹ ,
аще есть . ины , пра . тро , етаго , аще есть .
ела , ины , пра . поекстенїи , аще есть среда ,
или пѫ . по , г , великїа . ѡпѹ . Наѹтре
ни , наб г гь . тро , пра , в . ела , етаго ,
аще есть . ины , пра . пока , еѣ , пра . ка ,
пра , вирмо , на н . нетомѹ , на д . егда
же бѹде трипѣсна . поем пра , вирмо , на ѕ .
нетомѹ , на д . нетрїоди , на д . аще ли
среда , или пѫ . ка пра , вирмо , на д .
ирмо , поединожды . нетомѹ на д . нетри
оди етрипѣсною на ѕ . аще имать , ко ,
етын . глем , ко , пра , по г , пѣ . потом , еѣ ,
етрїоди . ела , етомѹ . і , пра . по ѕ , пѣ ,
ко , етаго , аще нима , ащели неима етын . ко ,
пра . еѣ , етаго , аще нима , ащели ни . пра , в .

ины , пра . наблгвенїе хлѣбѡ . тро , пра , в .
нетымъ , а . нчтенїе празницѣ .
Наѹтрени , наб г гь . тро , пра , в . ела ,
етымъ . ины , пра . пока немах , еѣ , пра .
нчтенїе , неполїелео , нед , пра . ете , а ,
анти , д го глава . про , пра . вежко дыха
нїе . єѵалїе , пра . ѱломъ , и . етра , пра .
кано , пра , вирмо , на н . нетымъ ,
на ѕ . катавасїи , пра . по г , пѣени , ко ,
етым , инко . нед , еты . ела , ины , пра .
по ѕ , пѣ , ко , пра . на д , пѣ , непоемъ ,
чтнѣшѧ . по д , пѣ , еѣ , пра .
ела , етымъ . ины , пра . нахвалнтѣ ,
етры , пра , г . нетымъ , г . ела , етымъ .
ины , пра . славословїе великое . тро , ѡцмъ .
ела , пра . єктенїа . їоглашенїе етѹдитово ,
їѡпѹ . їобычное нехожденїе . нча , а , вприи
творѣ . начаѣ , тро , пра . ела , еты . ины ,
бо , часо . пеѡче на , ко , пра . налнтѹгін
блженна , пра . пѣ , г , на д . нетым , пѣ , ѕ .
на д , вхоное пра . тро , пра , неты . ела , ко ,
еты . ины , ко , пра . про , їаѳл , їаллилѹїа
їѵалїе , нсенани , пре , пра , нпотом еты .

нахвали́тех҃ъ, ѵ҃тры, пра҃зникѹ. ѵ҃ла, і҃ны,
пра҃зникѹже. настихо́вн҃ъ самогла́н҃ъ дню
в҃. и҃мн҃чен҃ъ. ѵ҃ла, і҃ны, пра҃зникѹ.
тропа́рь, ѵ҃то́мѹ, а҃ще и҃мать. ѵ҃ла, і҃ны, пра.
а҃ще ли нн҃, пра҃, то́чію. по҃є҃ктенію҃, а҃ще е҃сть
вреда҃, и҃ли пш҃, покло́ны, г҃, вели́кіа то́чію.
і҃ѡп҃ѹ. и҃ча, а҃. и҃наконе́цъ е҃го́ покло́ны, г҃.
та́коже и҃напрѡ́чихъ часѣ́хъ, и҃напа́вечерни
ц҃ѣ. а҃ще е҃сть вреда҃, и҃ли пѧто́, то́чію,
г҃, поклоны навечерніи конецъ:

Г҃ о҃то́мъже пра҃зниц҃ѣ, е҃же когда҃ ѡ҃да́етсѧ.

До́лжно е҃сть вѣ́дати, а҃ко а҃ще прилу́читсѧ,
ерѣ́тенїе вне́ли, о҃блу́дно вы́н҃ѣ, и҃ли впна.
и҃ли вовто́, мсопу҃. ѡ҃да́етсѧ впа҃, тоі҃же
нли. а҃щели́же слу́читсѧ, вере, и҃ли вче, и҃ли
впа҃, и҃ли вс҃у҃, мсопу҃. ѡ҃да́етсѧ, вовто,
сы́рным҃ нли. а҃щели прилу́читсѧ, вне́ли
мсопу҃, и҃ли впи́ланкъ, сы́рный. ѡ҃да́етсѧ,
вче, тоі҃же нли. а҃щели слу́читсѧ, вовто,
и҃ли вере, сыропу҃стнѹю. ѡ҃да́етсѧ, вс҃у҃,
тоі҃же недѣ́ли. а҃щели прикл҃ючитсѧ
вчетве́ргъ, и҃ли впя́токъ, и҃ли вс҃у҃бо́ту,
ѡ҃да́етсѧ внедѣ́лю сыропу҃стнѹю:

О҃ то́мъже пра҃зниц҃ѣ, а҃ко а҃ще прилу́читсѧ Д҃ї
ѡ҃данїе е҃го́. вседми́цы вы́рной. ѵ҃ко́й любо
дн҃ь. Потре́бно е҃сть вѣ́дати, а҃ко а҃ще
прилу́читсѧ ѡ҃данїе пра҃зника ерѣ́тенїа,
вседми́цы сы́рной, ѵ҃ко́й любодн҃ь. ве́черъ,
наги возва҃, ѵ҃тры, пра҃, на ѕ. ѵ҃ла, і҃ны,
пра. настн. самогла́н҃ъ, дню, в҃. и҃мн. ѵ҃ла,
і҃ны, пра҃. тр҃о, пра҃. по҃є҃ктенію҃, а҃ще е҃сть
вре, и҃ли пш҃, г҃, покло́ны то́чію вели́кіа,
наконе́цъ вечерни, і҃оу҃трени, и҃часо́въ,
и҃напа́вечерницы. наоу҃трени, нагл҃ъ гѣ. тр҃о,
пра҃, г҃. пока҃, ѵ҃ѣ, пра҃. кано҃, пра҃. во҃и́рмо,
на ді. а҃нд҃же́ трипѣ́сна, пра҃, на і. три
пѣ́сна, на д҃. по г҃, пѣ, ѵ҃ѣ, ѵ҃тро́ди. ѵ҃ла,
і҃ны, пра҃. по ѕ, пѣ, ко, і҃нко, пра҃, на д҃, пѣ,
чтн҃ѣ́йшѹю, непое. ѵ҃ѣ, пра҃, в҃. нахва,
ѵ҃тры, пра҃, на д҃. ѵ҃ла, і҃ны, пра҃. настн,
самогла́н҃ъ, дню, в҃. и҃мн. ѵ҃ла, і҃ны, пра҃. тр҃о,
пра҃. е҃ктенїа, і҃ѡп҃ѹ. а҃ще́ли е҃сть вре
и҃ли пш҃, по҃є҃ктенїи҃, покло́ны, г҃, і҃ѡп҃ѹ.
налитѹ́ргіи, бл҃же́нна, пра҃. пѣ, д҃, на ѕ.
повхо́дѣ, тр҃о, пра҃. ѵ҃ла, і҃ны, ко. про, а҃лли
лу́їа, и҃ке, пра҃. а҃пл҃ъ, і҃е҃ва҃ліе, дню:

пи҃

ѓ Ѻтомъже пра́зницѣ . а́ще ключи́тсѧ вн҃ѹ
бо́тѹ зад҃ѹшьнѹю . и҆лѝ попра́зньство ,
и҆лѝ ѿданїе є҆гѡ̀ . Подоба́етъ вѣ́дати сїе .
я҆́ко а́ще ключи́тсѧ , пра҃ , ер҃тє́нїа , вн҃ѹ
зад҃ѹшьнѹю , и҆лѝ попра́зньство , и҆лѝ ѿда
нїе є҆гѡ̀ . слѹ́жба оумє́рши поє́тсѧ въгробни
цѣ вс҃ѣ , вє́черъ їоу҃тро . а́ще ли не́сть гро
бни́цы , поє́тсѧ вн҃ѹбо́тѹ мимошє́дшѹю .
пра́зникѹбо то́чїю є́дино́мѹ поє́тсѧ ,

ѕ Ѻтомъже пра́зницѣ , а́ще бѹ́детъ вн҃ѹбо́
тѹ сы́рнѹю ѿданїе є҆гѡ̀ . Вѣ́ждь и҆́сѣ , а́ще
бѹ́детъ вн҃ѹбо́тѹ , сы́рнѹю ѿданїе пра́зни
ка ер҃тє́нїа . вє́черъ , наги возва , стры ,
пра҃ , г҃ . нє́тымъ , г҃ . сла , стымъ . і҆ны , пра .
настн , вт҃рнѡ́ди . самогла҃нъ , в҃ . и҆мѧ́нче . сла ,
стымъ . і҆ны , пра . пока , ст҃ѣ , пра . кано , пра ,
вопрмо́ на и҆ . нє́тымъ , на ѳ . по г҃ , пр҃ѣ , ко ,
стымъ , і҆и҃ко . и҆ сѣ и҆́хъ , к҃ . сла , і҆нн҃ѣ ,
пра . на ф҃ , пр҃ѣ , чтн҃ѣ́йшѹю , непоє́мъ .
сѣ҃ѣ , стымъ , и҆пра . нахва , стры , пра , г҃ .
нє́тымъ , г҃ . сла , стымъ . і҆нн҃ѣ , пра . славо
сло́вїе . тр҃о , стымъ , и҆пра . і҆обы́чное
нєхожде́нїе въпри́тво . и҆ча , а҃ . налитѹ́ргїи .

блже́нна , пра . пр҃ѣ , г҃ , на д҃ . нє́тымъ , пр҃ѣ , в҃ ,
на д҃ . повхо́дѣ , тр҃о , пра , нє́тм . сла , стыі .
і҆ны , ко , пра . про , пра , нє́ты . а҆пл҃ъ , дню ,
нє́тымъ . а҆ллилѹ́їа , пра , нє́тымъ . єѵ҃а҆ллїе ,
дню , нє́тымъ . и҆кенаи , пра , нє́тымъ .

Мца҃ тогѡ̀же въ кд҃ . ѡ҆бр҃тє́нїи ч҃нымъ зі
главы , чтна́го и҆нслав҃наго проро́ка прт҃чи
и҆кр҃тлѧ гн҃ѧ їѡа́нна . а́ще ключи́тсѧ вн҃ю
фарїсе́ѡвѹ , и҆лѝ бл҃ѹдна́го , и҆лѝ мзоп҃ѹ
стнѹю , и҆лѝ вс҃ѣроп҃ѹстнѹю . Потре́бно
є́сть вѣ́дати , я҆́ко а́ще прикл҃ючи́тсѧ ѡ҆бр҃тє́
тенїе ч҃тны́мъ главы , чтна́го и҆нслав҃наго
прка прт҃чи и҆кр҃тлѧ гн҃ѧ їѡа́нна . вн҃ю
фарисе́ѡвѹ , и҆лѝ бл҃ѹдна́го , и҆лѝ мзоп҃ѹ
стнѹю , и҆лѝ вс҃ѣроп҃ѹ . нама́лѣи вечє́рни ,
вс҃ѣ по҃бы́ю , навели́кои вечє́рни , побл҃же́нъ
мѹ́жъ . наги возва , стры , воскр҃ны , г҃ . и҆́бо
сто , а҃ . и҆вт҃рнѡ́ди , г҃ . и҆прт҃чи , г҃ . сла ,
вт҃рнѡ́ди . і҆ны , бо , а , гла́сѹ . наи҆хожде́нїе ,
стры , сто́мѹ , е́мѹже є́сть хра . и҆самогла҃ны ,
и҆же вт҃рнѡ́ди , нахва , сла , гла , в҃ . я҆́коже бж҃тве
ны оумы́шле́нїи . і҆ны , бо , вто́и҆же гла ,
и҆же по҃а҃зъвѣ́ди . насти , бо҃ , воскр҃ны .

вла, ѕ, вокро́вище бжтвеныхъ. ѝны, вътри
о́ди. наблагослове́нїе хлѣ́бомъ, тро, вце
дво, г. ѝчте́нїе, впосла́нїи. ѝпрое, взлато
ую́тъ, ѝпомѧнове́нїе ѳта́го. наоу́трени,
набгъ гь. тро, воскрнъ, в. вла, прчи. ѝны,
бо, а, втоиже гла. пока, ѥ, воскрны,
ѥвво, ѝхъ. ѝнепороч҃ны. ѝпакои́ гла́в҃.
полиелео, ѝѕ, прчи. степе́нна, ѝпро,
гла́в҃. вели́ко дыха́нїе, є҃ва́лїе, воскрно.
ѝпрое воскрно. кано́нъ, воскрнъ, ѥирмосо,
на д, ѝвцѣ, на в. ѝвтрио́ди, на д. ѝпрчи,
на д. катавасїа. ѿверзв оу́ютѣ мои́. по г,
пѣ, ко, прчи, ѝйко. пото, ѥ, его, в.
вла, ѝны, втрио́ди. по ѕ, пѣ, ко, втри
о́ди. на д, пѣ. поб, чтнѣйшую. ѥѣ,
воскрнъ, ѝѳтаго, ѝвтрио́ди. нахва.
етры, воскрны, д. ѝѳтаго. подо́бны, г.
ѝамоглнъ, гла, ѕ. все чтну́ю главу́. гле,
ѝѳтихѝ ѳтому́. возвеселитѣ праве́ник҃ъ.
етн. праве́ник҃ъ ꙗко фи́никъ. а҃ще е҃сть
нлѫ мѧсопу́стнаѧ, ѝлѝ сыропу́стнаѧ.
то посих҃ъ гле́мъ, етн, воскрни ги бже
мои́. ѝабїе самоглнъ, втрио́ди. вла, то.
ѝны, преблгвена е҃ви. а҃ще нѣ́сть нлѫ, мѧ
сопу́стнаѧ, ѝлѝ сыропу́стнаѧ, негле, стиха.
воскрни ги бже мои́. вла, втрио́ди. ѝны,
преблгвена е҃ви. славосло́вїе вели́кое. тро, во
скрнъ то́чїю. ѥкте́нїа, ѝпрое. ѡѿпу. ѝехо
же́нїе о҃бы́чное впри́тво. вла, ѝны, втра,
є҃ва́льѥкаѧ. нча, а. начаѧ, тро, воскрнъ.
вла, ѳта́го. ѝны, бо, часо. поче на, ко, втри
о́ди. налнтургїи бла́женна гла́в҃. на ѕ. нето́
му́, пѣ, г, на д. повхо́дѣ, тро, воскрн, ѝѳта́
го. вла, ко, ѳта́го. ѝны. ко, втрио́ди. про,
ѝапл҃ъ, ѝаллилу́їа, ѥ҃ва́лїе. ѡѿе, пре дню. та,
ѝѳтому́. Ѻтомже пра́зницѣ, а҃ще при
лу́читѧ воединъ ѡ҃дни́ и сыропу́стным҃ъ се
мицы. Подоба́етъ вѣ́дати. ꙗко а҃ще при
лу́читѧ ѻбрѣте́нїе чтны́ѧ главы́ претече
вы, воедин ѡ҃дней сыропу́стны҃ѧ семицы. вече
навече́рнї, по ѻбы́чной, ка. наги возва, етры,
прчи на ѕ. вла, прчи. ѝны, бо. про, дню.
а҃ще е҃сть вре, ѝлѝ пѧ, паремїа дню. пото, про,
гла, ѕ. даоу́пова́етъ ѝиль нага, епѣ́нїе. та,
парем прчи. насти, самоглнъ, дню, в.
ѝмчче. в, гла, в, прчи. ꙗко же бжтвены.

оумышлéнїи. їны, бо. тро, прчи. ела, їны,
бо. êктенїа. âще éсть вре, íли пⷭ, поклоны,
г, великїа. їѡпⷭ. íобычное íхождéнїе впри
твô. пóбно íнапавéче, íнаполýношницы,
íнаоýтрени, íначалⷭ, наконе поклóны, г,
великїа. наоýтрени. набгъ гь, тро, прчи,
в. ела, їны, бо, а, íобы, стихологїа. по а,
ка, стⷭ, втрио. по в, ка, стⷭ, лны, прчи, óба.
полиéлео. и стⷭ, прчи. сте, л, âнти, дго глâ,
про, глâ, в. тý воздрацýрогъ двдови. сти.
помáни ги двдâ. вéжко дыхáнїе. êуáлїе,
ѡлýкы. за, ла. вóвремя óно, íзыде слóво
óтⷭ. че, г, не. ѱлом. стра, стóмý. гви
пое, неглем. кано, вцⷭ, соírмо на, s. íпрте
чи на и. катавáм ѡверзý сýстà моя. âидⷭ
же трипⷭ. óставлáетем, кано, вцⷭ. íпое
тем прчи, соírмо, на s. íрмо пⷭ а, íтри
пⷭ, повоéмý чинý, послéдн íрмо, втоно.
по, г, пⷭ, стⷭ, прчи. ела, їны, втрио. по
s, пⷭ, ко, прчи. свⷭ, прчи, íбо. нахва,
стих҃ры пóбны, прчи, на д. е, гла, s,
вéчтнýю главý, їны, бо, наяти, самоглⷭ,
дню, в, íм, ела, s, íже. пéрвїе наблюдⷭ.

íны, бо, íпрое. âще éсть вре, íли пⷭ, по
кло, г, великїа тóчїю. тâ, чâ а. внéмже,
глетем, тро, íко, прчи. íнаконéцъ, г,
поклóны. тáко, íнапрóчихъ часⷭхъ.
íâще éсть вре, íли пⷭ. чтетем, на s мъ
чⷭ, прчество, дню. литýргїа, Златоо
ýстова. âще íнередà, íли пⷭ, бýде. блже
нна, пⷭ, г, и s, про, íâпл҃ъ, íâллилýїа,
íеуáлїе, íкенанн, прчи. âщели нéсть,
вре, íли пⷭ, про, íâпл҃ъ, íâллилýїа.
íеуáлїе, íкенанн, пре, дню. тâ, стóмý.

Óтóмже прáзднице, âще бýдетъ вéчо
тý задшнюю. вéдомо бýди, якó âще
бýде обрéтенїе чтныа главы прчевы,
вéч, задшьнюю. поéтем, впрвы,
мвечернúи, прáзникъ прчевъ вéсь.

Óтóмже прáзднице, âще приключúтем
вéч, вечернúю. Потрéбно éсть вéда
ти. якó âще приключúтем обрéтенїе чтныа
главы прчевы, вéч, вечернúю. бе,
пóбы, ка, нагнво, стры, по, прчи, г.
нéты, г ела. прчи, їны. бо а, поглâ, про,
дню, íпарея, пое, про, гла, s. длоýповае

ѣзра́иль на га , сп҃ѣніе . та́ паремі́и
прⷮчи , на́сти , самогла́сн҃ъ , дни , в҃. и҃мⷭ҇.
та́же , сти. во́звесели́тесѧ пра́ведни . и҃по́е ,
стр҃ⷭ҇ самогла́сн҃ъ , прⷮчи , гла , ѕ҃. а҃ще пре́ наблю
дⷶ . ела , прⷯбны , гла , и . і҃ноⷦ҇ъ мно́же
ство . і҃ны , бо , того гла . тро , прⷮчи . ела ,
сты . і҃ны , бо , того гла́са . Повечерни́ пое
гла́сⷭ҇ , кано , ѻ҆бу́вопши́ вприто́рⷶ , и҃ли
напа́вече . Наоу́трени . на҃бг҃ъ гⷭ҇ , тро , прⷮчи ,
в҃ . ела , сты . і҃ны , бо , а , втой гла . по ка ,
сⷶ , сты , и҃бо и . и҃чтⷶе , прⷮчи , и҃сты . поли
е́лео , и҃сⷯдалны , прⷮчи , вⷶ . сте , а , а҃нти ,
до , гла . про , і҃ѥ҃ва́ліе , прⷮчи . ѱа́ло , н .
стра , прⷮчи . гв҃ипое , неглем . кано , прⷮчи .
сойрмосо на ѕ҃ . и҃прⷯбны , на и . ката́васі́а
и҃рмо . трио́днон . стихосло́вимъ пⷶ , в҃ ю ,
а҃же стрио́ди . по г҃ , пⷶ , ко , прⷮчи , і҃ко .
та , сⷶ , прⷮчи . ела , прⷯбны . і҃ны , бо .
по ѕ҃ , пⷶ , ко , сты , і҃ко . по д҃ , пⷶ , свⷶ ,
прⷮчи . ела , сты . і҃ны , бо . Нахва́ , стры ,
прⷮчи , г҃ . и҃прⷯбнымъ , г҃ , подо́бны . ела ,
стымъ . і҃ны , бо . славосло́віе вели́кое .
тропа́рь , прⷮчи . ела , стымъ . і҃ны , бо .

елавосло́віе вели́кое . тро , прⷮчи . ела , сты .
і҃ны , бо . и҃прое . і҃нехожⷣе́ніе вприто́рⷶ .
и҃ча , а . начасⷶхъ , тро , прⷮчи . ела ,
стымъ . і҃ны , бо , часо́въ . ко́дацы́же пре
мⷶна́ютесѧ . на а҃ мⷶ , часⷶ , прⷮчи . а҃на
дⷶгомъ стымъ . сицеже насⷶхъ часⷶхъ
глютесѧ . Налитⷶрги́и . бла́женна прⷮчи .
пⷶ , г҃ , на д҃ . и҃стымъ . пⷶ , ѕ҃ , на д҃ .
повхо́дⷶ , тро , прⷮчи , и҃сты . ко , прⷮчи .
ела , сты . і҃ны , бо . завⷶпнице хр҃тїа́нⷭ҇ .
про , і҃а҃плъ , і҃а҃ллилⷶ́їа , і҃ѥ҃ва́ліе , і҃кенани ,
пре прⷮчи . та , стымъ . Ѻ҆томⷭ҇же пра́
зни́цⷶ , а҃ще прилⷶчи́тесѧ в҃ъ дн҃ ѡ҃дне́й , К҃а
а҃ ли́ по́ста , кромⷶ пѧ́тни́ка . В҃ сⷶдомо
бⷶди и҃е҃ѥ҃ . а҃ко а҃ще прилⷶчи́тесѧ , ѻ҆бретⷶте́ніе
чтны́а гла́вы , в҃о́ди ѡ҃дне́и , а҃ ли́ по́ста ,
кромⷶ пѧ́тни́ка . ѻ҆ставля́ютесѧ покло́ны
кромⷶ вели́ки покло́нъ , и҃же наконе́цъ ве́
ки́а сл҃ⷭ҇жбы . а҃коже и҃въпрочїа вседми́цы ,
мⷶцы . а҃ще ли въпне́ , прилⷶчи́тесѧ , пое́
тесѧ внлю сл҃ⷭ҇жба́ е҃го̀ . Ѻ҆томⷭ҇же пра́зни
цⷶ , а҃ще слⷶчи́тесѧ вевбо́тⷶ , а҃ ю҃ по́ста . К҃б
Подоба́етъ вⷶда́ти , а҃ко а҃ще прилⷶчи́тесѧ ,

чв

обрѣтенїе чтны́м главы́. вєч, а ю поста.
впм, навечерни, по́бычной, кā. наги
возва́хъ, поемъ самогла́нъ, дню, в, и́мъ.
и́прⷱтчи, подо́бны, г. и́стóмꙋ ѳеодо́рꙋ,
на д. самогла́ны, гла, в. ела, s, ѳеодо́рꙋ.
всєв ѻбрѣ. і҃ны, бо, а, глⷭ. выхо. чте
нїа дневна́м, и́прⷱтчи, г. и́прочала́ преже
ще́нныа. і҃обы, г, покло́ны вели́кїа, пода
єм и́справитъ. и́поннѣ́ сѝлы нѣ́ныа, г.
и́наб́ꙋди и́мм гне, г. по҃шпꙋще́нїиже
ѥ́тыа литꙋргі́а, кано, ѥ́тóмꙋ ѳеодо́рꙋ по
о́бы́чаю. напа́вечерницѣ. тропари́, о́бои́, и́ко,
прⷱтчи. Наꙋтрени. набгъ гь, тро, прⷱтчи,
в ела, ѳеодо́рꙋ. і҃ны, бо, глⷭ. по ка,
ѥ́дальны, и́чте́нїе прⷱтчи. полїелеóвъ.
ѥ́тепе́нна, про, ве́лико дыха́нїе, і҃є҃ллі́е,
прⷱтчи. ѱ҃ло, н. ѥ́тра, прⷱтчи. гви поемъ,
неглемъ. кано, ѥ́тóмꙋ, е́мꙋже е́сть хра,
вои́рмосо́, на д. и́прⷱтчи, на д. и́стóмꙋ
ѳеодо́рꙋ на s. катава́сїа. ѿвéрзꙋ ꙋ́стà
мо́м. по г, пⷭ, ко, нⷭ, прⷱтчи. ела, ѳеодо́рꙋ.
і҃ны, бо. по s, пⷭ, ко, ѥ́тмꙋ ѳеодо́рꙋ. по д,
пⷭ, евⷭ, прⷱтчи, і҃ѳеодо́рꙋ, нахва, прⷱтчи,
по́бны, г. и́стóмꙋ ѳеодо́рꙋ, по, г. та,
ѥ́ти. воз҃весели́тем пра́вєнникъ, и́пое ѥ́тр҃ꙋ,
прⷱтчи самогла́нꙋ. гла, s. вечтнꙋ́ю главꙋ.
ела, ѥ́тóмꙋ ѳеодо́рꙋ, гла, s. ще́нїа да́ръ. і҃.
бще́ ты е́сн лоза́. славосло́вїе вели́кое. тро,
прⷱтчи. ела, ѳеодо́рꙋ. і҃ны, бо. и́прочее. і҃обы,
и́схоже́нїе вприто́. и́ча, а. начаⷭ, тро,
прⷱтчи. ела, ѥ́тóмꙋ ѳеодо́рꙋ. і҃ны, бо, часо,
ко́дацы премѣна́ютем. налитꙋргі́и, бла́же
нна прⷱтчи. пⷭ, г, на д. и́ѳеодо́рꙋ, пⷭ, s,
на д. повхо́дѣ, тро, прⷱтчи. и́ѳеодо́рꙋ, тро,
и́ко. ела, ко, прⷱтчи. і҃ны, бо. застꙋпнице
хрⷭтїа́но. про, а҃ллилꙋ́їа, і҃ке, прⷱтчи, и́ѳеодо
рꙋ, е́ди. а҃а҃плъ, і҃є҃ллі́е, пре вꙋбо́тѣ. и́пото
прⷱтчи. А҃ще ли прилꙋчи́тем вєч, в, ю по, впм
вече, я҃коже и́вегда́ впо. а҃напа́вечерни пое,
четверопⷭ́ненꙋ вꙋбо́нꙋю. а҃наꙋтрени слꙋжба
ѥ́тóмꙋ по́бы, и҃многомо́литво. кано хра́мꙋ
на s. и́прⷱтчи, на и. славосло́вїе вели́кое.

Ѻ́тóмже пра́зницѣ, а҃ще бꙋ́де вни́ю, а, ю К г
ѥ́таго поста. В ѣ́дати подобае́ сіе. я҃ко а҃ще
бꙋ́де обрѣ́тенїе чтны́м главы́ прⷱтчевы,
вни́ю, а ю ѥ́таго поста. пое́тем слꙋжба его́,

чг

Кд̃ подо́бно, я҆коже оу҆каза́но е҆́сть въ г҃ ю҆́трѣ, напокло́нєнїе кр҃тное. О҆т҃томже пра́
зни́цѣ, а҆́ще прикл҃ючи́тем҆ бдю́, г҃ ю҆ по
е҆́тѣ, напокло́нєнїе кр҃тное. Потре́бно е҆́сть
вѣ́дати. я҆́ко а҆́ще прикл҃ючи́тем҆ обрѣ́тенїе
чтны́м҆ главы́ пр҃тчевы, бдю́ кр҃топокло
нє́нїа. намал҃ѣ́й вечє́рни, по҃бы́ю. Навели
цѣ́й вечє́рни, побли́же мо́у҆жъ. наги во҃зва,
е҆́тры, воскр҃ны, г҃. и҆кр҃тѡ́, д҃. и҆пр҃тчи, г҃.
вла, кр҃тѡ́. і҃ны, бо҃, а҃ гла́ѕ. про, дню, і҃па
ремі́и пр҃тчи. наи҆хоженїи, е҆тры, е҆тому́,
е҆гоже є҆ хра́. и҆пр҃тчи, г҃, самогла́ны. гла, в҃ и҃ ѕ҃,
два. вла, і҃ны, кр҃тѡ́, гла, е҃. Зра́щи тм҆ тва
о҆ь. насти, воо҃. е҃, ѕ҃. сокро́вище бжтвены.
і҃ны, кр҃тѡ́, гла, д҃. повоби́вый гі. наблгов҃ѣ́нїе
хлѣ́бо. вце дво, в҃. и҆кр҃тѡ́. спаси́ гі лю́ди
своа́, а҃. Наоу҆́трени, набг҃ъ гь. тро, воскр҃ъ,
в҃. вла, пр҃тчи. і҃ны, кр҃тѡ́. пока, е҆́влны, во
скрны, и҆́бо и҆́хъ. непорочны, і҃ипако́н. поли
е҆́лео. е҆тѐ, гла́ѕ. про, є҆ѵа́лїе воскр҃но. во
скр҃нїе хво. ѱа́ло, н҃. кано воскр҃ъ на д҃.
и҆пр҃тчи, на д҃. и҆кр҃тѡ́ на ѕ҃. катава. бжтвены
прообразѝ дре́вле мои́сеи, о҆́бразъ ли́ка вкы́пѣ.

по г҃, пѣ́сни, ко, и҆́сѣ, пр҃тчи. вла́ва, і҃ны,
кр҃тѡ́. дне прр҃ческое. по ѕ҃, пѣ, ко, кр҃тѡ́.
на д҃, пѣ́сни, поемъ, чтн҃и́шꙋ. е҆вѣ,
воскр҃ъ. вла, пр҃тчи. і҃ны, кр҃тѡ́. нахва,
е҆тры, воскр҃ны, на д҃. и҆кр҃тѡ́, подо́бны,
д҃, соетихи и҆́хъ. е҆тѝ, а҃. помни́ соны́мъ
твои́. е҆тѝ, в҃. бг҃ъже цр҃ь на́шъ. пото҃м҆,
е҆тѝ. воскр҃ни гі бже́мои́. и҆по҃е, самогла́нъ
дню, е҆тріоди́. вла, то҃. і҃ны, преблгов҃ѣ́на
е҆вѝ. славо сло́вїе вели́кое. поемъ, вы́хо,
воскр҃томъ. и҆гле҃м҆, спаси́ гі лю́ди свои́м҆, г҃.
и҆́бы́ваѥ покло́неніе чтно́мꙋ кр҃тѡ́, по҃бны́м҆.
та, є҆кте́а. і҃оглаше́нїе е҆тѵди́тово. і҃ѡп҃ѵ.
і҃наихоженїе. вла, і҃ны, е҆тра, є҆ѵаи҆льскаѧ. и҆ча,
а҃. вприт҃вор҃ѣ. начав҃ъ, тро, воскр҃ъ. вла,
кр҃тѡ́, и҆ли пр҃тчи, премѣнѧ́ѧ. і҃ны, бо,
чаво. по҃ѿ҃ще на҃, кондаки́. кр҃тѡ́, и҆пр҃тчи,
премѣнѧ́ѧ. Ѡлитꙋргі́и. бл҃же́нна, гла́ѵ,
на д҃. и҆кр҃тѡ́, пѣ, г҃, на д҃. и҆пр҃тчи, пѣ, ѕ҃,
на д҃. повхо́дѣ, тро, воскр҃ъ, и҆кр҃тѡ́,
и҆пр҃тчи. вла, ко, пр҃тчи. і҃ны, ко, кр҃тѡ́. про,
а҃лъ, а҃ллилꙋ́їа, є҆ѵаи҆́лїе, кенани́къ, пре,
кр҃тѡ́. потомъ предотечи,

чд̃

Кѣ М҃ца ма́рта въ .д҃. о҆па́мяти ст҃ы́хъ вели́ко
мч҃никъ , м҃ , и҃же вевавті́и . а҆́ще приключи
тельнъ а҃ , ю҃ є҆вое́тъ пое́тъ , и҆ли́ вню , а҃ ю по
е́тъ , и҆ли́ въ г҃ ю҃ нлю́ пое́тъ . П҃одоба́е вѣ́
дати . я҆́ко а҆́ще приключи́тсѧ па́мять ст҃ы
вели́ко мч҃никъ , м҃ , и҃же вевавті́и , вє҃ ,
ст҃а́го ѳео́дора . і҆ли́ вню , а҃ ю пое́тъ , і҆ли́
въ г҃ ю҃ нлю́ пое́тъ . пое́тсѧ я҆́коже оу҃ка́зано
е́сть , на о҆бр҃ѣте́ніе главы́ пр҃тчевы́ .
та́коже и҃сты́мъ , м҃ , непремѣ́нно .
Кѕ҃ С҃то́иже па́мяти ст҃ы́хъ вели́ко мч҃никъ ,
м҃ , и҃же вевавті́и . а҆́ще вл҃чнѧ , вє҃ , а҆ка́ , дї
е́та . П҃отре́бно е́сть вѣ́дати , я҆́ко а҆́ще вл҃
чи́тсѧ па́мѧ , ст҃ы́хъ вели́ко мч҃никъ , м҃ ,
и҃же вевавті́и , вє҃ , а҆ка́ , дие́та . пое́тсѧ
ва́ѵжба , а҆ка́ , дие́тъ , и҃сты́мъ сн҃це . вп҃ ,
ве́черъ , по҆о҆бы́чнои , ка҃ . нагиво́звахъ , само
гла́сенъ , дню , в҃ . и҃вц҃ъ , г҃ , на е҃ . и҃сты́ ,
г҃ . вла , гла , е҃ , ст҃ы́мъ . стр҃тотерпцы хвы .
і҆ны , вц҃ъ . є҃же о҃ѡ́ѵека та́йнъство . вы́хо .
про , і҆чтє́нїа дню , и҃сты́ , г҃ . подле́ѕ и҃спра́ви
мт҃ва , покло́ны , г҃ . и҃поннѣ́ силы не́бныѧ ,
г҃ , покло́ны . и҃наѵ́ди і҃мѧ гне , г҃ , покло́ны .

и҃проча́ѧ прежеще́ннаѧ . пое́мъже трипѣ́
вно напа́вечерни́цѣ , и҃же наоу́трени , вмѣ́
ето кано́на о҆у҃е́опшихъ . кано́ же о҆у҃е́опши
пое́мъ е҃гда́ хощетъ пр҃ѣста́тель . и҆ли́ пре́же
вѣ́данїа на трапе́зѣ , и҆ли́ повое́тані҃и ѿ трапе
зы . наоу́трени . наб҃гъ гѣ , тр҃о , пра , в҃ .
вла , ст҃ы́мъ . і҃нни҃ , пра . по а҃ , ка . конда́ки ,
пра , г҃ , і҃и҃ко , г҃ . и҃паки , ко , пе́рвыи . та ,
чтє́ніе , пра . та́коже , и҃по в҃ , ка . та , ѱ҃лъ ,
н҃ , кано , пра , є҃ирмо , на и҃ . и҃сты́ на ѕ҃ . ката
вас , пра , і҃рмо , ѡ҃ба лика вкѵ҃пѣ . по г҃ , пѣ ,
кодаки пра , г҃ , і҃и҃кове , г҃ . пото , ко , е҃ты , і҃и҃ко .
та , е҃ѣ , ст҃ы́мъ . в҃ . вла , і҃ны , бо . чтє́ніе , по
хвала́ вели́каго васи́лїа , о҆е҃ты , м҃ . мч҃нцѣ .
по ѕ҃ , пѣ , кондаки , пра , г҃ . і҃и҃кове , г҃ . и҃паки ,
ко , і҃и҃ко , пе́рвыи . та , проло , і҃ино . на .д҃ ,
пѣ , пое , чтнѣ́йшѵю . єѵ҃ѣ , ст҃ы́мъ , и҃пра . на
хва , е҃тры , вц҃ъ , г҃ . та , и҃сты , г҃ . вла , е҃ты .
гла , в҃ . і҃стиннѵю ча́шю . і҃ . гла д҃ . на́зыка его
нев҃ѣ́дѧше . славосло́вїе вели́кое . тр҃о . ст҃ы .
вла , і҃ны , пра . і҃прое , і҃ѡпѵ . і҃нехожє́ніе .
и҃ча , а҃ . Н҃ілнтѵргі́и , блже́нна , пра , пѣ ,
г҃ , на . д҃ и҃сты́мъ , пѣ , ѕ҃ , на д҃ . повхо́дѣ ,

тро , пра , йетымъ . ела , ко , етымъ . îны ,
ко , пра . про , îапл҃ъ , îаллилоу҃їа , їеѵаліе ,
îкенанникъ , преже , пра . потомъ , етымъ .

Кз҃ М ца марта въ кѕ҃ . опразднцѣ бгоѵѣ
щенїа , аще бѹдетъ , внлю , г , ю , поета .

Подобаетъ вѣдати , яко аще прилѹчитсѧ ,
праздникъ бгоѵѣщенїа , внлю , г ю поета .
вечеръ . намалѣи вечерни . наги возва ,
втры , воскрны , д . ела , îны , пра . наети ,
втра , воскрна , ёдина . йпра , г , самогланы ,
гла , д , соетихи йхъ . ела , îны , пра .
Навеликой вечерни , подобычаю стихологїа .
наги возва , втры , воскрны , г . йкрт҃ѹ ,
по , г . йпра , по , г , на д . ела , гла , г . хе бже
на . îны , пра . послан҃ъ бысть . та , чтенїа ,
пра , е . налитїи , втры , пра , самогланы , г .
гла , а . ела , гла , в . благовѣствѹетъ гаврїилъ .
îны , крт҃ѹ . гла , ѕ . зрѧщи тѧ тварь .
наети , воскрнъ . îнѣже поазъвѣди . ела ,
гла , д , крт҃ѹ . подобнвыи ги . îны , пра .
гла , тоиже . днесь радость благовѣщенїа .
наблговловенїе хлѣбомъ . тро , пра , в .
йкрт҃ѹ , а . чтенїе , впосланїихъ . йпрочам

чтенїа , празникѹ . набг҃ъ гь , тропарь
воскрнъ , в . ела , крт҃ѹ . îны , празникѹ .
пока , съ , воскрны , съво и , йнепорочны , й
йпакои , гласѹ . полїелеѡ , йсъ , праз .
стефенна , гласѹ . про , пра . ёѵаліе , праз .
воскрнїе хво . ѱломъ , и . втра , пра . ка ,
воскрнъ , на д . йкрт҃ѹ , на д . йпра , на ѕ .
аще ли имать , ка , крт҃ѹ , тропарь воскрнъ ,
вовеликой пѣ . оставлѧетсѧ , ка , воскрнъ ,
гласѹ . йпоетсѧ ірмо , крстнаго канона , в .
йтропарь воскрнъ , в , йже вканонѣ крт҃ѹ .
йпрочїи тропари крт҃ѹ , на д . йпра , на ѕ .
катавасѧ , пра . ірмо . ѿверзѹ оустà моѧ ,
оба лика вкѹпѣ . по г , пѣсни , ко , крт҃ѹ ,
йсъ . ела , îны , пра . чтенїе , пра . по
ѕ , пѣ , ко , пра , îнко . на ф , пѣсни ,
стихословимъ , чтнѣишюю . свѣ , воскрнъ ,
йкрт҃ѹ , йпраз . нахва , втры , воскрны , д .
йпра , г . гла , а . по . нбны чинѡ . йсамо
глнъ , гла , в . ёже ѡбѣщка таинъство , со
стихи йхъ . сти , а . благовѣстите . сти ,
в . воспойте гви . та , сти . воскрни ги
бже мои . йпоемъ самогланъ , дню . ела ,

тоиже . ѝны . преблгвена ѣеи . славосло
вїе велико. ѝелѹжба , кртопоклонєнїю по
обычаю . ѥктенїа . ѡглашєнїе . ѝѡпѹстъ.
ѝзхожєнїе внѣ монастыра . ела , ѝны ,
втра , ѥѵалиѣкам . ѝча , а , въпритворѣ .
на а мъ чѣ , тро , воскрнъ . ела , крт .
ѝны , бо , часо . потрто , ко , крт . на г м
чаѣ , тро , воскрнъ . ела , пра . ѝны , бо ,
часо . потртомъ , ко , пра . Налитѹргїи ,
блженна , глаѣ , на д . ѝпра , пѣ , г , на д .
ѝкрт , пѣ , ѕ , на д . повходѣ , тро , воскрн
ѝкрт , ѝпра . ела , ко , крт . ѝны , ко ,
пра . про , ѧпл , аллилѹїа , ѥѵалїе , ѝпри ,
преже празника . потомъ крт ;
КИ отомъже праздницѣ , ѧще слѹчитем вере ,
вредопоѕтнѹю . Вѣдомо бѹди ѝеїе . ѧко
ѧще слѹчитем блговѣщенїе вред , вредопо
етнѹю . ѡставлѣтем канонъ крт , ѝ
поетем впнлкъ , ѝли впм , тоже нли ;
Кд отомъже праздницѣ , ѧще прилѹчитем ,
вче , великаго канона . Вѣдати подоблетъ
ѝеїе . ѧко ѧще прилѹчитем , блговѣщенїе ,
вче , єгда поетем великїн кано , ѵтаго ѝндрем.

прелагаѣтем празника ради великїи кано ,
гдина ѝндрем , ѝпоем вовто , тожнли .
отоже праздницѣ , ѧще прилѹчнем бѹботѹ . Л
ѧкаѳиста . Потребно ѥсть вѣдати . ѧко ѧще
прилѹчнем блговѣщенїе бѹботѹ , єгда
поем слѹжба похвалы . впм , вечеръ , на гн
вобахъ , самоглнъ дню , в . ѝпра , на , и . ела ,
ѝны , гла , ѕ . повлнъ быѣть . выхо . чтенїа
дню , ѝпра , є . подаем ѝправи молтва , покло
ны , г . ѝпонынѣ силы нѣным , г . ѝна бѹди
ммъ гне , г . ѝпрочам преже вщеннам . Причa
стѣже , а мъ ноши , клеплѣтѧжки , ві , ввe
ликое жедѣное . блгвивш ѥрею . пое великѹю
павечерню . ѥрѣиже кади , ѧкоже ѥсть обычай .
ѝпослава вышни творимъ обычнѹю литїю ,
вниже пое самоглны , пра , г . гла , а . слава ,
ѝны , гла , б . благо вѣствѹѣтъ . ѝмолитва ,
ѝпоскончамїи паки входимъ вцерковь .
ѝпоемъ самоглны стры , г . гла , д . стихиже
глемъ . благо вѣстите . б . боспойте
гви . ела , ѝны , гла , д . днесь радоѕть
блговѣщенїа . по оче нашь , наблаго
словенїе хлѣбомъ , тро , пра , г . чтенїе пра

Набгъ гь, тро, празд, г. по а, ка,
кондаки, г. і ікосы, г. ипаки ко, первыи,
възбранной воеводѣ. иполїелеѡ, исѣ,
пра. ичтенїе. сте, а, антифо, д го глава,
про, всяко дыханїе, еѵалїе, пра. ѱло, н,
стра, пра. кано, празд, соірмо, на и. и
акаѳисту, на ѕ. катавасѧ, пра, оба лика.
трипѣснуже здѣ непоем, но напреже вче,
напавечерницѣ. по г, пѣсни, кондаки, г,
і ікосы, г. ипаки ко, а. ичтенїе, празд.
по ѕ, пѣ, кондаки, г. і ікосы, г. та, ко,
ѡвсепѣтаѧ мти, г. ипаки конда первыи
і ико. внемъже исѣдимъ. на ѳ, пѣсни.
чтнѣйшую непоемъ. свѣ, празднику, в.
нахвалитехъ, стры, празднику. гла, а,
по, нбнымъ чинѡмъ, на д. сла, іны,
гла, и. давеселѧтсѧ нбса. славословїе
великое. тро, празднику. ектенїа. і огла
шенїе студитово. іѡпу. изнаменуютсѧ
братїа стымъ маслом. і исхожденїе внѣ мона
стырѧ. ича, а, въпритворѣ. налитургїи
блженна, пра. пѣ, г, и ѕ, на и. про,
іаплъ, іаллїлуїа, іеѵалїе, ікена, все празд.

о томъже праздницѣ, аще прилучитсѧ по
празднество, въ е ю, нлю поста. Подобае
вѣдати, ꙗко аще прилучитсѧ попра, въ е ю,
нлю поста. всуботу вече, намалѣи вечерни,
пообычю. Навеликойже вечерни, пообычной
стихологїи, наги возвахъ, стры, воскрны,
г. ивосто, а. ипра, г. іархаггл, г. сла,
гла, ѕ, пра. посланъ бысть. іны, бо, а,
главу. наисхожденїи стому, егоже есть храм.
ипра, г. гла, д, иже настих. сла, іны, гла,
в. блговѣстуетъ гаврїи. настих, воскрнъ,
ипоалѳавиту. сла, іны, пра. гла, д. дне
радость. наблгвенїе хлѣбом, бце дво, г. и
чтенїе впосланїих. Набгъ гь, тро, воскрнъ,
в. сла, іны, пра. по ка, сѣ, воскрны, сбго
родичны ихъ. инепорочны, ипакой главу.
сте, главу. про, главу. всяко дыханїе.
еѵалїе, воскрно, ипрочаѧ. кано, воскрнъ,
на д. ипра, на ѕ. іархаггл, на д. ката
васїа, пра. по г, пѣ, ко, исѣ, архаггл.
сла, іны, пра. по ѕ, пѣ, ко, пра, і ико.
на ѳ, пѣ, пѡем чтнѣйшу. свѣ, воскрнъ,
іархаггл, ипра. Нахва, стры, воскрны, д.

ѝпра҃, г҃. ѝсмогла҃нъ, восто҃ихо҃, пра҃. гла҃, и҃. да҃веселѧтсѧ нб҃са. та҃, сти҃. воскрни҃ гн҃и бже мои҃. ѝсмогла҃нъ, дн҃ю. ела҃, то҃иже. і҃ны. пребл҃гвена҃ѣи҃. славословїе велїкое. тро҃, воскрнъ то҃чїю. ек҃тенїа҃, і҃оглаше҃нїе ст҃ѹ дито во. ѝ҃ѡпѹ҃стъ. і҃обы҃чное ѝсхо҃женїе. ела҃, і҃, стра҃, є҃ѵа҃лїѧмъ. ѝча҃, а҃, вприт҃воръ. на чалѣ, тро҃, воскрнъ. ела҃, пра҃. і҃ны, бо҃, чаво. по҃ѡ҃чене на҃, ко҃, пра҃. налит҃ѹргїи, бл҃женна, гла҃ѹ, на҃ ѕ. ѝпра҃, п҃ѣ, ѧ҃, на д҃. повхо҃дъ тропа҃рь воскрнъ, ѝпра҃. ела҃, ко҃, а҃рха҃гла҃ѹ. і҃ны, ко҃, пра҃. про҃, на҃пл҃ъ, і҃є҃ѵа҃лїе, дн҃ю, то҃чїю. ке҃ника҃ъ, дн҃ю. ѝпра҃зника҃ѹ

ЛБ стомчже празницѣ, ако́же прилучитсѧ в҃ъ вто́рникъ лазаревъ. Потре́бно е҃сть вѣ́дати, ѝ҃ко а҃́ще прилучи́тсѧ, пра҃, бл҃гов҃ѣще́нїе, в҃ъ вто́рникъ лаза́ревъ. вп҃ѧ, ве́черъ. ка҃, неглемъ. наги возва́хъ, самогла҃нъ, дн҃ю, в҃. дш҃еполе́зноу, ма́лоу. та҃, пра҃, три. ѝ҃ѣто́мѹ лаза́рю, є҃. ела҃, гла҃, и҃. дш҃еполе́зноу, велико́ю. і҃ны. гла҃, ѕ҃. посла́нъ бы́еть. вы́ходъ. про҃, дн҃ю. чте́нїа, дн҃ю. та҃, пра҃, є҃. ѝпро́чаѧ пре́же вщенна́ѧ.

подае́ѧ ѝпра́витъ мл҃тва, покло҃, г҃. ѝпонн҃ѣ си́лы нево́ѧ, г҃, покло҃. ѝнаро́ди и҃мѧ гне҃, г҃, покло́ны. На҃трапе́зѣ ѝ҃ди҃ ма́сло, і҃пї҃є вино҃. в҃пе́рвыне́же ча́съ но́щи, кле́плетъ тѧ́жыки, в҃і, в҃велико́е би́ло желѣ́зное. ѝ҃зобра́вшесѧ въ цр҃кви, пое́мъ па҃вечерню велико́ю. ѝ҃поста́ва в҃вы́шни, ѝ҃схо́женїе в҃при творъ. ѝ҃пое́мъ самогла҃ны, пра҃, г҃. гла҃, а҃. ела҃, і҃ны, гла҃, в҃. бл҃гов҃ѣствѹ́етъ габрі́илъ. ѝ҃поскончанїи па́ки вхо́ди҃ въ цр҃кви. ѝ҃пое́мъ стры, самогла҃ны. гла҃, д҃. стихи́не гла́емъ. бл҃гов҃ѣстите дн҃ь ѡ҃дне. сти҃, воспо́йте гн҃и. ела҃, прест҃а́лъ е҃сѝ гро́бу. пи҃ѣ҃ набольши́хъ стихо́вра́хъ. і҃ны҃, гла҃, д҃. дне́сь ра́дость. по҃ѡ҃че нашъ, тро҃, пра҃, г҃. ѝ҃мл҃гве́нїе хл҃ѣбомъ. ѝ҃чте́нїе пра҃. Нав҃гъ гь, тро҃, пра҃, в҃. ела҃, о҃бщее воскр҃нїе. і҃ны҃, пра҃. пока҃, е҃ѣ, пра҃. ѝ҃чте́нїе о҃пра́ведномъ ла́зарѣ. полїе́леѡ҃ е҃ѣ, і҃чте́нїе, пра҃. сте҃, а҃, а҃нти҃, д҃го гла҃ша. про҃, і҃є҃ѵа҃лїе, пра҃зн҃. воскр҃нїе хво. ѱ҃ло́мъ, н҃. стра҃, пра҃. кано҃, пра҃, ирмо҃, на ѕ҃. ѝ҃ѣто́мѹ лаза́рю, ѡ҃ба кано́на, на и҃. та҃коже ѝ҃четверопѣ́вецъ. катава́сїа, б҃ го

канóна лáзарева . ірмо҃ , ѡ҃ба лúка вкѹп҃ . по г҃ , п҃вени , ко҃ , нет҃ , лáзарю . ела҃ , і҃ны , пра҃ . чтéніе , пáки рáдость бл҃говѣщéнїа . по ѕ , п҃ , ко҃ , пра҃ . на д҃ , п҃вени , невстихословни чтѧ҃шюю . і҃ѡсегó днé , дáже йдо҃ домúны нли҃ . та҃ , ѳт҃ъ гь҃ бг҃ъ , нагла҃ , а҃ . свѣ҃ , пра҃ . ела҃ , і҃ны , лáзарю . нахва҃ , стры , пра҃ , г҃ . йлáзарю , г҃ . ѡ҃бои на ѕ , востúхи йх҃ъ . сти҃ , а҃ . воскрни гн҃ вже мóй . сти҃ , в҃ . йповѣ҃м тебѣ҃ти . ела҃ , стóмѹ , гла҃ , в҃ . вéліе йпрeслáвно . і҃ны , пра҃ . йже ѡ҃вѣ҃ка тáйнъство . слaвослóвїе вели҃ . тро҃ , пра҃ . ела҃ , і҃ны , о҃бщее воскрнїе . ѐктенїá . о҃глашéніе , і҃ѡпѹ . йнéхожéніе вн҃ѣ҃ мона стырѧ . йчá , а҃ , въпритвóрѣ҃ . нач҃ѣ҃ , тро҃ , пра҃ . ела҃ . о҃бщеевоскрнїе . і҃ны , бо҃ , часóвъ . по҃ѡ҃ченáшъ . ко҃ , пра҃ , ѥице тропари глемъ , йнапрѡчи час҃ѣ҃ . ко҃ дакѝже прем҃ѣ҃ нѧ҃мъ . налїтѹргїи , блжéнна , пра҃ . п҃ , г҃ , на д҃ . йлáзарю , п҃ , ѕ , на д҃ . повхóдѣ҃ , тро҃ , пра҃ , йлáзарю . ела҃ , ко҃ , лáзарю . і҃ны , ко҃ , пра҃ . вм҃ѣ҃сто трéтаго . ѐлúцы вохá . про і҃апл҃ъ , і҃аллилѹ́їа , і҃еѵалїе , і҃кенани , прéже пра҃ . та҃ , стóмѹ лáзарю ,

сто҃же прáдницѣ҃ , áще прилѹ́чимъ бнлю цвѣтоно́снѹю . подóбаетъ вѣ҃дати . áко áще прилѹ́чимъ , бл҃говѣщéніе бнлю цвѣ҃то но́снѹю . вéчерню , вéче҃ . намáлой вечéрни , на г҃и бова , стры , самогл҃ны , цвѣ҃тоноúю , на д҃ . ела҃ , і҃ны , пра҃ . настн , самогл҃ны , пра҃ , востúхи и҃ . ела҃ , і҃ны , цвѣ҃тоноúю . тро҃ , пра҃ . ела҃ , і҃ны , о҃бщее воскрнїе . Навелúкой вечени . подóбычной стихолóгїи . на г҃и бова , стры , пра҃ , на ѕ . йцвѣ҃тоноúю , над҃ . ела҃ , гла҃ , ѕ . днебл҃года . і҃ны , гла҃ , ѕ . пóсла бы҃ть . йчтéнїи пра҃ , ѥ . йцвѣ҃тоноúю , г҃ . найхóженїи пра҃ , йцвѣ҃тоноúю . ела҃ , цвѣ҃тоноúю . гла҃ , г҃ . і҃ны , пра҃ . гла҃ , в҃ . бл҃говѣ҃тѹ́етъ гаврїúлъ . настн самогл҃ны цвѣ҃тоноúю . ела҃ , гла҃ , ѕ . днесь бл҃годáть . і҃ны , в҃ , ѐже ѡ҃вѣ҃ка . наблгвéніе хлѣ҃бшмъ , тро҃ , пра҃ , в҃ . йцвѣ҃тоноúю , а҃ . о҃бщее воскрнїе . чтéніе , пра҃ . На бг҃ъ гь҃ , тро҃ , пра҃ , в҃ . йцвѣ҃тоноúю , а҃ . о҃бщее воскрнїе . по а҃ , ка҃ , ѣ҃ , цвѣ҃тоноúю . ела҃ , і҃ны , пра҃ . по в҃ , ка҃ , ѣ҃ , цвѣ҃тоноúю . ела҃ , і҃ны , пра҃ . йчтéнїа цвѣ҃тоноúю .

тѫ , полїелео . повеч , величанїе , пра . нчѣ , нчтенїе , пра . тѫ , величанїе , нсѣ , нчтенїе цвѣтоносїю . непорочны , непоѥм . втѣ , а , антѝ , дго гласа . про , цвѣтоносїю , вежды . єѵаллїе , цвѣтоносїю . ѱломъ , н . воскрнїе хво , негле . єгда цѣлуютъ тое єѵаллїе братїа , йприходѧ поклонитиемь йгумену , тогда онъ раздаетъ имъ вѣтвїе . єкклеіархъже свѣщи вземъ . втра , цвѣтоносїю , гла , ѕ . днесь блгть . канонъ , пра , ѳірмосо , на и . йцвѣтоносїю , ѳірмосо , на и . катавасїа ѡбои канонъ , ірмосы , кіижде ли ѡбобь ірмо . по г , пѣ , ко , нсѣ , цвѣтоносїю . ела , іны , пра . чтенїе , пра . паки радоетъ блго вѣщенїа . по ѕ , пѣ , ко , пра . на д , пѣ , непоѥм чтнѣйшую , но точїю припѣлъ , пра . благовѣстуй земле . втъ гь бгъ нашъ , на глась , а . свѣ , пра , в . нахвалитѣхъ , втры , пра , г . йцвѣтоносїю , г . ѡбон , на ѕ . ела , пра , гла , и . давеселѧтеѧ нена . іны , ѕ . преже шести днеи пасхи . влаговелов̃іе великое . тро . ѡбщее воскрнїе . ела , іны , пра . поемъ , про , пра .

благовѣстите днь . єѵаллїе , пра . тѫ , єкстенїа , оглашенїе , йѡпу , інехоженїе внѣ обителн . внеиже пше , самогласны , пра , йцвѣтоносїю . йво звращьшеѧ , пше ча , а , впритворѣ . йѡпу . начало , тро , пра . ела , ѡбщее воскрнїе . іны , бо , часо . пѡче на , кондакн премѣнѧ . налитургіи , блженна , пра . пѣ , г , на д . йцвѣтоносїю , пѣ , ѕ , на д . повходѣ , втн . благовѣстите днь . тро , пра . ела , ѡбщее воскрнїе . іны , ко , пра . тѫ . третое . про , цвѣтоносїю , йпра . апл , аллилуїа , єѵаллїе , икенанникъ , празд , йцвѣтоносїю .

стомъже празднцѣ , аще бѫде великіи по недѣли . Потребно есть вѣдати , яко аще бѫде благовѣщенїе вѣликіи пнкъ . внлю цвѣтоносную , вече . на малой вечерни , втры , пра , нтро . Навелицѣй вечерни , стихологи вѣе , а , антнфо . блже мужъ . наги возвы , втры , пра , на ѕ . йцвѣтоносїю , на д . ела , гла , ѕ . имѣи престолъ нбо . іны , гла , ѕ . посланъ бысть . выхо . про , дню . чтенїа , пра , г . наіехоженїи празника .

лд

гѣ

настѣ, стры, втроди, дню, самогласны во
стихи нхъ. гла, гла, в. ѡвѣтвеи иваїа.
ины, гла, в. еже ѡвѣтка. наблюдѣніе хлѣ
во. тро, пра, г. ичтеніе, пра. Набгъ гь,
тро, пра, г. по а, ка, ипо в, съ, ичтеніе дню.
по г, ка, съ, пра. ичтеніе, пра. иполїелео,
иѣ, пра, ичтеніе. сте, а, антифо, д го гла
са. про, вежко дыханіе єѵаліе, пра. ѱло,
н. стра, пра. ка, пра, ирмо, на ѕ. итри
пѣснь, на и. катавас, втроди, ирмо,
ѻба лика. аидѣже нѣсень трипѣсна, пое ка,
пра, на дї. катавас, пра. по г, пѣ, ко,
дню. ичтеніе, пра. паки радость благовѣ
щенїа. по ѕ, пѣ, ко, пра. на ѳ, пѣ, не
поечтнѣишь. съ, пра. гла, дню. ины,
пра. нахва, стры, пра, на д. гла, гла, в.
еже ѡвѣка. і, гла, и. изеохшвю емоко
вницѣ. Настѣ, самогласны, дню, сестихи
сими. исполнихомсѧ заоутра. сти. ибѣ
ди свѣтловѣ. гла, гла, и. второю ѣвѣ.
ины, гла, и. давевелѣтсѧ ненам. тропарь
пра. ектенїа, ипоклоны три, великїа.
пріидѣте поклонимсѧ, трижды. ича, а.

инаконецъ его, г, поклоны великїм, имо
литва. іоглашеніе стодитово. ипр.
іобычное ихожденіе впритворъ. причастенъ же
г мъ, дни, клепле. ивываетъ литїм,
винемонастырѧ, ископчанѣ ен бывши. пое,
г, ча, и ѕ, ѵка. ичтеніемъ. тетро
ѵаліе. глетжесѧ вни, тро, ико, пра.
такоже и ѳ, ча, совѣми его. понемже
глем, блженны простоке зпѣнїм, ипрочам.
пеѡче нашъ, ко, пра. ги помилуи, м.
ипоклоны, г, великїм, іавїе, пріидѣте
поклонимсѧ, г. иначинаемъ вечерню,
безпоклѡ, ивезка. наги возва, стры, само
гласны дню, д. ипра, г. іархагглы,
подобны, г. гла, гла, и. невохшви емо
ковницѣ. іны, гла, в. посланъ бысть.
выхо, съѵаліем. свѣтетнхїи. про,
ичтеніе, дню, ипра, двѣ. давс иправи
матва. ипоклоны, г. ектенїм малам.
иетыи бже. про, ипл, іллилуїм, пра.
ѵаліе, пра, идню, ипрое, литѵгїм злато
оустова. ке, пра. натрапезѣ идимъ ема
зломъ, ипїемъвино. рыбыже неидимъ.

никакоже, вкой любодь глучимъ, великїа
нли блговѣщенїе. напавечерницѣ покло
нетворимъ, точїю повлава вышнихъ,
г, поклоны. йнастыи вже, г, поклоны.
йконецъ, г, поклоны великїм. йпрочи,
вї. йнаконечномъ, третомъ, г, поклоны.
поемъже йтрипѣснь, киръ андреѧ кри
ЛЄ ского. отомъже празницѣ, ако аще
прилучитсѧ вели́кїи вто. Подобаетъ
вѣдати, ако аще прилучитсѧ вели́кїи
вто, пра, блговѣщенїѧ. впнанн, велїкїи,
вечеръ. навечерни, ка, нестихословимъ.
наги возва, самогланы дню, на є.
йпра на є. ела, гла, и. второю єѵѵ.
ины, гла, ѕ, пра. повланъ бысть.
выхо, съєѵаггелїемъ. свѣте тихїи. про,
йчтенїе, дню. йпра, г. дава йправи мо.
єѵаггелїе, дню. йпрочам преже вщенна.
престаютъже поклоны шѣдшымъ вечерни,
кромѣ точїю трє великы творимы. подава
йправитъ, йпонмѣ силы нєным.
йнаб҃ди имѧ гне. такоже йнаконцѣ
оутрени, йнаконецъ часовъ, три,

токмо велицыи поклоны. натрапезѣ пїем
вино. причастѣже, ѧ мъ, ноши, клеплетъ
тѧжкихъ, вї, въвеликое било желѣзное.
йобравшесѧ поемъ павечерню. трєжде кади
пообычаю. йповлава вышнихъ, йхожденїе
впритворъ. йпоемъ стры, самогланы, пра.
гла, а. ела, ины, гла, в. блговѣствуетъ
гаврїилъ. настн, стры, самогланы, пра, г.
гла, д, востихи йхъ. ела, ины, гла, д.
днесь радость блговѣщенїа. наблгословенїе
хлѣбомъ. тропарь, пра, г. йчтенїе, пра.
Набг҃ъ гь, тро, пра, г. наобѣ, ка, ств,
втрїоди. йчтенїе, дню. по г, ка, ств,
пра. чтенїе, пра. йполїелео, ств, пра.
йчтенїе, пра. стєпенна, а, антифонъ,
д го глава. про, вели́ко дыханїе, єѵаггелїе,
празника. ѵломъ, н. стра, праз.
канонъ, празника, ѻ҃рмосомъ на дї.
катавасїа, ѻ҃рмосъ, ѻ҃ба лика вскупѣ. андѣ
же двоепѣснецъ втриоди. поемъ, кано,
празника, ѻ҃рмосомъ, на ѕ. адвоепѣ
снецъ, на и. йповлѣди ѻ҃рмосъ, втри
оди, ѻ҃ба лика вскупѣ. по г, пѣсни,

ко, дню. по ѕ, пѣвни, ко, пра. на ѳ, пѣвни, чтнѣйшую, непоемъ. свѣт, праз. вла, дню. іны, пра. нахва, стры, подо вны, пра, гла, а, на д. вла, дню, гла, в. дшевною лѣновстїю. іны, гла, б, пра. Еже ѡвѣка. наст, самоглны, дню, во етихи ихъ. неполнихомѣ. вла, гла, и, пра. давеселѧтсѧ нѣнаѧ. іны, дню. гла, ѕ. Егда прїидеши въславѣ. тро, пра. Ектенїа, ипоклоны, г, великїа. ипрїидѣте поклонимѣ, г. ича, а. и наконецъ его, поклоны, г, великїа. и мтва. ѡпѹстѣтъ. ѡбычное ихожденїе, бпритворъ. причастѣже, г мъ, дни, кле плетъ вмалое. итворимъ ихожденїе внѣ обители, ѡбозвратившесѧ, поемъ часы, вуса. ичтецѣ тетро Евалїе. игломъ, начастѣхъ, тро, ико, пра. ича, а, без ка. блженна, скоро безпѣнїа. ипомѧ ни насъ ги, ипрочее. ко, пра. ги поми лѹи, м. поклоны, г, великїа. ѣвїе, прїидѣте поклонимѣ, г. иначинаемъ вечерню, безветихологїи, ибезпоклонъ.

наги возвахъ, самоглны дню, на е. ипра, на е. вла, дню. іны, пра, гла, ѕ. послант быетъ. выходъ, съЕвалїе. про, ичтенїе дню, ипра, в. дасѧ ипрабитъ мтва. поклоны, г. таже, Ектенїа малаѧ. ивозгла, тртомъ. ипоемъ. втыи еже. про, іапл, іаллилѹїа, пра. Евалїе, пра, идню. ипрочаѧ, лтѹргїа зла тоѹстова. кенани, пра. Натрапезѣ разрѣшаемъ, варенїе смаслом, ипїемъ вино. павечерню поемъ, іакоже вчера оуказано. поемъже нанѣ, итрипѣснь кир андреа критскаго. О томъже празнцѣ, аще бѹдетъ вликѹю среду. Потребно ѣсть вѣдати, яко аще бѹдетъ празникъ благовщенїа вликѹю среду. вечеръ ковторникъ навечерни, нестихологїеѹемъ, ка, нипоклоновъ творимъ. наги возвахъ, самоглаены, дню, на е. ипразникѹ, на е. слава, гла, б. дшевною лѣновстїю. іннѣ, гла, ѕ. послант быстъ. выхо, съЕвалїемъ. про, ичтенїа, дню, ипра, г. дасѧ ипрабитъ мтва.

ѝпоклѡны , г҃ . є҃ѵа҃лїе , дню҃ . ѝпрѡчлм҃ . прѣже сщ҃е́ннам҃ . поніѣ҃ сѝлы нб҃ны́м҃ , по клѡны , г҃ . ѝнакѹ́ди ѝмм҃ гне , поклѡны , г҃ . натрапе́зѣ҃ вино҃ ѝвареніе бе҃зма́ела . причлѣ҃же , а҃ мъ но́щи , кле́плетъ тм҃ жкихъ , бі , вве́ликое би́ло желѣ҃зное . ѝпое́мъ па́вечерню . ѯере́нже кади́тъ по о҃бы́чаю . ѝпослава́ вы҃шнихъ , нехсже нїе впритво́ръ . ѝпое́мъ , стихѣ́ры , пра҃ . сла́ва , і҃ны , пра҃ , гла҃ , б҃ . бговѣ҃ ст҃ѹ́етъ гаврїи́лъ . наєти҃ , пра҃ , сости́хи҃ ѝхъ . сла́ва , і҃ны , гла҃ , д҃ . дне́сь ра́дость бгов҃ѣщ҃е́нїа . нахлѣ҃вы , тр҃о , пра҃ , г҃ . ѝчте́нїе , пра҃ . Наоу҃трени . наєтъ гѣ҃ , тр҃о , пра҃ , г҃ . ѝпособ҃ою ка҃ , є҃ѣ҃ , ѝчте́нїа дню҃ . по г҃ , ка҃ , є҃ѣ҃ , ѝчте́нїе пра҃ . ѝполїе́лео҃ , и҃ є҃ѣ҃ , ѝчте́нїе , пра҃ . ѵтепе́нна , а҃ , а҃нти҃ , д҃ го гла́са . про҃ , і҃ева́ лїе , пра҃ . ѱа҃лмъ , н҃ . ст҃ра , пра҃ . кано҃ , пра҃ , со҃ирмосо҃ , на д҃і . катава́сїа . і҃рмо҃ , ѡ҃ба ли́ка вкѹ́пѣ҃ . а҃ѝдѣ҃же трипѣ҃сна , пое҃ , пра҃ , со҃ирмосо҃ , на ѕ҃ . а҃трипѣ҃сне҃ , на и҃ . ката ва́сїа , і҃рмо҃ , трипѣ҃сны , ѡ҃ба ли́ка вкѹ́пѣ҃ .

по г҃ , пѣ҃сни , ко҃ , дню҃ . ѝчте́нїе , пра҃ . па́кн ра́дость бгов҃ѣщ҃е́нїа . по ѕ҃ , пѣ҃сни , конда҃ , пра҃зни́кѹ . на д҃ , пѣ҃сни , чести҃ѣ҃ ѝшѹю непое́мъ . є҃ѣ҃ , пра҃ . сла҃ , дню҃ . і҃ны , пра҃ . нахва҃ , пра҃зни́кѹ , на д҃ . сла҃ , дню҃ , гла҃ , б҃ . дне́сь х҃с҃ прихо́дитъ . і҃ны , пра҃зни́кѹ . є҃же ѡ҃вѣ҃ка . наєти҃ , дню҃ , сости́хи҃ прѣ҃же пи́санными . ѝполи́нхомѣ҃ . сла́ва , пра҃зни́кѹ , гла҃ , и҃ . давесела́тѣ҃ нб҃нам҃ . і҃ны , дню҃ . гн҃а҃же вомнѡ́зѣ҃хъ , ѝпро́чее попрѣ҃же оу҃ка́заномѹ . причлѣ҃же , г҃ мъ дни҃ , кле́плетъ бма́лое . ѝтворимъ ѝсхоженіе вн҃ѣ҃ о҃бите́ли . ѝвозвраща҃ шемъ поемъ часы҃ . ѝка҃ , ѝхъ . ѝчте́нїе , те́тро є҃ѵа́лїе . начлѣ҃хъ , тропа́рь , ѝко҃ , пра҃зни́кѹ . та́коже , и҃ ф҃ , часъ . вне́мже , блаже́нна , ѝпомо҃ни҃ на҃съ гн҃и , ѕко́ро бе҃ пѣ҃нїа . по҃че на҃шь , конда҃ , пра҃зни́кѹ . гн҃и помилѹ́й҃ , м҃ . ѝпоклѡны , г҃ , велїа . ѝма́тва . ѝпрощеніе . та҃ , вечерню , начи на҃ем҃ъ , бе҃зка҃ , нбе҃зпоклѡ҃ . Нгн҃и возва҃ , самогласны дни҃ , на҃ е҃ . ѝпра҃зни́кѹ , на҃ е҃ . сла҃ , пра҃зни́кѹ . гла҃ , ѕ҃ . по́слан҃ бы́сть .

ѝны ,дню . гла ,и . ги глаже вомнѡзѣ . вы
ходъ , съ Єѵаллїемъ . про ,ѝчтенїа дню ,
ѝпра ,в . дасѧ ѝправи мл҃тва . ѝпоклѡны ,
г . Єктенїа малаѧ . ѝтр҃тое . про ,ѝапл҃ъ ,
ѝаллилѹїа ,пра . Єѵаллїе ,пра ,ѝдню . ѝпрол
литѹргїа ,златоѹстова . кенаникъ пра .
Натрапезѣ влерніе ємасло ,ѝвино . паве
черница попреже писаномѹ , ѝтрѣпѣвено
киръ ѧндреа критскаго .

Лз҃ Ѡтомъже празднице , ѧще приключитсѧ ,
велїкїи четверто . Подобаетъ вѣдати ,
ѧще приключитсѧ благовѣщенїе велїкїи
четверто . вере ,вечерѣ ,ка ,нѣсть . наги
возва ,поемъ ,самогласны ,дню ,ѝпра . обои
на і . ела ,дню . гла ,ѕ . днесь хе прихо
дитъ . ѝны ,пра . посланъ бысть . кыхо ,
съ Єѵаллїемъ . про ,ѝчтенїа ,дню ,ѝпра ,г .
дасѧ ѝправи мл҃тва . ѝпоклѡны ,г .
Єѵаллїе дню . ѝпрочаѧ преже вщенная . ѝпо
клѡны ,г . ѩкоже оукаказасѧ преже . Натра
пезѣ вино ,ѝварѣніе безмасла . прича
сѣ же ,а мъ нощи ,клѣпле тѧжки ,вы ,вве
ликое желѣзное . ѝзобравшесѧ ,пое павечерн҃е .
ѥреѡ҃же кадитъ ,ѩкоже обычай . ѝповлава
ввышнихъ ,нехожѣніе впритворъ . ѝпое
самогласны ,пра . гла ,а . ела ,ѝны . благо
вѣствуетъ гаврїилъ . настѣ ,стры ,пра ,
востнхѝ и . ела ,ѝны ,гла ,д . днесь радо
сть благовѣщенїа . нахлѣбы тро ,пра ,г .
ѝчтенїе . Насѹтрени ,нагъ гь ,тро ,пра ,в .
ела ,ѝны . єгда славнїи оученицы . та ,полиелео .
сѣ ,ѝчтенїе ,пра . степенна ,а ,анти ,д го
гла . про ,веліко дыханїе , Єѵаллїе ,пра .
ѱломъ ,н . стр҃а ,пра . кано ,пра . вѡрмосо ,
на и . ѝдню вѡрмосо . на и . катавасїа ,
ірмо дню ,ѡбразлика быстѣ . по г ,пѣ ,ко ,
дню ,и сѣ . ела ,ѝны ,пра . по ѕ ,пѣ ,ко ,
пра . на ѳ ,пѣсни ,чтнѣйшюю непоетсѧ .
сѣ ,пра . ела ,дню . ѝны ,пра . Нахва ,
подобны ,стры ,пра . гла ,а ,на д . ела ,пра ,
гла ,в . єже ѡбразлика . ѝны ,дню ,гла ,тонже ,
єгоже проповѣда . настѣ ,стры ,дню ,востн
хѝ нѫ . ела ,дню . гла ,и . нравъ твоѝ
любилъ . ѝны ,пра ,гла ,и . давевелѧтсѧ .
тро ,дню . ела ,ѝны ,пра . Єктенїа . та ,прїи
дѣте поклонимсѧ ,г . ѝча ,а . нанемъже .

глемъ, тропарь паремїи дню. оглаше-
нїе, пра. ї҆ѡ҆пу. причасѣ же, е҃ мъ дни.
клеплетъ вмалое, и҆бываетъ, литїа внѣ
монастырѧ. и҆возвращьшесѧ, поемъ
часы впритворѣ. г҃, ѕ҃, ѳ҃, нанихъже
глемъ, тро, пра. сла, дню, і҆ны, бо,
часовъ. поѡче нашь, кондаки, премѣ-
нѧемъ. на ѳ҃, мъ же часѣ, все поскоро
без пѣнїа, еже есть, помѧни насъ г҃и, и҆прѡ-
чее, ликъ нбныи. поѡче нашь, ко, пра.
г҃и помилуй, м҃. ї҆ѡ҆пу. блгословлю г҃а навсѧ
ко времѧ, неглемъ. вечерню же клеплетъ,
въ и҃, часъ. и҆поемъ наги возвахъ, стры,
самогласны, дню, на е҃. и҆празднику, на е҃.
слава, дню. гла, ѕ҃. порожденїе ехидново.
і҆ны, празднику, гла, ѕ҃. посланъ бысть.
выходъ съеѵалїемъ. свѣте тихїи.
и҆чтенїа, дню, и҆пра, в҃. ектенїа малаѧ.
таже, трстое. про, дню, и҆празднику.
а҆плъ, дню, и҆пра. аллилуїа дню и҆пра.
еѵалїе, дню, и҆празднику. и҆прочаѧ
литургїа, великаго василїа. вмѣсто же
бжтвеныѧ херувимскїа пѣсни, поемъ,

тро, вечери твоей тайнѣй, г҃. то, глемъ,
и҆вкенаника мѣсто, а҃. и҆вмѣсто даи спо-
лнѧтсѧ оуста. позаамъвоннѣйже
млтвѣ, бываетъ оумовенїе почину его.
потом, буди имѧ гне, г҃. таже, блгосло-
влю г҃а. і҆ерейже даетъ обычное блгослове-
нїе братїи. и҆бываетъ ѿпустъ. натра-
пезѣ, неразрѣшаемъ нарыбу, но на
масло и҆вино точїю.

Отомже празднице, ꙗко аще прилучи- Лн҃
тсѧ ввеликїи пѧтокъ. Потребно есть
вѣдати, ꙗко аще прилучитсѧ блговѣще-
нїе ввеликїи пѧтокъ. навечерни, ввели-
кїи четвертокъ. наги возвахъ, стры,
дню на е҃. и҆пра, на е҃. сла, дню. гла, ѕ҃.
порожденїе ехидново. і҆ны, пра, гла,
ѕ҃. посланъ бысть. выходъ съеѵалїемъ.
про, и҆чтенїа, дню, и҆пра, г҃, ектенїа ма-
лаѧ. возгла, и҆трстое. про, и҆аплъ,
и҆аллилуїа, и҆еѵалїе, дню. и҆порѧду бже-
ственаѧ литургїа, великаго василїа. ꙗко
же преж ꙗвлено. Натрапезѣ разрѣшаемъ на
масло и҆вино. причасѣже, в҃м, нощи клепле

рді
рєі

тѧжкихъ , в҃ , великое желѣзное . нами
наемъ оутреню . набг҃ъ г҃ь , тр҃о , пра ,
в҃ . ела , ины . егда славнїи оученицы .
поемъ їерей глетъ . паки ипаки миромъ
гв҃ помолимсѧ . застѹпи епи , прт҃вю
чтвю . їѣже глетъ , Сподобитисѧ на .
ичте їерей , єѵ҃аллїе , а҃ е . потом , анти.ф҃ѡ
ны . їєѵ҃аллїа , етыхъ етртей , починѹ ихъ .
поскончанїи , анти.ф҃ѡно , ѣже ко , етыхъ
етртей . нарѣ ради распѧтаго . потомъ
їже нарждѹ , єѵ҃аллїе глемое , ѕ҃ е . таже
блженна , на і , етиховъ . та , про , етыя
етртей гла , д҃ . раздѣлиша ризы мои .
ети . блженъ разѹмѣвайи . єѵ҃аллїе ,
рдовое , ѕ҃ е , ичтенїе дню . поемъ , по
лїелеомъ , нѣ҃к , ичтенїе , пра . степенна ,
а҃ , анти , д҃ го , глва . про , пра . мсько дыха
нїе . єѵ҃аллїе , полѕники . ѡлѹ , ѕа , д҃ .
водни ѡны востакши маріамъ . ипоемъ ,
єѵ҃аллїе , етыхъ етрлетей , ѻемое . єже
по н҃м҃ъ ѱалмѣ҃к глемое . потомъ , и ,
ѱаломъ , нетихѣра , празники .
таже , їєрей , матвѣ . еплен бже людиевоа ,

мыже , г҃н помилѹй , в҃ . поем҃ъ . попъ
возгла . матїю ищедрѡтами ичлколюбн
емъ . канонъ , пра , конрмоео҃ на д҃і . катава
сїа , пра , ѻба лика кѹпно . аідѣже три пѣ
ено , тогда поемъ , пра , на ѕ҃ . итрипѣно ,
конрмоео҃ , на и҃ . ипослѣдн , катавам ,
ірмо , трипѣ , ѻба лика вкѹпѣ . по г҃ , пѣ ,
евѣ , пра , ичтенїе . паки радость блговѣщe
нїа . по ѕ҃ , пѣ , ко , пра , ичтенїе , дню .
на ф҃ , пѣ , чтнѣйшюю непе҃ . евѣ , пра .
ела , дню . ины , пра . та , єѵ҃аллїе , ѕ҃ е .
нахва , етры , само глны , етыхъ етртей .
ела , гла , и҃ . сѣ ѻмоклѣтем тро . ины , пра .
гла , и҃ . дивелѣтем небѐ . таже
єѵ҃аллїе , девѧтое . поемъ , влавлвы
шнихъ . таже , йерей . непо҃лнимъ за
оутренмѧ матвы . ипово҃згласѣ , єѵ҃аллїе
лі . настиховнѣ , етры , пѡ , пра , гла , а҃ .
ела , гла , ѕ҃ . воблекоша мѧ ризъ . ины ,
пра , гла , д҃ . нзыка егоже невѣдаше .
та , єѵ҃аллїе , второе надемъ . поемъ ,
благо ѥсть . поо҃че нашь . тропарь ,
главъ , д҃ . некѹпилъ ны ѥси . ела , ины ,

пра. Ектенїа. премудрость. їѡнѵ. а, ча, поемъ, якоже оуказано, вєликїи пато. глетєм нанм, тро, пра, йдню. ко, пра. причастѣже, є мъ днѝ, клепле вмалое, йтвори литію внѣ монастырѧ. йвозвра тившемъ поєм, часы, г и s, й д, етропарн непарємїами, волплы, неъєѵаллїи, непрѡчею влѹжбою йхъ. глютєм вни, тропарн, часѡ вныѧ, єже єстьдню, йпра. ко же дню. на ради распєншагоєм. на д мже часѣ, по єѵаллїи, полагаєтєм чтєнїе дню. потомъ, непредажь на. йпоѡче нашь, ко, дню. нас̑ъ ради распєншагоєм. ги помилѹй м, ймлтва. таже, воцртвїи си помнн нас̑ъ ги. блжєнна, якоро безпѣ нїа. ликъ нбнын. вѣрою воєдинаго бга. ѡслаби ѡстави, поѡче нашь. кондакъ нас̑ъ ради. ги помилѹй, м. йѡпѹстѣтъ. благословлю га навсѣко врє мѧ, здѣ неглаголетєм; понєже ли тѹргїи свершитиєм. Причастѣже ѡсмо, клеплетъ, вєликое. начинаємъ вечєрню. йтворитъ, їєрєй проскомисанїе.

нагн возвахъ, поємъ, етры, дню, на є. йпра. на є. ела, гла, s. Якако законо преступнїи. іны, s. посланъ бысть. выходъ съѵаллїємъ. свѣте тихїи. прокименъ, йчтєнїе днѝ, йпразника в. дїаконства малаѧ, йтрто е. прокимен̑ъ, йаплъ. йаллилѹїа, йѵаллїе. прєже, пра. йпотомъ, дню. кенанн, пра. совершалє тем литѹргїа бжтвенаѧ златоѹстова натрапєзѣ, йдн̑ѝ вхожденїе, йпїе вино.

Потомъже празницѣ, якоже аще слѹчитєм вєликѹю сѹботѹ. Подобаетъ вѣдати, якоже аще слѹчитєм благовѣщенїе вєликѹю сѹботѹ. йаще хощетъ настоятель, сотворити вдѣнїе всенощное. намалѣи вечєрни, все пра. такоже йнаєхожєнїи великїа вечєрни. вначалѣ великїа вечєрни, поєтєм блжєнъ мѹжъ. слава, д ѧ. йаще ли небѹдетъ вдѣнїа, вєликїи, патокъ, вечєръ. причастѣ, і, мъ днѝ, клеплетъ вєликое, йпоємъ вечєрню. наги возвахъ, етры, самогласны, дню, на s. йпра, на д. ела, гла, s. Якако законопреступнїи.

рнї
р.ѧ.

ѝны, ѕ. посла́нъ бы́еть. вы́хо, ѥ҃ѵа́ллїе́мъ. свѣ́те ти́хїи. про, ѝчте́нїа дню, ѝпра, е. та́же, про, ѝа҃пл҃ъ, ѝа҃лли́л҃ѹїа, ѝе҃ѵа́ллїе, дню. пото́мъ, рцемъ вси. та́же, сподо́би ги. ѝпа́ки і҃ере́и, ѝполни́мъ вечерни́ма мл҃твы на́ша. ѝпово́ згла, стры, дню. гла, в҃. є҃гда̀ ѿдре́ва, сестихи́ ѝхъ. сла, гла. в҃. є҃же ѿ҃вѣ́ка. ѝны, гла, е. тебѣ̀ о҃дѣ́ющаго сѧ. та́же, нн҃ѣ ѿпо́ющаеши. по́чте на́шь тро, пра. сла, ѝны. бл҃гообра́зныи ѝо́и҃ѝ. і҃ере́и, премѹ́дрость, і҃ѡ҃пѹ̀. па҃вечерню, поемъ вкелїа́хъ. причаѧ́тъ же второ́м҃ но́щи. кле́плетъ тѫ́жкихъ, вы, ввели́кое желѣ́зное. ѝпое́мъ ѹ҃тре́ню. наб҃гъ гь, тро, дню, гла, в҃. бл҃гообра́знын ѝо́и҃ѝ, а҃, ѝе҃гда̀ ѝни́де ке́мерти, а҃. сла, мироно́сицамъ жена́мъ. і҃нн҃ѣ, пра́зни́кѹ. дне́сь спасе́нїю на́шемѹ нача́токъ. ѝа҃вїе, ѵтихологї́е́ѵемъ, непороч҃ны, нагла́съ па҃тои́. кади́тъже і҃ере́и. на а҃, сла́вѣ. та́коже ѝнадво́ю. вначала́хъ, на а҃, ста́тїи, припѣ́лъ. величае́мъ тѫ жи водавче хе. на в҃, ста́тїи, припѣ́лъ, достои́но е҃сть велича́ти тѧ живодавче хе. на г҃, ста́тїи, припѣ́лъ. ро́ди вси пѣ́снь погребе́нїю. ѝнаконцы̀ непороч҃нам҃, пое́мъ, тропарѝ, воскр҃ны. гла, е. а҃гг҃ль ски́и вопїѧ́ше ѹ҃дивле́нїемъ. ѝпрѡчаѧ ѝхъ. та, е҃, дню. гро́бъ твои́ спее. ѝчте́нїе, дню. та́же, поліе́лео, ѝе҃вда́ленъ. ѝчте́нїе, пра. ѵтепе́нна, а҃, ѧнти, д҃ го гла. про, вежко́ дыха́нїе, є҃ѵа́ллїе, пра. ѱло́мъ, и҃. ѵтра, гла, в҃. кано, пра, со҃и҃рмово́, на и҃. ѝдню, со҃и҃рмово́, на и҃. ка҃тава́сїа, і҃рмо дню, о҃ба ли́ка вкѹпѣ́. по г҃, пѣ́, ко, дню. ѝчте́нїе, пра. по ѕ, пѣ́, ко, пра, ѝчте́нїе. на д҃, пѣ́, чтнѣ́ѥшѹю не пое́мъ. припѣ́лы пра. ст҃ъ гь бг҃ъ на́шь, нагла, в҃. свѣ́, пра, в҃. нахва, стры, дню, самогла́ны, г҃. ѝпра, г҃. та, самогла́нъ, пра, гла, и҃. дабеселѧ́тѧ нба́. сестихо́. бл҃говѣ́тите дн҃ь ѿднѐ. сла, дню, гла, ѕ. провѐ ѝо́и҃ѝ. ѝны, пребл҃гословена́ е҃и҃. славо сло́вїе велико́е. і҃ере́и же о҃боли́къ ѥ҃ вѣ́сь чи́нъ свѧщенническїи. ѝтвори́тъ ѝехожене́ѥ съ е҃ѵа́ллїе́мъ. на́мъ пою́щимъ,

рк҃

рка҃

тр҃то́е . и҆потр҃то́мъ , гла́етъ по́пъ , вонмемъ , миръ всѣ́мъ , премѹ́дрость . та́же , тропа́рь паремі́и , гла́съ в҃ . содержа́н конца̀ . и҆прокиме́нъ , и҆паремі́а , дн҃ю . та́же , прокиме́нъ , і҆а́пл҃ъ , і҆а́ллилѹ́ї҃а і҆є҆ва́ліе , дн҃ю . є҆кте́нїа . і҆ѡа́нъ . и҆ча́съ , а҃ , поемъ , вкѣ́лїахъ . проче́йше часѡ́вое поютсѧ̀ въпри твор҃ѣ , въевоѐ вре́мѧ . и҆бле́нна вскоро безпѣ́нїа . по́ч҃е нашь . конда́ , дн҃ю . г҃и поми́лѹй , м҃ , і҆ѡа́нъ . начасѣ́хъже гла́емъ , тр҃о , пра́зника , и҆дн҃ю . кондакѝже премѣ́нѧ . Вос҃тѹю вели́кѹю сѹ́бо́тѹ , ве́черъ , причасѣ́ , вї , кле́плетъ вве́ликое . и҆обра́шемсѧ въцр҃квь . о҆боле́кшесѧ по́пъ вовсѧ̀ свѣ́тлыя ри́зы , на́чнетъ вече́рню . и҆гла́емъ , прїи́дѣте поклони́мсѧ , г҃ . пса́лмѣ , є҆кте́нїа . наги́ возвахъ , стихѣ́ры , воскр҃ны , г҃ . гла́ , а҃ . вечерня́ наша мл҃твы . и҆вели́кїа сѹ́боты , самогла́сны , г҃ . и҆пра́зника на д҃ . гла́ка , гла́съ , s҃ . дне́шнїи та́йно . і҆ны́ , пра́зника , s҃ . по глан҃ъ бы́ть . вы́ходъ , въє҆ва́ліемъ .

вѣ́сте ти́хїи . про҃ , неглемъ . но҃ а҃бїе по́пъ , премѹ́дрость . и҆чте́нїа , дн҃ю , по́чинѹ и҆́хъ . поскончанїи́же , дїа́конетва . вогла́съ , тр҃то́мѹ . вмѣ́стоже тре́тїа́го . є҆ли́цы бо҃а кр҃тите́лѧ . та́же , про҃ , пре́ дн҃ю . потомъ , пра́ . та́коже , і҆а́пл҃ъ . і҆а́ллилѹ́ї҃а , дн҃ю то́чїю . є҆ва́ліе , дн҃ю , и҆пра́ . вмѣ́стоже , хер҃ѹвимъскїа пѣ́сни . дамолчи́ вежка плоть . твореніе вели́каго васи́лїа кесарі́йскаго . и҆по́рѧдѹ вжт҃венѧ , литѹ́рг҃їа вели́каго васи́лїа . кенани́къ , пра́ и҆дн҃ю . и҆звѣ́стноже бѹ́ди , а҃ко вїко́и любо́дн҃ь , седми́цы сеѧ̀ вели́кїа , прилѹ́читсѧ благовѣ́щенїе . съверша́емъ бдѣ́нїе , є҆павечерни́цею . і҆а́дим҃ъ , варе́нїе є҆ма́ломъ , и҆пїе́мъ вино̀ , кромѣ́ вели́каго пт҃ка̀ . вто́и оу҃бо то́чїю набино̀ разрѣ́шаемъ , запр҃тыѧ̀ бц҃а сла́вѹ , и҆за ствпле́ніе ; Отомъже пра́зницѣ , а҃ко а҃ще прилѹ́читсѧ , вели́кѹю сѹ́бо́тѹ вели́кѹю пра́зни҃кѹ пасхи , є҆же є҆́сть гдⷭ҇твено бы́ти , пра́зни҃к҃ѹ благовѣ́щенїа . Потре́бно є҆́сть вѣ́дати , а҃ко а҃ще приключитсѧ̀ благовѣ́щенїе

м҃

рк҃в

вса́мую ст҃ую велику́ю нлю па́сху . ве́черъ,
вели́кую су́боту . нази возва́хъ , ст҃ры,
воскр҃ны , г҃ . ивелики́а су́боты , г҃ . ипра́,
на д҃ . сла́, гла́ , s҃ . днешнїи та́йно . ины́,
пра́ , гла́ , s҃ . посла́нъ бы́сть . вы́ходъ,
въ є҃ва́лїемъ . свѣте тихїи . про́ , негле
тем҃ , но́ лвїе , і҃ере́и , премудрость . ѝчте́
тем҃ . пе́рвое чте́нїе , дню . ѝконѝ сотвори
бг҃ъ не́бо и҃зе́млю . та́ , пра́ , блговѣщенїю ,
е҃ , посе́ , прочам҃ чте́нїа пла́щ҃ , почину́ и҃хъ .
ипора́ду бж҃твенам҃ литу́рґїа велѝкаго ва
сїлїа . посп҃щене́йже литу́рґїи , ипода́
нїи , ипочте́нїи дв҃а́нїй ст҃ы́хъ а҃пл҃ъ , по
чину́ и҃хъ , ꙗ҃коже оу҃каза́м҃ , внастоя́щеи
главѣ́ велики́а су́боты . ѝконча́ну бы́вшу
чте́нїю . бл҃говлови́вшу і҃ере́ю , глемъ , тр҃тое ,
ипо́чте на́шь . г҃и помилу́и , вы . сла́ , ины́ .
прїидѣ́те поклони́мем҃ , г҃ . ѱало́мъ , н҃ .
ипое́мъ , кано́нъ , пра́ , ко҃и́рмо́ . на s҃ . ивели
кїа́ су́боты , ко҃и́рмосо , на и҃ . катава́сїа ,
і҃рмо́съ су́боте , о҃ба ли́ка кѵ́пѣ .
по г҃ , пѣ , ко́ , і҃ако́ , пра́ . та́же , ѣ҃ ,
дню . сла́ , і҃нѣ , праз҃ника . чте́нїе .

пи́ски ра́дость бл҃говѣщенїа . по s҃ , пѣ , ко ,
і҃ако́ , ѝчте́нїе дню . на д҃ , пѣ , чтнѣи
шу́ю , непое́ , по д҃ , пѣ , тр҃тое . ѝпоче
на́шь , тро , е҃гда́ сни́де ке́мерти . сла́ , ины́ ,
тро , пра́ . е҃ктенїа , ѝ҃ѡпу . а҃ще бу́детъ
вре́м҃ пора́ну , прилага́ется чте́нїе дню .
е҃му́же что́му , е҃кли́ѳархъ раздава́етъ
свѣщи́ бра́тїамъ . кади́ло вжига́тельже ,
вземъ бл҃говлове́нїе о҃наго́ мшаго , і҃нзше
клепле́ вове́м҃ . ипочте́нїи , неходи́ бен впри
тво́ , преходя́щи наго́телю лампа́да .
изатво́ршимем҃ две́ре , кади́ по́пъ , пре́же на
го́телѧ , ипо́чину бе́ю бра́тїю . нета́въ
превели́кими врата́ми цр҃ковными кади́ кр҃то
о҃бра́зно , г҃ . ѝрече́тъ . сла́ва ст҃е́и не́дїное
щѣи . ѝна́мъ о҃ѡвѣщавшимъ , а҃ми́нь .
ѝначина́етъ не́рен . тро , гла́ , е҃ . хе воскрсе
и҃зме́ртвы , г҃ . пое́мъ , поютъ бра́тїа , г҃ .
не́рен , ети , а҃ . да воскрнетъ бг҃ъ . нбра́тїа
хе воскрсе , г҃ . не́рен , ети́хъ , в҃ . я҃ко нече
за́етъ дымъ . нбра́тїа . хе воскрсе , г҃ .
не́рен . ети , г҃ . тако да погибну́тъ . нбра́
тїа . хе воскрсе , г҃ . не́рен , ети́хъ , д҃ .

рк҃г

вїй дн҃ь їже сотвори҆ гь . и҆вра́тїа, хѐ воскре҃се, г҃ . и҆а҃вїе, и҆ере́й велегла́но . хѐ воскре҃се . їѡ҃кве рзшимеѫ бра́тѡмъ, вхо́дитъ . прейдѹ щимъ свѣ́щникомъ , и҆гѹме́нѹ кѹ́пно , и҆вра́тїамъ пою́щимъ , и҆е́ѹщимъ вогрѡбѣ́х живо́тъ дарова̀ . повнегда́же вни́ти і҆ере́ю воо́лта́рь гле́тъ, ела҃ . и҆поемъ, тр҃о, гла҃, д҃ . дне́сь спасе́нїю на́шемѹ , і҆ны҃ , тоиже . по то́мъ ѐкте́нїа вели́каѧ , и҆повозгла́съ , на чина́е́тъ прѣста́тель . воскр҃нїа дн҃ь . и҆по е́мъ кано́нъ, па́сцѣ , ѡ҆и҃рмо́ѡ , на и҃ . и҆бла́го вѣщенїю , ѡ҆и҃рмо́ѡ , на и҃ . послѣ́дїже , катава́сїа , і҆рмосы̀ , о҆́бою кано́нъ , ко́йждо ли́къ себѣ́ . и҆поко́е́нжо пѣ́сни , ѐкте́нїа ма́лаѧ , и҆возгласы . по г҃ , пѣ́сни , ко҃ , па́сцѣ . и҆чте́нїе , вѣгосло́вѣ . наста́жни мое́и ста́нѹ . по ѕ҃ , пѣ́сни , ко҃ , бла́говѣщенїю . и҆чте́нїе вѣгосло́вѣ . воскр҃нїа дн҃ь . та҃ , про , пра́зни́кѹ , гла҃ , д҃ . бла́говѣсти́те дн҃ь . сти . воспо́йте гьи . вежко дыха́нїе . е҆ѵа́лїе , ѡ҆лѹ́кѝ . зачало , д҃ . востáвши маріа́мъ . таже , воскр҃нїе хв҃о , г҃ . ѱло́мъ , и҃ , неглемъ .

воскр҃се҃ їе , поемъ , на́глас҃ъ , ѕ҃ . та҃ . пѣ , з҃ . и҆прочихъ дв҃ . на д҃ , пѣ , чтнѣ́шѹю непое . свѣ , па́сцѣ , а҃ , и҆пра , в҃ . нахва , стры , воскр҃ны , на д҃ , и҆́бла́говѣщенїю , на д҃ , вовти хѝ и҆́хъ . бла́говѣсти́те . сти , в҃ . воспо́йте гьи . та҃ , сти . давоскр҃нетъ бг҃ъ . и҆стихѣ́ры , па́сцѣ , е҆прочими стихѝ и҃ . ела҃ , гла҃ , и҃ . да веселѧтсѧ нб҃а̀ . і҆ны҃ , гла҃ , е҃ , па́сцѣ , воскр҃нїа дн҃ь . и҆по́бы́чаю цѣлова́нїе . и҆́ногла шенїе златоѹ́стово . та҃ , ѐкте́нїа . їѡ҃пѹ . и҆схожденїе небывле́тъ . часѡ́веже поютсѧ поѹ́ставле́нїю па́сцѣ . налитѹ́ргїи , а҆́нтифо́ны па́сцѣ . повхо́дѣ же глемъ . въцр҃ква бл҃гви́те бг҃а г҃а . и҆́хе воскр҃се , г҃ . ела҃ , тр҃о , дне́сь спасе́нїю на́шемѹ . і҆ны҃ , ко҃ . а҆́ще и҆́бо гробъ сни́де . вмѣ́сто же прест҃а́го . е҆́лицы вохакр҃тѝтесѧ . про , на҃плъ , а҆҃ллилѹ́їа , не҃ва́лїе , преже па́сцѣ , пото́м , пра҃ . и҆порѧдѹ бж҃тве́наѧ литѹ́ргїа златоѹ́стова . кенанн҃ , па́сцѣ , и҆пра҃ . О҆ то́мже пра́зницѣ , ма҃ якѡ а҆́ще бѹ́детъ . вплнн҃ . свѣ́тлыѧ нлн҃ .

Подоба́етъ вѣ́дати , якѡ а҆́ще бѹ́детъ бла́говѣщенїе , впонед҃ѣлнн҃ свѣ́тлыа нлн҃ .

рк҃д

вечеръ, воскрⷭ҇ую великую нлю пасхи.
намалой. вечерни повнегда рещи іерею.
хс воскрсе, г. и три стихи. сла, іны,
хс воскрсе. та, абіе діаконства. наги во
зва, стры, воскрны. гла, в, на д. сла,
іны, пра, гла, в. еже ѿ вѣка. та, свѣте
тихіи, безвыхода. про. кто бгъ веліи.
сти, а, ѿ стихѡ его. и сподоби ги. насти,
воскрнъ, а. воскрніе твое хе. та, пра, само
глны, г. гла, д, состихи и. сла, гла, в. блго
вѣстуе. і, воскрніа де, хс воскрсе, г.
сла, іны, тро. дне спнію на. ектеа. и ѿ пу.
Навеликойже вечерни, повнегда покадити
іерею, и поеже рещи ему. слава стѣй и еди
но сущнѣй, глетъ. хс воскрсе, г. и три
стихи его. слава, іннѣ. хс воскрсе. таже,
діаконьства. наги возвахъ, стры, воскре
сны, г. и восточенъ единъ. и празднику,
на ѕ. слава, іннѣ, празднику, гла, ѕ.
посланъ бысть. выходъ. свѣте тихіи.
про. кто бгъ веліи. и чтенія, празднику, е.
посемъ, іерей, и оеже сподобитися на.
еуаліе, ѿ іоанна. за, ѯе. сущу поздѣ.

конецъ, неиму вѣры. таже, ектенія.
и сподоби ги. и исполнимъ млтвы. на
исхожденіи, сомогласны стры, пра, г.
слава, іны, гла, в. блговѣстуетъ гаври
илъ. насти, воскрнъ, а. воскрніе твое хе.
таже, сти. да воскрнетъ бгъ. и поемъ
стры, пасцѣ состихи ихъ. сла, гла, д.
днесь радость блговѣщенія. іны, е.
воскрнія днь. наконцы. хс воскрсе, г.
тро, пра, г. и блгвеніе хлѣбомъ, и ра
здаяніе. чтеніе празднику. Наоутрени,
повнегда блгвити іерею, и рещи, хс воскре
се, г. и стихи, д. поскончаніи ихъ, сла,
тро, пра. іны, тойже. таже, ектенія
великая. и потомъ поемъ, полиелео.
та, сѣ, и чтеніе пра. степенна, а, анти,
д го гласа. про, празднику. всяко дыханіе,
еуаліе, пра. воскрніе хво, г. ѱломъ,
н, неглемъ. но абіе, слава, млтвъ ра
ди бца. іны, тойже. посемъ, стихъ, на
гла, ѕ. блговѣстите днь ѿ дне. и поемъ,
стру, пра. посланъ бысть. та и ерей.
спаси бже люди своя. ги помилуй, ві.

повозгла, кано, пѣснь, ирмосо, на ѕ.
ипра, ирмосо, на, и. катавасїа, благо
вѣщенїю, ірмо, ока лика вкупѣ. по г,
пѣ, ко, пѣснь. иѣ, пра, ичтенїе. паки
радовѣть благовѣщенїа. по ѕ, пѣ, ко, пра,
ичтенїе дню, втолкованїи іоаннове.
на ѳ, пѣ, чтнѣйшую непосѣточїю при
пѣлъ. благовѣстивый землѣ. свѣ, пѣснь а.
ипра, в. нахва, етры, воскресны, г. ипра,
подобны, г. та, ети. да воскреснетъ бгъ.
ипос, етры, пѣснь, сосѣтихи ихъ. сла, гла, и.
да веселятсѧ небеса. іны, е, воскресїа днь.
хс воскресе, г. сла, іны, тро, пра. ектенїа.
иоглашенїе, пра. іѡпв. идаетсѧ сто масло
братїи, ибываетъ литїа вне монастырѧ.
часовеже пообычаю пѣснь. Налитургїи.
анти, пѣснь. повходѣ, хс воскресе, а. итро,
пра. сла, ко, пѣснь. іны, ко, пра. вместо
трисвѧтаго. єлицы воха. про, напѣ, аллї
ѹїа, неѵалїе, преже благовѣщенїю. та, дню.
кенани, дню, ипотомъ, празника.
такоже пѣти, благовѣщенїю, аще прилу
читсѧ, ивовторни, иверѣду свѣтлую.

ИЗвѣстноже дабудетъ, яко невон емо
трѣнїемъ. Еже како пѣтнѧ подобаетъ
благовѣщенїю, вкодни ѕтыа, м ца. иѵеми
цы великїа нли, инапасхѹ слѹжба, еже ове
повелѣно быѣть. ибо типикѹ великїа
цркве повлѣдовавше извѣстно. иенно
царь видѣвше, чтныа обители ѕтѹди
некїа ипрѡчихъ. неточїюже, но иерусалим
скїа типики видѣвше, сїа вчинихомъ. ни
ктоже оубо дадивитсѧ, премѣнѣнїю бы
ваемому, ѕтихѣрамъже иканѡномъ,
ичтенїа. прокименомже, напл, налли
лѹїаремъ, іѣѵалїамъ, икенаникѡ. како
премѣнно повелѣно быѣть, но день да
емотрѧѣтъ. егда навечерїе благовѣщенїа
бываетъ, такоже идень празника ѣсть. но
брѧщеши яко егда повсенъ день, навечерїе
слѹчитсѧ. чести ради ѕтыа, м ца, пое,
ѕтихѣры дню. ипоихъ благовѣще
нїю. илитургїю преже обѣщенныхъ.
ѡтѹдуже пріимъшу зачало празника,
вся предварѧютъ благовѣщенїю. всѹ
бо тѹже лазареву, ивнлю цвѣтоносноую,

рѯѕ

пре́же вчини́хомъ бл҃говѣщенїа слу́жбу. Зае́же пре́же ст҃рти х҃вы бы́ти сѝмъ пра́зднико́мъ, и҆ зае́же небы́ти посту́ вни. паки же вели́кїа се́мицы дни, разсу́дихомъ. а҆́ще слу́чится вни бл҃говѣщенїа на вечерїе, прева́рятъ дню ст҃ры, на вечерни. посто́ бл҃говѣщенїю, поста́ ра́ди, я҆́коже пре́же рѣ́хомъ, и҆ запреслáвное дне́н. бы́ватиже вели́кїи пато́къ, и҆ проскомиса́нїю вчини́хомъ, а҆́ще слу́чится бл҃говѣщенїе. а҆́ще бо и҆́ правила и҆нако повелѣва́ютъ, но о҆бре́тохомъ во бра́нїи вели́кїа це́ркве, и҆ мно́гїи хра́мѣхъ пр҃чтыа вц҃а, бы́вати просфира́мъ слу́жебѣ соверше́нѣ, тѣ́мже нѣ́кїи сице вчини́хомъ.

МБ Подоба́етъ вѣ́дати о҆́семъ, а҆́ще слу́чится пра́зднико́мъ, и҆ли всу́боту вели́кую. поютсѧ ст҃ры, ст҃а́го и҆ка́но и҆ про́чая слу́жба, и҆ пи́лни свѣ́тлыа нощи, съ слу́жбою дне́вною.

Мца а҆пр҃ѣ́лѧ, въ кг҃. па́мѧ ст҃а́го вели́комч҃ника гео́рг҃їа побѣдоно́сца, и҆ вели́каго чудотво́рца. а҆́ще слу́чится всѣ́ми ѡ҃дне́ свѣ́тлыа нощи. Потре́бно е҆́сть вѣ́дати,

я҆́ко а҆́ще слу́чится па́мять ст҃а́го вели́комч҃ника гео́рг҃їа, всѣ́ми ѡ҃дне́й свѣ́тлыа нощи. а҆́ще велитъ пре́ста́тель, пѣ́ти вели́кую вече́рню, да поемъ я҆́коже оу҆ста́влено е҆́сть, вслѣ́дованїи цр҃ко́внаго собра́нїа. а҆́щели ни. вечеръ, нощи возва́хъ, стихѣ́ры воскре́сны, трн҃. и҆ сто́мъ, трн҃. сла́ва, гла҃, ѕ҃. досто́йно и҆́мя. і҆ннѣ, бо҃, а҃, гла́съ. вы́ходъ. свѣ́те тихїи. проки́менъ дню, чте́нїа трн҃, сто́мъ. настихо́внѣ, ст҃ра, воскре́сна, вооу҃хта́е. та́же, стихъ. да воскре́снетъ бг҃ъ. и҆поемъ ст҃ры, пла́щѣ, совтихи́ и҆́хъ. сла́ва, гла́съ, д҃. мы́сленаго а҆дама́нта. і҆ны, гла҃, е҃. воскре́сенїа дне́. хе҃ воскре́се, г҃, сла҃, тро҃, ст҃а́го. і҆ны, бо҃. а҃, гла́съ. и҆ѣ́реи глетъ, прему́дрость. и҆ѡ҃пу́стъ. Наоу҃трени, по хе҃ воскре́се, и҆почетырехъ, стихо́въ, сла́ва, тропа́рь ст҃а́го. і҆ны, бо҃, а҃, гла́съ. та́же, о҆бы́чнам дїа́коньства и҆ѣ́реѡ́мъ. и҆поемъ, поли е҆лео́ъ. та́же, сѣ́, сто́мъ. сла҃, і҆ны, бо҃, а҃, гла́съ. и҆чте́нїе дне́. степе́нна, а҃,

рк҃з

а҃нтиф҃онъ , д҃ го , гла҃а . про , вели́ко дыха́
нїе , є҃ваґлїе сто́мъ . воскр҃нїе христо́во , три
жды . сла҃ва , и҃ , нег҃лемъ . сла҃ва ,
моли́твъ ра́ди страстотерпьца . і҃нно҃ ,
моли́твъ ра́ди бц҃а . та́же стихъ . воз҃ве
ели́тся пра҃ведникъ . и҃поемъ , стихи́ръ҃
ст҃а́го . гла҃съ , ѕ҃ . та́же , не҃рек҃и . спаси́ бже
лю́ди свои́ . и҃мы , г҃и помилу́й , в҃і . пово҃з
гла҃съ , кано́нъ па҃сцъ , ирмо́съ , на и҃ .
и҃сто́мъ , на ѕ҃ . катава́сїа , і҃рмо ст҃а́го ,
о҃ба ли́ка вкупѣ . по г҃ , пѣ҃ , ко҃ , па҃сцъ .
и҃чте́нїе . на д҃ , пѣ҃ , чтц҃ѣ и҃шую непо҃е .
свѣтиле҃ па҃сцъ . сла҃ва , сто́мъ . і҃нно҃ , па
сцъ . нахва҃ , стры , воскр҃ны , г҃ . и҃сто́мъ ,
г҃ . та́же сти҃ . дабоскр҃нетъ бг҃ъ . стры ,
па҃сцъ восстихи́ и҃хъ . сла҃ва , сто́мъ ,
гла҃ , в҃ . дамае́тъ пра҃вам҃ . і҃нно҃ , гла҃ , е҃ .
воскр҃нїа дн҃ь . хе҃ воскр҃се , г҃ . сла҃ , тропа́рь
ст҃а́го . і҃ны , бго , а҃ , тогоже гла҃а .
є҃ктенїа . и҃ш҃пу́етъ . литі́а , вн҃ѣ монасты
рм҃ . часо́вежде поютъ па҃сцъ , по́обы́чаю .
Налитургі́и , а҃нтиф҃о́ны па҃сцъ . повхо́
дѣ , хе҃ воскр҃се , г҃ . тропа҃ , тро , ст҃а́го .

сла҃ , ко҃ , его́ . і҃ны , ко҃ , па҃сцъ . вмѣ҃сто тре
ст҃а́го . є҃лицы воха кр҃тнетсм҃ . про , а҃плъ ,
а҃ллилу́їа , и҃є҃ваґлїе , и҃кенаніи , пре҃ дни .
и҃потомъ сто́мъ . О҃ томъже , а҃ще при
лу́чится па́мять ст҃а́го вели́ко мч҃ника ге
о҃ргїа ви́ли д҃омину҃ . Потре́бно е҃сть вѣ҃
дати , а҃ще прилу́чится па́мять , ст҃а́го
вели́ко мч҃ника ге҃оргїа , ви́лю д҃омину҃ .
нама́лой вече́рни , стры , и҃тро , пра҃ . Наве
ли́цѣй вече́рни по҃обы́чной стихоло́гїи .
наги воз҃ва , стры , пра҃ , на ѕ҃ . и҃сто́мъ
на д҃ . сла҃ , сто́мъ . і҃ны , пра҃ . чте́нїе сто́
мъ . наи҃хожені҃и , пра҃ . сла҃ , сто́мъ , гла҃ , е҃ .
вої҃а весна́ . і҃ны , пра҃ , гла҃ , и҃ . двере́мъ
затворе́номъ . наети , пра҃зни́ку҃ . сла҃ ,
сто́мъ , гла҃ , д҃ . мы́сленаго а҃дама́нта .
і҃ны , пра҃зни́ку҃ , гла҃ , е҃ . чл҃колю́бче . набла
говолове́нїе хлѣ҃бомъ . тро҃ , пра҃ , в҃ . и҃сто́
мъ , а҃ . наву҃трени , набг҃ъ гѣ҃ . тро҃ , пра҃ , в҃ .
сла҃ , сто́мъ . і҃ны , пра҃ . пока҃ , ст҃ѣ҃ , пра҃ ,
и҃чте́нїе дн҃и . попо҃лї҃е҃ле҃о , ст҃ѣ҃ , пра҃зни́ку҃ .
чте́нїе сто́мъ . степе́нна , а҃ , а҃нти , д҃ го
гла҃а . про , вели́ко дыха́нїе , є҃ваґлїе , пра҃ ,

р҃ки

ѿма, воскрно, а є. Зача́ло, рвї. воскресе
нїе хво, г. ѱ́ломъ, н. слава, мт҃вѣ ра́
ди ст҃рпотерпца. їны. мт҃вѣ ра́ди бца.
ст҃рл, пра, гла, s. двере́мъ затворе
номъ. кано пра́зника, сонрмово, на и.
нетому́, на s. катавасїа, їрмо, ст҃а́го.
о́ба ли́ка вкупѣ. по г. пѣ, ко, ст҃а́го,
їнко, нев҃да́ле. сла, їны, пра. чтенїе
къбгословѣ. поновленїе чтите. по s,
пѣ, ко, пра. на д, пѣни, чтнѣйшую
непоемъ. ст҃ъ гь бгъ нашъ, на гла, а.
вкѣтилень, пра́зникъ. моихъ сѹдо́къ.
сла, ст҃ому́, їны, пра. днесь весна. нахва,
ст҃ры, пра, г. нетому́, г. поемъже неамо
гла́сенъ ст҃ому́. дамаскъ правдѫ, соести
хо́мъ. возвеселитеѫ правединкъ. сла,
пра́зникъ. їннѣ, преблговолокена бг҃ородица.
славословїе велико. тропа́рь ст҃ому́,
нпра́зникъ. ек҃тенїа. їоглашенїе. нѿпѹ.
о́бычное нехожденїе, нча, а, вприткорѣ.
начаткохъ, тропа́рь пра, сла, ст҃ому́,
їны, бго, чловѣкъ, поо́чє на́шь, кондакъ
прѣмѣнѭ. Полиелеѹ, блаженна,

пра. пѣ, г, на д. нетому́, пѣ, s. на д.
повхо́дѣ, тро, пра, нет҃а́го. сла, ко, ст҃а́
го. їны, ко, пра. про, напле, аллилоуїа,
нев҃ва́лїе, нсенани, прежє пра. тѣ, ст҃ому́.

О томже, ꙗко а҃ще бу́детъ па́мѧ ст҃а́го
велико мч҃ника гео́рг҃їа, вилю мироно́сца,
и҃ли разслабленаго, и҃ли самаржены́ни,
и҃ли слѣпа́го. Потре́бно е҃сть вѣ́дати,
ꙗко а҃ще бу́детъ па́мѧ ст҃а́го велико мч҃ника
гео́рг҃їа, вилю мироно́сца. и҃ли разсла
бленаго, и҃ли самаржены́ни, и҃ли слѣпа́го.
Вечеръ, намало́й вечерни. наги возва́хъ,
ст҃ры, воскрны. глти, бц҃ѣ подобы́чаю.
Навели́кой вечерни, о́бы́чнаѧ стихологїа.
наги возва́хъ, стихѣ́ры, воскрны,
гла́сѹ, г. ипра́зникъ, г. нетому́,
на д. сла́ва, пра́зникъ. їннѣ, бо, а,
гла́сѹ. вы́ходъ. прокиме́нъ, дню.
чтенїе ст҃ому́. нанехожденїи хра́мѹ, нето́
мѹ, само гла́сны, г. сла́ва, гла, s. до
стоино и҃ма. їны, пра. глти, воскрнъ,
ипоа҃ъ вѣ́ди. сла, ст҃ому́. їннѣ, пра́
зникъ. наблговолокенїе хлѣбѡ, бце дво, в.

рс҃.в.

Мѣ

ѝстомꙋ, тро, а. чтеніе вдѣканїихъ. про
чаѧже чтенїа днй, ѝстомꙋ. Набгъ гь,
тро, воскрнъ, в. ела, ѥтаго. ѩны, бо, а,
втоиже гла. а҃ще нлѧ мироносицъ. тро,
воскрнъ, а. ѝвлгообразным, а. ела, ѥто
мꙋ. ѩны, мироносица жена. пока, ѥѣ,
воскрны, ѥѣго, н. непорочны. ѝпакой,
главꙋ. полнелео, ѝѣ, ѥтаго. ела, ѩны,
бо. ѥтепенна главꙋ. про. велико дыханіе.
ѥѵаліе. воскрно. воскрніе хво, г. ѱало,
н. ѥтра, воскрна. кано пасцѣ, съѣгоро,
ѥго, на s. ѝстомꙋ, на д. ѝпра, на д.
поѣ кано, пра, еице. наконѣйжо пѣени,
тро, воскрнъ ѥдинъ. ѝпра, ѥдн. ѝтрон,
ѝбго. катава, ірмо, пра, оба лика вкꙋпѣ.
по г, пѣ, ко, ѥтаго, ѝсѣдале ѥго. ела,
ѩны, празника. по s, пѣени,
конда́къ, праздника. на д, пѣени,
честнѣйшꙋю непоемъ. свѣтилен. пло
тїю оуенꙋвъ, елава, ѥтомꙋ. ѩнѣ,
праздника. Нахвалитехъ, стихѣры,
воскрны, д. ѝстомꙋ, подѡбны, г,
ѝсамогласен. стихиже глемъ, ѥтомꙋ.

возвеселитѣ праведникъ. ѥти, в. праве
дникъ ꙗко финикъ. ела, пра. ѩны. пре
благословена ѥвн. славословїе велико. тро,
воскрнъ точію. ѐктенїа. ѝоглашеніе.
їѡпꙋ. ѝобычное ѝхоженіе. ела, ѩны,
ѥтра, ѐѵаллїѧ. ѝчасъ, а, впритворѣ.
начасѣхъ, тро, воскрнъ. ела, ѥтомꙋ.
ѩны, бо, часо. поче нашь кондакы
премѣнѧ. Налитꙋргїи, блженна, гла
сꙋ, на д. ѝпра, пѣ, г, на д. ѝстомꙋ.
пѣ, s, на д. повходѣ. тро, воскрнъ,
ѝстаго. ела, ко, ѥтаго. ѩны, ко, пра. про,
ѝапл, ѝаллилꙋїа, ѝѵаллїе, ѝкенани, пра,
ѝстомꙋ. Ѡтомъже, ꙗко а҃ще прилꙋчи
тѣ памѧть ѥтаго велико мчника геѡргїа,
впреполовеніе пѧтьдесѧтницы. Подобаетъ
вѣдати, ꙗко а҃ще прилꙋчитѣ памѧть
ѥтаго велико мчника геѡргїа, впреполовеніе
пѧтьдесѧтницы. Вечеръ, блженъ мꙋжъ.
ела, а ю. наги возвахъ, стры, пра, г.
ѝстомꙋ, г. ела, ѥтомꙋ. ѩны, пра.
выходъ, про, дню. чтенїа, пра, ѝстомꙋ.
наѣти, пра, ѕстихи ѝхъ. ела, ѥтомꙋ.

Мѣ

рл҃

ѥ҃ннѣ , пра . тро , ѥ҃тому҃ . ела , ѥ҃ны , пра ,
Набг҃ъ гь . тро , пра , в҃ . ела , ѥ҃то
му҃ . ѥ҃ны , пра . пока , ѥ҃ѣ , ѥ҃чтѣніе , пра .
таже , поліелео , ѥ҃ѣ , ѥ҃чтѣніе ѥ҃тому҃ .
ѥ҃тепенна , а , ѥ҃нти , д҃ го глава . прокиме .
велико дыханіе , ѥ҃валіе , ѥ҃тому҃ . воскр҃ніе
хво . ѱ҃ломъ , н . ѥ҃тра , ѥ҃таго . канонъ ,
пра , ѕ҃ірмосо҃ , на д҃ . гла , д҃ . ѥ҃ѣтому҃
на , ѕ҃ . ѥ҃здвгіи каноно҃ъ , пра . гла , н , на д҃ .
катавасіа , ірмо , послѣдняго канона ,
празника , ѻ҃ба лика вкупѣ . по г , пѣ ,
ко , ѥ҃таго , ѥ҃ѣ . ела , ѥ҃ны , пра . ѥ҃чтѣніе
ѥ҃тому҃ . по ѕ҃ , пѣ , ко , пра . на д҃ , пѣвни ,
чтнѣйшую непое . свѣ , ѥ҃таго , ѥ҃пра .
нахва . ѥ҃тры , пра , г҃ . ѥ҃ѣтому҃ , г҃ , ела ,
ѥ҃тому҃ . ѥ҃ны , пра . славословіе великое .
тро , ѥ҃тому҃ . ела , ѥ҃ны , пра . та , ѥ҃ктенія ,
ѥ҃ѡпу҃ѣтъ . на л҃ мъ чаѣ , тро , празника .
ела , ѥ҃тому҃ . ѥ҃ны , бо , чашѡвъ . Налитъ
ргіи , блженна , пра . пѣ , г , на д҃ , глава ,
д҃ го . ѥ҃ѣтому҃ , пѣ , ѕ҃ , на д҃ . повходѣ ,
тро , празника , ѥ҃ѣтаго , ела , ко , ѥ҃та
го . ѥ҃ны , ко , пра . про , ѥ҃ѣпѣ , ѥ҃ѣллилу҃їа ,

ѥ҃валіе , кенаникъ , прѣже пра . та , ѥ҃то
му҃ . Аще воехощетъ настоятель , ѥ҃вове
ршаетъ слу҃жбу ѥ҃тому҃ георгію . вечеръ , ѥ҃
утро , ѥ҃коже оуказано ѥ҃гоелову҃ ;
ѻ҃томъже , аще случитсѧ память ѥ҃таго ве
ликомч҃ника георгіа , внлю самарѧныни .
Вѣдомо бу҃ди , ѥ҃ѣіе . ѥ҃ко аще прилучитсѧ ,
память ѥ҃таго великомч҃ника георгіа , внлю
самарѧныни . ѻ҃ставлаетсѧ слу҃жба препо
лобенію пѧтьдесѧтницы . ѥ҃поетсѧ слу҃
жба воскрна , ѥ҃самарѧныни , ѥ҃ѣтому҃ георгію ,
Мца маіа , въ ѥ҃ . ѻ҃празницѣ , ѥ҃таго ела
вного ѥ҃вехвалнаго апла , дѣвственника ѥ҃на
перенника ѥ҃во҃злюбленика , ѥ҃ѵ҃валіета ѥ҃оанна
ѥ҃гослова . аще прилучитсѧ внлю мироно҃сиц҃ ,
ѥ҃лѝ разслабленаго , ѥ҃лѝ самарѧныни , ѥ҃лѝ
слѣпаго . Потребно ѥ҃сть вѣдати , ѥ҃ако аще
прилучитсѧ празникъ , ѥ҃таго апла , ѥ҃ѵ҃валіе
ета ѥ҃оанна ѥ҃гослова . внлю мироно҃сиц҃ ,
ѥ҃лѝ ѥ҃же ѻ҃разслабленомъ , ѥ҃лѝ ѻ҃самарѧны
ни , ѥ҃лѝ ѻ҃слѣпцы . Вѹ҃ечерѣ . на
малѡи вечерни , наги возвахъ , ѥ҃тры , во
скрны , д҃ . ела , апл҃ . ѥ҃ны , бо , а , глас҃ .

мѕ

мз

рла

настн , воскрнъ , а . йапл҃ , подобны , г .
їже настиховнѣ , поемыѧ , востихи йхъ .
іны , бо , втоиже гла . Навеликой вечерни ,
пообычной ка . втры , воскрны , глас҃ , г . й
пра , г . йапл҃ , подобны , на д . ела , пра .
іны , бо , а , глас҃ . йчтенїе апл҃ . найехоже
нїи втом҃ , егоже храмъ . йапл҃ самогласны
д . гла , а . ела , гла , ѕ . апле хвъ . і , пра .
настн , воскрнъ , йполѵалфавитъ҃ . ела , апл҃ .
іны , пра . наблгвенїе хлѣбѡ . вце дво , в .
йапл҃ , тро , а . чтенїе вдѣмнїи , йпрочаѧ
чтенїа дню . йхожденїе аплово . Навгъ гъ .
тро , воскрнъ , в . ела , апл҃ . іны , пра ,
аще ѣсть нлѧ , мироносицъ . Дщелиже
нлѧ разслабленаго , йли самарѧнынїи , йли
слѣпаго . глемъ , іны , бо , глас҃ . пока , ѣсть ,
воскрны , ѣбо , йхъ . непорочны , іїпакои .
полїелеѡ , нѣсть , апл҃ . ела , іны , бо . вте
пѣнна глас҃ . про , дню . велїко дыханїе ,
єѵаллїе , воскрно . воскрнїе хво , г . ѱломъ ,
н . втра , воскрна . канонъ , паѣцѣ , събо ,
его , на ѕ . йапл҃ , на д . йпра , на д .
катавасїа , ірмо , праз , оба лика вкупѣ .

по г , пѣни , ко , апл҃ , нѣсть . ела , іны ,
пра , йчтенїе . по ѕ , пѣ , ко , пра . на ѳ ,
пѣни , непоѣтем чтнѣйшую . свѣ , па
щѣ , іапл҃ , йпра . нахва , втры , воскрны
д . іапл҃ , подобны , г . йсамоглнъ , гла ,
и , востихи йхъ . вовю землю . вти . нбса
повѣдаютъ . ела , пра . інѣ , преблгвена
єви . славословїе велїкое . тро , воскрнъ ,
точїю . єктенїа . оглашенїе . іѡ҃ѵетъ .
йдаетем втое маслo , ѡ҃кадила втаго . йобы
чное нехоженїе впритворъ . ела , іны , втра ,
єѵаллескаѧ . йча , а . Начаѣ , тро , воскрн .
ела , апл҃ . іны , бо , часо . поче нашь
ко , пра , йтом҃ . Налитѵргїи , блженна
глас҃ , на д . іапл҃ , пѣ , г , на д . повхо
дѣ , тро , воскрнъ , іапл҃ . ела , ко , апл҃ .
г , ко , пра . про , апл҃ъ , іаллилѵїа , ієѵаллїе ,
йке , пра , іапл҃ . втагоже аренїа слѵжба .
оставлѣтем йпоѣтем егда хощѣ йгумѣ .

Отомъже празницѣ , аще прилѵчитем , вприполовенїе пятьдесѧтницы . Потребно ѥсть вѣдати , яко аще прилѵчитем праз , втаго апостола іѥѵаллиста іоанна богослова

мн

рлб

впреполовéніе , и цы . вéче , намáлой вечéрни
стры , ⁂пл҃в , д҃ . вла , ⁂пл҃в . ínы , пра .
настн , великíа вечéрни , стры , ⁂пл҃в , сости
хи́ йхъ . вла , ⁂пл҃в . ínы , пра . Навеликóй
вечени , стихологúе́м҃ , а , ⁂нтн , блже́мóжъ .
наги возвáхъ , стры , пра , д҃ . ⁂пл҃в , д҃ .
вла , ⁂пл҃в . ínы , пра . выхóдъ . про ,
дню . и҃чтéніа , пра , ⁂пл҃в . Наи҃хожéніи
хрáмъ , ⁂пл҃в , стры , самогласны . вла ,
⁂пл҃в . ínнѣ , пра . настихóвнѣ , пра .
вла , ⁂пл҃в . ínы , пра . наблгословéніе хлѣ́бо .
тро , пра , в҃ . ⁂пл҃в , а҃ . чтéніе ⁂пл҃в .
Наоу҃трени , набг҃ъ гь҃ . тро , пра , в҃ . вла ,
⁂пл҃в . ínнѣ , пра . пока , ѥ҃ѥ , пра .
и҃чтéніа , дню , ⁂пл҃в . полі҃ѥлео , ínѣ ,
⁂пл҃в . вла , ínнѣ , бо , ѥ҃го . степéнна , а ,
⁂нтн , д҃ го , глáса . про , ⁂пл҃в . вели́ко ды .
є҃ѵ҃а́ліе , ⁂пл҃в . воскр҃ніе хв҃о . ѱ҃ло , н҃ . стра ,
⁂пл҃в . кано , пра , гла , д҃ , вои́рмо , на д҃ .
⁂пл҃в , на ѕ҃ . и҃дрви , кано , пра , гла , и ,
на д҃ . катавáм҃ , ирмо , пра , и го глса , óба
лúка вкýпѣ . по г҃ , пѣ , ко , ⁂пл҃в , íесть . вла ,
ínы , пра . по ѕ҃ , пѣ , ко , пра . на д҃ , пѣ ,

чтнѣ́йшую непоéмъ . ѥ҃ѥ , пра . вла , ⁂пл҃в .
ínы , пра . Нахва , стры , пра , г҃ . и҃⁂пл҃в , г҃ .
вла , ⁂пл҃в . ínы , пра . славословúе велúкое .
тро , ⁂пл҃в . вла , ínы , пра . ѐкстенíа . óгла
шéніе ствдúтово , и҃ѡпв , íобы́чное íехоже
ніе , и҃ча , а въпритвóрѣ . начавéхъ , тро ,
пра . вла , ⁂пл҃в . ínы , бо , чсво . поóче на ,
конда́цы премдрúма . Налитýргии , блже́
нна , пра́зникъ . пѣ́снь , г҃ , на д҃ , ѡ҃канó
на , д҃ го глáса . и҃⁂по́стол҃в , пѣ́снь , г҃ ,
на д҃ . повхóдѣ , тро , пра , и҃⁂по́стол҃в . вла ,
ко , ⁂по́стол҃в . ínы , ко , пра . про , и҃⁂пл҃ъ ,
⁂ллилýïа , и҃є҃ѵ҃а́ліе , и҃кенанн , пра , и҃⁂пл҃в ;

отомъже пра́зницѣ , а҃ще бýдетъ вúлю , вамарúнии . В҃ѣдомо бýди , а҃ще бýдет пра́зникъ , и҃оáнна бгослóва , вúлю вамарúнии . óставлáѣтсм҃ слýжба преполовéнію пт҃ьдесм҃тницы . и҃по́тем҃ слýжба воскре́ сна , и҃вамарúнии , и҃⁂по́стол҃в ;

отомъже пра́зницѣ . а҃ко а҃ще приключи́ тем҃ бере́ду , а҃же превознесéніемъ . П одо бáѣтъ вѣ́дати . а҃ко а҃ще приключи́тем҃ пра , стáго ⁂пла і҃є҃ѵ҃алúста и҃оáнна бгослóва бере́ду ,

1 м҃ѳ

12

рлг

ꙗже предвознесенїемъ . намалой вечерни ,
стрхы , апслꙋ . инастихи , такоже , итропарь .
Навеликойже вечерни , стихологисꙋемъ , а ,
антифонъ , блжен мꙋжъ . наги возвахъ , стрхы ,
ослѣпомъ на ѕ . иапслꙋ на д . слв , апслꙋ
іны , ослѣпомъ , гла , и . кто возглетъ силы
гнѧ . выходъ . про , дню . ичтенїа апслꙋ .
наисхожденїи храмꙋ , иапслꙋ самогласны , д .
слв , апслꙋ . іны , бо , алфавит . Настихи ,
апслꙋ состихи ихъ . потомъ стихъ . да
воскрснетъ бгъ . ипрочїи стрхы , пасцѣ , со
стихи ихъ . слв , апслꙋ . іны , воскрнїа днь .
тажъ , хс воскрсе , ннѣ ѿпꙋщаеши . ипоочие
нашь , надхлѣбы , тропарь апслꙋ , в . ибце
дво , аж , ичтенїе воѿкровенїи стаго , ипрѡ
чаѧ чтенїа вхожденїи его . Набгъ гь . тро ,
воскрнъ , вж . слв , апслꙋ . іны , бо , а , гласꙋ .
по а , каѳ , сѣд , воскрнъ . апо в , каѳ , сѣд , о
слѣпомъ . тажъ , полїелеѡ , исѣд , апслꙋ . слв ,
іны , бо . степ , а , антифонъ , д го , гласа .
про , всѧко дыханїе , еѵаліе апслꙋ . воскре
сенїе хво . ѱаломъ , и . стрхъ , апслꙋ . ка
нонъ , пасцѣ , безбгородичновъ соірмосомъ ,

на ѕ . иапслꙋ на д . иослѣпомъ на д .
поемъже навсѧкой пѣсни , тро , ослѣпом ,
вж , предтроичными . слв , троиченъ . іннѣ
бо . катавасїа , ірмо , спасителю бгꙋ
оба лика вкꙋпѣ . предпразднѣствꙋ бо канонъ
здѣ оставлѧетсѧ , апѣти его , вовто ,
напреди . по г , пѣсни , ко , іикосъ , апслꙋ .
слв , сѣд , апслꙋ . іннѣ , ослѣпомъ .
по ѕ , пѣсни , ко , іико , пасцѣ . на ѳ
пѣсни , чтнѣйшꙋю непоем . свѣ , пасцѣ ,
иапслꙋ , иослѣпом . нахвалитехъ , стрхы , апслꙋ ,
на д . тажъ , стихи . давоскресне бгъ , истрхы
пасцѣ , состихи ихъ . слв , апслꙋ . іны ,
воскрнїа днь . хс воскрсе , аж . славословїе вели
кое . тро , воскрнъ . слв , апслꙋ . іны , бо ,
втойже гла . ектенїа , оглашенїе , іѿпꙋ .
іисхожденїе . ичас , а , впритворѣ . начасѣхъ .
тро , воскрнъ . слв , апслꙋ , іны , бо , часѡ .
поочие наш . ко , пасцѣ . Налитꙋргїи , блжен
на , пѣс , г , пасцѣ на д . иапслꙋ , пѣс , ѕ ,
на д . повходѣ , тро , воскрнъ , иапслꙋ . слв ,
ко , апслꙋ . іны , ко , пасцѣ . про , иаллилꙋїа ,
пасцѣ , иапслꙋ . апслъ , иеѵаліе , дню , иапслꙋ .

кенанн҃, тѣ́ло хв҃о, дрⷭ҇гїи, вовсѣ҇ зе́млю.

НА Ѻтомъ́же пра́зднцѣ, ꙗ҆́ко а҆́ще прилⷭ҇чи тѣ҆ , вч҃е , возне́сенїа . Потре́бно е҆́сть вѣ́дати , ꙗ҆́ко а҆́ще прилⷭ҇чи́тем҃ пра́зникъ вгⷭ҇лова , вч҃е , возне́сенїа . намалои҃ вечерни. наги҃ возва́хъ , стры , пра , на д҃ . гла , а҆́плⷭ҇ . і҆нн҃ѣ , пра . настихо́вн҃ѣ , а҆́плⷭ҇ . восто҃хи҃ и҃хъ . ꙗ҆́же насти , поемыѧ наве́лнкои҃ вечерни . гла , а҆́плⷭ҇ . і҆ны , пра. тро҃ , а҆́плⷭ҇ . гла , і҆нн҃ѣ , пра . Наве́лнкои҃ вечерни , стнлогїе́мъ , бл҃же́нъ мⷭ҇жъ . а , а҆́нти҃ . наги҃ возва , о҆ста́ви , стихо҃ , і҆ . и҃поемъ , стры , пра , самогласны , е , гла , ѕ҃. Е҆ди́нъ повторѧ́ще . на́плⷭ҇ , на д҃ . гла , а҆́плⷭ҇ . і҆нн҃ѣ , пра . чте́нїа , пра , на́плⷭ҇. наи҃хоженїи , стры , пра. гла , а҆́плⷭ҇ . і҆ , пра. насти , пра , восто҃хи҃ и҃хъ . гла , а҆́плⷭ҇ . і҆ны , пра . наблгове́нїе хл҃ѣбѡ , тро҃ , пра , в҃ . на́плⷭ҇ , а҃ . і҆чте́нїе , пра , и҃прочаѧ чте́нїа , пра , на́плⷭ҇ . Набгъ гь , тро҃ , пра , в҃ . гла , а҆́плⷭ҇. і҆ны , пра. пока , сѧ , пра . поли҆е́лео , и҃е҃ , пра. степе́ , а , а҆́нти , д҃ го гла́са . про , пра . и҃вежко дыха́нїе . е҆ѵа́лїе , пра . воскрнїе хв҃о.

ѱлом҃ъ , н҃ . стра , пра . кано҃ , пра . гла , є҃ , вогрмо҃ , на́ ѕ҃ . на́плⷭ҇ , на д҃ . и҃дрⷭ҇гїи , кано҃ , пра . гла , д҃ , на д҃ . катава́сїа , бж҃тве́ны҃ покрове́нъ бы́въ , о҆́ба ли́ка вкⷭ҇пѣ. по г҃ , пѣ , ко , и҃е҃ , а҆́плⷭ҇ . гла , і҆ны , пра. по ѕ҃ , пѣ , ко , і҆́нко , пра . на д҃ , пѣ чтнѣ́йшꙋю непо҃е. вѣ , пра . гла , а҆́плⷭ҇ . і҆ны , пра . нахва , стры , на ѕ҃ . пра , г҃ . на́плⷭ҇ , г҃. гла , а҆́плⷭ҇ . і҆ны , пра . славосло́вїе вели́кое . тро҃ , а҆́плⷭ҇ . гла , і҆ны , пра . е҆ктенїа , о҆гласше́нїе , і҃ѿпⷭ҇ . и҃зна́менаютем҃ бра́тїа ма́слом҃ъ . пою́щимъ на́мъ , стры , пра . о҆бы́чное и҃хоже́нїе . и҃ча́съ , а , впритво́рѣ. начасте́хъ , тро҃ , пра . гла́ва , а҆плⷭ҇ . і҆нн҃ѣ , бо , часѡ́въ . поо҃че на́шь , конда ки҃ прем҃нна́ . надитⷭ҇ргїи , бл҃же́нна пра , ѡ҃кано́на пя́таго гла́са , пѣ́снь , г҃ , на д҃. на́плⷭ҇ пѣ́снь , ѕ҃ , на д҃ . побхо́дѣ тро҃ , пра́зникⷭ҇ , на́плⷭ҇ . гла , ко , а҆́плⷭ҇. і҆ны , ко , пра́зникⷭ҇ . про , а҆́ллилⷭ҇ї́а , и҃е҃ѵа́лїе , и҃сенанн , пра́зникⷭ҇ , на́плⷭ҇ . Сѧ́тагоже а҆рее́нїа гл҃ⷭ҇жба , нн҃ѣ о҆ставле́тем҃. и҃поетем҃ е҆гда́ ра҃ⷭ҇дитъ е҆кли҃а́рхъ ;

рл҃е

НВ

Отомъже празницѣ подобаетъ вѣдати. Аще прилучитсѧ праздникъ стаго апла іоанна бгослова, вмли, зи, попацѣ. стыхъ wцъ, т, і ни. w ставлѣтсѧ глжа праздникw возненавиденїю, ипостасѧ воскрна негословлw, нетыимъ wцмъ. вечерню. намалой вечерни. наги возвахъ, стры, воскресны, на д. гла, аплw. гла, б. ена громова. іны, бо, а, глаw. іже есть намалой вечерни. настиховнѣ, единъ, стихъ воскрнъ. та, аплw, стиховна великїа вечерни, востихи своими. гла, аплw. іннѣ, бо, поглаw стаго. потртомъ, тро, воскрнъ. іwцмъ. гла, аплw. іннѣ, праздникw. ектенїа малаѧ. іwпwетъ. Навечерѣи вечерни. подобычно ѱлмѣ. блженъ мwжъ. ка, вед. наги вобахъ, стры, воскрны, г. іwцмъ, д. наплw, г. гла, wцмъ. гла, е. таинымъ днесь дховныѧ трубы. іннѣ, бо, а, глаw. выхо. про, дню. ічтенїа, wцмъ. наплw. нанехоженїи, стры, стго. егоже есть храмъ. наплw, самоглавны. гла, а. іиже суть намалой вечерни, иносла́вныимъ. гла, wцмъ. іны, пра. настн. стры, воскрны. гла, аплw. іны, пра. наваге́нїе хлѣбwмъ, тро, вце дво, а. іwцмъ, а. напостолw, а. ічтенїе, вапокалипсїи. набгъ гь. тропарь воскрнъ, а. іwцмъ, а. гла, аплw. іны, возненавиденїю. пока, вѣдалны воскресны въгородичны ихъ, ічтенїе въєуалїи толково. инепорочны, іипакои глаw, ічтенїе въєуалїи. полїелеw, нѣ, стомw вѣ. гла, іны, бо, а, втоже гла, ічтенїе хожденїе бгослова. сте, ипро, глаw. велїко дыханїе. єуалїе воскрно. воскрнїе хво. ѱаломъ, н. стра, воскрна, ипрwчее. канонъ, воскрнъ. воірмо на д. наплw, на д. іwцмъ, на ѕ. катавасїа, пра. спавителю бгw. по г пѣ, ко, іисовъ, аплw. нѣ, wцмъ. гла, аплw. і, пра, ічтенїе аплw. по ѕ пѣсни ко, іико, wцмъ, ічтенїе вприлозѣ. свѣ, воскрнъ, іwцмъ. гла, аплw. іны, празд. нахва, стихиры воскрны три. іwцмъ, двѣ. наплw воглавны, три. гла, wцмъ.

рлѳ

ѝны, преблговловѣна єсѝ бце . влговловїе ве
лѝкое . тропа́рь воскр҃нъ точїю . є҆кте́нїа,
їоглаше́нїе , и҃ѿпу́стъ , їобы́чное нехоже
нїе . вла , ѝны , втра , є҆уалѣкаѧ , и҃ча́съ
а . начасѣ , тропа́рь воскр҃нъ . вла , ѿцмъ ,
ѝны , бо , чрсѡвъ . поо́чене́ нашь . ко ,
ѿцмъ . на г҃ мъ часѣ . тропа́рь воскр҃нъ .
вла , а҆по́столу . ѝны , бо , чрсѡвъ . поо́чене
нашь , ко , а҆по́столу . премѣна́ѧ глемъ ,
ѿцмъ , и҃напла́ . и҃ алитургіи . бл҃же́нна , гла
ва на д҃ . и҃ѿцмъ , пѣ , г҃ . на д҃ . и҃напла́ .
пѣ , s҃ . на д҃ . повхо́дѣ . тро , воскр҃нъ , и҃пра ,
їѿцмъ , и҃напла́ . та , ко , ѿцмъ . вла , ко ,
а҆пла́ . ѝны , ко , воз҃неве́нїю . про . и҃напла ,
а҆ллилу́їа , и҃с҃ха́ліе , ѿцмъ , и҃напла́ , при , хва
лите г҃а . дрѹгїи , вовю зе́млю . сїи оу҃каз҃ъ .
бывае кромѣ храма їѡа́нна бгослова . є҆таго
же а҆ре́нїа влужба о҆ставля́ется . и҃пое́тсѧ
є҆гда ра҃ѹдитъ є҆клиѣа́рхъ . и҃ли напа́вечерни
цѣ . вѣдоможе бѹ́деи҃е . а҃ ще прилѹчи́тсѧ
па́мѧ сто́мѹ цр҃ю ко҃нстанти́нѹ . и҃ли , т҃ре́тїе
обре́тенїе чтны́а главы їѡа́нна а҃ пр҃тчи . поемъ
и҃м , ко́егожде влужба бы́ваетъ , свѧты́ми ѿцы .

Зри

подобае́тъ вѣ́дати . а҃ко хотя́щихъ при
лучи́тисѧ сты́хъ . бп҃а . и҃ли вс҃ѹ , пѧнти
ко́стнѹю . и҃ли вн҃ю пѧтьдесѧ́тнѹю .
поемъ влужвѹ и҃хъ напа́вечерницы .
А҃ще влучи́тсѧ па́мѧть бгослова́ вн҃ю сты́
ѿцъ . о҆ставля́ется воследованїе вонесе́нїю ,
и҃пое́тсѧ воскр҃ное и҃бгослова́ , и҃сты́хъ ѿцъ .
сѐтагоже а҆ре́нїа пое́тсѧ є҆гда хо́щетъ цр҃кви
нача́лникъ . вс҃ѹбо́тѹ , нама́лѣи вечерни ,
втры , воскр҃ны , на д҃ . вла , сто , гла , б҃ .
сна гро́мова . ѝнн҃ѣ , бо , а , пре́нде сте́нь .
настихо́вн҃ѣ , стихо́венъ воскр҃нъ . и҃подо́
бники , г҃ , сѐтаго сестихи́ своими , а҃же
настѣ , велїкїа вечерни . вла , гла , s҃ .
а҆по́столе хв҃ъ . ѝнн҃ѣ , бо , тро , сѐтаго .
вла́ва , ѿцмъ . ѝнн҃ѣ , бо . и҃ѿпу́стъ .
Навели́цѣи вечерни , подобны́мъ ѱ҃лмѣ .
блаже́нъ мѹ́жъ . наги вова́хъ , втры , на і҃ .
воскре́сны , г҃ . и҃тре́и подо́бники , сѐтаго
гла , а҃ . и҃ѿцмъ , подо́бники , д҃ , гла , s҃ .
и҃зчрева родиѧ . вла́ва , гла , s҃ . та́нныѧ
днесь . ѝнн҃ѣ , бо . кто́ тебе́ неблажи́тъ .
выходъ . проки́ме . чте́нїа , г҃ , бгослова́ .

рл҃з

сенѣ, въ кѳ. и г, стѣмъ ѿцмъ. на
нехожденїи стры, стаго, єгоже єсть хр.
иєгоелѡвѹ, самогласны, д, гла, а. та,
сти. вовсю землю. исамогласенъ ѿцмъ.
гла, г. апостольскихъ преданїй. ела,
єгоелѡвѹ, самогласе, гла, д. волегъ наперси.
инѣ, бо. творецъ избавитель. насти
хо́вѣ, стихове, воскресе, наѳѹковницы.
ела, ѿцмъ, гла, д. молебнѹю память.
инѣ, пра, тоиже гла. ги таиньство.
потрто́м, наслгвенїе хлѣво. вце дво, а.
иєгоелѡвѹ, а. инѿцм, а. чтенїе апокалѵпси.
Нлоу́трени. наєгъ гѣ, тро, воскрн
иєгоелѡвѹ. ела, ѿцм. і, бо. наказ немо
вѣдалны, воскрны, съєгородничны своими.
чтенїа, дѣ́жнїе ихожденїе єгоелова. єже
неписа прохоръ. блжени непорочнїи, стропа
ри своими. ипакои главѹ. многомилостиво,
иєвѣдаленъ, стго. слава, инѣ, бо.
степенна. прокименъ, глсѹ. вежко дыха
нїе, єѵаліе воскрное. ѱломъ, н. стра,
воскресна. канонъ воскресенъ, на д.
иєцѣ, надва. иєтаго, на д.

инѿцмъ, на д. по г, пѣ, ко, ѿцмъ. та,
съ, єгоелѡвѹ. ела, ѿцмъ. і, бо. по
пѣ, ко, єгоелѡвѹ. на д. пѣ, стихословн
чтнѣйшѹю. свѣ, воскрнъ, иєгоелѡвѹ. ела,
ѿцм. ины, пра. нахва, воскрны, д. иста
го подобники, г. инѿцмъ, г. гла, ѕ. по.
всеѹпованїе. та, сти. вовсю землю. и
самоглнъ єгоелѡвѹ. гла, и. єѵалисте ѡа
нне. ела, ѿцм. гла, и. стыхъ ѿцъ лкъ.
ины, прославена есн. славословїе великое. по
тртомъ, тро, воскрнъ токмо. єктенїа,
ѡглашенїе. ѡпѹстъ. ѡбычное ихожденїе.
ела, і, стра, єѵалиемаѳ. ча, а, впритво
рѣ. начастѣхъ, тро, воскрнъ. ела, єгоело
вѹ. ины, бо, часо. ко, єгоелѡвѹ. анадрѹ
гочасѣ, тро, воскрнъ. ела, ѿцмъ. ины,
бо, часо. потртомъ, ко, ѿцмъ. налнтѹ
ргїи, блженна, воотан, на д. иєгоелѡвѹ
пѣ, г. на д. инѿцмъ, пѣ, ѕ. на д. тро,
воскрнъ, иєгоелѡвѹ инѿцмъ. ко, єгоелѡвѹ.
ела, ко, ѿцмъ. ины, бцѣ. про, ипл,
иаллилѹїа, ієѵаліе, икенаникъ недѣльный,
иєгоелѡвѹ

рли

Опра́зниц҃ѣхъ бц҃ы . а҆́ко а҆́ще прилу́читєм҃ , и҆́ли рⷢ́тво є҆́ , и҆́ли вве́денїе , и҆́ли ер҃те́нїе , и҆́ли бл҃гов҃ѣще́нїе , и҆́ли оу҆спе́нїе . Потре́ба є҆́сть вѣ́дати , а҆́ко а҆́ще прилу́читєм҃ , вни́ю пра́зникъ , пр҃тыѧ бц҃а . рⷢ́тво , и҆́ли вве́денїе , и҆́ли ер҃те́нїе , и҆́ли бл҃гов҃ѣще́нїе , и҆́ли оу҆спе́нїе . вечеръ на́малой вечерни . наги́ возва́хъ , стр҃ы , воскр҃ны , гла́с҃ , д҃ . ела́ , і҆́ны , пра́зникꙋ . настихо́внѣ , стр҃а , воскр҃на стихо́венна҃ѧ є҆́дина . и҆́пра́зникꙋ , г҃ . и҆́же є҆́сть насти , состихи́ и҆́хъ , вели́кой вече́рни . ела́ , і҆́ны , пра́зникꙋ . тропа́рь пра́ . и҆ѿпꙋ́ститъ . На вели́кой вечерни , подо́бны́чаю стихоло́гїа . наги́ возва́ , стр҃ы , воскр҃ны , г҃ . и҆восто́ченъ , а҆́ . и҆пра́зникꙋ , на́ б҃ . ела́ , і҆́ны , пра́ . чте́нїе , пра́ . наи҆хо́женїе , стр҃ы , пра́ . наста́ти , воо҃ , стр҃а , воскр҃на , и҆поа́лфави́тꙋ . ела́ , і҆́ны , пра́ . наблг҃осло вє́нїе хлѣ́бомъ , тропа́рь пра́ , г҃ . чте́нїе вповелан҃ї и҆́хъ . и҆́прочаѧ чте́нїа пра́зникꙋ . На оу҆́трени . наб҃гъ гⷭ҇ь , тропа́рь воскр҃нъ , в҃ . ела́ва , і҆́ны , пра́ . подо́бны́хъ , ка҆ѳ҆и́сма вѣ́дальны , воскр҃ны , и҆́бо и҆́хъ . понепоро́чна ,

тропари́ и҆́хъ . гла́с҃ , є҆́ . і҆пако́и . та́же , многомл҃тиво , и҆́ны , пра́ . степе́нна гла́сꙋ . про́ , пра́ . вели́ко дыха́нїе , є҆ѵ҃а́лїе , пра́ . кромѣ́ вве́денїа . пра́зникъ бо вве́денїа , а҆́ще прилу́читєм҃ , вни́ю . чтⷱ́тєм҃ є҆ѵ҃а́лїе воскр҃но . та́ , воскр҃нїе хр҃то́ . и҆ѱа́ломъ , н҃ . стр҃а , пра́зникꙋ . кано́нъ , воскр҃нъ , во і҆рмосо́мъ , на д҃ . и҆́бц҃ы , на́ в҃ . и҆пра́ , кано́ны , на и҆́ . катава́сїа , наⷬ҇тво бц҃ы , кр҃та́ начерта́въ . наⷭ҇вве́денїе , хр҃ѡ҆ ра҃жлⷱ́тєм҃ . ю҆́же пою́тъ о҆́ба ли́ка е҆́ходѧ́щеєм҃ . наⷬ҇тє нїе , и҆наблг҃ов҃ѣще́нїе , и҆наоу҆спе́нїе , катава́ сїа , пра́зникꙋ , і҆рмо́съ . по г҃ , п҃ѣ , є҃ѣ , пра́ . по ѕ҃ , п҃ѣ , ко҃ , і҆́ксєи҃ , пра́ . на а҃ , п҃ѣ , поⷱ́тєм҃ чтⷱ́нѣ́йшꙋю . вв҃ѣ , во вскр҃нъ , и҆пра́зникꙋ . нахва , стр҃ы , воскр҃ны , д҃ . и҆пра́ , д҃ , состихи́ и҆́хъ . ела́ , пра́ , кромѣ́ вве́денїа . тогда́бо а҆́ще прилу́чи тєм҃ вни́ю , поⷱ́мъ , наⷭ҇ела́ , є҆ѵ҃а́лиꙗ стр҃ы , оу҆́трени . і҆́ны , преблг҃ословле́на е҆сѝ . слⷭ҇ословїе вели́кое , поⷭ҇лаⷭ҇ословїи . тр҃и́ое . тр҃о́ , воскр҃нъ , то́чїю . е҆кте́нїа . бг҃оглаше́ нїе . и҆ѿпꙋ́ститъ . стр҃а , є҆ѵ҃а́лиꙗ . по́бы́чное

нехожéнїе . нача́лъ , а , впритво́рѣ . нача
е́хъ , тро , вокрнъ . ела , пра . ины ,
ко , чаво . поче́ наш , ко , пра . та́коже
инаве́хъ часѣхъ . Налитургїи бла́же
нна , вокрна , гла́сѹ , на ѕ . ипра́зникѹ ,
пѣ , г , на д , побхо́дѣ тро , вокрнъ ,
ипра́зникѹ . ела , ины , ко . пра́зникѹ ,
про , гла́сѹ , ипра . а́плъ дню , ипра . е́ѵаллїе ,
дню , ипра . наверте́нїеже , инаблговѣщенїе .
а́плъ , не́ѵаллїе , . прева́ѧтъ пре́же пра .
пото́мъ дню . при вокрнъ , ипра .

НД ѡ҃ждан҃їи пра́знико пр҃тыѧ вца . а҃же е́сть
ржтво́ѣ҃ , и҃введе́нїе , ѡ҃упе́нїе . Вечеръ ,
ѡ҃утро поетъ҃ вс҃ пра́зникѹ , а҃коже ина́гда
мы́и пра́зникъ , кромѣ бла́женъ мѹ́жъ .
и҃чтенїа , і҃хожденїа . ина ѡ҃утрени кро
мѣ многомѧ́тива , і҃ѵаллїа . поетъ҃жем҃
и҃славосло́вїе вели́кое . Налитѹргїи ,
прокимен҃ , а҃ллилѹ́їа , и҃причастно ,
пра́зникѹ . а́плъ , не́ѵаллїе пре́же дню , и҃по
то́мъ пра́зникѹ . во҃ждан҃їи же и҃нѣхъ
пра́зникъ вл҃чнихъ , налитѹргїи , негле
тъ҃ , а́плъ , не́ѵаллїе , пра́зникѹ .

но́ про , а҃ллилѹ́їа , и҃при , то́чїю пра . а́плъже ,
не́ѵаллїе дню . ѡ҃тъ всѣхъ пра́зницѣхъ , НЕ
а҃ще сл҃ѹ́чится ви́лю , а҃же е́сть сїѧ .

Возви́женїе чтна́го кр҃та . ржтво́ влки
ха , и҃кр҃щен҃їе его́ , и҃преображе́нїе . ничто́же
вокрно поемъ , кромѣ , гхъ гла́емъ о҃бы́чны .
ве́черъ , бла́же мѹ́жъ , и҃ѹ́тро дв҃ . ниже́ тр҃ъ ,
ниже́ кано́нъ . и҃бо нистепе́нны гла́сѹ пое ,
ниже́ непороч҃ны стихосло́бимъ . ниже́ во
и҃сѹ́сн҃їе хво гла́емъ , то́чїю наво́здви́женїе
чтна́го кр҃та , вокрн҃їе хво гла́емъ . и҃цѣлѹ́ем
по о҃бы́чаю сто́е е҃ѵаллїе , набе́ѧ сїѧ пра́зни
кн . проче́еже вс҃ пра́зникѹ поемъ .

Ѡ҃ждан҃їи гдскихъ пра́зникъ , и҃цы . НS
Подоба́етъ вѣ́дати , ка́ко во҃ждан҃тем҃ вл҃чни
пра́зницы , а҃же е́сть сїѧ . рожество́ бц҃ы .
воздви́женїе чтна́го кр҃та . ржтво́ гне .
и҃кр҃щен҃їе его́ . сре́тен҃їе . возне́вен҃їе .
преоб҃ражен҃їе . ѹ҃пе́н҃їе бц҃ы . ве́черъ ,
по о҃бы́чной стихоло́гїи , наги возва́хъ ,
стры , на ѕ , и҃хъже напра́зникъ пѣ́хомъ .
ела , ины , самогласенъ , пра́зникѹ . про ,
дню , кромѣ вы́хода , и҃чтенїа . нашти ,

рм҃

пра, втры, совстнхи нхъ . вла, іны, самоглнъ, пра. тро, пра . Наоутрени, набгъ гь, тро, пра, г . пока, свѣдалны пра . канонъ пра . ірмо, по в . атропарн, на вї . катавасїа, ірмо, пра, обаа лнка вкупѣ . аще ли єсть два канона . первыи канонъ, сопрмосо на и . адрогїи, на б . катавасїа, ірмо перваго канона, кромѣ ржтва бцы . тогда бо поемъ, крта начертавъ . такоже инво рвыи днь празника . такоже инавозне сенїе, инапатьдесятницу, катавасїа, бжественымъ покровенъ . напреображе нїе, катавасїа, крта начертавъ . на оуспенїе бцы, оверзу оусета моа . по г, пѣ, есть, празнику, в . по б, пѣ, ко, ико празнику . на д, пѣсни, чтнѣишую. непоемъ, свѣ, празнику, в . нахва, стры, празнику, на д . вла, іны, само гласенъ празнику . славословїе велнкое . тро, пра . ектенїа . ипоусетъ . обычное исхожденїе впритворъ . нчаетъ, а . нали тургїи, блженна, аще есть единъ канонъ поемъ, пѣснь, д ю . сопрмосомъ на б . аще ли єсть, два канона . обои, д ю, пѣ, на и . повходѣ, тро, пра . вла, інѣ, ко, пра . про, аллилуїа, іпричасте, пра . аплъже, иєвалїе дню . аще ли єсть ржтво бцы . или введенїе, или оуспенїе . глемъ, про, аллилуїа, ипри, пра . апл, иєвалїе, преже, дню . потомъ, празнику

Ожданїи гдскихъ празникъ, иєцы, аще будетъ, вндн . Потребно есть вѣда ти . такоаще прилучитсж, ождание гдъско му празнику вндю, кромѣ празника, ржтва хва, иблговѣщенїа, ивведенїа прътыа бца . вс намалои вечерни . стры, воскрны, иєцѣ, пообычаю . Навеликон вечерни, пообычнои стихологїи . наги возва, стры, воскрны, г . иосточе, а . ипразнику, s . ихъже пѣхо напразник . вла, пра . іны, бо, а, глаголу . наихожденїи стры, стому, егоже есть храмъ, ипра . вла, іны, празнику . настиховнѣ, стры, воскрны, д . вла, іннѣ, пра . наблгвенїе хлѣбомъ . бце дво, в . ипразнику, а .

Наоу̑трени , набг҃ъ гь , тр҃о , воскрн҃ъ , в
вла , і҃ны , пра . пока , ев҃ъ , воскрны , и҃мгo ,
и҃хъ . и҃непорóчны . и҃пакóи , глáсу . ев҃е ,
глáсу , про . вели́ко дыха́нїе , є҃ѵаллі́е ,
воскр҃но . воскр҃нїе хво . ѱлóм , н . и҃прочее ,
подобы́чаю . канóнъ воскрн҃ъ , ирмосóм ,
на д҃ . и҃бц҃ѣ , надва . и҃пра , на и҃ .
нáржтво бцы , и҃наво́неве́нїе , и҃напреóбра
же́нїе . о҃ба канóна , на и҃ . по г҃ , пѣ ,
ев҃ъ , пра́зникъ . по s҃ , пѣни . ко ,
і҃ко , пра́зникъ . на д҃ , пѣни , пшéмъ
чтнѣ́йшую . ев҃ъ , воскрн҃ъ , и҃пра́зникъ .
нахвали́те , втры , воскрны , д҃ . и҃пра , г҃ .
и҃ѣмогла́се , и҃же наслáву , вестúхо пра́зни
чны́ . вла , втра , є҃ѵáльскам оу̑трени . і҃ны .
преблгвéна є҃си́ . славосло́вїе велúкое . и҃потри
ето́мъ , тр҃о , воскрн҃ъ точíю . є҃ктенїá ,
и҃оглашéнїе , і҃ѡп҃ъ . і҃исхожéнїе о҃бы́чное
в҃притво́ръ . и҃ча , а҃ . Начáсѣхъ , тр҃о ,
воскрн҃ъ . вла , пра . і҃ны , бо , часо .
по́чте на́шь , ко , пра . Налитýргїи ,
блже́нна , глáсу , на s҃ . и҃пра , пѣ , ф҃ ,
на д҃ . повхóдѣ , тр҃о , воскрн҃ъ , и҃пра .

вла , і҃ны , ко , пра . про , глáсу , и҃пра . а҃плъ
дню , и҃пра , а҃ще ѥ́сть вц҃ѣ , кромѣ̀ бл҃говѣще
нїа , и҃ерѣ́тенїа . є҃ѵаллі́е , и҃кенанн , дню ,
и҃пра́зникъ . а҃ще лúже ѥ́сть ѡ҃данїе пра́зника
влчнѧ , сирѣ́чь крт҃ъ , и҃ли ржт҃ва хв҃а , и҃ли
крщéнїю , и҃ли ерѣ́тенїю , и҃возне́се́нїю , и҃пе
нтикóстїю , и҃преóбраже́нїю . нечтéмъ а҃пла ,
і҃є҃ѵаллі́а пра́зникъ . но́ про , а҃ллилýїа , и҃
причáстенъ , пра́зникъ . а҃плъже , і҃є҃ѵаллі́е
дню .

о҃препра́здньствїи и҃попра́здньствїи гь҃ских҃
пра́зникъ , а҃ще влч҃ителѧ вúдю . Намáлон
вечéрни . наги возва́ , втры , воскрны , и҃бц҃ѣ
подобы́чаю . Навели́кои вечéрни повтúхоло́
гїи . наги возва́хъ , втры , воскрны , г҃ .
и҃зволочéнъ , а҃ . и҃пра , г҃ . и҃хже пѣ́хомъ ,
наги возва́хъ , напра́зникъ . и҃ето́му вмн
нѣ́и , г҃ . вла , пра , ѭже пѣ́хомъ , наги воз
ва , впра , наслáву . і҃ны , бо , а҃ , глáсу .
а҃щели и҃мать ет҃ы́и . вла , ето́му . і҃ны ,
бо , а҃ , глáсу . наи҃схожéнїи втры ето́му
є҃мýже хрáмъ . та , пра . наети , втры ,
воскрны , д҃ . вла , ето́му , а҃ще ѥ́сть . і҃ны ,

рмѣ

пра҃. а҃щели ни҃. ела҃, і҃ны҃, пра҃. наблгвенїе
хлѣбѡ҃. тро҃, вще дво҃, г҃. Набг҃ъ гь҃, тро҃,
воскр҃нъ, в҃. ела҃, є҃тѡ́мꙋ. а҃щели ни҃. ела҃,
і҃ны҃, пра҃. пока҃, є҃ѣ, воскр҃ны, и҃бго и҃. непо
рочны, і҃нлакѡ́н гла́ꙋ. многомл҃тиво є҃тѡ́
мꙋ, а҃ще и҃мать. и҃нѣ, є҃тѡ́мꙋ. ела҃, і҃ны҃,
бо҃. є҃тепе́нна, про҃, є҃ѵа́лїе, воскр҃но. и҃прос
недѣ́лное. ка҃, воскр҃нъ, на д҃. и҃вцѣ, на
в҃. пра҃, на д҃. и҃нѣтѡ́мꙋ, на д҃. по г҃, пѣ,
ко҃, є҃тѡ́мꙋ, а҃ще и҃мать, и҃нѣ. ела҃, і҃ны҃,
пра҃. по ѕ҃, пѣ, ко҃, пра́зд҃. на д҃, пѣ,
єтихосло́вимъ, чтнѣ́йшꙋю. свѣтиленъ,
воскр҃нъ. ела҃, є҃тѡ́мꙋ. і҃ны҃, пра́зд҃. на
хвали́тѣхъ, єтры҃, воскр҃ны, д҃. и҃нѣтѡ́мꙋ,
а҃ще и҃мать подо́бны, три҃, и҃ермогла́сенъ,
и҃же наглавѣ, пшемъ востихо́мъ є҃гѡ. а҃щели
не҃и҃мать. и҃ты҃ пра҃, д҃, и҃же нахвали́тѣх.
ела҃, єтра҃, є҃ѵа́льскам҃. і҃ны҃. прекловосло
вена҃ е҃ѣи҃. славосло́вїе велїкое. потр҃то́мъ,
тропа́рь воскр҃нъ то́чїю. є҃ктенїа҃. и҃огла
шенїе, и҃ѿпꙋ. и҃обы́чное и҃схожденїе в҃при
тво́ръ. та҃, и҃ча҃, а҃. начаѣ, на а҃мъ,
часѣ, тропа́рь воскр҃нъ. ела҃, пра҃. і҃ны҃, бо҃,
часо́въ. по́чѣ на́шь, ко҃, пра҃. надрꙋго́мъ
часѣ, тропа́рь воскр҃нъ. ела҃, є҃тѡ́мꙋ. і҃ны҃,
бо҃, часо́въ. по́чѣ на́шь, ко҃, пра҃. та́ко
же и҃прочаѧ часы́ глаго́лемъ. воскре́сныи
тро҃, всегда́ глемъ. а҃ко҃, пра҃. дрꙋгїаже
тропари́ прем҃ѣня́емъ, а҃кожде прежде оу҃ка
за́ѧ. Налнтꙋргі́и бл҃же́нна, гла́ꙋ,
на в҃. и҃пра҃, а҃же наряда́ꙋ пѣ́снь, на д҃.
а҃щели и҃мать є҃тыи҃, пѣ́снь вознста́вѣ.
воскре́сно на д҃. и҃пра́зд҃, на д҃. и҃нѣтѡ́мꙋ
на д҃. повхо́дѣ, тропа́рь, воскр҃нъ. и҃пра҃,
и҃нѣтѡ́мꙋ, а҃ще и҃мать. ела҃, ко҃, є҃тѡ́мꙋ.
і҃ны҃, ко҃, пра҃. про҃, а҃плъ, а҃лллꙋ́їа,
і҃є҃ѵа́лїе, и҃причастен҃ дню, и҃нѣтѡ́мꙋ, а҃ще
и҃мать. а҃щели ни҃. рдовое то́чїю дню.
Сїа҃ слꙋ́жба до́лжна е҃сть бывати, є҃гда́ при
лꙋчи́тем҃ попра́зднество бнедѣ́лю, и҃пра́
здн҃ꙋетем҃ є҃тыи҃ на ѕ҃.

о҃препра́зднственны, и҃опопра́зднственны кондако́. Гла́емы҃ вн҃лю, вмѣ́сто и҃пако́м҃ гла́ꙋ, гѣ҃кнъ пра́зникъ. начаѣ́хъ вн҃лю, по́чѣ на́шь, неглемъ и҃пако́м҃ гла́ꙋ. но препразднственныи҃, ко҃, глемъ, пра҃;

н҃д҃

рм҃г

ѻ́двоѭ ѿты́хъ и҃мѹ́щихъ два́ тропаре́, ка́ко
глаго́лютсѧ. а҆́ще слу́чится бы́ли. На
заѵ́трени набг҃ъ гь, а҆́ще е҆́сть попра́зд҃не
ство, тропа́рь воскр҃нъ, в. сла, сто́мѹ.
і҃ны, пра́з. а҆́щели ни́. сла, і҃ны, пра.
а҆́щели е҆́сть два́ ста, и҃мѹ́ще два́ тропаре́.
глаго́лемъ, тропа́рь воскр҃нъ, а. и҃сто́мѹ
е҆ди́номѹ. сла, дрѹго́мѹ сто́мѹ. і҃ны,
пра́з. та́коже быва́етъ, и҃напрепра́зд҃не
ствїихъ. а҆́щели не́сть препра́зд҃ньство,
и҃ли попра́здньство, а҆́ѵ́ть два́ ста.
набг҃ъ гь, тропа́рь воскр҃нъ, и҃сто́мѹ е҆ди
но́мѹ. сла, дрѹго́мѹ сто́мѹ. і҃ны, бо, а,
сто́йже гла́съ. а҆́щели не́сть нлм, глетсѧ
е҆ди́номѹ сто́мѹ, тро, в. сла, дрѹго́мѹ
сто́мѹ. і҃ны, бо, погла́вѹ. Начасъ, а҆́ще
е҆́сть нлм, наперво́мъ часѣ́, тропа́рь во
скр҃нъ. сла, сто́мѹ е҆ди́номѹ. і҃ны, бо,
часо́въ. по́чѣ на́шь, ко, е҆ди́номѹ сто
мѹ. надрѹго́мъ, тропа́рь воскр҃нъ. сла,
дрѹго́мѹ сто́мѹ. і҃ны, бо, часо́въ. по́чѣ
на́шь, та́коже, ко, а҆́ще и҃мать дрѹгіи
ѿты́и. сице, и҃бпро́чам часы́ премѣня́емъ,

О҆препра́зднственыхъ, и҃попра́зднствены
тропа́рехъ. а҆́ще слу́чится бы́ли ѿ сты́мъ,
и҃мѹ́щимъ тро́рь. Сице, глемъ, тропари́
ны́хъ. Набг҃ъ гь, тро́рь, воскр҃нъ, а.
и҃пра, а. сла, сто́мѹ. і҃ны, бо, а,
того́же гла́ва. начасѣ́хъ, тро, воскр҃нъ.
сла, пра. і҃нѣ, бо, часо́въ. по́чѣ на,
ко, пра. надрѹго́м часѣ́, тро, воскр҃нъ.
сла, сто́мѹ. і҃нѣ, бо, часо́въ. по́чѣ
на́шь, ко, пра. та́коже и҃напро́чи часѣ́хъ,
тро, воскр҃нъ. а҆ко́нда́къ, пра, вегда́
глемъ. дрѹгіѧже тропари́ премѣня́емъ.
О҆тропаре́ бли́нихъ пра́зни́къ, а҆́ще слу́чи
тсѧ ку́пно, два́ пра́зни́ка бы́ли. Набг҃ъ гь,
тро, воскр҃нъ, в. сла, пра, е҆ди́номѹ. і҃ны,
второ́мѹ пра. начасѣ́хже, на е҆ди́но, тро,
воскр҃нъ. сла, пра. і҃ны, бо, часо. по́чѣ на,
ко, того́же пра. надрѹго́ часѣ́. тро, воскр.
сла, дрѹго́мѹ пра. і҃ны, бо, часо. по́чѣ на,
ко, того́же пра́зни́ка. та́коже быва́етъ,
и҃бпро́чам часы́. тро, воскр҃нъ прева́рма́етъ
вегда́. тропа́рнже, и҃ко́даки́, пра́зни́кѡ,
премѣня́емъ вегда́ и҃́коже ѹ҆каза́сѧ.

Ѳ стропарѣхъ препразднествены́хъ , и́по
праздне́ственыхъ , ка́ко глю́тем навы́къ
дне , стропаре́мъ ѵ̈та́го , и́же нарѧ́дъ , кро
мѣ̀ нѧ̀ . ѵ̈нце глю́тем . набг̑ъ гь , тро ,
пра , в̑ . сла , ѵ̈то́мъ . і̑ны , пра́зникъ .
Начасте́хъже , тро , пра́зникъ . сла́ва ,
ѵ̈то́мъ . і̑нѣ̀ , бо , часо́въ . по́че на́шь ,
ко , пра . ѵ̈нце творимъ навы́къ часъ .

Ѳ препразднествены́хъ , и́попразднества
ны́хъ кано́нѣхъ , ка́ко пое́тем ѵ̈сто́ими ,
и́же вмини́ми нарѧ́дъ . Подоба́етъ вѣ́дати ,
я́ко впрепра́зднествіихъ ржтва хва , и́бго
вавле́нїа . и́напопра́зднествіихъ гдскихъ
пра́зникъ , а́ще слу́чатем два ѵ̈та .
пое́тем кано , пра , воі́рмово , на ѕ . и́ны́ ,
по д , коѥ́мужде . а́ще слу́читем е́динъ
ѵ̈ты́и . пое́тем кано́нъ , пра́зникъ ,
воі́рмово́мъ , на и . и́но́мъ , на д .
а́ще пра́здну́ете́м ѵ̈ты́и , на ѕ . пое́тем
кано , пра , воі́рмово , на ѕ . и́но́мъ , на ѕ .

Ѳ двою ѵ̈ты́хъ , и́му́щихъ два кондака ,
а́ще слу́читем впрепра́зднествомъ , и́ли
попра́зднествомъ , кондаки ѵ̈ты́хъ .

по г , пѣ , гла́мъ . та́коже , и́наоб҃ще́нице ,
и́наліту́ргіи . по ѕ , пѣ , и́поо́че на́шь
начасте́хъ , ко , пра , гла́ем . о́препра́зд
ственыи , и́попразднествіихъ . а́ще слу́чи
тем е́дине́мъ ѵ̈ты́ма вилю . о́ставля́ем
е́динъ ѵ̈ты́и , и́пое́тем сла́вжба воскре́сна ,
и́пра́зникъ , и́но́мъ е́дино́мъ . дрго́мъ
же ѵ̈то́мъ пое́тем сла́вжба , е́гда во́лиⷮ
преста́тель , и́ли це́ркви нача́лникъ .
о́ставля́емъ и́мѹ́щемъ вдѣ́нїе , а́ще слу́чи
тем ви́лю . Намало́й вечерни . наги возва ,
етры , воскре́сны , д . сла , ѵ̈то́мъ , і̑ны ,
бо , а , гла́сѹ . наети , воскрнъ е́динъ .
и́но́мъ , г , воетихи и́хъ . сла , ѵ̈то́мъ .
і̑ны , бо , а , ѵ̈тоиже гла́съ . навели́кой вече́
рни , по́обы́чной ѵ̈тихоло́гїи . наги возва ,
ѵ̈тихе́ры воскре́сны гла́сѹ три . и́бо
ѵ̈точенъ е́динъ . и́но́мъ на ѕ . сла́ва ,
ѵ̈то́мъ , і̑ны , богороди́ченъ , а , гла́сѹ .
чтенїа ѵ̈то́мъ . наи́хожденїи етры , ѵ̈то́мъ ,
е́мѹ́же хра́мъ . и́но́мъ , е́мѹ́же ра́дъ .
сла , ѵ̈то́мъ . і̑ны , бо , ѵ̈тоиже гла шѣ́же
наетихо́вне поемы́хъ вилю . наети ,

рме

етры , воскрны . сла , стóмꙋ , ины , бо . втóй же гла , ѿ алфавитныхъ . наглговлвенїе хлѣбомъ , вце дво , в . нетóмꙋ , а . чтéнїе вповланїихъ . прочаѧ же чтéнїа ѿжитїа стаго . Наоутрени , наблъ гь , тро , воскрнъ , в . сла , стóмꙋ . ины , бо , а , тогоже глася . пока , сте , воскрны , ибо ихъ . непорочны , ипакои глáсꙋ . полиелео , и сте , стóмꙋ . сла , ины , бо . степéнна , глáсꙋ . про , вежко дыханїе , еѵалїе , воскрно . воскрнїе хво . ѱломъ , н . ипрочее , нльное . канонъ , воскрнъ . на д . ивце , на в . нетóмꙋ , на и . ката васїа такоже имать типикъ . по г , пѣ , сте , стóмꙋ . сла , ины , бо . по ѕ , пѣ , ко , стóмꙋ . на ѳ , пѣ , поемъ чтнéйшꙋю . свѣ , воскрнъ . сла , стóмꙋ , ины , бо . нахва , етры , воскрны , д . нетóмꙋ , г . аѣже нвла , самоглнъ , поемъ вести хóмъ его . сла , стра , еѵалиескаѧ . ины , преблговловéна еи . славословїе великое . тро , воскрнъ точїю . ектенїа . ioглашéнїе стꙋдитово , ншпѣ . ихожéнїе обычное впритвóръ , нчасъ , а . начасовехъ , тро ,

воскрнъ . сла , стóмꙋ . ины , бо , часовъ . поóче нашь . ко , стаго . Налитꙋргїи блаже нна . глáсꙋ , на ѕ . нетóмꙋ , пѣ , г , на д . повхóдѣ , тро , воскрнъ , нестаго . сла , ко , стаго . ины , вцѣ . про , напл , ллилꙋїа , неѵалїе , икенани , прéже , воскрнъ . та . стóмꙋ . ѻстѣмъ празнꙋемѣмъ , имꙋщемъ поли éлео , ащe прилꙋчитем вилю . Вꙋботꙋ вечеръ , навелицѣи вечерни , наги возва , етры , воскрны , г . ивосто , г . нетóмꙋ , д . сла , стóмꙋ . ины , бо . а , глáсꙋ . чтéнїа стóмꙋ налитїи , етры , стаго хрáмꙋ . сла , стóмꙋ , ащe имать , ины , бо , поглáсꙋ етры , ѿпослѣ дни догмáтикъ . наети , етры , воскрны глáсꙋ . сла , стóмꙋ . ины , бо , послѣдній , нагла , тоиже . наблгвéнїе хлѣбомъ . вце дво , в . нетóмꙋ , тро , а . чтéнїе вповланїихъ . ипрочаѧ , чтéнїа стóмꙋ . наблъ гь , тро , воскрнъ , в . сла , стóмꙋ . ины , бо . а , глáсꙋ . пока , сте , воскрны , ибо ихъ . непорóчны , ипакóи , глáсꙋ . полн éлео , несте , стóмꙋ . слава , ины , бо . степéнна , ипро , глáсꙋ . вежко дыханїе . еѵалїе ,

рмѕ

воскрно . воскрніе хво . ѱлмъ , н . во
вкрвъ їѳ . канонъ , воскрнъ , на д . йкрто
воскрнъ , на в . йбцы , на в . йстмѹ , на
s . аще ли , два канона , то wба , на и .
йкрто воскрнъ ѡставлаемъ . по г , пѣ , ев ,
стмѹ . вла , іны , бо . по s , пѣ , ко ,
стмѹ . на д , пѣ , пшемъ чтнѣйшѹю .
евѣ , воскрнъ . вла , стмѹ , іны , бо .
нахва , стры , д , воскрны глсѹ . йстмѹ ,
г . йстихѣра иже насла , пшемъ сстихмъ
его . вла , стра , єѵалькам . іны . пре
блгвена есн . славословіе великое . тропарь
воскрнъ точію . єктенїа . ісглашеніе .
іѡпѹ . ісбычнам литїа . ича , а , въпри
творѣ . налитргїи блженна , глсѹ , на
s . йстмѹ , пѣ , г , на д . повходѣ ,
тропарь воскрнъ , йстмѹ . вла , ко , сто
мѹ . іны , бцы . про , йаплъ , ййллилѹїа ,
ієѵаліе , йпричастно , прежде воскрно . й
стмѹ .

ѡстмъ праздноемъмъ , на s , аще ев
дитъ вилю . Потребно есть вѣдати , ꙗко
єгда празднуетсѧ стыи на s , вилю ,

йнеймать полїелео . вечеръ , навелйкой ,
вечерни . наги возва , стры , воскрны , гла
сѹ , г . йкрсто , г . йстмѹ , д . вла , стмѹ .
іны , бо , а , глсѹ , налитїи , стихѣры ,
храмѹ . вла , стмѹ , аще имать . аще ли нн .
вла , стмѹ єгоже есть храмъ , іннѣ , бо ,
wал дави , тогоже глса . настн , стры ,
воскрны . вла , стмѹ . іны , бо , послѣдній ,
наглас тожже . нагъ гь , тро , воскрнъ , в .
вла , стмѹ . іны , бо , а , глсѹ . ісбычнам
слѹжба . канонъ , воскрнъ , на д . йкрто
воскресенъ , на в . йбцѣ , на в . йстмѹ ,
на s . катавасїа , wверзѹ оустà моà .
по г , пѣни , ев , стмѹ , в , йбо . по s ,
пѣ , ко , стмѹ . по д , пѣ , евѣ , воскрнъ ,
йстмѹ , йбо . нахва , стры , воскрны , д .
йстмѹ , г , аще имать . йдмогласѹю его ,
стрѹ , поемъ сстихмъ его . аще ли
неймать стыи , поемъ восточны , по
обычаю . вла , стра , єѵалькам . іны , пре
блговловена есн . славословіе великое .
тропарь воскрнъ точію . єктенїа , огла
шеніе , йѡпѹетъ . ісбычнам литїа .

ѝчáсъ а҃, впритвóрѣ. Налитýргіи, блаже́
нна глáсу, на ѕ. ѥ҆тóму, пѣ, г҃. на д҃.
повхóдѣ, тро, воскрнъ, ѥ҆тóму. ела,
ко, ѥ҆тóму. ѝны, вцѣ. про, ѝáплъ, ѝáлли
лýїа, ѝєуллїе, ѝкенаѝи, прéже, воскрнъ. та,
ѥ҆тóму. О҆ препразднствѣ҄ихъ влчни
прáзникъ. А҆ще слýчитсѧ вѝлю, ѥ҆же
ѥ҆сть рⷪтво вцы. возвиженїе чтнáго крⷭта.
введенїе вцы. ерѣтенїе. блговѣщенїе.
прѣображе́нїе. ѹ҆спе́нїе вцы. намáлои ве
чéрни. ѥ҆тры, воскрны, ѝвцѣ. навели́кои
вечéрни, пока. наги возва, ѥ҆тры, воскрны,
г҃, ѝвосмо, е҆ди́нъ. ѝпрепразнствý, г҃.
ѝѥ҆тóму, г҃. ела, препра. ѝны, бо, а҃, глáсу.
наѝвхожденїи, ѥ҆тры, хрáмý. ела, ѝны, препра,
ѝже наýтрени пѣти. ѥ҆тихóвна воскрна.
ела, ѝны, препра. наýтрени, кано, воскрнъ,
въбгородичнымъ, на ѕ. препра, на д҃.
ѝѥ҆тóму, на д҃. такóже бывáетъ, а҆ще слý
читсѧ препразднство снхъ, вечéрю.
впатóкъ, вечеръ, слáва, препразднствý.
ѝны, бо, а҃, настоѧщаго глáса. точїю,
а҆ще непоéтсѧ вечéрю ѻ҆хтáникъ.

О҆ ѥ҆же а҆ще слýчитсѧ вечéрю, прéпраз҃на
ство, и҆ли попраз҃дньство. ѝ҆ѥ҆тыи ѝмѣ́и
литýргію, ѝпѣ́ни. Подобáетъ вѣ́дати
ꙗ҆коа҆ще слýчитсѧ вечéрю препра, и҆ли
попраз҃дньство. ѝ҆ѥ҆тыи ѝмѣ́и литýргію,
ѝпѣ. налитýргіи, бл҃же́нна, пра, рдо
вам пѣ, на д҃. ѥ҆тóму, на д҃. а҆ще ли
неѝмать ѥ҆тыи, литýргіи ѝпѣ́ни,
пра, на д҃, вохтáи, на д҃. повхóдѣ,
тро, ѥ҆тóму, ѝзаоупокóи. ела, ко,
ѥ҆тóму. ѝны, пра. про, а҆пл҃ъ, а҆ллилýїа,
ѥ҆уллїе, ѝпри, прéже ѥ҆тóму, таже,
заоупокóи. а҆ще ли неѝмать ѥ҆тыи литý
ргіи ѝпѣ́ни. бл҃же́нна, пра, на д҃.
ѝвосмохтáи, на д҃, глáсу. повхóдѣ,
тропáрь дню, а҆пли прорѡ́цы. ѝ҆нъ, заоупо
кóи. помáни гн҃и ꙗ҆ко блгъ. ела, восмыми
покóи. ѝны, бо. тѫ гра. про, ѝáпл҃ъ,
ѝаллилýїа, ѝѥ҆уллїе, ѝкенаѝи, прéже дню,
таже, мéртвымъ. О҆ ѥ҆же ꙗ҆ко поютсѧ
канóны мéртвымъ напонахúдахъ.
Потрéбно ѥ҆сть вѣ́дати, ꙗ҆ко впатóкъ
вечéръ, напонахúдѣ, поéмъ рдовóмý

глáвѹ , канѡ́ны мéртвы . а́ще ключи́тем ,
таковы́й дéнь , а́ко да непоéтем канóнъна
злоу́трени , глáвѹ вéѹботу . зае́же бы́ти
препразне́ствѹ , и́ли попразне́ствѹ , и́ли
празнѹ́емаго ѥ́таго дне́нь , поéмъ того́ напѣ́на
хи́дъ в҃пáтокъ вéчеръ на ѕ .

ог ѻ҃е́же а́ще слѹ́читем , ѥ́тыи вéѹботу ,
и́мѣ́ми , тропа́рь . В҃е́дати подоба́ѣтъ ,
а́ко а́ще слѹ́читем ѥ́тыи , в҃е́ , и́мѣ́ми ,
тро . нáсла , і҃ны , бо҃ , а҃ . настоя́щаго гла́
са . а́ще ли́ вну́ , гле́ , проти́вѹ глáси , тропа
рѧ́ , бо҃ , а҃ , тогóже глáса ;

оа в҃е́дати подоба́ѣтъ . а́ко а́ще слѹ́читем
ѥ́тыи празнѹ́емый на и҃. вéредѹ , и́ли в҃пя
то́къ , и́мѣ́ми поліе́лео҃ , кр҃то бо҃ , неглаго́
лемъ . но́ , бо҃ , а҃ . вто́и́же глáсъ тропарѧ́ ,
и́ли ѥ́тихѹ́рам҃ъ , ѥ́таго , и́ли свѣ́далнам҃ъ .
а́ще ли слѹ́читем ѥ́тыи празнѹ́емыи на ѕ .
и́мѣ́ми поліе́лео҃ъ . подо́бно пе́рвомѹ
твори́мъ . а́ще ли́ празнѹ́емыи на д҃ ,
вовéемъ , кр҃то бо҃ глаго́лемъ ;

оѕ пе́рвыхъ бг҃ороди́чнахъ . а́ко глаго́лю
тем , вéѹботѹ , и́ли вне́дѣ́лю ,

и́ли праздне́мыи ѥ́тыи , и́ли ни . наве
чéрни , и́наб҃ъ г҃ь . и́по г҃ , пѣ҃ , подо́бно ,
и́на а҃ , ѥ҃ , а́ще не́ѥ҃ть тропарѧ́ ѥ́томѹ .
понаво́щемѹ глáсѹ , а҃ , бо҃ , глéтем .

ѻ҃ѥ҃тѣ́мъ и́мѹ́щемъ вы́ходъ , и́ноѓеро́
дичнохъ пе́рвыхъ . П҃отребно ѥ́ѥ҃ть вѣ́да
ти , а́ко ѥ́гда слѹ́читем ѥ́тыи и́мѣ́ми
вы́ходъ . наги возва́хъ , сла , ѥ҃тра , ѥ҃та́го .
і҃ны , бо҃ , а҃ , вто́и́же глáеть . а́ще ли слѹ́чи
тем в҃пато вéчеръ , и́ли вéѹботу , вéчеръ .
непоéмъ , бо҃ , а҃ , вто́и́же гла́ . но́ бо҃ , а҃ ,
наво́щаго глáса . ѻ҃е́же когда́ не́ѥ҃ти
хоѥ҃ловимъ , г҃ви поéмъ . П҃одоба́ѣтъ вѣ́
дати , а́ко в҃препразне́ствїихъ , хва
ржтьа҃ , и҃вгоѥ҃влéнїа , и҃преображéнїа ,
и҃вѣ́хъ влады́чнихъ пра́зникъ , и҃вло
празне́ствїихъ , и҃вовéмкїи пра́зникъ ,
и́мѹ́щїи поліе́лео҃ъ . и҃вовéмкъ пра
зникъ ѥ́таго , и́мѹ́щаго вы́ходъ , і҃ѥ҃ѵ҃ліе .
въ а҃ , и҃въ г҃і , сентéбрїа мц҃а . и҃въ и
ноемъврїа . и҃въ а҃ , генварѧ́ . и҃вообрѣ
тенїе ч҃тны́м҃ главы́ прт҃чевы , и҃впенти
ко́стїе . г҃ви поéмъ , не҃тихоѥ҃ловимъ .

тóчїю вeчкóтy задyшнyю . тогдà бо
етиховлóвимъ , гви поéмъ .
Он Ѻ Éже когдà поéтем чтнéйшyю , никогдà
непéтем . Потрéбно éсть вѣдати , ꙗкo
вегдà поéтем чтнéйшyю , впрепрàзнь
ствїихъ , инопрàзньствїихъ , инлмхъ
всегò лéта . пачеже влмхъ , внихъ
же вънкрнїи канóни поютем , вохтан .
непоéтъжем вовлчних прàзницéхъ ,
Éже éсть нàржтвò бцы , инàшданїе êà
прàзника . инавозвиженїе чтнаго крта ,
инàшданїе êгò . инавведенїе бцы . инàржтвò
хво , инаутрїа êгò , инàшданїе êгò .
инпáмать великаго васнлїа . инабгонáвле
нїе , инаутрїа êгò , инàшданїе êгò . ина
врéтенїе , инàшданїе êгò . инаблговéщe
нїе , инѿевóты прàведнаго лàзарѧ , донли ,
домины . инове́хъ влмхъ пентико
стных , кромѣ влн стыхъ ѿцъ . инпре
половéнїе пентикóстїи непоемъ . инередь
превозневенїемъ . инавозневéнїе , инàшда
нїе êгò . инапентикóстїи , инаутрїа ,
впл , инàшданїе êгò , инапреображéнїе ,

инàшданїе êгò . наутепéнїе бцы , инàшда
нїе êà . тóчїю , áще влучúтем ѿданїе
прàзника бцы внлю , тогдà поéтем
чтнéйшyю .

Ѻ Éже кáко подобáетъ творúти антíю ,
Éже éсть íехожденїе . Сúце творúмъ
антíю , ѝ рéчь млтвy впритворѣ , вовсѧ
дни межy нлми , пѡшлéте вечéрни ,
íли зaутрени . попервóмъ чáсѣ , кади
ло вжигáтель оуготóвль кадúлницy ,
дáетъ íерéю . самъже йдетъ пренúмъ
всевéщникомъ . мы́же повлéдyем поníхъ ,
поúще етрy , éдинy самоглнy етóмy , емy
же éстьхрáмъ . íехóдимъ вънпритвóръ
цркóвный . повтихéрѣ глетъ íерéй .
Помúлyй нáсъ бже , повелúцѣй ми
лости твоéй , мѡлимъсѧ гви оушелы́
шин íпомúлyй . Éщѐ мѡлимсѧ , óпокои
тúшины блаженныѧ пáмати . íѡѡ
ставлéнїи грéхѡвъ , прно помина́
емыхъ блаженныхъ ктúторъ , ѿцъ
íбратїй нáшихъ , íже здѣ лежа́
щихъ íповéндy правослáвныхъ .

рн

бра́тїа гл҃ютъ . г҃и помилу́й , г҃ . і҆ере́йже
помина́етъ цр҃ а҆кнзѧ , а҆кти́торы , а҆пре́
же҃ѡ҃шє́шаѧ ѡ҆ц҃а а҆бра́тїю на́шу . і҆е́лики
хо́щетъ . посе́ихъ гл҃етъ . є҆щѐ мо́лимсѧ ,
о҆є҃же проси́тисѧ а҆́мъ вели́кому прегр҃
ше́нїю во́льному и҆невольному . а҆́ко да г҃ь
бг҃ъ на́шь оу҆чи́нитъ дша́ а҆́хъ в҃мѣ́стѣ свѣ́
тлѣ , в҃мѣ́стѣ зла́чнѣ , в҃мѣ́стѣ поко́и
нѣ . в҃нѣ́дрѣхъ а҆враа́ма и҆саа́ка и҆а҆́кова .
Мл҃ть бж҃ію и҆ц҃рство нб҃сное , і҆ѡ҆ставле́нїе
грѣ́хѡ́въ , и҆непроси́вше тѣ́мъ , и҆ва́ми себѣ́ ,
и҆др҃у́гъ дру́гу . и҆вѣ́сь живо́ наш҃ь х҃ѵ̀ бг҃ѵ̀
предади́ . бра́тїеже тебѣ́ г҃и , г҃и помилу́й .
и҆ере́йже гл҃етъ , мл҃тву сію́ вта́й . Бже
дхо́вѡ҃ , и҆вѣ́ко́й пло́ти . та́же , во҆згла .
И҆́ко ты є҆ѥ̀ воскр҃нїе и҆живо́ , и҆поко́и оу҆е́ѡ
шихъ ра́бъ твои́хъ , прно̀ помина́емыхъ
бл҃же́ныхъ кти́торъ , ѡ҆ц҃ъ и҆бра́тїи на́ши .
и҆же зд҃ѣ лежа́щихъ , и҆повѣ́ю́ правосла́вны .
х҃е бже на́шь , и҆тебѣ́ сла́ву во҆зсыла́емъ ,
всесвѧ́тымъ ти ѡ҆ц҃ы́мъ , и҆непреста́ным҃ъ
и҆бл҃гимъ и҆животворя́щимъ ти дх҃омъ .
і҆нѣ́ и҆прно̀ и҆вѡ́вѣки вѣ́кѡ́мъ , а҆́минь ;

та́же , сла , і҆нѣ́ . г҃и помилу́й , сѧ , г҃и
бла́ви . та́же , і҆ере́й , коне́чныи ѡ҆пу́стъ .
Ѝже живы́ми и҆ мр҃твы́ми о҆блада́ли ,
х҃е и҆́стинныи бг҃ъ на́шь . мл҃тва́ми пр҃чты́ѧ
є҆гѡ̀ м҃тре . всѣ́хъ дша́ преже́ оу҆е́ѡшихъ ,
прно̀ помина́емы҃ , бл҃же́ныхъ кти́торъ ,
ѡ҆ц҃ъ и҆бра́тїи на́шихъ , и҆же зд҃ѣ лежа́щи҃ ,
и҆повѣ́ю́ правосла́вныхъ . в҃нѣ́дрѣхъ
а҆враа́ма , и҆саа́ка , и҆а҆́кова . вселѣ́хъ пра́вед
ныхъ оу҆чини́тъ , и҆на̀ помилу́етъ . и҆спа
сетъ дша́ на́ша , а҆́ко бл҃гъ и҆чл҃колю́бецъ .
Та́же реку́ бра́тїа вс҃ѧ гла́сѡ҃м . вѣ́чнаѧ вы
па́мять . достѡ́йно бл҃же́нніи ѡ҆ц҃ы и҆бра́тїа
на́ша , прно̀ помина́емїи . та́же , реку́тъ
пома́лу и҆поле́гку вси . бг҃ъ оу҆блажи́тъ и҆ оу҆
поко́итъ и҆́хъ . и҆на́ѣ помилу́етъ , а҆́ко
бл҃гъ и҆чл҃колю́бецъ . та́же и҆де́ в҃кслїа свою́ .

Ѻ҆́же когда̀ бы́ваетъ литі́а , и҆когда̀ не бы
ва́етъ . Подоба́етъ вѣ́дати , а҆́ко всегда̀
вовсѐ лѣ́то бы́ваетъ литі́а въ̀ при́творѣ ,
вечеръ , и҆ оу҆́тро . и҆поминаю́тсѧ вси оу҆е́ѡ́пь
шіи о҆́хъ ѡ҆ц҃ы и҆бра́тїа на́ша . Не́бываетъ
же литїа , вечеръ , и҆ оу҆́тро , ѡ҆ оу҆́трени

рна

великаго четвертка, досуботы новыя.
токмо аще прилучитсѧ бл҃говѣщенїе,
тогда бываетъ литїа. Небываетъ же
литїа, егда поетсѧ преже сщ҃енная,
вечеръ точїю. такоже егда есть славосло
вїе великое, вечеръ убо бываетъ литїа,
и поминаютсѧ усопшїи. Утроже по
ѿпущенїи утрени, бываетъ исхожденїе.
и непоминаютсѧ усопшїи,
но абїе постихѣрѣ ст҃аго.
ч҃а, а҃, и ѿпустъ.

Доздѣ марка
Іермонаха,
списанїе
трудо
любь
ное.



Указъ главамъ ѡхрамѣхъ навесь годъ. гла а҃
Подобаетъ вѣдати. яко аще прилучи
тсѧ храмъ ст҃аго симеона столпника внлю.
Аще храмъ ст҃аго симеона, кромѣ нли в҃
вкой днь прилучитсѧ.
Аще храмъ ст҃аго, или ст҃ыѧ будетъ внлю. г҃
Аще прилучитсѧ храмъ ст҃аго, или ст҃ыѧ, д҃
кромѣ нли.
Аще храмъ, сщ҃енномч҃ника корнилїа слу е҃
читсѧ внлю.
Аще случитсѧ днь обновленїа храму кромѣ нли. ѕ҃
Аще храмъ ст҃аго корнилїа случитсѧ кро з҃
мѣ нли вкой днь.
Аще храмъ прилучитсѧ покрова, или и҃
срѣтенїѧ прт҃ыѧ бц҃ы внлю.
Аще прилучитсѧ храмъ покрова бц҃ы, ѳ҃
кромѣ нли вкой днь.
Аще храмъ, ананїи или роману случитсѧ внлю. і҃
Аще тѣхъже преже писаныхъ ст҃ыхъ, аі҃
коего храмъ будетъ, кромѣ нли, вкой
днь.

ві Аще бꙋдетъ храмъ ст҃аго великомꙋчени
ка димитрїа селꙋньскаго вн҃лю .
гі Аще прилꙋчитсѧ храмъ коего ст҃аго , или
ст҃ыѧ вн҃лю ст҃ыхъ праѿцъ .
ді Аще храмъ ст҃ыхъ трїехъ ѡтрокъ , при
лꙋчитсѧ впраотеческꙋю н҃лю .
єі Оуказъ ѡхрамѣхъ ст҃ыхъ , декабрѧ ,
въ ні . или въ ді днь .
ѕі Аще прилꙋчитсѧ храмъ ст҃аго , или ст҃ыѧ ,
впрепразньствѣ вн҃лю прерожествомъ
хв҃ымъ , ст҃ыхъ ѿцъ .
зі Аще храмъ прилꙋчитсѧ , прпбномꙋчени
цы євгенїи вн҃лю прерж҃твомъ хв҃ымъ
ст҃ыхъ ѡцъ , впрепра , въ кд .
иі Оуказъ , ѡхрамѣхъ ст҃ыхъ . како имъ
слꙋжба пѣти , иже бываютъ порожествѣ
хв҃ѣ , идоѿданїа его .
ѳі Аще храмъ слꙋчитсѧ , ст҃аго сщ҃енномꙋ
ченика єѵфимїа вн҃лю , порж҃твѣ хв҃ѣ .
к Аще слꙋчитсѧ храм ст҃аго , или ст҃ыѧ вн҃лю , по
рж҃твѣ хв҃ѣ сирѣ . в кз . в ки . в кѳ . в л .
ка Аще бꙋдетъ храмъ , прпбныѧ меланїи ,
кромѣ н҃ли , де , въ ла .

Аще храмъ прпбныѧ меланїи . бꙋдетъ кв
вн҃лю соѿданїемъ празника .
Аще прилꙋчитсѧ , генварѧ , въ а . храмъ кг
ст҃аго василїа кесарїйскаго . или храм коего
ст҃аго , или ст҃ыѧ прилꙋчитсѧ вн҃лю , пребг҃о
ѧвленїемъ . или наѿданїе бг҃оѧвленїа .
Аще храмъ , собѡръ іоанна прт҃чи вн҃лю . кд
Аще храм коего ст҃аго , или ст҃ыѧ . прилꙋчи кє
тсѧ впопразньствїи , коего празникъ .
Аще храмъ ст҃аго , или ст҃ыѧ . впопразнь кѕ
ствѣ , внедѣлю .
Аще храмъ ст҃аго , или ст҃ыѧ . слꙋчитсѧ кз
спрепразньствомъ . или соѿданїемъ
коего празника , внедѣлю .
Аще храмъ ст҃аго , или ст҃ыѧ , слꙋчитсѧ ки
скоимъ препразньствомъ кромѣ н҃ли ,
опри корнилїева дни , иобновленїа .
ѿ н҃лиже мытарѧ , ифарисеѧ , даже кѳ
донедѣли всѣхъ ст҃ыхъ .
Аще храмъ ст҃аго , или ст҃ыѧ бꙋдетъ л
всꙋботꙋ лазаревꙋ .
Аще храмъ ст҃аго , или ст҃ыѧ слꙋчитсѧ ла
внедѣлю , цвѣтоносную .

рнг

лб Аще прилучитсѧ хра́мъ ст҃а́го, и҆лѝ ст҃ы́ѧ, вели́кіи понед҃е́льникъ .

лг Подоба́етъ вѣ́дати . я҆́ко а҆́ще прилучи́тсѧ хра́мъ ст҃а́го , и҆лѝ ст҃ы́ѧ , вели́кіи вто́рникъ . и҆лѝ вели́кую сре́ду . и҆лѝ вели́кіи четвертто́къ .

лд Аще хра́мъ ст҃а́го и҆лѝ ст҃ы́ѧ бу́детъ вели́кіи пато́къ .

ле Подоба́етъ вѣ́дати . я҆́ко а҆́ще случи́тсѧ хра́мъ ст҃а́го , и҆лѝ ст҃ы́ѧ , вели́кую вечеро́ву .

лс Подоба́етъ вѣ́дати . а҆́ще прилучи́тсѧ хра́мъ ст҃а́го , и҆лѝ ст҃ы́ѧ , вели́кую ли́тію и҆лѝ ст҃ы́ѧ па́схи .

лз Аще хра́мъ ст҃а́го и҆лѝ ст҃ы́ѧ случи́тсѧ ѡ҃понед҃е́льника свѣ́тлыѧ и҆лѝ .

лѝ Аще хра́мъ ст҃а́го и҆лѝ ст҃ы́ѧ бу́детъ , ѡ҃ д҃ а҆ и҆лѝ попа́щѣ , и҆дое вечеро́вы панти́ко́стныѧ .

лѳ Аще хра́мъ ст҃а́го, и҆лѝ ст҃ы́ѧ бу́детъ, вигі́лію, з҃ ю попа́щѣ ст҃ы́хъ ѡ҃цъ .

м Аще хра́мъ ст҃а́го и҆лѝ ст҃ы́ѧ бу́детъ вечеро́ву панти́ко́стную .

Аще бу́де хра́мъ ст҃а́го и҆лѝ ст҃ы́ѧ вигі́лію , мл
пятьдеса́тную , насоше́ствіе ст҃а́го дх҃а .
Аще бу́детъ хра́мъ ст҃а́го и҆лѝ ст҃ы́ѧ вне́, мм
пятьдеса́тныи ст҃а́го дх҃а .

Аще хра́мъ ст҃а́го и҆лѝ ст҃ы́ѧ , ѕ҃ко́и д҃нь при мг
лу́читсѧ , попра́зднецѣ , пятьдеса́тницы .
Аще хра́мъ ст҃а́го и҆лѝ ст҃ы́ѧ , прилу́читсѧ мд
вечеро́ву вѡ҃да́нїе , сошествїа ст҃а́го дх҃а .
Аще хра́мъ ст҃а́го и҆лѝ ст҃ы́ѧ , прилу́читсѧ ме
вигі́лію вс҃ѣ́хъ ст҃ы́хъ .
Е҆́же чесноро́ди ст҃ы́хъ хра́мо́мъ по́честь мѕ
твори́мъ . и҆ по́емъ напра́зники и҆́хъ слу́
жбу побѣдонѣ́емъ . ѻ҆́семъ смотрѝ бе́ло
вѣ҆ є҆́ѵфи́мїи прехва́лныѧ , како́въ
че́тенъ е҆́сть хра́мъ ;



Оуказъ ѡхрамѣхъ навесь годъ. подобаетъ вѣдати. ꙗко аще прилучитсѧ храмъ, стаго симеона столпника вн҃лю. всуботу, вечеръ, намалой вечерни. наги возвахъ, стихѣры воскрсны, гласу, д҃. сла, храму. іны, бо, а҃. іже есть, намалой вечерни. настихи, єдина, стра, воскресна. ихраму стиховна, состихи своими. сла, храму. іны, лѣту. по трстомъ, тро, воскрснъ. сла, храму. іны, індикту. єктенїа малаѧ, іѡтпу. навелицѣй вечерни. пообычномъ, ѱлмѣ. кадисма всѧ. наги возвахъ, стихѣры, воскресны три. иновому лѣту, три. ихраму, д҃. сла, храму. іны, бо, а҃, гласу. выходъ. прокименъ дню. чтенїа лѣту, ихраму. наисхожденїи, стры, храму. сла, храму. і, лѣту. гла, ѕ҃. іже дхомъ стымъ. настиховнѣ стихѣры, воскрсны. сла, храму. іны, лѣту. наблгословенїе хлѣбомъ.

гла а҃

рне

тро҃, бц҃е дв҃о, в҃ж. и҆ст҃о́мꙋ, а҃ж. и҆бꙋ́ди и҆́мѧ
гн҃е, г҃ж. и҆чте́нїе ѿ житїа̀ ст҃а́го. наоу҆́трени,
на бг҃ъ гь҃. тро҃, воскр҃нъ, в҃ж. сл҃а, хра́мꙋ.
і҃, лѣ́тꙋ. пока҃, сѣда́лны воскр҃ны, и҆бг҃о
ро́дичны и҆́хъ. и҆чте́нїе въ є҆ѵ҃а́лїи толкова́мъ.
непоро́чны, ст҃ропари̑ и҆́хъ. и҆пако́й гла́сꙋ.
и҆чте́нїе и҆нди́ктꙋ. полиє҆леѡ́съ. и҆сѣда́
лны хра́мꙋ, всѣ̀ поє҆ди́нощи. сла́ва,
сѣда́ленъ, хра́мꙋ. і҆ны҃, лѣ́тꙋ. и҆чте́
нїе хра́мꙋ. степе́нна гла́сꙋ. проки́
менъ, и҆є҆ѵ҃а́лїе, и҆стихѣ́ра, воскре́сна.
кано́нъ воскр҃нъ соі҆рмосо́мъ, на д҃. и҆
лѣ́тꙋ, на д҃. и҆хра́мꙋ, на ѕ҃. ката
ва́сїа. кр҃та̀ начерта́въ. по г҃, пѣ́сни,
конда́къ, и҆нди́ктꙋ, и҆сѣ́д, хра́мꙋ, в҃ж.
сл҃а, і҆ны҃, лѣ́тꙋ. и҆чте́нїе хра́мꙋ. по ѕ҃,
пѣ́сни, конда́къ і҆и҆́косъ хра́мꙋ. на, ѳ҃,
пѣ́сни, пѡ́емъ, чтнѣ́йшꙋю. свѣти́ле,
воскр҃нъ. сл҃а, хра́мꙋ, і҆ны҃, лѣ́тꙋ. на
хвали́тѣхъ, ст҃ры, лѣ́тꙋ, д҃. и҆хра́мꙋ,
д҃. сл҃а, стихѣ́ра є҆ѵ҃а́льскаѧ. і҃, преблг҃о
слове́на є҆сѝ. пославосло́вїи. тро҃, воскр҃нъ
то́чїю. и҆є҆ктенїи̑, и҆ѿпꙋ́стъ. и҆ча҃, а҃.

ѡ҆хра́мѣхъ

на а҃ мъ, часѣ̀, тро҃, воскр҃нъ. сл҃а, лѣ́
тꙋ. і҆нн҃ѣ, бо҃, часо҃. потр҃то́мъ, ко҃д,
лѣ́тꙋ, и҆про́чее. и҆соверше́нный ѿпꙋ҃.
на г҃ мъ часѣ̀, тро҃, воскр҃нъ. сл҃а,
хра́мꙋ. і҆нн҃ѣ, бо҃, часо҃. потр҃то́мъ, ко҃д,
хра́мꙋ, гл҃емъ премѣнѧ́а. на литꙋргі́и,
бл҃же́нна воскр҃на, на д҃. и҆лѣ́тꙋ, на д҃.
и҆хра́мꙋ, на д҃. повхо́дѣ, тро҃, воскр҃нъ,
і҆и҆нди́ктꙋ, и҆хра́мꙋ. сл҃а, ко҃д, хра́мꙋ.
і҆ны҃, и҆нди́ктꙋ. про҃, и҆нди́ктꙋ, и҆хра́мꙋ.
а҆пл҃ъ, і҆нди́ктꙋ, и҆рѧ́дъ поглавꙋ̀. та́же
хра́мꙋ. а҆ллилꙋ́їа, и҆є҆ѵ҃а́лїе, преж҃е і҆нди́ктꙋ,
и҆рѧ́дъ поглавꙋ̀. та҃ж, хра́мꙋ. при҃, і҆нди́
ктꙋ, и҆хра́мꙋ. тогоже дни, вечеръ;
бываетъ ѿданїѐ хра́мꙋ. трезво́нъ, бе҃з
большаго, хра́ма ра́ди ѿданїа̀. наги҃ возва҃х,
ст҃ры, хра́мꙋ, г҃. и҆ст҃мꙋ, г҃. сл҃а, хра́мꙋ.
і҆ны҃, бо҃, воскр҃нъ, тогоже гла́са. про҃,
дню. є҆ктенїа̀, рцемъ всѝ. насти҃х, хра́мꙋ.
и҆бо҃, воскр҃нъ. потр҃то́мъ и҆поѡ́че на́шь,
тро҃, хра́мꙋ. сл҃а, ст҃о́мꙋ а҆́ще є҆́сть. і҆ны҃,
бо҃, воскр҃нъ. и҆тако ѿдаєтсѧ слꙋ́жба хра́
мꙋ непремѣ́нно. наоу҆́трени, и҆налитꙋргі́и,

трезво́на нѣ́сть . слу́жба пое́тся сты́мъ
ра́довымъ , вооу́хтае́мъ , побы́чаю , а́нѳ
хра́мъ сто́го . а́щели хра́мъ сто́го симео́на ,
кромѣ́ ны́нѣ вко́и дне́ прилу́чится .
и вече́рни пое́тся , бла́же́нъ мѫ́жъ , а́ ю слу́жба .
и́прочее пое́тся и́коже вооу́ставъ оу́каꙁано
наряду́ . наи́хожде́нїи , стры , хра́мъ сто́го .
слы , хра́мъ . и́ны , бо , по́гласъ . наоу́трени ,
нача́тъ гь . тро , лѣ́тъ , в . слы , хра́мъ . и́ны ,
бо . ра́дуи́ся сра́дованнаꙗ бце́ дво . по а ,
ка , сѣ , лѣ́тъ , и́ттенїе . по в , ка , сѣ ,
хра́мъ , в . слы , и́ны , и́ндикто́ . поли́е́лео ,
хра́мъ . и́сѣ , хра́мъ , в . слы , и́ны , бо .
и́ттени́е хра́мъ . ступе́нна , а , а́нти , д го
гла́са . про , хра́мъ . вели́ко дыха́нїе ,
и́е́ѵаллїе хра́мъ . сло́мъ , н , и́стра хра́мъ .
кано лѣ́тъ воѵ́рмово , на ѕ . и́хра́мъ , на и .
катава́сїа . кр҃та́ начерта . по г пѣ́сни , ко ,
лѣ́тъ . и́сѣ , хра́мъ , в . слы , и́ны , лѣ́тъ
и́ттени́е хра́мъ . по ѕ , пѣ , ко , хра́мъ , и́ко ,
а́жена , пое́ кано когда́ хоще́ . по д , пѣ ,
сѣ , хра́мъ , в . слы , и́нѣ . лѣ́тъ ,
Нахва , стры , лѣ́тъ , д . и́хра́мъ , д .

слы , хра́мъ . и́ны , лѣ́тъ . славосло́ви́е вели́
кое . потрто́мъ , тро , пра . слы , хра́мъ .
и́ны , бо , лѣ́та . е́ктени́а , і҃ѡ҃пъ . на , ча
на а́мъ часѣ , тропа́рь пра . слы , хра́мъ .
и́ны , бо , часо́въ . потрто́мъ , ко , лѣ́тъ ,
и́хра́мъ , премѣ́на́ . Налитѵ́ргии бла́же́нна
лѣ́тъ . пѣ , г ѧ , на д . и́хра́мъ , пѣ ,
ѕ , на д . побхо́дѣ , тропа́рь и́ндикто́ ,
и́хра́мъ . слы , ко , хра́мъ . и́ны , ко , и́нди
кто́ . про , и́ндикто́ , и́сто́мъ . а́плъ ,
и́аллилу́ї́а , и́е́ѵаллїе , и́причастенъ , и́нди
кто́ , и́хра́мъ .

а́щели хра́мъ сто́го , и́ли сто́и́ бу́дето́ вну. Г
въ суббо́то́ вечеръ , и́вну наоу́трени , и́нали
тѵ́ргии , пое́мъ слу́жбу , подо́бно , и́коже
прилу́чаю́щагосѧ вели́каго сто́го , вну .
писано въ мари́ковыхъ . вглавѣ , ѕ҃ и .
а́щели прилу́чится хра́мъ сто́го , и́ли сто́и́ Д
кромѣ́ ны́нѣ . и́пше́мъ слу́жбу въхра́мѣ ,
и́коже вели́кому сто́му . е́му́же бдѣ́нїе
бываетъ , кромѣ́ воскрнаго дне́ . ото́мже . Зри
а́щели слу́чится вое́ди́нъ дне́ . наряду́
вооу́ставъ , дрѵ́гии́ вели́кии́ сты́и е́хра́мо́ .

рнз

а́пре пра́зднствѣ, чтна́го кр҃та, стры́ и́канѡ, по҃е на́пр҃вечерницѣ. на ѹ́трени. наб҃ъ гл҃, тропарь, о҃бновле́нїю в҃. ела, хра́мъ. і҃нъ҃, о҃бновле́нїю. пока́ дне́ма, сѣ, хра́мъ, по в҃. ела, і҃, о҃бновле́нїю. и҃чте́нїа хра́мъ. поли е́лео, і҃прочее, и҃доканѡна хра́мъ. канѡ о҃бновле́нїю ѡ҃йрмоѡ на ѕ҃. і҃хра́мъ на и҃. катава́сїа поѹ́става́. по г҃, пѣ, ко, і҃йкѡ о҃бновле́нїю. нѣ, хра́мъ, в҃. ела, і҃ны, о҃бновле́нїю. і҃чте́нїе хра́мъ. по ѕ҃, пѣвни, ко, і҃йкѡ, хра́мъ. и҃чте́нїе в҃прологъ. на пѣвни, по, чтнѣ́йшю. сѣ, хра́мъ, в҃. ела, і҃ны, о҃бновле́нїю. нахвали́тѣ стры о҃бновле́нїю, г҃. и҃хра́мъ, г҃. ела, хра́мъ, і҃ны, о҃бновле́нїю. славосло́вїе велїкое. потри ѕ҃то́мъ, тро, хра́мъ. ела, і҃ны, о҃бновле́нїю. ѐктенїа, і҃ѡпы. и҃ а, ча. нане́мже гле, тро, о҃бновле́нїю. ела, хра́мъ. і҃, бо, чаѡ. потрто коки, о҃бновле́нїю, и҃хра́мъ, прем҃нна́ гле́м. Налитѹ́ргїи сл҃ѹ́жба о҃бновле́нїю, и҃хра́мъ.

И҃дѐли хра́ прилѹ́читсѧ покро́ва, и҃ли сѹ́тѣ ня́ пр҃тѣ́и бц҃ы вилю. и҃ а́вел҃ицѣи вечерни. наги воз҃ва, стры, воскрны, г҃. и҃вѣто́чен,

і҃ще бѹ́детъ и҃вели́ѣтыи. и҃по́е сл҃ѹ́жбѹ дрѹго́мѹ ѣто́мѹ. когда́ настоѧ́тель воспо́щет, и҃ли цр҃кви нача́лникъ, преложи́въ на и҃нъ дн҃ь, ѡ҃е сл҃ѹ́жбѹ хра́мѹ. и҃коже пре подо́бнаго симео́на хра́мѹ вилю, потоѝже гла вѣ. а́пре пра́зднствѣ чтна́го кр҃та, сл҃ѹ́жбѹ пѡе́мъ на́пр҃вечерницѣ.

а҃ли вилю, то пѡе́мъ сл҃ѹ́жбѹ на рядѹ о҃бновле́нїю, с҃пре пра́зднствомъ чтна́го кр҃та. и҃коже кѡрнилїю вооб҃новле́нїе рядѹ. а҃кѡрнилїю пѡе́мъ сл҃ѹ́жбѹ на́пр҃вечерницѣ,

е҃чер пѡе́мъ бл҃же́нъ мѹ́жъ, а҃ ю сла́вѹ. наги воз҃ва, стры, о҃бновле́нїю, г҃. и҃хра́мъ, е҃. ела, хра́мъ. і҃ны, о҃бновле́нїю. вы́ходъ. про, дню. чте́нїа о҃бновле́нїю, и҃хра́мъ. наи҃хоже́нїи, стры, хра́мъ. ела, хра́мъ. і҃ны, о҃бновле́нїю. наст҃и, стры, хра́мъ сестихи́ и҃хъ. ела, хра́мъ. і҃ны, о҃бновле́нїю. потрто́мъ, тропа, хра́мъ. ела, і҃ны, о҃бновле́нїю. и҃ѡпѹ́стѣтъ.

ѐдинъ . їхра́мъ на ѕ . ела , хра́мъ . їны , бо , а , настоѧщаго гла́са . вы́хо , про , дню , ѝчтенїа хра́мъ , г . и ѧ́ехожденїи ѵтры хра́мъ . ела , їны , хра́мъ . настѝ , ѵтры , воскрны . ела , їннѣ , хра́мъ . и ѧблгвенїе хлѣбѡ́м , тро , хра́мъ , г . їчтенїа хра́мъ . и ѧбгъ гѣ , тро , воскрнъ , б . ела , їны , хра́мъ . пока́ днема ѵ҃вда́лны воскрны , ѝзвгороднчны ѝхъ . ѝчтенїе въѐѵа́лїи толкомъ . ѝнепорочны ѵ҃тропари ѝхъ . їпакои гла́съ , ѝчтенїе . та полиѐлео , ѵ҃вда́лны хра́мъ вси , по а . ѝчтенїе хра́мъ . ѵ҃тепе́нна гла́съ . їпрочее всѐ доканона , воскрно . канонъ , воскрнъ со їрмосо́мъ , на д . їбцѣ , на в . їхра́мъ на и . катава́сїа . ѿверзѝ оу҃ста́ мо҃ѧ . по г , пѣ́сни , ѵ҃ѣ , хра́мъ . ела , їннѣ , тоѧ́же хра́мъ , їчтенїе . по ѕ , пѣ , ко , їѧ́ко хра́мъ . їчтенїе вѕпрологъ . на д пѣ́сни , поѐ чтнѣ́йшую . ѵ҃ѣ , воскрнъ . ела , і , хра́мъ . нахва , ѵтры , воскрны д . їхра́мъ , д , ѕоветихи и . ела , ѵ҃тра ѐѵа́ллескаѧ . їны . пребгвена ѐѵи . славословїе велико . тро , воскрнъ , точїю , їѿпу́стъ . и а ча .

нанемъже гле́м , тро , воскрнъ . ела , хра́мъ . їны , бо , часо . поѿче на , ко , хра́мъ , ѝпро́чее . ѝсовершены ѿпъ . и алнтургїи бже́нна , гла́съ , на ѕ . їхра́мъ , пѣ , г ѧ , на д . повхо́дѣ , тро , воскрнъ , ѝхра́мъ . ела , їннѣ , ко , хра́мъ . про , ѝапл҃ъ , ѝаллилу́їа , ѝѐѵа́лїе , ѝпричасте , преже воскресено ѝпото́м хра́мъ . ѧпл҃же ѧна́нїи , їрпѣномъ рома́нъ , елѹжбу ѝхъ поѐ , когда́ хо́щемъ ; ѧ҃ще ли прилу́чимъ хра́мъ покрова́ бцы , кромѣ ни́ ѥкои дн҃ь . поѐ елѹжбу хра́му ѵ҃тѣ дне́хъ . ѩкоже нагдѣкїи ѐ҃ пра́зни́къ , оу҃каза́но вооу҃ста́вѣ нарѧ́ду . сентѧбра́ въ и . ѧпл҃же ѧна́нїи , ѝрома́нъ елѹжбу поѐ , когда́ хо́щѐ ; ѧ҃ще хра́мъ , ѧна́нїи , ни рома́нъ елѹ́чи́тем вину . поѐмъ хра́му ѝхъ , елѹжбу , ѕпокрово́ бцы . ѩкоже оу҃каза́но хра́му симеѡна ѵ҃толпника , ви́ну . ѧдрѹго́му ѵ҃то́му поѐмъ елѹжбу , когда́ хо́щемъ ; ѧ҃ще ли тѣ́хже прежепи́саны , ѵ҃та́го ко́его хра́ бѹ́де , кромѣ ни , ѥкои дн҃ь . ѝпоѐ ѥ́ице . и мала́ѧ вечерни . ѵ҃тры , хра́мъ , на д . ела , хра́мъ . їны , покро́ву бцы . настѝ , ѵ҃тры ,

1 1 1

бц҃ѣ . соѣтихѝ и҃хъ . ела҃ , хра́мъ . і҃ны , бц҃ѣ .
п отрто́м҃ , тро҃ , хра́мъ . ела҃ , і҃ , бц҃ѣ . є҃кте
нїа́ ма́лая і҃ѡп҃ъ . на҃вели́чи҃ви ве́черни . п оѳ҃ ,
бл҃же́нъ мѫ́жъ , а҃ ю҃ ела́ѵ҃ . наги возва҃ , етры҃ ,
покро́ѵ҃ бц҃ѣ , д҃ . и҃хра́мъ , ѕ҃ . ела҃ , хра́мъ .
і҃ны , бц҃ѣ . выхо . про҃ , дню . чте́нїа бц҃ѣ ,
покро́ѵ҃ , и҃хра́мъ . наи҃хожени҃и , етры҃ , бц҃ѣ ,
литѣ́йными і҃етихо́вными , кромѣ́ ела́вна ,
и҃хра́мъ . ела҃ , хра́мъ . і҃ны , бц҃ѣ . наѣти
етры҃ , хра́мъ , соѣтихѝ и҃хъ . ела҃ , хра́мъ . і҃ны ,
бц҃ѣ . наблгвє́нїе хлѣ́бѡ҃ , тро҃ , бц҃ѣ , в҃ .
и҃хра́мъ , а҃ . і҃чте́нїе ѿжи҃тїа ст҃го . на҃ѹ҃трени ,
н авг҃ъ г҃ь . тро҃ , бц҃ѣ , в҃ . ела҃ , хра́мъ . і҃ны ,
бц҃ѣ . по ка҃ , ст҃ѣ , хра́мъ , по в҃ . ела҃ , і҃ны ,
бц҃ѣ . і҃чте́нїе , бц҃ѣ . полиѳ́лео҃ , бц҃ѣ . и҃ст҃ѣ .
и҃чте́нїе , бц҃ѣ . і҃по҃ѕ҃ , дрѵ́гїи , ли҃къ . поѣтъ
велича́нїе , и҃ѱ҃ло́м҃ и҃зба́нныи , хра́мъ ,
ела҃ , і҃ны , а҃ллилѵ́їа , г҃ . і҃ст҃ѣ , хра́мъ , в҃ .
ела҃ , і҃ , бо҃ . и҃пото́м҃ , полага́ѣтсѧ чте́нїе хра́мъ .
про҃ . вели́ко дыха́нїе , є҃ѵ҃а́лїе , хра́мъ . ѱ҃ло́м҃ ,
н҃ , и҃стра , хра́мъ . кано҃ бц҃ѣ , соі҃рмо҃ѕ҃ , на ѕ҃ .
і҃хра́мъ , на н҃ . катава́їа . ѿкрзѵ҃ оу҃ета́ мо́л .
по г҃ , пт҃ко , і҃ко , бц҃ѣ . ст҃ѣ , хра́мъ , в҃ . ела҃

і҃ , бц҃ѣ . и҃чте́нїе хра́мъ . по ѕ҃ , пт҃ѣ . ко҃ , і҃ко҃ ,
хра́мъ . на д҃ , пѣ́сни пѡ҃ѥ , чтнѣ́йшюю .
ѕв҃ѣ , хра́мъ , в҃ . ела҃ , і҃ , бц҃ѣ . нахвали́тѣ ,
етры҃ , бц҃ѣ , г҃ . и҃хра́мъ , г҃ . ела҃ , хра́мъ , і҃ ,
бц҃ѣ . славосло́вїе вели́кое . потрто́мъ , тро҃ ,
хра́мъ . ела҃ , і҃ны , бц҃ѣ . є҃ктенїи҃ , и҃ѡп҃ъ .
и҃ а҃ , ча . нанемѫ́же глем҃ . тро҃ , бц҃ѣ . ела҃ ,
хра́мъ . і҃ , бо҃ , чаѵ҃ . пошѵ҃ѣ на҃ . кои҃ , бц҃ѣ ,
и҃хра́мъ , премѣна́ глемъ . на҃вели́чи҃ви
бл҃же́нна бц҃ѣ , пт҃ѣ , г҃ , на д҃ . и҃хра́мъ , пт҃ѣ ,
ѕ҃ , на д҃ . повхо́дѣ , тро҃ , бц҃ѣ , и҃хра́мъ . ела҃ ,
ко҃ , хра́мъ . і҃ , ко҃ , бц҃ѣ . про҃ , а҃пла҃ , а҃лли
лѵ́їа , и҃є҃ѵ҃а́лїе , и҃при҃ , бц҃ѣ . и҃хра́мъ ;

хїлиа́ѕ҃ вѣ́детъ хра́мъ ст҃аго , великомч҃ника
дими́трїа ѳеѵ҃ѵ҃и́йскаго , и҃ пѡ҃ѥ канѡ́нъ ,
и҃ст҃ры , трѵ́бѵ҃ , напа́вечерницѣ . а҃хра́мъ ,
ела́ѵ҃жѵ҃ пѡ҃ѥ нарѧдѵ҃ , ꙗкоже вели́комѹ ст҃о
мѹ , прилѵ́чаю҃щемѹ҃ѧ вне́дѣлю ;

а҃ще҃ѕ҃ прилѵ́чится хра́мъ кото́го ѵ҃га́то , или
ѵ҃тыи҃ , вели҃ѧ ѳеѵ҃ѵ҃а́ѣ прилѵ́чатъ , и҃ амало́н
вечерни , етры҃ , воскрны҃ , и҃ѣц҃ѣ , по҃ѡбы́
чаю . на҃вели́чи҃ви ве́черни , по҃ѡбы́чнѡй , ка҃ .
наги возва́хъ етихѣ́ры воскре́сны҃ , г҃ .

ѝпра҃щцмъ , воеслáвнымъ , д҃ . ѝхрáмѹ , г҃ . ела , хрáмѹ . ѩны , бо҃ , а҃ , глáвѹ . выходъ . про , воскрнъ . ѝчтенїа , хрáмѹ . наѩехоже нїи , етры , хрáмѹ . ела , хрáмѹ . ѩны , пра҃ щцмъ . гла , а҃ . лѹча҃ ѡблиста́ющие бг҃оглаго́ла. насти , етихы́ры воскрны . ела , хрáмѹ . і , пра҃щцмъ . гла , г҃ . пра҃щъ сококѹпле́нїе. наблг҃ословле́нїе хлѣбомъ , тропáрь , бце҃ дво҃ , а҃ . ѝпра҃щцмъ , а҃ . ѝхрáмѹ , а҃ . ѝчтéнїе храмѹ . наблг҃ъ гѣ . тропáрь в҃ воскрнъ , в҃ . ела , хрáмѹ . ѩны , пра҃щцмъ . пока , етвда́лны воскрны , ѝзбгородичны ѝхъ . ѝчтéнїе во є҃ѵа́лїи толково҃ . непорóчны ѥтропари́ ѝхъ . ѝѥ҃ , пра҃щцмъ , в҃ . ела , ѩны , бо҃ . та , много мл҃тиво , ѝѥ҃ , хрáмѹ вѣ҃ . ѝчтéнїе , хрáмѹ . ѥтѣ҃ , глáвѹ . ѝпрочее доканóновъ вс҃ѣ воскрно . канóнъ , воскрнъ , ѡ҃рмосо́мъ , на д҃ . ѝпра҃ щцмъ , на д҃ . ѝхрáмѹ , на ѕ҃ . катавасїа , хе҃ раждаетсѧ . по г҃ , пѣ҃ . ко , ѩкосъ , пра҃ щцмъ . ѝѥ҃ , хрáмѹ , в҃ . ела , ѩны , ѝпакои́ пра҃ щцмъ . чтéнїе хрáмѹ . по ѕ҃ , пѣ҃ , ко , ѩко хрáмѹ . на ѳ҃ , пѣ҃ , пшемъ , честнѣ́йшѹю . вѣ҃ , воскрнъ . ела , хрáмѹ . ѩны , пра҃щцмъ .

ѡ҃хрáмѣхъ

нахвали́тѣ҃ , етры , воскрны , г҃ . ѝвосто́че є҃ди́нъ . ѝхрáмѹ , г҃ . та , самогла́вѹ , етр҃ѹ , пра҃щцмъ , ѥ҃же наслáвѹ по҃є҃ , воестихо́мъ . блг҃ве́нъ є҃и́ гн҃ бж҃е҃ ѡ҃ц҃ъ на́ши . гла , з҃ . прїи́дѣте вн҃ѣ в҃е́рно . ела , хрáмѹ . ѩнѣ҃ , прелг҃ве́на є҃и́ бце҃ дво҃ . славосло́вїе вели́кое . потрто́мъ , тро҃ , воскрнъ . є҃ктенїа , ї҃ѡ҃пѹ . ѩ҃ехоженїе вприпво́ръ . ела , ѩнѣ҃ , етра , є҃ѵа́льекаѧ . ѝча , а҃ . на а҃ мъ часѣ҃ . тро҃ , воскрнъ . ела , пра҃щцм҃ . ѩнѣ҃ , бо҃ , часо . потрто́мъ , ко , пра҃щцмъ , ѝпрочее . ѩво вершéнныи ѡ҃пѹ . на г҃ мъ часѣ҃ , тро҃ , воскрнъ . ела , хрáмѹ . ѩнѣ҃ , бо҃ , часо . по҃чте на́шь , ко , хрáмѹ . премѣнѧглем҃. налнтѹргїи , блже́нна глáвѹ , на д҃ . ѝпра҃ ѡ҃ц҃мъ , пѣ҃сень , г҃ , на д҃ . ѝхрáмѹ , пѣ҃ , ѕ҃ , на д҃ . повхо́дѣ҃ , тро҃ , воскрнъ , ѝпра҃ ѡ҃ц҃мъ , ѝхрáмѹ . ела , ко , хрáмѹ . ѩны , ко , пра҃щцмъ . вмѣ҃сто проки́мна , пѣ҃ , ѡ҃ц҃м҃ . блг҃ве́нъ є҃и́ гн҃ бж҃е҃ ѡ҃ц҃ъ на́ши . та , хрáмѹ . ѩ҃плъ , ѩ҃ллилѹ́їа , ѝ є҃ѵа́лїе рѧ́дъ , ѝпра҃щцмъ по глáвѣ҃ . та , хрáмѹ . при , хвали́те . дѵг҃ѝ , ра́дѹйтесѧ .

зри тогоже дни вечерню поемъ. ка҃, нѣсть.
наги возвахъ, стры, храму, г҃. и стому
рядовому, г҃. сла, храму. іны, бо, а҃,
погласу. выхо, про, дню. а҃щели будет
воуставѣ, два ста наряду. то другому
стому, поемъ, стры, насти, состихи
его. сла, храму. іны, бо, а҃, погласу.
потртомъ, тро, храму. сла, стымъ,
аще есть. іны, бо. і ѿдаетсѧ служба хра
му. такоже поемъ службу, и праѿцмъ.
егда ѿданіе храму будетъ, внлю;
ді а҃щели храмъ стыхъ тріехъ ѿтрокъ,
прилучитсѧ впраотеческую недѣлю.
Поемъ службу храму стыхъ тріехъ ѿтрокъ
вовсемъ поглавѣ, ꙗкоже писано стаго симеона
столпника, храму внедѣлю;
еі оуказъ ѡхрамѣхъ стыхъ, декабрѧ, въ
ні. или въ ді, днь. аще случитсѧ храм
стго севастіана. или вниѳантіа внедѣлю,
прержтвомъ хвымъ, стыхъ ѿцъ. поемъ
службу храму, потойже главѣ. ꙗкоже
оуказано храмомъ, спраѿцы внлю. а навели
кой вечерни, чтеніе, ѿцмъ, и храму;

а҃щели прилучитсѧ храмъ стаго, или стыѧ ѕі
впрепразньствѣ внлю, прержтвомъ хвымъ,
стыхъ ѿцъ. декабрѧ, въ к҃. и въ ка҃. и въ
кв҃. и въ кг҃. на малой вечерни, стры, во
скрны, д҃. сла, стому. іны, препразнь
ству. насти, стра, воскрна едина. и сто
му стиховна, великіа вечерни, состихи
еѧ. сла, стому. іны, препразньству.
потртомъ. тро, воскрнъ. и ѿцмъ. сла,
храму. і, праз. ектеніа малаѧ. и ѿпу.
на велицѣй вечерни. по обычномъ, ѱалмѣ.
блженъ мужъ, ка҃, всѧ. наги возва, стры
воскрны, г҃. и ѿцмъ, по, сославнымъ, д҃.
и храму, г҃. сла, храму. іны, препразнь
ству, гла, ѕ҃. вертепе готовисѧ. выходъ.
про, дню. чтеніа, ѿцмъ и храму. на исхоже
ніи, стры, препразньству, настоѧщаго
днѧ и храму. и ѿцмъ, іже суть нахвали
тѣ. сла, ѿцмъ. іны, препра. насти,
стры, препраз, состихи ихъ. сла, ѿцмъ,
или храму. іны, препра. на блгословеніе
хлѣбомъ, тро. бце дво радуисѧ, а҃.
и ѿцмъ, а҃. и храму, а҃. и чтеніе храму.

наоутрени, и аб҃гъ г҃ь. тро҃, воскрⷭ҇нъ, а҃ж.
і҆ѡ҃цмъ, а҃ж. сла҃, храму. і҃. препра҃з. пока҃д,
сѣ҃д, воскрⷭ҇ны, и҆б҃городичны и҆хъ. чтеніе въ
є҆ѵ҃аліи еже ѿма҃д, книга родства і҆с҃ хв҃а. непо
рочны, стропари и҆хъ. и҆пакои гл҃су. и҆чтем
є҆ѵ҃аліе воскрⷭ҇но, іже нарѧду. та҃ж, поліелео҃,
и҆сѣ҃д, всѣ храму. и҆чтеніе храму. степена
гл҃су. и҆прочее доканоновъ все воскрⷭ҇но, кано
ѡ҃цмъ, со і҆рмосомъ, на и҃. і҆рмо҃, по, в҃ж.
а҆тропари, на ѕ҃. здѣже, воотеческомъ
канонѣ, в҆пѣсни подва стиха воскрⷭ҇ны. и҆
ѡ҃цмъ съб҃городичны, на д҃. и҆храму,
зри на ѕ҃. а҆щели бꙋдетъ. храму два кано
на. і҆ѡставлѧемъ в҆канонѣ, два стиха
воскресна. и҆пѡемъ канонъ ѡ҃цмъ, со
і҆рмосомъ, на ѕ҃. и҆храму оба канона, на
и҃. катавасіа. х҃с ражаетсѧ. а҆препразднь
ствꙋ пѡемъ канонъ, прежде напавечерницѣ.
по г҃, пⷭ҇ѣ, ко҃д, і҆и҆ко҃, ѡ҃цмъ. и҆сѣ҃д, хра
му, в҃ж. сла҃, і҆ны҃. и҆пакои ѡ҃цмъ. и҆чте
ніе храму. по ѕ҃, пⷭ҇ѣ, ко҃д, і҆и҆ко҃, храму.
и҆чтеніе в҆пролозѣ. на ѳ҃, пѣсни. пѡемъ,
чⷭ҇тнѣишꙋю. свѣтилⷭ҇, воскрⷭ҇нъ і҆ѡ҃цмъ.

слава, храму. і҆ны҃, препраздньствꙋ.
нахва҃л, стрⷯ҇ы, воскрⷭ҇ны, г҃. и҆восточенъ
е҆динъ. и҆храму, г҃. та҃ж, стихъ. блг҃венъ
е҆сѝ г҃и бж҃е ѡ҃цъ нашихъ. и҆поемъ, само
гласну, стрⷯ҇ꙋ, ѿ҃цмъ. гласъ, и҃. зако
нныхъ оученіи. слава, храму. і҆ны҃,
преблгословена е҆сѝ бц҃е дв҃о. славословіе
великое. потрⷭ҇томъ, тро҃, воскрⷭ҇нъ.
є҆ктеніа. и҆ѿпꙋстъ. и҆и҆схожденіе в҆при
творъ. слава, і҆нн҃ѣ. стихѣра є҆ѵ҃а
льскаѧ. и҆ а҃ часъ, на немъже глаголем.
тропарь воскресенъ. слава, ѡ҃цмъ.
і҆нн҃ѣ, богородиченъ часовъ. потри
ст҃омъ, кондакъ, ѡ҃цмъ, и҆прочее.
и҆совершенныи ѿпꙋстъ. на г҃мъ часѣ.
тропарь воскресенъ. слава, храму.
і҆нн҃ѣ, богородичен, часовъ. потрⷭ҇томъ,
ко҃д, храму. такоже на ѕ҃мъ, и҆на ѳ҃мъ
часѣ. гл҃емъ премѣнѧа. налитꙋргіи
бл҃женна гласꙋ, на д҃. и҆ѡ҃цмъ, пѣснь, г҃.
на д҃. и҆храму пѣснь, ѕ҃, на д҃. повходѣ,
тропарь, воскресенъ, и҆препраздньствꙋ,
и҆ѡ҃цмъ, и҆храму. таже. конда҃, ѡ҃цмъ.

рѯг

ела, ко, храмъ. іны, ко, препра. про,
щмъ, йхрамъ. аплъ, йалллилуїа,
неуаліе, преже, нлм прежтвомъ, йрм
поглавъ. таже, храмъ. при, хвалите. дрв
гіи, радуйтесм. Ащели храмъ
прилучитем, прпбно мчнцѣ евгенїи
вилю, прежтво хвымъ етыхъ щцъ,
впрепра, въ кд. Вуботу вечеръ. нама
лой вечерни, наги возва етры, воскрны
на д. ела, храмъ. іны, препра. навти,
единна стихѣра, воскрна. йхрамъ, сти
ховна вечернма, сестихи еж. слава,
храмъ. іны, препразньствъ. потри
втомъ. тро, воскрнъ йщцмъ. слава,
храмъ. іны, препразнь. ектенїа ма
лам. йшйуетъ. навелицѣй вечерни.
наги возвахъ, етры, щцмъ, г. йпре
празньствъ, г. йхрамъ сославнымъ, д.
слава, щцмъ. іны, препразньствъ.
выходъ, прокименъ дню. чтенїа,
щцмъ, йхрамъ. найсхоженїи, стихѣры
препразньствъ. йже ѹть поемым нарм
дъ, йхрамъ. слава храмъ. іннѣ,

препра. навти, етры, препра. сестихи
йхъ. ела, храмъ. іннѣ, препра. наблгвѣ
нїе хлѣбомъ. тропарь щцмъ, а. йпре
пра, а. йхрамъ, а. йчтенїе. навгъ гл.
тро, воскрнъ, а. йщцмъ, а. ела, храмъ.
іннѣ, препра. пока, ѣдалны воскрны,
яко и. йчтенїе почнѹ своемѹ. йнепоршны,
нѣѣ, щцмъ. ела, іннѣ, препразньствъ.
таже. полїелеосъ. нѣѣдалны, вѣѣ храмъ.
йчтенїе храмъ. йпрочее йдоканона, яко
же въ а, главѣ, речено ѣсть. канонъ,
щцмъ. вонрмовомъ, на ѕ. йпрепразнь
ствъ, на д. йхрамъ, на д. катавасїа. хе
ражатем. по г, пѣени. кондакъ,
йкосъ, щцмъ. йѣѣдаленъ, храмъ. ела,
препразньствъ. йннѣ, йпакой, щцмъ.
йчтенїе, храмъ. по ѕ, пѣени, кондакъ,
йкосъ храмъ. на д, пѣени, поемъ,
чтнѣйшю. евѣтиленъ воскресенъ,
йщцмъ. слава, храмъ. йннѣ, препразнь
ствъ. нахвалитѣхъ, стихѣры щцмъ,
три. йхрамъ, двѣ. йпрепразньствъ,
три, сестихи йхъ. ела, щцмъ.

ѝнѣ҃ѣ . преблговловѣна е҆сѝ . славословіе вели
кое . ѝпрочее оу҆трени поемъ слѹжбѹ , ѝна
литѹргіи , ꙗкоже прежде оу҆казано , ѡхра
мѣхъ , вглю , прежтвомъ хв҃ымъ ;

ІІ҃ Оу҆казъ , ѡхрамѣхъ с҃тыхъ . како имъ
слѹжба пѣ҃ги , иже выбѧтъ поржтьѣ
хв҃ѣ , ѝдѡждніа его . Первыи храмъ ,
декабрѧ , к҃ѕ . с҃таго свщ҃енно мч҃ника
е҆ѵфиміа , е҃пца сардійскаго .
Ащели прилѹчитѧ храмъ его , кромѣ
ѝли . Вечеръ , поемъ , блаженъ мѹжъ .
а҃ ю слава҃ . наги возвахъ , стихѣры . пра
зника҃ , д҃ . ѝхрамѹ , д҃ . слава , храмѹ .
ѝнѣ҃ѣ , празника҃ . выходъ . прокименъ ,
празника҃ . ѝчтенїа , храмѹ , три .
наи҃ехоженїи празника҃ , ѝхрамѹ . слава ,
храмѹ . ѝнѣ҃ѣ , празника҃ . настихо
внѣ҃ , стихѣры празника҃ . слава ,
храмѹ . ѝнѣ҃ѣ , пра҃ . потр҃томъ , тро ,
храмѹ . сла҃ , і҃ , пра҃ . ѝѡ҃пѹетъ . наѹ҃тре
ки . навг҃ъ г҃ь . тропарь пра҃ . к҃ , сла ,
храмѹ . ѝнѣ҃ѣ , пра҃ . пока д҃немa , с҃ѣ ,
пра҃ , ѝчтенїе , пра҃ . таже , полїелеосъ .

ѡхрамѣхъ

ѝнъ҃ѣ҃ѣ храмѹ . сла҃ , ѝнѣ҃ѣ , пра҃ . ѝчтенїе
храмѹ . степенна , а҃ и , анти , д҃ го гласа .
прокимѣ҃ , нед҃ѵаліе , нетихѣра , храмѹ .
канонъ празника҃ , первыи , ирмосомъ ,
на д҃ . ѝдрѹгіи канонъ празника҃ , на д҃ .
ѝхрамѹ , на ѕ҃ . катавасіа , празника҃ .
ирмосы , обои канонов҃ъ . по г҃ , пѣсни , ко ,
вобо́рѹ вщ҃ѣ . їже прежде днѣница , їнкосъ .
с҃ѣдаленъ , храмѹ , в҃ . сла҃ , ѝнѣ҃ѣ , пра҃ . ѝчте
нїе , храмѹ . по ѕ҃ , пѣсни , кондакъ їнко ,
храмѹ ѝчтемъ прологъ . на д҃ , пѣсни .
чтн҃ѣйшѹю непоемъ . свѣтилѣ , храмѹ ,
в҃ . сла҃ , ѝнѣ҃ѣ , празника҃ . нахва , стры ,
празника҃ , г҃ . ѝхрамѹ , г҃ . слава , храмѹ .
ѝнѣ҃ѣ , празника҃ , гла҃ , в҃ . днесь хс҃ ввнфлїе
ме . славословіе великое ѝпрочам слѹжба ,
наоу҆трени , ѝналитѹргіи , пра҃ , ѝхрамѹ .
тогоже дни , вечеръ . наги возвахъ ,
стры , храмѹ , г҃ . ѝстомѹ рдовомѹ , г҃ .
сла҃ , храмѹ . ѝнѣ҃ѣ , пра҃ . выхо . про , дни .
насти , стры , пра҃ , соестни ѝхъ . потр҃томъ ,
тропарь храмѹ . сла҃ , стомѹ . ѝны , празн .
ѝѡ҃дается вечернѧ слѹжба храмѹ .

л. 1 Аѳиан храмъ еуфиміа, стаго ещенномученика. Бнан, порожествѣ хѣ. Вечерня, намалон, вечерни, стихиры воскресны, иѣцѣ побычаю. навеличаи вечерни. по всемъ, блженъ мужъ, ка, вію. наги возвахъ, стихиры воскресны, г. ипразника, д. ихрамъ, г. слава, храму. инѣ, празника. выхо, прокимен дню. чтенїа, храму. найехоженїи, стры, храму, ипразника. сла, храму. инѣ, пра. насти, стры, воскресны. сла, храму. инѣ, празника. наблаговловенїе хлѣбомъ, тропарь храму, в. ипразника, а. иѣуди имъ гне, г. ичтенїе, храму. наутрени. наѣгъ гь. тропарь воскресъ, два. сла, храму. инѣ, празника. пока дѣмахъ, стѣдалны воскресны, иѣгородичны ихъ. ичтенїе, въевалїи толковомъ. непорочны ипакои глас. ичтенїе, въевалїи. полїелеосъ. нестѣдалны всѣ храму. слава, храму. инѣ, празника. ичтенїе, храму. степенна, глас. ипрочее доканоновъ вѣ воскресно.

канонъ, воскресъ воирмово, на д. ипра, первыи кано, на д. ихраму, на ѕ. катава ѣа, пра. ѡба лика выкупѣ. по г, пѣ, ко, инко, пра. стѣ, храму, в. сла, ины, пра. чтенїе храму. по ѕ, пѣ. ко, инко храму. ичтенїе впрологѣ. на ѳ, пѣ. поемъ, чтнѣйшюю. свѣ, воскресъ. сла, храму. иннѣ, пра. нахва, стры, воскресны, д. ихраму, д. соетихи ихъ. сла, храму. или соборъ вцѣ. ины, преблговловена свн вце дво. славо словїе великое. потретомъ, тро, воскресъ. ектенїи. ипѡустъ. инехоженїе впритворъ. сла, иннѣ, стра, евалькам. ичасъ, а. нанемъже глемъ. тро, воскресъ. слава, празника. иннѣ, бо, часовъ. по третомъ. кондакъ празника, ипрочее. иеовершеныи ѡпустъ. на г мъ, часѣ. тропарь воскресъ. слава, храму. инѣ, бо, чавшихъ. поче нашь, ко, храму. такоже на ѕ мъ, ина ѳ мъ часѣ глѣ премѣна, налитургїи, блженна глас, начетыре. ипразника, пѣнь, г, ж на д. ихраму, пѣ, ѕ. ж на д. повходѣ. тро, воскресъ.

и праздникъ , и храмъ слава , кондакъ , храмъ . ины , кондакъ , праздникъ . иже преже дьнница . и прочаѧ служба налитургіи , совшръ вцѣ , и храмъ . тогоже дни вечеръ , поемъ , храмъ , и нетому рядовому . якоже преже явлено , въглавѣ , ні . аще ты праведнымъ службу поемъ , егда настоятель разѣздитъ ,

К аще ли служитель храмъ втаго , или втыя ыныю , поржитъ хвѣ . декамвріа въ кз . въки . въ кд . въ л . поемъ , намалѣи вечерни . наги возвахъ , стры , воскрны , и вцѣ , побычаю . навеличѣи вечерни , стры , воскрны , г . и праведнымъ , сосла вным , д . и храмъ , г . слава , храмъ . ины , бо , а и глась . выхо . про , дню . и чтенїа храмъ , г . наиехоженїи , стры , храмъ , и праздникъ . слава , храмъ . и ины , праздникъ . настиховнѣ , воскрны . слава , храмъ , ины , праздникъ . наблгословенїе хлѣбшмъ , тропарь , вце дво , а . и праведнымъ , а . и храмъ , а . и чтенїе храмъ . наоутрени , нагъ гѣ .

тропарь воскрнъ , а . и нетымъ праведны , а . слава , храмъ . ины , пра . и прочее идока нона , якоже преже явлено . воеводимїевѣ храмной главѣ . канонъ , воскрнъ , ирмосомъ , на д . и нетымъ , на д . и храмъ , на ѕ . катавасїа , праздникъ . по г , пѣсни , кондакъ , ины своѣ праведнымъ . и нѣвдаленъ , храмъ . слава , праведнымъ , ины , праздникъ . по ѕ , пѣсни , кондакъ ины своѣ , храмъ . и прочаѧ служба оутрени , идошдъста . и начаѣхъ . отропарѣхъ , и ѡконда цѣхъ и налитургіи , повходѣ , отропарѣхъ , ѡкондацѣхъ , якоже преже явлено . блаженна глась , на д . и нетымъ пѣснь , г , на д . и храмъ , пѣснь , ѕ , на д . и прочаѧ , налитургіи служба , стымъ и храмъ . тогоже дни , поемъ вечерню . и быва етъ навечерни ѡданїе храмъ , якоже преже явлено въглавахъ ;

А ще ли будетъ храмъ , пѣснемъ мелїи , кромѣ недѣли . декамвріа , въ лл .

и поемъ, храмꙋ ѣ̀ славꙋ. и якоже оуказано, ѐуфимїю сардїйскомꙋ, его мца, въ кѕ днь. такоже имелиїи поемъ, вонданїемъ праздника рѫтва хва;

КВ Аще ли храмъ пребеным меланїи. бꙋдетъ внлю вонданїемъ праздника. и поемъ храмꙋ ѣ̀ славꙋ, якоже оуказано введенїю бц҃ѣ̀ ѡданїе внлю, сов҃тымъ климентомъ, потоиже главѣ. аправедным поемъ славꙋ. преже его дн҃, когда хощемъ

КГ Аще ли прилꙋчитем, генвар҃, въ а. храмъ ст҃аго василїа кесарїйскаго. или храмъ кого ст҃аго, или ст҃ым прилꙋчитем, вилю, пребогавленїемъ. или на ѡданїе богавленїа. и поемъ вилю, славꙋ храмꙋ, пребогавленїемъ. якоже симеона столпника, храмꙋ, вилю. ана ѡданїе богавленїа, поемъ славꙋ храмꙋ, еиже. вечеръ, намалой вечерни, наги возва, поемъ стры, ст҃омꙋ, на д. сла, ст҃омꙋ. ін҃ѣ, празникꙋ. настихо вн҃ѣ, стихѣ̀ры ст҃омꙋ, великїа вечерни, сов҃тнхѣ̀ нхъ. слава, ст҃омꙋ. ін҃ы, пра. наве́лицѣи вечерни. в҃лженъ мꙋжъ, поемъ, а ю славꙋ. наги возва, поемъ, стры, на и. пра, д. нетомꙋ, д. сла, храмꙋ. ін҃ѣ, пра. выхо. про, дню. ичтенїа храмꙋ, г. наенхоженїи, стры, пра, нетомꙋ. сла, храмꙋ. ін҃ѣ. пра. настои, пра, сов҃тихѣ̀ празничными. слава, ст҃омꙋ. ін҃ѣ, празникꙋ. наблгословенїе хлѣбомъ. тропарь ст҃омꙋ, в҃. и пра, а. наꙋтрени. и абгъ гь, тропарь пра, в. сла, ст҃омꙋ. ін҃ы, празникꙋ. пока д҃ нема, свѣдалны ст҃омꙋ. сла, ін҃ы, пра. ичтенїе празникꙋ. полїелео, нѣтъ, храмꙋ, в҃. сла, ін҃ѣ, празникꙋ. чтенїе храмꙋ. ептенна, а, анти, д҃ го глава. прокименъ, неѵалїе, нетра, храмꙋ. канона ѻба пра, вирмосомъ на и. и храмꙋ на ѕ. катавасїа, празникꙋ, ѻба лика вкꙋпѣ. по г, пѣени. ко, ін҃ко. празникꙋ. ѣ̀, храмꙋ, два. слава, ін҃ѣ, празн. чтенїе храмꙋ. по ѕ, пѣени, ко, ін҃ко храмꙋ. на д҃, пѣени, чтнѣйшꙋю непое. ѣ̀, храмꙋ, в҃.

ела, ины, пра. нахва, етры, пра, д. ихра
мы, д. ела, храмы. ины, пра. славословіе
великое. тро, храмы. ела, ины, пра.
ектенїа, ѿпусть. ичаех, а, иконечныи
ѿпусть. начаех, тропарь пра. ела,
храмы. поче нашь, кондакы глемъ,
премѣна. налитургіи, блженна ѿкано
на, празникы, пѣ, д, на д. ихрамы пѣ, г,
на д. повходѣ, тропарь празникы,
ихрамы. слава, кондакъ храмы. ины, ко,
пра. про, аллилуїа, ипричасте, пра, ихра
мы. аплъ, неуалїе, дню, ихрамы.
Отомже аще храмъ стаго главы-
вшданїемъ вндю. поемъ вице. в
вечеръ. намалои вечерни, стихѣры во
скрны, д. ела, храмы. ины, бо, а, глы,
іже воохтаи, намалои вечерни. насти,
стра, воскрна единa. ихрамы, г, вели
кїа вечерни, совстихи своими. слава, хра
мы. ины, богородице, втоиже гла. поче
нашь, тро, воскрнъ. слава, храмы. ины,
празникы. навеличѣи вечерни. поемъ.
блженъ мужъ ка, вею. наги возвахъ.

охрамѣхъ

стры, воскрны, г. ипра, д. ихрамы,
г. ела, храмы. ины, пра. выхо. про,
дню. гь воцриемъ. ичтенїа храмы, г. най
схоженїи, стры, храмы. ипсла, храмы.
ины, пра. насти, стры, воскрны. ела,
храмы. ины, пра. наблгословенїе хлѣбѡ.
тро, бце дво, в. ихрамы, а. ичтенїе хра
мы. наутрени. набгъ гь, тро, воскрнъ,
в. ела, храмы. ины, пра. пока дни мах,
ѣкдалны воскрны, събгорѡдичны ихъ.
ичтенїе въѣуалїи толковомъ. понепорѡ
чнах, тропари ихъ ипакои, глы. ичте
нїе пра. помногомлтивомъ, ѣкдалны
вѣ храмы, поеднощи. слава, ины,
празникы. чтенїе храмы. ѣтепенна
глы. ипрочее доканшновъ, вѣ воскре
ено канонъ воскресенъ воирмосомъ на
д. ипразникы, на д. иѣтомы, на ѕ.
катавасїа, празникы. по г, пѣсни,
кондакъ іиковъ празникы. ѣкдаленъ,
храмы, в. ела, ины, пра. чтенїе,
храмы. по ѕ, пѣ, ко, іиковъ храмы.
на д, пѣсни, поемъ, чтнѣнщыю.

имеѡна столи́пника хра́мъ оу҆каза́но вн҃ю. точію зд҃ѣ пое́мъ. нахвали́тѣхъ стры, воскр҃ны, г҃. и҆хра́мъ дв҃ѣ. и҆праз҃ника, г҃. ела, хра́мъ. і҆нѣ, пребл҃гословена є҆сѝ бц҃е дв҃о. славосло́вїе вели́кое. и҆прочее, пое́мъ воскр҃но и҆хра́мъ, и҆дѡ҆по́вета. та́коже, и҆налитꙋ́ргіи слꙋ́жба, пое́тем воскр҃на, и҆хра́мъ. А҆́ще ли хра́мъ ко́его ст҃а́го, и҆лѝ ст҃ы́м҃. прилꙋ́чи́тем҃ вп҃опра́зднь ствїи, ко́его пра́зднь. В҃ конднь, кромѣ и҆ли. и҆пое́мъ слꙋ́жбꙋ хра́мꙋ вт҃ѣ дни. та́коже вели́комꙋ сто́мꙋ прилꙋ́чаю́щемꙋ м҃, вп҃опра́зднѣтъ, кромѣ и҆ли. А҆́ще ли хра́мъ ст҃а́го, и҆лѝ ст҃ы́м҃. вп҃опра́зднѣтъ, вн҃ю. И҆ пое́мъ слꙋ́жбꙋ хра́мꙋ, та́коже вели́комꙋ сто́мꙋ, прилꙋ́чаю́щемꙋ м҃ вн҃ю. а҆по́пра́зднѣтъ, слꙋ́жбꙋ ѡ҆ставля́е́мъ. на а҃ мъ часѣ и҆на литꙋ́ргіи, слꙋ́жба воскр҃на, и҆хра́мъ. А҆́ще ли хра́мъ ст҃а́го, и҆лѝ ст҃ы́м҃. слꙋ́чи́тем҃ спрепра́зднѣтвомъ. и҆лѝ сѡ҆вдан҃ї́емъ ко́его пра́зника, вн҃ю. И҆ пое́мъ хра́мꙋ слꙋ́жбꙋ, вечеръ и҆ оу҆тро, та́коже оу҆каза́но

кѣ

кѕ҃

кз҃

ствлен҃ъ воскр҃нъ. ела, хра́мъ. і҆нѣ, пра. нахва, стры, воскр҃ны, д҃. и҆хра́мъ, д҃, сестихи́ и҆хъ. ела, хра́мъ. і҆нѣ, пре бл҃гословена є҆сѝ бц҃е дво. славосло́вїе вели кое. потрто́мъ, тропа, воскр҃нъ. є҆ктенїи, и҆ѡ҆пꙋ́ститъ. і҆нехожен҃ї́е впр҃итворъ, ела, і҆нѣ, стра, є҆ѵ҃ге́лиѧмъ. и҆ча, а҃. поꙋ́че нїе ствдито́во. и҆конечный ѡ҆пꙋ́ститъ. начлетѣхъже тропари́ и҆кодакн҃ глемъ вн҃це, на а҃ мъ, часѣ, тро, воскр҃нъ. ела, пра. і҆нѣ, бо, часѡ́въ. поо҆́че нашь. ко, пра. на г҃ мъ часѣ. тро, воскр҃нъ. ела, хра́мъ. і҆ны, бо. часо. поо҆́че на́шь. ко, хра́мъ, та́коже на ѕ҃ мъ, и҆на ѯ҃ мъ часѣ, гле прем҃ѣ на҃, спраз҃ничны, кондако́. налитꙋ́ргіи, бл҃же́на, гле҃, на д҃. и҆пра, пѣ, ѯ҃, на д҃. и҆хра́мъ, пѣ, г҃, на д҃. повхо́дѣ, тропа́рь, воскр҃нъ, и҆праз҃ника, и҆хра́мъ. слава, конда́къ хра́мꙋ. і҆нѣ, конда́къ, праз҃ни кꙋ, прокиме́нъ, а҆ллилꙋ́їа, и҆причае́тенъ, пра, и҆хра́мъ. а҆по́лъ, и҆ѡа҃ннїе, дню, и҆хра́мъ,

А҆́ще ли хра́мъ соборъ, і҆ѡа́нна пр҃тчи внедѣ́лю. и҆ пое́мъ слꙋ́жбꙋ хра́мꙋ. и҆́коже

хра́мъ, симео́на столи́пника вн҃лю. то́чію зд҃ѣ пое́мъ. нахва, стры, воскрны, г҃. и҃хра́мъ, дв҃ѣ. и҃пра́зника, дв҃ѣ. таже, самогла́сенъ стр҃ъ, пра, пое́мъ сокра́тихо е҃ѧ. ела, хра́мъ. і҃ны, преблгословена е҃си҃ цр҃це дво. и҃прочаѧ слу҃жба, наоу҃трени, и҃нали тр҃ги, и҃вечеръ ѡ҃дае́тсѧ хра́мъ. и҃коже пи́сано стои҃же симео́новѣ хра́мнои҃ глав҃ѣ, Кн҃ вн҃лю. А҃щели хра́мъ сто҃го, и҃ли сты҃ѧ. слу҃чи́тсѧ ско́и҃мъ пра́зднество кромѣ и҃ли, о҃при́чь корнилі́ева дни, і҃ѡвнова́нїа.

Ве́черъ, пое́мъ. наги возва́хъ, стихи҃ры пра́зднества, г҃. и҃хра́мъ, е҃. а҃щели бу҃дутъ хра́мъ, двои стры. то пое́мъ, пра́зднества, г҃. и҃хра́мъ, з҃. сла́ва хра́мъ, і҃нѣмъ, пра́зднества. вы҃ходъ. прокиме́нъ. и҃чте́нїа, хра́мъ. наи҃хожде́нїи, стры, хра́мъ. сла хра́мъ. і҃ны, пра́зднества. наести, стры, и҃ сла́ва, хра́мъ. і҃ны, пра́зднества. потрнетомъ, тропа́рь, хра́мъ. сла́ва, і҃ны. пра́зднества. наоу҃трени. набг҃ъ гь. тропа́рь, пра́зн҃ь. в҃. сла́ва хра́мъ. і҃ны, пра́зднества.

і҃про́чее доканчо́но хра́мъ. а҃щели пра́зн҃ь ство ржтва хва. і҃ли кр҃щенїа. глемъ, пока, стъ, хра́мъ. ела, і҃ны, пра́. полн ело, хра́мъ. і҃стъ, в҃. ела, і҃, пра. і҃чте́нїе хра́мъ. степе́нна, а҃, а҃нтн, д҃ го гласа. про, ве́лико дыха́нїе, не҃ѵа́лїе, петра, хра́мъ. кано́нъ, пра, сѣ́рмо, на ѕ҃. і҃хра́мъ, на и҃. ікатавасі́а пооу҃ста́ву. по г҃, пѣ́сни, ко, і҃ко, пра. стъ, хра́мъ, в҃. ела, і҃ны, пра. чте́нїе хра́мъ. по ѕ҃, пѣ, ко, і҃ко, хра́мъ, і҃чтемъ про́логъ. на а҃, пѣ́сни. по҃е чтн҃е́шюю. сѵ҃ъ хра́мъ, в҃. ела, і҃ны, пра. нахвали́тъ, стры, хра́мъ, на д҃. а҃щели пра, ржтва хва, і҃ли кр҃щенїа. пое́мъ, нахвали́тъ, пра́зднества, г҃. и҃хра́мъ, г҃. сла́ва, хра́мъ. і҃нѣмъ, пра́зднества. слово сло́вїе вели́кое. потрто́мъ, тропа́рь, хра́мъ. сла́ва, і҃нѣмъ, пра́зднества. начале́хъ, тропа́рь, пра. ела, хра́мъ. і҃ныи҃нѣмъ, во, часовъ. по҃че на́шь, кои҃ждо, глемъ премѣнѧ пра́зднества, и҃хра́мъ. а҃пла, не҃ѵа́лїе дню, вычитаемъ напре.

и алитургіи , прокиме , напл . аллилуіа.
йеуаліе , йпричастенъ , храмъ , единомъ.
кд Шнедѣлиже мытарѣ , йфарисеѣ , даже
донедѣли вѣхъ стыхъ . Аще храмъ бу
детъ стаго , или стыя вънедѣлю мытарѣ
йфарисеа . ілй блуднаго . йли вмясопу
стную . ілй выропустную . ілй впонедѣ
лникъ , а ѫ недѣли поста . поемъ службу
храму , вовсѣ тѣ дни , такоже отпѣтенію .
зрй Ащели храмъ стаго , ілй стыя , будетъ
вѣликій постъ , вкойлюбо день прилучи
тѣ , доевботы лазаревы . поемъ втѣ
дни службу храму , такоже благовѣщенію .
йдѣже нѣсть трипѣсна наоутрени . то ,
поемъ канонъ бцѣ , вірмосомъ , на s .
ілхраму , на й . катавасіа бцѣ . йдѣже
трипѣсна , поемъ канонъ , храму ,
на s . івтроди , починъ свѣму . йпо
слѣдй , ірмосъ , втроди .
л Ащели храмъ стаго , ілй стыя будетъ ,
евботу лазареву . впятокъ , s , ѫ , или
поста . вечеръ , по обычной , кадйемъ .
наги возвахъ , поемъ самоглассн стр ,

дню . дшеполезную , малую , дважды .
нѣтому лазарю , неславнымъ , ѣ . йхра
му г . сла , храму . іны , лазарю .
глась , й . дшеполезную , великую .
выходъ . прокименъ , йтенія , дню ,
йхраму . йпрочая служба преже ещенная .
Аще будутъ два канона храму . пшемъ зрй
другій канонъ храму , стрипѣномъ напа
вечерницѣ . такоже пшемъ , йнаетраетной
или напавечерницѣ , стрипѣномъ , Аще
случится , другій канонъ храму . Евбо
ту , наоутрени , набгъ гь . тропарь дню ,
дважды . общее воскрніе . сла , храму .
іны , дню . поклонемахъ , сѣдальны ,
йтенію дню . полиелеосъ , нѣсѣдалны всѣ ,
йтенію храму . степенна , а й , йнти
фонъ , д го гласа . прокименъ храму .
вежко дыханіе . Евліе храму . такоже гла
големъ . воскрніе хво . Ѱалмъ , й ,
нетихѣра храму . канонъ стому лазарю ,
вірмосомъ на s . йхраму , на д . йдру
гій канонъ , стому лазарю , на д . ката
васіа , вго канона лазарева . воду проше .

внедѣлю , цвѣтоно́сную . вечерню́ , вече́.
намали́ви вечерни . наги возва́хъ , стры
цвѣтоно́сію , на д. ела́ , хра́мъ . іннѣ , пра.
настои , стры , цвѣтоно́сію . ела́ , хра́мъ. і ,
пра. потрто , тро , хра́мъ. ела́ , іннѣ , пра.
о́бщее воскр̃сніе . є́ктенїѧ мала́ , і҃ѡп҃ъ.
наве́лицѣви вечерни . по́обычаю . блже́нъ
мужъ , ка , вѣ . наги возва . стры
цвѣтоно́сію , на ѕ . їхра́мъ , на д . ела́ ,
хра́мъ . іннѣ , цвѣтоно́сію . а ю , стр҃ъ ,
дне́ь бл҃года́ть . вы́хо . про . чтенїѧ цвѣ
тоно́сію , їхра́мъ . наи́хожденїи , стры ,
цвѣтоно́сію їхра́мъ . та́же , і҃же , настои
хо́вѣ , посе́мыѧ хра́мъ . ела́ , хра́мъ .
і҃нѣ , пра́зника . настихо́вѣ , стры .
цвѣтоно́сію , ела́ , хра́мъ . іннѣ , цвѣ
тоно́сію . гла́съ , ѕ . дне́ь бл҃года́ть .
наблгословє́нїе хлѣ́бомъ . тропа́рь , о́бщее
воскр̃сніе , в҃ . їхра́мъ , а҃ . ѝчте́нїе , хра́мъ.
наоу́трени . на҃вг҃ъ гь , тропа́рь , цвѣто
но́сію . о́бщее воскр̃сніе , в҃ . ела́ , хра́мъ.
і҃ныѣ , цвѣтоно́сію . є́погребшетиѧ .
пока , ѵ҃ѣ , цвѣтоно́сію . чте́нїе , хра́мъ.

по г҃ , пѣ́сни , ко , і҃ѡа҃ковъ хра́мъ , и҃ѣ҃ъ е҃го ,
в҃ . ела́ , і҃ны , дню . чте́нїе хра́мъ . по ѕ ,
пѣ́сни , ко , і҃ѡа҃ковъ , ла́заре . ѝчте́нїе вто́
лозѣ . по ѳ , пѣ́сни . ст҃ъ гь бг҃ъ на́шь ,
нагласъ , а҃ . вѣ , пре́же ла́заре . ела́ ,
хра́мъ . і҃ны , ла́заре . нахва , стры , сто
мъ ла́заре , на д . ѝхра́мъ воелавны́мъ ,
д , съзапѣ́вы и҃хъ . ела́ , ла́заре , гла ,
в҃ . ве́лїе ѝпреела́вное чю́до . і , преблговелове
на є҃ѵ҃ѣ ще́ дво . елавословїе вели́кое . по
тре́томъ , тропа́рь хра́мъ . ела́ , і҃ны ,
дню . є́ктенїѧ , ѝѡглаше́нїе , и҃ѡп҃ѵ҃етъ .
начаѣхъ , тропа́рь дню . ела́ , хра́мъ .
по́оче на́шь , кондаки , дню , ѝхра́мъ гла
големъ , премѣнѧ . **налитоургїи** бл҃же́
нна ла́заре , пѣ́сень , г҃ , на д . ѝхра́мъ ,
пѣ́сень , ѕ , на д . повхо́дѣ , тропа́рь
дню , ѝхра́мъ . ела́ , конда́къ хра́мъ .
і҃нѣ , конда́къ дню . вмѣ́сто тре́таго .
є́лицы воха кртителѧ . прокиме́нъ , ѝапо́
столъ , ѝаллилу́їа , и҃є҃ѵ҃аллїе , ѝпричастенъ ,
пре́же лазарю . таже , хра́мъ ;

а҃щели хра́мъ ст҃а́го , ѝли́ ст҃ы́ѧ елу́читѧ

полиелеѡ йтъ , йчтеніе , цвѣтоносію .
таже , величаніе , йтъ , вѣ хрáмѣ . йчте
ніе хрáмѣ . степéнна . про , вéлико дыханіе ,
йеѵ́ліе , цвѣтоносію . ѱлóмъ , и , їстра ,
цвѣтоносію . йцѣлѵ́ютъ брáтіѧ стое е̃ѵ́ліе .
йпоклонѧ́ютсѧ настоя́телю , йдаетъ
вѣ́тіе невѣщи . канóнъ , цвѣтоносію ,
воїрмосóмъ , на и . їхрáмѣ , на ѕ . ката
вáсїѧ , їрмо цвѣтоносію . по г , пѣ́сни ,
ко , їйко , хрáмѣ . та , вѣ , цвѣтоносію .
ела , хрáмѣ . їйнѣ , цвѣтоносію . чтéніе ,
хрáмѣ . по ѕ , пѣ́сни , ко , їйко , цвѣто
носію . на ѳ , пѣ́сни . чтнѣ́йшую непоє .
етъ гъ бгъ на , поє нагла , а . евѣ , хрáмѣ ,
ѯ , їбо , его́ . нахва , стры , цвѣтоносію , д .
йхрáмѣ , д , осемнхи йхъ . ела , хрáмѣ . і ,
цвѣтоносію гла , ѕ . прéже шестѝ днéй
пáсхи . славословіе великое . тро , хрáмѣ .
ела , їйнѣ . óбщее воскресéніе . ектенїй .
їóглашéніе , їѡпóветъ . їчáсъ , а . їконé
чныи ѡпѣ . їйехоженіе вѣ монастырѧ .
на , а мъ , часѣ , тропáрь цвѣтоносію .
слáва , хрáмѣ . їныйнѣ , бо , часóвъ .

потрто́мъ , ко , цвѣтоносію . напрѡ́чихъ
же чтецъ глемъ , ко , цвѣтоносію йхрáмѣ ,
премѣнѧ . налитýргіи блженна цвѣто
носію . пѣ , г , на д . йхрáмѣ , пѣ , ѕ , на
д . повхóдѣ , тро , цвѣтоносію йхрáмѣ .
ела , ко , хрáмѣ . і , ко , цвѣтоносію . йпше
тртое . про , йáпл , йáллилýїм , йеѵ́ліе ,
йпричáстенъ , цвѣтоносію йхрáмѣ
йцели прилýчйтем , хра стаго , йли стыѧ
вéликїи , пие . в нлю вéчеръ . намáлой вечé
рни , наги возва , стры , хрáмѣ . йнасти ,
подобычаю . йтро , хрáмѣ . ела , і , бо , во
скрнъ . навелицѣи вечерни . пше , блженъ
мýжъ , ю слáвѣ . наги возва , стры , дню
ѕ . йхрáмѣ , д . ела , хрáмѣ . і , дню , гла ,
и . їже херувúмы новúмыи . выхо . про ,
дню . йчтенїѧ хрáмѣ . найехоженїи , стры ,
хрáмѣ , їйже настихóвнѣ пшéмыѧ . ела ,
хрáмѣже . і , дню . насти , стры , дню , во
стихи йхъ . ела , хрáмѣ . їныи , дню , гла ,
г . страшно е̃же впасти врéщѣ . наблго
словéніе хлѣбомъ , тропáрь , хрáмѣ , в .
йпще дво рáдуйсѧ , а . йчтеніе хрáмѣ .

Наоу҃трени наб҃ъ г҃ь , тр҃о , хра́мъ , в҃ . вла , і҃ны , бо , а҃ и , по́главъ . пока , е҃ъ , вт҃ріо́ди . и҃чте́нїе дн҃ю . полие́лео , и҃ме́дальны вт҃ъ хра́мъ . вла , і҃ны , бо҃ . и҃чте́нїе хра́мъ . вте́пе нна , а҃ , а҃нтифо́нъ , д҃ го , гла́са . про , вел҃ ко дыха́нїе , є҃ва́лїе хра́мъ . ѱа́лмъ , н҃ . ке҃стра , хра́мъ . кано́нъ хра́мъ во҃и҃рмово́мъ , на́шеетъ . и҃трипѣ́сно , на и҃ . повел҃ди і҃рмо́съ , тогоже трипѣ́сна , о҃ба ли́ка вкупѣ . а҃и҃дѣ́же не҃сть трипѣ́сна . пше́мъ вц҃ѣ кано́нъ во҃и҃рмово́мъ , на́шеетъ . и҃хра́мъ , на и҃ . катава́сїи , недѣ́льнаѧ . а҃ и҃дѣ́же трипѣ́сно . пше́мъ та́коже пре́же ѩ҃вле́но е҃сть . по г҃ , пѣ́сни , конда́къ , і҃и҃ксо҃въ , хра́мъ , и҃ст҃ъ , е҃го , в҃ . вла , і҃ны , бо҃ . и҃чте́нїе хра́мъ . по ѕ҃ , пѣ́сни , ко , і҃и҃ксо҃въ , дн҃ю . на д҃ , пѣ́сни . чтн҃и́шую непе́мъ . свѣ́т҃ , дн҃ю . вла , хра́мъ . і҃ , дн҃ю . нахва , вт҃ры , дн҃ю , на д҃ . и҃хра́мъ , на д҃ , сост҃ихи и҃хъ . вла , хра́мъ . і҃ны , дн҃ю , гла́съ , е҃ . г҃и и҃дущ҃ѹ ти҃ кострада́нїю . на вт҃и , самогла́сны , дн҃ю сост҃ихи и҃хъ . вла , хра́мъ . і҃ , дн҃ю , гла , и҃ . второ́ю є҃вѵ.

пот҃р҃то́мъ , тр҃о , хра́мъ . вла , і҃ны , бо҃ , а҃ , вт҃оиже гла́съ . є҃кте́нїа , и҃поклѡ́ны , г҃ , вели́кїа , и҃ѡ҃пъ . і҃не́хоженїе вприт҃во , и҃ча , а҃ . тр҃о , хра́мъ . ко , дн҃ю . и҃наконе́цъ , г҃ , поклѡ́ны вели́кїа е҃мл҃тво҃ю . и҃совершенны ѡ҃пъ҃ет҃ъ . причаст҃е́же , г҃ мъ , пше́мъ чле҃ы . г҃и , и҃ѕ҃ , е҃ка́ѳ҃ немами , и҃ст҃ене́мъ . и҃чте́тем , те́тро , є҃ва́лїе . гл҃ет҃ъже́м вни́хъ , тр҃о , хра́мъ . кондаки҃же гл҃емъ прем҃ѣ́нм҃а . и҃ча́ст҃ъ , ѳ҃ , бе҃ска́ . пше́мъже бл҃же́нны ско́ро бесп҃ѣ́нїа , и҃прочаѧ . по́гл҃е о҃бла́ви о҃ста́ви . по҃ѡ҃ч҃е на́шъ , ко , хра́мъ . вла , і҃ны , ко , дн҃ю . г҃и помилѹ́и , м҃ . и҃поклѡ́ны , г҃ , бе ликїа . и҃ѡ҃пъ҃ет҃ъ . въ и҃ же ча́ст҃ъ , дн҃и . пше́мъ вечерню , е҃ка́ѳ҃ немою . наги возва , стихт҃ры дн҃ю , на ѕ҃ . и҃хра́мъ на д҃ . вла , хра́мъ . і҃ны , дн҃ю . вы҃хо въ є҃ва́лїемъ . прокиме́нъ и҃чте́нїа дн҃ю . да҃ви҃ и҃испра́витъ мл҃тва моѧ . и҃поклѡ́ны , г҃ . про , а҃пл҃ъ . а҃ллилѹ́їа хра́мъ . є҃ва́лїе дн҃ю , и҃хра́мъ . при҃ . вкѹ́ените . дрѹ́гїи , хра́мъ . и҃злгосло влю г҃а . натрапе́зѣ а҃ди́мъ ема́ломъ , и҃вино҃ пїе́мъ . рыбы́же не҃ди́мъ ника́коже.

вси҃ дн҃ь , велик҃їм нлн҃ нщ҃ющ҃имъ пр҃аз҃
хра́мъ . напавечерниц҃ѣже , пш҃е́мъ трип҃ѣ
нъ кн҃ръ а҃ндр҃е́ѣ крит҃скаго . а҃поклш҃новъ не
творимъ , точ҃їю , наслава вышн҃и , г҃ , по
клоны . и҃на тр҃то́мъ , г҃ , покло́ны . и҃на
конц҃ы , г҃ , покло́ны велики . и҃прочихъ , в҃і .
и҃наконечномъ , тр҃то́мъ , г҃ , покло́ны ;
подобаетъ вѣдати . ѥ҃ако а҃ще прилщ҃ится
хра́мъ вн҃аго , нлн҃ рт҃ыѧ , вели́кїи вто
рникъ . нлн҃ вели́кую , вре́ду . нлн҃ вве
лик҃їи четвертокъ . и҃ вт҃ѣ дни вечеръ , пш
е́мъ вице , наги возва́хъ , подобычнои , ка .
стихиры дн҃ю , на ѕ . и҃хра́му на д҃ .
ела , хра́мъ . ін҃ы , дн҃ю . выхо , съѣ҃ва
лїемъ . прокимен҃ъ , и҃чтенїѧ дни , и҃хра́му
тр҃и . даѧ и҃правитъ молитва . и҃ѣ҃ва
лїе дн҃ю . и҃прочаѧ литургїѧ прѣже ещѣ
нныхъ . а҃ѡпоклонъ҃ѣхъ , ѥ҃ако́же прѣже вка
за́ѧ . натрапе́зѣ ма́ло и҃вно҃ . прича
щ҃ѣже , шестомъ но҃щи . ѹ҃дар҃итъ во
вс҃ѧ . и҃обра́вшеѧ пш҃е́мъ па́вечерниц҃у ве
лик҃ую . и҃ѣ҃рен҃же кадитъ по҃бычаю . повла
ва вышн҃ихъ , и҃хожен҃їе въпритво́ръ .

и҃по҃ѥ҃ , стры , самогла́сны хра́мъ . ела , хра
мъ . г҃ , бо҃ , по́главъ воскрнъ . тѧ , наети ,
стры , хра́мъ . ела , хра́мъ . ін҃ѣ , бо҃ ,
воскрнъ , ѥ҃тонже гла́съ . наблгов҃ѣнїе хлѣ́бо ,
тро҃ , хра́мъ , в҃ . и҃ѣц҃е дво҃ , а҃ . и҃чтен҃їе
хра́мъ . наѹ҃трен҃иже по҃ѥ́мъ , ѥ҃ако́же ѹ҃ка
зано вели́кїи пи҃лникъ . вели́кую҃же ,
вре́ду , наѹ҃трени . нахвалитъ , стры ,
дню і҃оа҃влнымъ , ѕ҃ . і҃хра́му , г҃ , вострихи
нхъ . ела , хра́мъ . ін҃ѣ , дню . и҃прочее
попрежеписаномъ . а҃чавы і҃вечерьня , и҃вѣ
глю҃жба і҃па҃вечерня . ѥ҃ако́же прѣже ѥ҃влено
ѥ҃сть , вп҃не , вс҃ѣ вѣдмицы , непремѣнно .
вели́кїиже четвертоку҃ наѹ҃трени . набг҃ъ
гъ , тро҃ , дню , в҃ . ела , хра́мъ . ін҃ѣ ,
дню . и҃чтен҃їе , дню . таже , полиѥ́ле҃о ,
і҃ѣвда́лы вѣ҃ѣ , і҃чтен҃їе хра́мъ . і҃прочее
доканоно҃ . ѥ҃ако́же прѣже , вп҃не , ѹ҃ка за́ѧ .
канонъ , дню , вѣ҃рмосо҃ , на и҃ . и҃хра́му ,
на ѕ . катавасїѧ , і҃рмо҃ дню , о҃ба лика кѵ
пѣ . и҃прочее , ѥ҃ако́же прѣже ѹ҃ка́зано ,
вели́кїи пне . на а҃ мъ часѣ , тропарь
и҃пареми҃ѧ , дню . і҃оглашен҃їе , і҃ѡ҃пу҃ѣтъ .

ЛД

причастѣже , ѣмъ дни . поемъ часы , г , s , ф . наниxъже глемъ , тро , дню . ела , храмꙋ . ины , бо , часовъ . коки , дню йхрамꙋ пременямъ . блженна поскоро , без пѣнїя . ликъ неныи . поче нашъ , ко храмꙋ . ела , ины , ко , дню . ги помилꙋй , м . їѡпꙋетъ . навечерии . наги возвахъ , етры , дню , на s . їхрамꙋ , на д . ела , храмꙋ . ины , дню . выходъ , въєѵаліемъ . про , їчтенїм дню . дїаконства малам . їпоемъ , трто́е . про , йаплъ , йаллилꙋїм , йєѵаліе дню , їхрамꙋ . йпрочам антꙋргїм великаго василїм . йвеѕаꙋжва дню . ащели храмъ ѥтаго їли ѥтым , бꙋдетъ вселенскїи пато . в великїи четвертокъ , вечер . наги возва , етры , дню , на s . їхрамꙋ , на д . ела , храмꙋ . і , дню , гла , s . йчадїе єхидново . выхо съ єѵаліе . про , чтенїе дню йхрамꙋ . йпрочам литꙋргїм великаго василїм . вселенскїи пм , наꙋтрени . набꙋ гь , тро , дню , в . єгда славнїи оучницы . ела , храмꙋ . і , дню . їчтетем єѵаліе , а є . потом антины , їєѵалім ѥты етртеи , починꙋ и . по зм єѵаліи , полїелеосъ йсѣдалны вскъ , йчтенїе храмꙋ . ѳтепенна , а , антифонъ , д го гласа . про , йвеѕко дыханїе , йєѵаліе храмꙋ . повемъ , єѵаліе страстное , и є , їже по нм псалмъ чтетем . потомъ , псломъ н , йнетра , храмꙋ . мтва , спасн бже людн свом . канонъ вцъ , воирмосомъ на s . й храмꙋ , на н . катавасїа ѿверзꙋ сѹета . ай дѣже трипѣсно . тогда пшем храмꙋ канонъ воирмосомъ , на s . йтрипѣсно , на н . послѣ дн , катавасїа їрмосъ , ѣтриоди . по г , пѣ , ко , їнко , йсѣ , йчтенїе , храмꙋ . по s , пѣ ко , їнко , дню . на д , пѣ , чтнѣишꙋю не поемъ . свѣ , дню . ела , храмꙋ . ины , дню . таже єѵаліе , ф є страстное . йпрочам єѵаліа починꙋ своемꙋ . нахвалнтѣхъ , етры , дню , на д . йхрамꙋ , на д , соетихи йхъ . ела , храмꙋ . і , дню , гла , s . плещи свои дахъ нараны . настиховнѣ етихѣры дню , соетихи йхъ . елава , храмꙋ . ины , дню , гласъ , и . оужѐ омакаетем троеть . потрнетомъ , тропарь храмꙋ . ела , ины , дню . єктенїа . премꙋдроеть , йѡпꙋетъ .

нча҃ , а҃ , пшемъ , ꙗкоже оуказано вѣликїй
пато҃ . глетем҃ нанемъ , тро҃ , гла҃ , а҃ . рапе
нш҃утнем҃ хе҃ . ела҃ , храмъ . іны҃ , бо҃ , часо.
та҃ , пше҃ , гла҃ , и҃ . днев цр҃ковнам҃ завѣса,
ѝпрочам҃ стихи пооуставу . петр҃томъ , ко,
дню . на҃ ради . ѝш҃пу . причастѣже , е҃ мъ ,
дни . к лепletъ вмалое . ѝпшемъ часы , г҃,
ѝ ѕ҃ , ѝ ѳ҃ , стропари , ѝепаремїамн . воаплы ,
ѝеѵ҃аллїи . ѝепрочею службою ꙗкоже ѝ а ѝ
ча҃ . кондакъже дню , нас҃ ради , навеч҃ часѣ
глемъ непремѣнна҃ . на ѳ҃ мъ часѣ , поѵ҃а
лїи , чтеніе дню . блаженна , скоро безпѣнїа.
ѻслаби ѻстави . ѝпоочѣ нашь . ко , нас҃ ра
ди . г҃и помилуи , м҃ . ѝш҃пуетъ . причастѣ
же и҃ мъ дни . ѳ оудареть вѣликїи , ѝвовѣ
тажкам҃ . ѝпшемъ вечерню , ꙗкоже благо
вѣщенїю оуказано , вѣликїи , патокъ .
наги возвахъ , стры , дню , на ѕ҃ . ѝхраму ,
на д҃ . ела҃ , храмъ . інымъ , дню . выходъ въ
ѥѵ҃аллїемъ . свѣте тихїи . про , ѝчтенїа
дню . про , ѝапл҃ъ . ѝаллилуїа , ѝѥѵ҃аллїе ,
прѣже , дню . ѝпотомъ храмъ . Натрапе
звѣже , ѣдимъ свхоѣденіе , ѝпіемъ вино ,

подобле҃тъ вѣдати . ꙗко ащеслужителѣмъ
хр҃а стаго , ілн҃ стыѧ , вѣлнкуи свботу .
ащехощетъ настоятель сотворити вдѣ
нїе вечернное . вѣликїи пѧ҃ , вечеръ , поѥ҃ ,
намалѣи вечерни , стры , храмъ ащесть .
такоже ѝнаѧ҃хожденїи , великїа вечерни .
вначалѣже великїа вечерни . поѥ҃ , блженъ
мужъ , а҃ ю , славу . ащели небудетъ вдѣ
нїа . вѣликїи , пѧ҃ , вече , причастѣ , і҃ мъ ,
дни . о оудареть вѣлнкое . іпоѥ҃ вечерню .
наги возвахъ , стры , самогласны дню
воеславнымъ , на ѕ҃ . іхраму , на д҃ . ела҃ ,
храмъ . інѣ , дню , гла҃ , ѕ҃ . страшна
ѝпреславна . в выходъ съѥѵ҃аллїемъ . свѣте
тихїи . прокименъ . чтенїа дню іхраму .
таже , прокименъ , ѝапл҃ъ , ѝаллилуїа ,
ѝѥѵ҃аллїе дню . потомъ , ѥктенїа , рцемъ
бѕи . таже , сподоби г҃и . іпаки , ѥктенїа .
ѝполнимъ вечерняа . іпоѥ҃мъ настн
стихѣры дню , восстихи ѝхъ . ела҃ , храмъ .
інѣ , дню . гла҃ , е҃ . тебе одѣющагося свѣ
то҃ . таже , нѣ ѿпущаеши . потрнетом҃ ,
тропарь , храмъ . слава , інынѣ , дню .

благообразный іосиф. ѿпоуетъ. павечерницѹже поемъ вкл. мхъ. Причаѥже
змъ ноши. оудержетъ вовсѧ тѧжкаѧ.
поемъ оутреню пообычаю. набгъ гь, тро
дню, гла, в. благообразный іоси, а. егда
виде, а. ела, храмѹ. іннѣ, мироносица
женамъ. поемъ непорочны. нагла, е.
еприпѣлы ихъ. понепорочнахъ, тропарь.
аггельскій соборъ. та, вѣ, ітенїе дню.
іповемъ полиелео, йѣ, ітенїе храмѹ.
етепенна, а, анти, д го глава. прокименъ
храмѹ. вежко дыханїе, евалїе храмѹ.
ѱломъ, н, ітра, храмѹ. канонъ дню,
ирмоео, на и. ихрамѹ, на ѕ. катавасїа,
ирмо дню, ѡба лнка вкупѣ. по г, пѣсни,
ко, іико нѣ, храмѹ, в. ела, і, дню.
ітенїе, храмѹ. по ѕ, пѣ, ко, іико дню.
на д, пѣсни. чтнѣйшюю непое. ѣтъ гь
бгъ на, нагла, в. свѣтиле, храмѹ, в.
ела, іны, бо, его. нахвалитѣ, ѣтры,
дню, д. ихрамѹ, г. та, самогласенъ ѣтрѹ
храмѹ сестихо ем. ела, дню. гла, ѕ.
днешнїи таино. іны. преблгвена еи.

славословїе великое. выхо ѣвангелїемъ.
клирикомъ поющимъ, етыи бже. ипотрто,
глетъ, йерей. премѹдроетъ прости. таже
чтецъ, тропарь паремїи, глсъ, в. воде
ржан конца. про, ипаремїи дню. таже,
про, йапалъ, йаллилѹїа, йевалїе, дню.
ейственїи, рцемъ вси ѿпоуетъ. ича, а й.
прочаѧже часы поемъ вевое врема. нача
вѣхъ глемъ, тропарь дню ихрамѹ. конда
ки же глем премѣнаа. блженна, вскоро бе
зпѣнїи. послѣ облабн остави. ипощче на,
ко, храмѹ. ела, іннѣ, дню. ги помилѹй,
м. молитва, вседнѧ трце. ѿпоуетъ.
всенощное бдѣнїе. Причаѥ,
вї. оудержетъ вселенское, йеобразшемсѧ
цркве, поемъ вечерню. наги возвахъ,
стихѣры воскресны глсѹ, г. вечернѧа
наша млтвы. йевоотѣ великой, г.
ихрамѹ сославнымъ, д. слава, дню
глсъ, ѕ. днешнїи таино. іннѣ, бо, а й,
глсѹ. всемирнѹю славѹ. выходъ ѣвангелїемъ. свѣте тихїи. прокимѣ, неглемъ.
но абїе іерей, премѹдроетъ. ичтенїа, дню,

починъ нхъ . повсенощнѣ , діа́конства мала́а . возгласъ , трто́мъ . вмѣсто третіа́го поемъ , є́лицы вха . про , напл҃ъ дню нхра́мъ . алли́луіа , дню . є҃ваггліе дню нхра́мъ . вмѣстоже херуви́мскіи пѣвни , поемъ . дамолчи́тъ вся́ка пло́ть . нпора́дъ литургі́а вели́каго васи́лія . при , дню нхра́мъ . натрапе́зѣже оукро́хи нпіе́мъ вино , храма ради .

Лс҃ Подо́бастъ вѣдати . а҃ще прилу́чится хра́мъ є҃таго и҃ли є҃тыа , вра́мую вели́кую и҃лю є҃тыа́ пасхи . В вели́кую оубо́тую ве́черъ . наги возва́хъ , є҃тры , воскрны , г҃ . нво бо́тѣ вели́кои , г҃ . нхра́мъ , воставнымъ д҃ . сла́ва , дню . гла , ѕ҃ . ины , бо , а и глас҃ . всемі́рную сла́ву . выходъ съ є҃ва́ліемъ . свѣ́те ти́хїи . про , неглемъ . но ѳ҃ѣе нє҃ре́и , премо́удрость . нчте́нїа дню . вначалѣ сотвори бг҃ъ нбо и҃ зе́млю , є҃ди́ну паремію . та́же , чте́нїа хра́мъ , г҃ . и҃дни , почину своему . нпро́чая бж҃тве́наа литургі́а вели́каго васи́лія , поуста́ву .

Б є҃тои вели́кую нли пасхи . наоу҃трени ,

вхо́дя́ще въцр҃кы , поемъ . хе воскресе . нпо внегда́ вни́ти і҃ере́ю воолта́рь . глемъ , сла , тропа́рь хра́му , а҃ . ині҃ъ , бо , а , глас҃ . нпото́мъ , є҃ктенїа́ вели́каа . нповоз глас҃ъ , начина́етъ прѣста́тель , и҃рмо́съ , воскр҃нїа дн҃ь . нпое́мъ кано́нъ , па́вцъ , и҃рмо́съ , по д҃ . а҃тропари , на ѕ҃ . нхра́му кано́нъ , на ѕ҃ . катава́сїа , кои҃же ли́къ , и҃рмо́съ , па́вцъ . по г҃ , пѣ́вни , нпако́н , па́вцъ . та́же , конда́къ , і҃ни́косъ хра́му . нѣ́даленъ хра́му , два . сла , ині҃ъ , бо . нчте́нїе бг҃оглаго́ла грігорїи . настраж моей ста́ну . по ѕ҃ , пѣ́вни , конда́къ , і҃ни́косъ па́вцъ . нчте́нїе бг҃о сло́въ . воскр҃нїа дн҃ь . на а҃ , пѣ́вни , чтн҃е́ишую непое́мъ . свѣтиленъ , па́вцъ . сла́ва , хра́му . ині҃ъ , па́вцъ . нахвали́тѣхъ є҃тихѣры воскры , д҃ . нхра́му , д҃ , совти хи нхъ . та́же є҃тихъ . да воскр҃нетъ бг҃ъ . нѣ́тихѣры , па́вцъ , гласъ , е҃ . є҃прочими , є҃тихи нхъ . сла́ва , хра́му . ині҃ъ , па́вцъ , гла , е҃ . воскр҃нїа дн҃ь . нпообы́чаю ,

рп҃

цѣлованіе, и прочее. на литургіи. храму
всѧ служба. ꙗкоже бл҃говѣщенію, оуказа
но напасху. в марковѣ в м҃, главѣ вряду.
лз Аще ли храмъ ст҃аго или ст҃ыѧ, случитсѧ
ѿ пнд҃лника, свѣтлыѧ или. до д҃ ѧ, или
попасцѣ. и в тѣ дни поемъ службу хра
зри му, ꙗкоже георгію. здѣже оуказано
храмомъ ст҃ыхъ, о многомилостивомъ,
іовеличаніи, іоизбранныхъ ѱалмѣхъ,
и оеѵ҃аліѧхъ оутренихъ. аще храмъ ст҃а
го, или ст҃ыѧ будетъ, внедѣлю, фо
мину. или вчетвертокъ вознесенія.
или внедѣлю, н҃ ю. помногомилостивомъ,
поемъ величаніе, празднику, и ѱаломъ
избранный, доконца. аллилуіѧ, г҃.
исѣдаленъ, и чтеніе празднику. и потомъ
другаѧ страна возглашаетъ, величаніе
храму. и ѱ҃ломъ избранный поютъ хра
му. слава, іннѣ, аллилуіѧ. пообы
чаю, г҃. іектеніѧ, исѣдалны, храму
всѣ. слава. иннѣ, праз. таже, чтеніе
храму. степенна, а҃ и, антиѳонъ, д҃ го
гласа. прокименъ, и еѵ҃аліе, празднику.

воскрнїе хв҃о гл҃емъ, кромѣ нлд҃и, н҃ ѧ. ѱл҃омъ,
н҃, стра, праз. повеликомъ славословіи тро,
храму, сла, іны, тро, праз. ектеніа, и ѿпу.
Аще ли храмъ ст҃аго или ст҃ыѧ будетъ, лч҃
ѿ д҃ ѧ или попасцѣ, и досуботы пѧнти
костныѧ. Поемъ службу храму в тѣ
дни, ꙗкоже іоанну бг҃ослову. Аще ли лѳ҃
храмъ ст҃аго, или ст҃ыѧ будетъ, внлю,
ст҃ыхъ оц҃ъ. з҃ ю. попасцѣ. Намалѣй
вечерни, наги возвахъ, стры, воскрны,
д҃. сла, храму. іны, праз. настих, стра,
воскрна едина. и храму стиховна великіа
вечерни, состихи еѧ. слава, храму. іны,
празднику. потрстомъ, тропарь воскрнъ.
слава, храму. іны, празднику. ектеніа
малаѧ. и ѿпустъ. навелицѣй вечерни.
наги возвахъ, стры, воскрны, г҃.
и ѿцмъ, сославнымъ, д҃. и храму, г҃.
слава, храму. іннѣ, бо, а҃ и, гласу.
выходъ. прокименъ, дню. чтеніа,
ѿцмъ, и храму, наисхожденіи, стихѣры
храму, и ѿцмъ іже суть, нахвалитѣхъ.
слава, ѿцмъ. іннѣ, празднику.

наєтн , єтры , воскрны . єла́ва , хра́мъ . і҃нн҃ѣ , пра҃ , вознесе́нію . наблгвеніе хл҃ѣ бомъ , тр҃о . бц҃е дв҃о , а҃ , и҃ѿц҃мъ , а҃ . и҃хра́мъ , а҃ . и҃чтеніе хра́мъ . Наоу҃тре ни наб҃гъ гь . тр҃о , воскрнъ , а҃ . и҃ѿц҃мъ , а҃ . єла , хра́мъ . і҃нн҃ѣ , пра҃ , вознесе́нію . пока , єѣ , воскрны , и҃бо , и҃хъ . чте́ніе въєѵа́лїи толковомъ . непороч҃ны , єтро пары и҃хъ . и҃пако́и гла́съ . чте́ніе воєѵа лїиже . полїелео́съ , и҃ѣ҃ . хра́мъ вѣ҃ . єла , єѣ , хра́мъ , і҃же пополїелео . і҃нн҃ѣ , пра҃ . чте́ніе хра́мъ . єтепе , гла́съ . и҃прочее дока но́новъ , все́ воскрно . кано́нъ воскрнъ войрмо́ , на д҃ . и҃ѿц҃мъ , на д҃ . и҃хра́мъ , на ѕ҃ . катавасі́ѧ , вознесе́нію . по г҃ , пѣ҃ни , ко҃ , і҃и҃ко҃ ѿц҃мъ . єѣ҃ , хра́мъ . єла , ѿц҃мъ . і҃нн҃ѣ , пра҃зникъ . чте́ніе хра́мъ . по ѕ҃ , пѣ҃ни , ко҃ , і҃и҃ко҃ хра́мъ . на ѳ҃ , пѣ҃ни , поемъ , чтн҃е́нша҃ю . єѣ҃ , воскрнъ , и҃ѿц҃мъ . єла , хра́мъ . і҃ны , пра҃ . нахва , єтры , воскрны , д҃ . и҃хра́мъ , г҃ . та҃ , єтн , бл҃гословен҃ъ є҃сі҃ гі бже ѿц҃ъ наши . и҃поемъ єтнхѣ́ръ вамігла́нѵ , ѿц҃мъ .

гла , и҃ . єтыіхъ ѿц҃ъ ли́къ . єла́ва хра́ мъ . і҃нн҃ѣ . преблгословен҃а є҃сі҃ бц҃е дв҃о . єлавословїе велїкое . тропа́рь воскрнъ . є҃ктеніи , и҃ѿп҃ѵетъ . і҃нехоженіе вприи твор҃ъ . єла́ва , і҃нн҃ѣ , єтихѣ́ра є҃ѵа́ль ѵкаѫ . и҃пе́рвыи , ча҃ . нане́мъже гле́мъ , тропа́рь воскрнъ . єла́ва ѿц҃мъ . і҃нн҃ѣ , бо , чавѡ́ . потр҃то́мъ , конда́къ ѿц҃мъ , и҃прѡ́чее . и҃совершеныи ѿп҃ѵетъ . натре́ти є҃мъ час҃ѣ , тр҃о , воскрнъ . єла , хра́мъ . і҃нн҃ѣ , бо , чавѡ . потр҃то́мъ , ко҃ , хра́мъ . та́коже на ѕ҃ мъ , и҃на д҃ м҃ , час҃ѣ тропари , и҃конда́ки , ѿц҃мъ и҃хра́мъ , гле́мъ премѣ нмѫ . налитѵргі́и бл҃же́нна гла́съ , на д҃ . и҃ѿц҃мъ , пѣ҃ , г҃ , на д҃ . и҃хра́мъ , пѣ҃ , ѕ҃ , на д҃ . повходѣ , тропа́рь воскрнъ , и҃пра́ зникъ , и҃ѿц҃мъ , и҃хра́мъ . та́же , ко҃ , ѿц҃мъ . єла , ко҃ , хра́мъ . і҃нн҃ѣ , конда́къ , пра҃зникъ . вмѣ҃сто прокі́мна , пѣ҃нь ѿц҃мъ . бл҃гове́нъ є҃сі҃ гі бже ѿц҃ъ на́шихъ . дрѵгі́и хра́мъ . а҃плъ , а҃ллилѵ́їѧ , и҃ѳ҃ѵаліе . преже нмѫ ѿц҃мъ , и҃потѡ҃ хра́мъ . причасте́ , хвалите гда҃ и҃зъ нбсъ . дрѵгі́и . вла́мѫ вѣ҃нѵ҃ю .

мѧ А҃ще ли ѥ҆сть хра́мъ ст҃а́го и҆лѝ ст҃ы́м бу҃
детъ вс҃ѵбо́ту пѧ́тиконе́чную . поемъ
слу́жбу вс҃ѵбо́ту нарѧ́ду хра́му . а҃ вс҃ѵбо́
тѣ поемъ слу́жбу ѡ҃ѵмерши́хъ , и҆ми
мо ше́шую вс҃ѵбо́ту . и҆лѝ вчетверто́къ ,
мимо ше́дшїй , и҆лѝ въдрѹго́и цр҃кви .

мѧ҃ А҃ще ли бу҃детъ хра́мъ ст҃а́го и҆лѝ ст҃ы́м
и҆лѝ , и҃ ѳ҃ , наше́ствїе ст҃а́го дха . по
емъ хра́му слу́жбу ꙗ҆коже бг҃оволо́ву вс҃ѵзне
ве́нїемъ нарѧ́ду .

мв҃ А҃ще ли бу҃детъ , хра́мъ ст҃а́го и҆лѝ ст҃ы́м
бпне , и҃ и҃ . ст҃а́го дха . поемъ слу́жбу
хра́му . в҃ и҆ лю , и҃ ѳ҃ . ве́черъ стихи́ры ,
ꙗ҆коже бг҃оволо́ву , е҆преполове́нїемъ ѹ҆ка́за
но . но̀ здѣ , вы́ходъ и҆прокиме́нъ ,
вели́кїй . кто̀ бг҃ъ ве́лїй ꙗ҆ко бг҃ъ на́шъ .
чте́нїѧ хра́му . та́же , и҆ере́и , и҆лѝ дїа́
конъ гл҃етъ , па́ки и҆ па́ки , прекло́ньше
колѣ́нѣ . и҆чте́тъ мл҃тву преклоне́нїѧ .
е҆кте́нїѧ , р҃це́мъ вн҃ . та́же , и҆прѡ
чаѧ , мл҃твы прекло́нныѧ подобы́чаю .
и҆посе́мъ . и҆ полъ́нимъ вече́рнѧѧ моли́
твы на́ша го́споде ви . и҆лѝ ѳ҃хожде́нїи

стихи́ры хра́му , а҃ще ѥ҆сть . сла́ва ,
хра́му . і҃нѣ , пра́зднику . наст҃хо
вн҃ , стихи́ры самогла́сны , ст҃о́му
дх҃ѹ , сестихи́ и҃хъ . сла́ва , хра́му .
і҃нѣ , пра́зднику . и҆прочаѧ слу́жба ,
ве́черъ и҆ ѹ҆тро , и҆ на литѹ́рги҃и пое́тся хра́
му , ꙗ҆коже бг҃оволо́ву е҆преполове́нїемъ .

мг҃ А҃ще ли хра́мъ ст҃а́го и҆лѝ ст҃ы́м , вс҃ко́и дн҃ь
прилу́читсѧ , попра́зднцѣ , и҃ цы . вс҃е
дмицѣ , кромѣ̀ понед҃е́льника ст҃а́го дха .
и҆ поемъ слу́жбу вс҃ю хра́му е҆пра́зникомъ ,
ꙗ҆коже и҆прѡ́чимъ хра́мѡмъ , прилу́чаю
щимсѧ вооу҃ста́вѣ нарѧ́ду , в҃ попра́зд
ствѣ .

мд҃ А҃ще ли хра́мъ ст҃а́го
и҆лѝ ст҃ы́м , прилу́читсѧ вс҃ѵбо́ту вѡ҃ждa
нїѧ , вошествїѧ ст҃а́го дха . поемъ , слу
жбу хра́му , ꙗ҆коже ѡ҃бр҃ѣтенїю ч҃тны́м
главы̀ і҃ѡа́нна пр҃тчи ѹ҆ка́зано . вс҃ѵбо́ту
вѡ҃ждaнїе́мъ пѧ́тиконе́чнаѧ , потомъ́же
главѣ .

ме҃ А҃ще ли хра́мъ ст҃а́го и҆лѝ ст҃ы́м , при
лу́читсѧ в҃ и҆ лю всѣ́хъ ст҃ы́хъ . поемъ
слу́жбу хра́му , ꙗ҆коже пре́же и҆сказано .

рпг҃

вн҃лю, з҃ю попасцѣ, сост҃ыми ѿц҃ы непре
мѣнно. точїю здѣ поемъ кславникамъ
храму, іннѣ, бо҃, а҃ и, погласу;

мѕ҃ Аеже чесо ради ст҃ыхъ храмомъ почесть
творимъ. и поемъ напраздники ихъ слу
жбу собдѣнїемъ. осемъ смотри в словѣ
еѵфимїи прехвалныя, каковъ честенъ
есть храмъ. егда храмъ еѵфимїи прехва
льныя разоренъ бысть. іиныя мнѡгїя
цр҃кви, ѿ ѕлочестиваго царя льва. и паки
полѣтехъ, ѿ цр҃цы ирины и сн҃а ея конъ
стантина, созданы быша. и бысть
храмъ, еѵфимїи прехвальныя, на
преди всѣхъ храмѡвъ. и халкидонъ
скаго еп҃па посади ту. и въ словѣ, наво
знесенїе господне пишетъ. еже речеся
вроманѣ ст҃ѣй церкви. како празднь
ство храмѡмъ. побогословли же главѣ,
что празднуемъ вослѣдованїе его,
свознесенїемъ. аще гдѣ и не храмъ его,
а храму и невеликаго свѧтаго, больши
вослѣдуетъся, великаго свѧтаго,
на свой храмъныи праздникъ.

и в словѣ пишетъ велико мч҃никъ, еѵстра
тїя, авксентїя, еѵгенїя, мардарїя,
и ореста. како мардарїи взя в сосудо хра
нилницѣ великїя цр҃кве, сосуды златыя.
и принесе ихъ в свой храмъ напамѧть
свою. и повелѣ патрїарху напамѧть ихъ
въ храмѣ ихъ служити. и во всѣхъ
оуставѣхъ кажетъ, вобдѣнїихъ все
нощныхъ всего лѣта, ст҃ому егоже
храмъ вообители. бдѣнїю до
лжно есть в памѧть его
бывати, и никакоже
оставлѧти;

Послѣдованїе цр҃ковнаго пѣнїя

Поуставꙋ їже воїерлимѣ ст҃ыѧ лавры.
прпⷣбнаго и҆бг҃оноснаго ѿц҃а нашего савы.
Мцⷭ҇ъ септеврїи, имать днїи, л҃. днь
имать часовъ, в҃і. а҆нощь, в҃і.
В первыи. начатокъ и҆ндиктꙋ, сирѣчь
новомꙋ лѣтꙋ. И памѧть прпⷣбнаго л҃ а
ѿц҃а нашего симеона столпника, и҆архи ✠
мандрита первыѧ ограды, їже бѣ воанти
охїи. и҆ мїтере его марѳы. и҆ соборъ
прⷭ҇тыѧ бц҃ы, їже в҆ мїасинѣхъ. и҆ ст҃аго
мч҃ника а҆нфала. и҆ ст҃ыхъ мч҃ницъ, м҃,
женъ. и҆ ст҃аго а҆ммона дїѧкона оучт҃лѧ
и҆хъ. и҆ ст҃ыхъ мꙋченикъ калиста,

ѐвво́да , ї҃ермоге́на , е҆дїноро́дныхъ бра́
тїѝ попло́ти . Ѝпа́мать і҃ѡа́ва на́ввина .
Ѳ҃воспомина́нїе вели́каго пожа́ра . Ве́черъ .
бла́женъ мѹ́жъ , пе́рвую сла́вѹ . а҆́ще ли , бг҃ъ ,
ве́черъ . поэ́мъ вїю , ка҃ . на́ги возва́хъ ,
ѡ҆ставля́емъ , ѡ҃ѱа́лма сти҃хъ , і҃ . ѝпоэ́мъ ,
стихи҃ры и҆ндикто́ѹ , г҃ . гла́съ , а҃ . подо́бенъ ,
не҆бны́мъ чино́мъ . Самогла́сенъ . ѝпрпбно
мѹ́ сѵмео́нѹ , г҃ . гла́съ , е҃ . подо́бенъ ,
прпбне ѡ҃че . та́же , самогла́сны сто́
мѹ́ , д҃ , гла́съ , б҃ . ѡ҃коре́не бла́го . сла ,
гла́съ , ѕ҃ . бжтве́нам бла́года́ть . і҃нъ҃ ,
и҆ндикто́ѹ , гла́съ , тоѝже . і҆́же дхо́мъ
сты́мъ . вы́ходъ , ѐкади́лемъ . проки́
менъ , днѝ . и҆́чтенїа , г҃ . пе́рвое ,
ѡ҃проро́чества і҆саи́ина . дхъ҃ гнь҃ намъ҃ .
ѕ҃ е , ѡ҃ второ́го зако́на . Глаго́ла гъ҃
сно́вѡмъ і҆зра́илевомъ . тре́тїе , ѡ҃пре
мѹ́дрости соломо́на . Пра́ведникъ а҆́ще
повтигнетъ . повэ́мъ , и҆ѐре́и , ѐкте
нїю̀ , рцэ́мъ вси . та́же , спо
до́би ги ввечер҃ъ сы́и . и҆́паки , и҆ѐре́и .
ѐктенїю̀ . и҆спо́лнимъ вечерня́я мо́лтвы .

и҆́бо зглаcъ҃ . та́же , поэ́мъ , на҃ст҃и , стры ,
и҆ндикто́ѹ , дв҃ѣ . гла҃ , а҃ . и҆́дѣ , гла҃ , б҃ .
стихѝ же гла́емъ . тебѣ̀ подоба́етъ пѣ́снь
бѣ́же вено́нѣ . стих҃ъ , б҃ . и҆спо́лнимэ́ѧ
воба́гихъ до́мѹ твоего̀ . стих҃ъ , г҃ .
бг҃ви́ши в҃ вене́цъ лѣ́тъ . сла́ва сто́мѹ ,
гла́съ , е҃ . прпбне ѡ҃че добрѹ̀ ѡ҃брѣ́те
лѣ́ствицѹ . і҃нъ҃ , и҆ндикто́ѹ , гла́съ ,
тоѝже . ты̀ цр҃ю сы́и . та́же , нн҃ѣ ѡ҃пѹ
ща́еши , тристо́е , и҆по ѡ҃че на́шъ ,
возглаcъ҃ . тропа́рь , и҆ндикто́ѹ . гла҃ , б҃ .
Всѣ̀ тва́ри содѣ́телю , і҆́же вре́мена и҆ лѣ́
та свое́ю вла́стїю положи́вый . бг҃ви
вѣнє́цъ лѣ́тъ бла́гости твое́ѧ ги҃ , сохра
ня́ѧ вмир҃ѣ цр҃ѧ и҆гра́дъ и҆люди твоѧ̀ ,
мл҃твами бц҃ы . побѣди́тєли҆ твое́и ми́ло
сти . сла҃ , сто́мѹ . тропа́рь гла́съ , а҃ .
Т ерпѣ́нїѧ сто́лпъ бы́сть . ревнова́въ пра́
ѡ҃ц҃ѣмъ прпбне҃ , и҆ова́ востра́ст҃ѣ́хъ . и҆ѡ́си
фѹ войскѹше́нїихъ . и҆бе҃зпло́тныхъ жи
тїю̀ в҃тѣлѣ́и сы́и , снмео́не ѡ҃че на́ш҃ , молѝ
ха бг҃а спасти́ѧ дш҃а́мъ на́шимъ҃ . ѡ҃ц҃ѣ ,
гла҃ , тон҃ . а҆́дѹ́ѣѧ ѡ҃бра́дованнаѧ бц҃е дво ,

рп҃ѕ

пристáнище ѝпрестáтелнице рóдꙋ чл҃ческомꙋ . ѝзтебѐ бо воплотѝвсѧ ѝзбáви тель мирꙋ , є҆дина є҆ѐи мт҃ри ѝдва , прно бл҃гов҃énaѧ ѝпрепрослáвленаѧ . моли́ хра бг҃а , миръ дарова́ти вселе́ннѣи , ѝдшáмъ нáшимъ вéлїю мúлость . таѓе , ѝ҆ере́и , премꙋдрость . ѝѡпꙋ́стъ . Наоу́трени , набг҃ъ гь , тропáрь ѝндúктꙋ , два . слáва , преподóбномꙋ . ѝнн҃ѣ , бц҃ѣ . рáдꙋйсѧ ѡ҆брáдованнаѧ . ѝѡбы́чнаѧ ѥ҃тихолоґїѧ . по а҃ , кадѣмъ , є҆вдáленъ нóвомꙋ лѣ́тꙋ , два . по в҃ , кадѣмъ . є҆вдáленъ преподóбномꙋ , два , слáва , ѝнн҃ѣ , ѝндúктꙋ . ѡ҆ктáнкъ бо не поéтсѧ , тóкмо а҆́ще бꙋ́детъ недѣ́лѧ . тогдá бо ѝпревáрѧетъ , воскрнаѧ слꙋ́жба . чтéтсѧ житїе преподóбнаго , г҃ . ѡ҆дне́шнягo бо днѐ , начинáетсѧ чести́ , мета фрáстъ лого́ѳета ѵ҆́меóна . ѝмарґари́тъ златоꙋ́стовъ . ѝтолковáнїѧ посланїáмъ , є҆́тагo а҆́пла пáвла .

Зѵн Подоба́етъ вѣ́дати . Áко толкованїѧ посланїáмъ є҆́тагo а҆́пла пáвла ,

ѡ҆нача́ла є҆́тагo поста́ є҆ты́хъ а҆́плъ , начинáю тѧ чести́ набдѣ́нїи нлы́хъ . ѱлóмъ , и҃ . поéмъже канóны , г҃ . ѝндúктꙋ , гла , а҃ , вѡ́рмосóмъ , на ѕ҃ . неты́мъ женáмъ , на д҃ . ѝпрпбномꙋ ѵ҆́меóнꙋ , на д҃ . гви поéмъ , неглемъ . но ѝрмо́ напредь . катавасїѧ . кр҃та́ начерта́въ . по г҃ , пѣ́сни , ко , ѝнди́ктꙋ . гла , в҃ . В вы́шнихъ живы́и хе цр҃ю , вс҃ѣ́мъ ви́димымъ , ѝневи́димымъ , тво́рце ѝзиждúтелю . ѝже дніе ѝноши , времена ѝлѣ́та сотвори́выи . бл҃гослови́ нын҃ѣ вѣнецъ лѣ́тꙋ . соблюди́ неохрани́ вмнр҃ъ правослáвнаго ц҃рѧ . ѝкнзи , игрáдъ , и́ люди твоѧ , многомлтиве ; тѧ , є҆т҃ , є҆ты́ женáмъ . вла , преподóбномꙋ . ѝнн҃ѣ , ѝндúктꙋ . по ѕ҃ , пѣ́сни , ко , прпбномꙋ . гла , в҃ , самоглнъ . В ы́шнихъ ѝщѧ , є҆вы́шнимꙋ вовокꙋпла́мсѧ . ѝколевни́цꙋ ѻ҆́гненꙋ стóлпъ себѣ́ содѣ́лавъ . тѣ́мъ собесѣ́дни а҆́ггломъ бы́ть , прпбне ѵ҆́меóне . сни́мже хра бг҃а моли́ , непрестáнно ѡ҆́бщихъ насъ , тáже , ѝнко . по д҃ , пѣ́ , свѣти́ле прпбномꙋ , ѝѡндúктꙋ , нахва , поста́ви , є҆тн҃ , д҃ .

рпз

и҃посемъ , и҃ндикт҃ѹ самоглáсны , г҃ . є҆дин҃ъ , гла҃ , г҃ . и҃дѣ҃ , гла҃ , д҃ . и҃ст҃ы́мъ женáмъ , гла҃ , в҃ . гла҃ , с҃тóмѹ , гла҃ , тóиже . ѻ҃корене бл҃гáго . і҃нок҃ , и҃ндикт҃ѹ , гла҃ , н҃ . і҃же неи҃зрече́нною мѹ́дростїю . славосло́вїе вели́кое . є҆кте́нїи , і҃ѡ́пѹет҃ъ . і҃ча , а҃ . и҃коне́чныи ѡ҃пѹет҃ъ . а҃ѳтопровоже́нїе пи́сано ѣ҃больши́хъ печа́тны потре́бника собо́рны . На҃лит҃ѹргі́и , блаже́нна , ѻ҃канóна і҃ндикт҃ѹ пѣ҃ , г҃ , на д҃ . и҃преподо́бномѹ пѣ҃ , в҃ , на д҃ . про҃ , і҃ндикт҃ѹ , гла҃ , г҃ . вели́и г҃ъ на́шъ і҃вели́м крѣ́пость є҆гѡ̀ , и҃ра́зѹмѹ є҆гѡ̀ нѣ́сть чисела́ . сти҃ . хвали́те г҃а и҃́ако бл҃гъ . и҃прп҃бномѹ , про҃ , гла҃ , з҃ . чтна́ пре҃гдѣ́м смéрть прп҃бныхъ є҆гѡ̀ . а҃пл҃ъ , к҃тимо҃ . за҃ , єпв҃ . ча́до тимо҃ѳе́е , молю́ ѹ҃́бо пре́же . и҃прп҃бномѹ , а҃пл҃ъ , к҃коласа́емъ . за҃ , єни҃ . нлм҃ , л҃ . бра́тїе о҃блецѣ́тесм ѹ҃́бо . а҃лли лѹ́їм . гла҃ , д҃ . сти҃ . тебѣ́ подоба́етъ пѣ҃снь бж҃е . сти҃хъ . бл҃гословѝши вѣ́нецъ лѣ́т҃ѹ . и҃преподо́бномѹ . бл҃же́нъ мѹ́жъ боѓ҃е́м г҃а . є҆ѵ҃а́лїе , ѡ҃лѹкѝ . зача́ло , г҃і҃ . четвéрто҃ , а҃ , недѣ́ли . вовре́мм ѻ҃но ,

вни́де і҃ѕ҃ вна҃заре́т҃ъ , и҃дѣ́же бѣ҃ воспита́нъ . и҃прп҃бномѹ , є҆ѵ҃а́лїе , ѻ҃мт҃а҃ . за҃ , мг҃ . че҃ , д҃ , нли҃ . вс҃м мнѣ҃ преда́на є҆́ст҃ь . при҃ . бл҃гѡви́ши вѣ́нец҃ъ лѣ́т҃ѹ , бл҃гости твое́м г҃и҃ . дрѹги́и , вп҃а́мать вѣ́чнѹю . с҃та́го мч҃ника ма́манта . и҃ па́мать прп҃бнаго ѻ҃ц҃а на́шего і҃ѡа́нна по́стника , патрїа́рха цр҃м гра́да . Ве́черъ , по҃бы́чнои҃ стихологі́и . наги҃ возва́ ѥ҃тры , мч҃нкѹ , по҃ , г҃ . и҃прп҃бномѹ , г҃ . гла҃ , мч҃нкѹ . гла҃ , в҃ . но́въ ра́дъ и҃́ако же ма́слина . і҃ны҃ , бо҃ . насти҃ , вко҃ . гла҃ , мч҃нкѹ . гла҃ , д҃ , самоглáсенъ . прі҃идѣ́те воглáсно вѣ́рнїи . і҃ны҃ , бо҃ . тропа́рь , мч҃нкѹ . глáсъ , д҃ .

Мч҃нкъ твои҃ г҃и ма́ма́нтъ , вострада́нїи свое́м , вѣ́нец҃ъ прі҃а́тъ нетлѣ́нныи ѡ҃тѣ бѣ҃ бг҃а на́шего . и҃мѣ́ бо крѣ́пость твою́ не побѣ́димѹю , мѹча́щихъ ѹ҃пра҃зни҃ , и҃ко кр҃ѹши́ вѣ́сѣ́мъ немощна́м шата́нїм . того́ моли́тва́ми х҃е бж҃е спаси́ дша́ на́ша .

Преподо́бномѹ , глáва , тропа́рь , глáсъ , д҃ .

Пра́вило вѣ́рѣ , і҃ѻ́бра҃зъ кро́тости . во҃здержа́нїю наста́вника , и҃́вѝ тѣ҃ ста́дѹ тво́ем , і҃же вещéмъ и҃́стина . сего́ ра́ди ста҃жа҃

смирéнїемъ вы́сокаѧ, и҃нищетóю бога́таѧ. ѻ҃че на́шъ і҃оа́нне, моли́ хр҃а бг҃а спасти́ѧ дша́ на́шимъ. Сл҃. Бо҃, погла́вь, и҃ли кр҃тобо҃. Насу́тренѝ, набг҃ъ гь, тропа́рь мч҃нкѹ, глс҃. бг҃а, прпбномѹ. і҃ны, бо҃. а҃ще е҃сть вре́да, и҃ли пѧ, кр҃тобо҃. і҃обы́чное стихосло́вїе. Ѝ сп҃ъ, вошь. чтéнїе ѻ҃житїѧ ст҃а́го симео́на, и҃мч҃нїе ст҃а́го на́двое. кано́ вос҃тан е҃ди́нъ, во і҃рмосѣ, на ѕ҃. нет҃ы́мъ два҃, о҃ба на и҃. по г҃, пѧ, сп҃ъ, мч҃нкѹ. глс҃. прпбномѹ. і҃, бо҃, и҃ли кр҃тобо҃. по ѕ҃, пѧ, ко, гла, г҃. по. два҃ѧ дне́вь. Ж҃е́ломъ ст҃е ѻ҃бга да́нныѧ сти, лю́ди свои҃ѧ оупасѣ напа́жить҃ехъ зако́на живонача́льна. зв҃ѣ́рже неви́димаго ша́таніе вокрѹ́шѝ по́дно зѣ, тебѣ̀ пою́щихъ. и҃ко вси҃ѣ́ же вѣ́дахъ, прест҃а́телѧ тѣ́ тепла́ ма́ма́нте и҃мамы, Ѝ҃ко́въ. и҃чтéмъ вѣ́проло зѣ. по ѳ҃, пѧ, сп҃ъ, ма́манѹ. глс҃. і҃ны, бо҃. на҃сти, вос҃тан. стихѝже глемъ, вовели́ѣ́то. стихъ, а҃. и҃сполнихомѧ за оу҃тра. стихъ, в҃. и҃бѹ́ди свѣ́тлость. и҃про́чаѧ оу҃тренѧ́ слѹ́жба о҃бы́чнаѧ. та́же, о҃бы́чное и҃схожéніе вприто́ръ. и҃ѿпѹ́стъ.

налитѹ́ргїи, блаже́нна гла́сѹ. про, гла, з҃. возвесели́тесѧ пра́ведни. ст҃и. оу҃слы́ши вже гла́съ мои҃. а҃плъ, кримлѧномъ. за҃, ч҃ѳ҃. вѣ́мы я҃ко люблщимъ бг҃а. а҃ллилѹ́їѧ, гла, ѳ҃. ст҃и. пра́ведникъ я҃ко фи́никъ. е҃ѵа́ліе, ѿ҃оа́нна. за҃, н҃. рече́ гь свои҃ оу҃чнко, а҃зъ е҃смь лоза҃ и҃стинная. при. ра́дѹйте. Сѵ҃та́го ѱ҃ще́нно мч҃ника, а҃нѳ҃и́ма е҃пп҃а никомидїи́скаго. и҃прпбнаго ѻ҃ца на́шего ѳ҃еокти́ста е҃поп҃тника велїкомѹ е҃ѵ҃ѳ҃и́мїи. ве́че, о҃бы́чнаѧ стихоло́гїѧ. на҃ги вобахъ, ст҃ры, ст҃ы́мъ, на ѕ҃. а҃нѳ҃и́мѹ, г҃. и҃стомѹ ѳ҃еокти́стѹ, г҃. гла, а҃нѳ҃и́мѹ. гла, ѕ҃, самогла́сѣ. ѱ҃ще́нникъ зако́нень. і҃, бо҃, и҃ли кр҃то бо҃. на҃сти, вос҃тан. гла прпбномѹ. гла, ѕ҃. прпбне ѻ҃че. і҃ны, бо҃, и҃ли кр҃то бо҃. тропа́рь, гла, ѳ҃. Ѝ҃ра́во причастникъ, и҃прто́ломъ нам҃ѣ́стникъ, а҃плѡмъ бывъ. дѣ́ніе о҃бр҃ѣ́те бг҃о дх҃новéнне вѣнд҃ѣ́нїихъ воехо́дъ. сего́ ради сло́во и҃стинное и҃справлѧ́, и҃зав҃ѣ́рѹ пострада́лъ е҃сѝ до́крове, ѱ҃ще́нно мч҃ениче а҃нѳ҃и́ме. моли́ хр҃а бг҃а,

рп҃ѳ҃

ѥпископъ бывъ своемѹ стадѹ бгомѹдре .
тѣмъже тѧ почитаемъ , ѩтанно вопіемъ
ти , wбѣдъ ѩзбавлѧи насъ прнсно , твои
ми мл҃твами wче нашъ ѧнд҃име . Ѧнко.
настн , вко . гла , самоглнъ . гла , д . нико
мидінскомѹ великомѹ градѹ . інымъ , бо .
Налитѹргіи , блженны , вко , на s . ѩто
мѹ ѧнд҃нмѹ , пѣ , г , на д . про , гла , з .
чтнѧ прегдмъ . сти . что воздамъ гви .
ѧплъ , ісевреомъ . за , тлд . братіе помн
наите наставники ваша . ѧллилѹїѧ , гла ,
в . сти . ѡщенницы твои . ѩпрпбномѹ ,
сти . блженъ мѹжъ . Єѵаліе , wїѡанна .
за , ѧs . рече гь , ѧзъ ѥсмь дверь . при ,
впамать . С таго ѡщеннмчника вавилы ,
архіепнскопа великіѧ ѧнтнохіи , іиже сни
трїехъ младенецъ . и стаго прка бговида
монсѣѧ . поетвѧ вавилѣ , ѩпрку . вече ,
обы , кѧ . наги возвахъ , стихиры на
шестъ . стымъ , г . ѩпрку , г . слава , ва
вилѣ , гла , s , самоглавенъ . воходныи
степень . іны , бо . настн , вко . гла , сто
мѹ , гла , s . ѹдищѹ мѹчителевѹ . і , бо .

спастнѣѧ дша нашн . Слава , прпбномѹ .
тро , гла , и С лезъ твои ѩточники ,
пѹстыни безплодное напои ѥи . іеже ѩзгла
бины водохѧми , вместо трѹды оуплодотвори
ѥи . ѩвысть свѣтнлникъ вселенныи , ѩлмѧ
чюдесы , дѣокстите wче нш . моли хга бга ,
спастнѣѧ дшамъ нашн . Тоже ѩнавгъ гь .
наоутрени обычное , стихословіе , іпъ ,
вко , ѩчте wжитіѧ стаго симеона єдинон .
імчніе стаго ѧнд҃има надвое . кано , вко ,
єди , вирмосѣ , на s . ѩтымъ два .
ѧнд҃нмѹ , гла , и . ѩпрпбномѹ , гла , тоиже ,
оба , нан . по г , пѣ , ко , дѣокстисѹ , гла ,
д . по . вѣниѧ днесь . В постницѣхъ
приснокѹпнѧ великомѹ єѵ҃д҃мію .
вподвизѣ якко ѧгглъ наземли вѣниѧ .
очищаѧ преподобне ерца вѣрныхъ , бже
ствеными знаменьми повсегда . сего
ради любовію дѣокстите тѧ чтемъ ;
Та , стѣ , сты . по , s , пѣ , ко , ѧнд҃нмѹ ,
гла , д . по . воневѣѧ . В светлехъ
благочестно пожнвъ , ѩмучніѧ пѹть про
шедъ . ѩдольскіѧ оугасилъ ѥи жертвы .

тро, вавилѣ, гла, д. ѝправкомъ причастни.
писаниѣ, сего ѻца, г. ела, тро, прркѵ. гла,
в. Ѡ лѣности ѵ добродѣтелей вѕыде проро
моисѣе. ѝсего ради сподобимся видѣти ела
вѵ бжїю, скрыжали благодатныя закона при
ѧтъ. ѝначертанїй благодати вебѣ носѧ.
ѝпрркомъ бысть чтнаѧ похвала. ѝблгоче
стїѧ великое таиньство. Наоутрени, обы
чныя, ка. ѝчтемъ мчнїе стаго вавилы
надбое. ѝѡжитїѧ стаго симеона, а. кано.
воо, ѐдинъ, коирмосомъ нашеетъ. ѝетыи
два, на и. по г, пѣ. ко, прркѵ. гла, в.
Дникъ пророчествїи ѐмонеѣомъ, ѧаарономъ,
веселїемъ днесь веселитеся. ѩко конецъ про
рочествїѧ ѝхъ нанесъ ѝсполнисѧ. днесь
симетъ кртъ, ѝмже насъ спасе ѐсѝ. тѣхъ
молитвами хе бже, помилѵй насъ. Паже,
еѣ, вавилѣ. слава, еѣ, прркѵ, глаше, д.
ѝныи, бо. по ѕ, пѣ, кондакъ, глаше, и.
по. ѩко начатки. Ко блгочестїѧ пропо
вѣдника, ѝстрадалцемъ сѵтверженїе. це
ркви славитъ тѧ вавило славне, ѡбѣщаема
днесь. но ѩко ѝмѣѧ дерзновенїе, ѧмирѣ

совершенне, величающаѧ ѝвсехваля́ющаѧ
тѧ сохранити, хѵи молнеѧ, ѿмногоестра
далне. ѝ́ѩкоже. по ѳ, пѣ, свѧтилене.
настїи, воо. ела, ѝныѧ, бо. Налитѵргїи,
прокименъ, гла, д. етымъ їже еѵть нази
мли его. ети. прозрѣхъ гл. ѧпл, ко
ѣврео́мъ. за, тл. нлѧ, вечѣхъ еты. бра
тїе ети вси їже вѣрою. ѧллилѵїа, гла, д.
возбуждающа праведнїи. Єѵаггліе, ѿлѵкѵ. за,
ѯз. еѵ, аі. небоѧ малое стадо. при
радѵйтеся. С стаго прока Захарїи, ѿца
стаго їѡанна притчи. Вечерѣ, ѡбычнаѧ ети
холоѕїѧ. нази возбахъ, етры, подобны,
ето́мѵ, г, нашеетъ. ела, гла, н. само
гласенъ. ѹщенѣетка законною. ѝныѧ, бо.
настихо́вн, воо. слава, гласъ, в, само
гласенъ. ѩко чнетъ етль. ѝныѧ, бо.
тропарь. глаше, д. С щенѣетка
ѡдеждею ѡбложенъ премѵдре. по закоѵ
бжїю, всесожженїѧ прїѧтна, ѹщенно
лѣпно принесе ѐсѝ Захарїе. ѝбысть
свѣтилникъ ѝзритель таинамъ. скры
жали ѡбразно благодатныѧ вебѣ ногѧ,

и҆звѣ́стно премꙋ́дре. и҆мече́мъ закла́нъ бы́, въ хра́мѣ бж҃їи. хв҃ъ прр҃че съ пр҃тчею моли̑ спасти́ся на́мъ. То́же и҆ на бг҃ъ гь҃. на оу҆тре ни, о҆бы́чная стихоло́гїя. чте́нїе, ѿ злато оу҆ста є҆ди́но. і҆оста́вшее ѿ житїя ст҃аго симе о҆на на́двое. кано́на, воо҃, два̀. и҆ ст҃о́мꙋ, на́шесть. по г҃, пѣ҃, сѣ҃, ст҃о́мꙋ, в҃, и҆бо҃. по ѕ҃, пѣ҃, ко҃, прр҃кꙋ, гла҃, г҃. по҃, дв҃ая дне́сь. Прр҃къ дне́сь, и҆ ст҃ль вы́шняго заха́рїя. пре́лежитъ роди́тель предоте́чевъ. трапе́зою проро́честїя всѣ́хъ пита́я. пити е́мъже пра́вды вѣ́рныхъ напа́яя. сего̀ ради ѕ҆кончева́ется, я҆́ко бж҃твеныи оу҆чени́къ, бж҃їя бл҃года́ти. И҆ї́косъ. по ѳ҃, пѣ҃, свѣ҃. на сти҃, воо҃. сла҃, ст҃о́мꙋ, гла҃, и҃. же́ртвꙋ приносѧ̀. і҆ны҃, бо҃. На литꙋ́ргїи, бл҃же́нна, воо҃, на́шесть. и҆ ст҃о́мꙋ, пѣ҃, г҃, на д҃. про҃, гла҃, з҃. возвесели́тся пра́ведникъ. ст҃и. оу҆слы́ши бж҃е. а҆пл҃ъ ко є҆вре́омъ. зача́ло, тд҃і. недѣ́ля, д҃, поста̀. а҆ллилꙋ́їя, гла́съ, з҃. свѣ́тъ возсїя̀ пра́веднику. є҆ѵ҃а́лїе, ѿма҃. зача́ло, чѕ҃. среда̀, а҃і, и҃ли. прича́стенъ. в҆па́мять вѣ́чнꙋю.

Воспомина́нїе бы́вшаго чюдеси̑ в҆ каласа́ехъ є҆́же є҆́сть в҆хо́нѣхъ, ѿ а҆рхистрати́га миха́ила. ѕ҃ г. ѳ҃

и҆ ст҃го мч҃ника є҆вдо́ѯїя, і҆́же в҆мелети́нѣ, і҆́иже сни́мъ пострада́вши. И҆ прп҃бнаго ѿц҃а на́шего а҆рхи́ппа. ве́че, по о҆бы́чнои стихоло́гїи. на г҃и воза́хъ, стры҃, г҃. гла҃, д҃. по҃, я҆́ко до́бля. трисо́лнечнаго бж҃тва̀, на ѕ҃. сла҃, гла҃ ѕ҃, самогл҃нъ. с҆ра́дꙋйтеся сна́ми. і҆ны҃, бо҃. на сти҃, воо҃. сла҃, і҃, гла҃, и҃. я҆́ко чинонача́лни́къ, тро҃. гла҃, д҃. Н҆бны҃ во́инствъ а҆рхистрати́же, моли́мъ тѧ̀ нн҃ѣ мы̀ недосто́йнїи. я҆́ко да твои́ми моли́твами покры́еши насъ кровомъ крилꙋ̀, невеще́ственыя т҃и сла́вы. сохраня́я на́съ моля́щихся прилѣ́жно, и҆ вопїю́щихъ ѿ бѣ́дъ и҆зба́ви на́съ. я҆́ко чинонача́лникъ вы́шнимъ си́ламъ.

Слꙋ́жба, ст҃а́го є҆вдо́ѯїя, пое́тся на па́вечерницы. На оу҆трени, о҆бы́чныя, стихоло́гїя. и҆ чте́мъ, ѿ мч҃нїя ст҃а́го, ча́сть є҆ди́нꙋ. и҆ помѧнове́нїе а҆рхистрати́гово на́двое. о҆ба кано́на, воо҃, на и҃. і҆ а҆рха́гг҃лꙋ, на ѕ҃. по г҃, пѣ҃, сѣ҃. по ѕ҃, пѣ҃, ко҃. гла҃, в҃, самогл҃нъ.

Архистратиже бжіи , йелѹго бжтвенныѧ
славы . аггла начальниче , інаперстабниче
чинсомъ . іже есть наполезѹ проси намъ ,
йвелїи мти . ако безплотнымъ архи
стратигъ . Нйко . по . ф , пѣ , евѣ . нахва ,
стрыи , архаггла . по , г , на д . сла , гла ,
а , самоглинъ . чино началникъ вышнимъ
силамъ . іны , бо . насти , бсе . сла , гла ,
е . йдѣже отвнлитъ . іниѣ , бо . нлитѹ
ргїи , клѣнна шканона архагглова , пѣ ,
г . и s . про , гла , д . творѧи агглы .
сти . блгви дше моѧ га . аплъ ,
коебрешомъ . зачало , тге . братїе аще
агглы главное злокобыеть . аллилѹїа ,
гла , е . хвалите га вси аггли его . сти .
ако тон рече йбыша . евалїе , шлѹки .
за , на . евкота , е . рече гь своимъ
оучнкшомъ , слышаѧи васъ . при . творѧи
аггы своѧ дхи . Предпраздньство ржтва
пртыѧ блцы нашеѧ бцы . и стаго мчника
возота . Испамѧ йже всехъ шца нашего
іоанна . архіепа новгородскаго чюдотворца .
вече . стихологнѣемъ , блжемѹжъ , слвѣ , аю .

наги возвахъ , шестабимъ стихобъ , и . й
пшемъ , стрыи , препразньствѹ , г . гла ,
а . подобенъ . йсныимъ чинсомъ . іоаки
йанна торжествѹета . стрыи , стомѹ , е .
гла , б . по . Егда шдрева . Егда бжтве
ныи глаетъ свыше . слава , глаетъ , д .
стлемъ образъ . іныи , препразньствѹ . гла ,
тоиже . все чтное твое ржтво . выходъ .
про , дню . чтенїи , г . насти , стрыи , стлю
гла , б . по . доме ефра.ѳ.овъ . стихиже
глемъ . сти , а . вселенницы твои . сти ,
б . блженъ мѹжъ . сла , гла , s . чистое
житїе твое . іныи , препраз , гла , д . все
мирнаѧ радоеть . тропарь . стлю , глаетъ ,
и . Днесь свѣтло краевсемъ славнѣи
шїи великїи новъ градъ . имѣѧ мощи твоѧ
всехъ стлю іоанне , ако солнечныѧ лчы
испѹщаеши , йподаваеши йцѣленїѧ , при
текающимъ сѣрою крацѣ мощей твоихъ .
молиши хва бга йзбавити градъ сей невреди
мѹ варварскаго пленїѧ , ймежѹоусобныѧ
брани , іогненаго запаленїѧ . стлю іоанне его
мѹдре чюдоноче , небесныи чине йземныи аггле .

вошéдшемѣ любóвїю впáмать твою свѣтло
празднуемъ , впѣснѣ ипѣснѣхъ радующе
ем , ихѵ славящие . їже тебѣ таковую блго
дать даровáвшаго ицѣлéнїемъ , ивеликомѹ
новѹградѹ застѹплéнїе поутверженїе ,
гла , їны , тропáрь препраз , гла , тóнже .
Ѡ кóрене їессéова , йѿчрéвлъ двдовъ , бго
отроковицамарїáмъ , днéсь ражáетсѧ намъ .
радостїѥ радѹйтесѧ вѣчéскам , їѡбновлѧ
йтесѧ . радѹйтесѧ кѹпно нбо йземлѧ , и
воспóйте ѥѧ ѿчествїѧ йзыкъ . їѡáкимъ
веселúтесѧ , їáнна торжествѹетъ зовѹщи .
неплóды ражáетъ вцѹ , ипитáтелницѹ жи
зни нáшем . Слѹжбаже мчнкѹ созóнтѹ ,
поéтсѧ напавечерницѣ . Наоутрени набгъ
гѣ , тро , препр , в . гла , ѥтлю . їны , пре
праз . подобычныхъ стихологїáхъ , ѥвдá
лны ѥтóмѹ . йчтéмъ житїе ѥтаго . ѥтепе
нна , а , áнтифóнъ , д го глáса . про ,
гла , з . чтнá прегдмъ . сти . что воздáвши .
вѣко дыхáнїе . сти . хвалúте бга восты́хъ .
ѐѵáлїе , ѿїоáнна . за , лѣ , ѿполѹ . невхо
дми двéрми . по н , ѱалмъ , стра , гла , s .

чúстое житїе твоѐ . пúсано , навечéрни , наст
кано , препр , вóрмого , на s . гла , д .
йтóмѹ канóнъ , на н . гла , и . катавáсїѧ .
ѿвéрзѹ оустá моѧ . по г , пѣсни , ко ,
препразньствѹ , гла , в . по . вышни йцѣ .
Веселúтесѧ днéсь áнна , неплóдьствїѧ раз
рѣшьшисѧ воѹзъ , йпитáетъ прѣтвю возы
вающи всѣхъ , воспѣвáти даровáвшаго
ѿложéнъ ѐѧ земленымъ . ѐдинѹ мтрь
мѹже неискѹсенѹю , їúкос . їсъ , ѥтóмѹ .
гла , д , в . гла , їны , препр . гла , тóнже .
по s , пѣ , ко , ѥтóмѹ . гла , д . по . вонесынем .
Возвеселúмсѧ йвленно чтнáм цркви хва ,
впáмать днéсь прновлóвѹщаго ѥтлѧ їоáнна .
ѿвеликаго новаграда воïмѣвшаго , йвею
твáрь оудивúвшаго прослáвными чюдодѣ
нїи . йвѣми добродѣтельми оукрáсившаго
сѧ . тѣмже йпопреставлéнїи чтное тѣло
твоѐ , ѡбрѣтéсѧ нетлéнно , йточáѧ бéлїѧ
чюдесá ѥтлю їоáнне . молѝ ха бга ѡбрѣтхъ на
їúкосъ . по д , пѣсни , свѣтúленъ , ѥтó
мѹ . гла , їнѣ , препразньствѹ . нахва ,
стры , ѥтóмѹ , на д . глáсъ , в . подобе .

Є́гда ѿ древа . пѝсаны навечѐрни . ела , гла , ѝ . нѣ́ном҃ў цр҃ю ѝвлцѣ . ѝны , прпа , гла , в . преповелѣ́нна҃ѧ вс҃ѣ́хъ цр҃ца . славослові́е вели́кое . потр҃то́мъ , тро , ето́м҃ў . ела , і , прпа . Є́кт҃енїй , і҃ѡпо́ўетъ . і҃ча́съ , а . нанемѫ́же гл҃емъ , тро , прпа . ела , ето́м҃ў . ѝны , бо , часо́въ . потр҃то́мъ , кондаки , прпаздньетв҃ў , ѝето́м҃ў премѣ́нна҃ѧ . Налитѹ́ргїй , блаже́нна , ето́м҃ў , пѣ , г , и ѕ . про , гла , а . оу҃ста̀ мо҃ѧ возглю́тъ прему́дрость . сти . оу҃слы́шите сїѧ̀ вси ѩ҆зы́цы . ѩ҆плъ , коѥ́вре́омъ . за , тні . тако́въ на́мъ подоба́ше . ѩ҆ллилѹ́їѧ , гла , в . оу҃ста̀ пра́веднаго поу҃ча́тсѧ премрости . сти . зако́ бг҃а є҆го̀ въ҃рцы є҆го̀ . є҆ѵ҃а́лїе , ѡ҃ і҃ѡа́нна . за , лѕ . а҆зъ є́смь две́рь . при , впа́мать вѣ́ .

а и

Рⷪ҃ство̀ пр҃тыѧ́ вл҃ца на́шегѡ бц҃а ѝпр҃но дв҃ы мр҃ы . Вечеръ преже вдн҃ѣ́нїѧ , намалѣ́и вечѐрни . наги возва , поста́ви стихѝ , д . гла , а . по . нѣ́нымъ чино́ . ѡ҃а́нны днев҃ь цвѣ́тъ . ела , ѝны . гла , д . вс҃ѣ́ чтно́е твоѐ рⷪ҃ство̀ . наст҃и , стры , гла , в . по . доме є҆ѳфра́ѳовъ . стихѝже гл҃емъ . сти , а .

вы́ши дш҃и ѝви́ждь . сти , в . лицѹ́ тво є́м҃ў помо́лятсѧ . ела , ѝны . гла , ѝпо , тоиже . Хра́мъ бж҃їи є́дина бц҃а . та , нн҃ѣ ѡ҃пѹщаѥ́ши тр҃то́е , ѝпо҃ѡ҃́че на́шъ , тро , гла , д . Рⷪ҃ство̀ тво́ѐ бц҃е дв҃о , ра́до ѥ́ть возвѣ́сти вс҃е́й вселе́нн҃ѣй . ѝзтебе́ бо возсїѧ́ вл҃нце пра́ведное хс҃ бг҃ъ на́шъ . разрѹ́шивъ кля́тв҃ў , да́стъ бл҃гослове́нїе . ѝоу҃ празни́въ е҆мерть , дарова́ на́мъ живо́тъ вѣ́чный . а . ѝ҃ѡпо́ўетъ . В҃е́доможе б҃ў дн҃ . ѩ҆ко всегда , є҆гда хо́щѥ вдн҃ѣ́нїе бы́ти . пре́же вдн҃ѣ́нїѧ , намалѣ́и вечѐрни , а҆́ще ѥ́ть в҃ѹво́та . ве́черъ , поемъ ѩ҆́коже пре́же сказа́но ѥ́ть вооу҃ста́вѣ . їже нарѧ́дѹ въ а , глав҃ѣ вскр҃ной . А҆́ще ѥ́ть гдн҃ьскїй праз́никъ , хв҃ъ , ѝли вц҃ы . до́лжно ѥ́ть пѣ́ти , наги возва , стры , пра . тако́ , ѝна сти . а҆́ще ѥ́ть праз́никѹ , то̀ пое́ , пра . А҆́ще ли вн҃ю , сихъ пра , є҆ѧ̀ , вц҃ы . то̀ пое́тсѧ , стра , вскрна , є́дина гла́сѹ . ѝпра , ѝже в҃ѹ наст҃и , поемыѧ̀ вели́кїм вечѐрни состихѝ є҆ѧ̀ . ела , ѝны , праз́никѹ . а҆́ще ли нѣ́ть , пра . то̀ , пое́ , наст҃и , стры , ѡ҃бемѝ гласѡ҃ ,

рче

іже воохтаи, подобны бцѣ, обы, со
стихи ея. сла, іннѣ, стра, ѿподобных
тѣхъже. Набдѣніи великія вечерни.
стихологисуемъ, блженъ мужъ, славу,
а ю. наги возвахъ, оставимъ стиховъ,
и. ипоемъ стры, гла, ѕ, само гласны.
днесь іже наразумныхъ престолѣхъ.
повторяюще двѣ ѿнихъ, ѿшести. сіи
днь гнь. идругіи. аще ибжтвены хотѣ
ніе. яко дабуде ихъ, и. сла, іннѣ, стихѣ
ру, а ю. дне іже наразумны престолѣх.
повходѣ, прокименъ, дню, чтенія, г.
налитіи, стры, само гласны. едина, гла,
а. итри гла, в. сла, іннѣ, гласъ, и,
самогласенъ. воблгонарочитыи днь. на
стиховнѣ стры, самогласны. гла, д.
внихъже стихи глемъ сія. стихъ, а.
слыши дщи ивиждь. стихъ, в. лицу
твоему помолятся. сла, іны, гла, и. при
идѣте вси вѣрніи. та, ннѣ ѿпущаеши.
тртое. ипоѿче на, тро, г. гла, д. ржтво
твое бце дво. таже, блгословеніе хлѣ
бомъ пообычаю. ибываетъ чтеніе.

Вѣдоможе буди. Яко аще прилучится зри
внлю сіи пра, бцѣ. предваряетъ служба
воскрна вся. еуаліяже воскрная, неглемъ
наутрени, нипро. но про, иеуаліе пра.
такоже инасрѣ, га нашего. инаоуспеніе
бцы. инаблговѣщеніе. вкуюжо аще нлю
случится всея, м цы, кромѣ цвѣтоно
сныя нли. тогдабо еуаліе чтется цвѣтное
наутрени. налитургіиже чтутся оба,
цвѣтоносію, ибцѣ. Наутрени. набгъ
гь. тро, пра, г. иобычныя стихологія.
сѣдалныже глемъ, пра. чтутъжеся,
ичтенія похвальная пра, іже вмѣтафра
стѣ. таже, степенна, а, анти. д го
гласа. аще ли есть недѣля. вся, г,
анти, настоящаго гласа. таже, прокиме
гласъ, д. помяну имя твое вовсякомъ
родѣ иродѣ. стихъ. ѿрыгну срдце мое,
слово блго. всяко дыханіе. еуаліе, ѿлуки.
зачало, д. воднѣхъ онѣхъ воставши
маріамъ. таже, ѱаломъ, и. слава,
млтвъ ради бца. іннѣ, тоиже. посемъ,
стра, гласъ, ѕ. днесь неплодная врата.

тáже, канóны, двá, пра. ѐдинъ, гла, в. творенїе їоáнна дамáскина. áдрýгїи, канóнъ, гла, и. твореніе кúръ áндреá. прéварéтъ же гла, в. поé же ірмосы, а го, канóна íбтораго по в. áтропарúи íхъ на вı. катавасїá, крт҃а начертáвъ. по г, пѣ, ѥѣ, пра, в. по ѕ, пѣ, ко, гла, д. по. íвúнеа днéвь. ѓоáкúмъ íáнна понешéнїа бе зчáтва, áдамъже іе҃ввá ѿтлá смéртныа свободúтаеа, прчтáа етúмъ рáтвомъ твоúмъ. тоá прáзнýютъ людїе твои, вúны грѣхóвныа íзбáвлшеа вопїюще. неплóды рáжаетъ бцý íпитáтелницý жúзни нáшеа; ííкосъ. на ѧ, пѣсни, даютеа свѣщí брáтїи. свѣ, прáзникý, г. нахвалúтѣхъ, стúхѣры гла. а. Ѯдúвное чýдо, г. поставúмъ стúхи, д. ѐдúнъ, двá. сла, íннѣ, гла, ѕ, самогла сенъ. сéи днь гнь. славослóвїе велúкое. потрто́мъ, тро, пра, а, ѐктенїá, íшпý ет҃ъ. знáменаютъжееа брáтїа ѿíерéа етúмъ мáслом҃ъ, пѣслемъ стúхѣръ, самогласенъ, пра, ѩже хóщетъ ѐкклисíáрхъ,

íмáтвъ глемъ ѿíерéа, íáко же оубрýса вленоéсть. íчáлъ, а, впритворъ, íáко нéчныи ѿпý. налитýргїи, блжéнна ѿканóна, в го глáса, пѣснь, г, на д. íшѿ и го глáса. пѣснь, ѕ, на д. повхóдъ, тро, пра. сла, íннѣ, ко. про, пѣ, бцѣ. велúчитъ дшá моá га. стúхъ. ááко призрѣ. áплъ кфилúппеїóмъ. зач҃ем. брáтїе сѐ дамýдрцетвýетеа вбáвъ. áллилýїа, гла, и. слы́ши дщи íвúниже. стúхъ. лицý твоемý помóлтеа. ѐуáлїе ѿлýки. зач҃, нд. вóврема óно, вúиде іе҃ вбáвь нѣкýю. причáстенъ, чáшý спасенїа. бывáетъже натрапéзѣ, оутѣ шенїе брáтїи доволноже íдхóвно.

вýбóта превоздвúженїемъ. налитýргїи, про, гла, г. пóйте бгý нáшемý. стúх. вси áзы́цы воплещúте. áплъ, кúкорúн. зач҃, рѕ. áллилýїа. гла, е. мáти твоá гн вóбѣки воéпою. стúх, в. áко речѐ вóбѣки мáть возúжетеа. ѐуáлїе, ѿма. зач҃, л҃ѳ. вýбóта, з҃ а, речѐ гь своúмъ оучúкѡ, íже любúтъ ѿца íли мáтерь. причáстѣ, дню.

Зрѝ нлм҃ , прево҃здви́женїемъ . налитꙋ́рги҃и ,
про҃ , гла҃ , s . спаси́ гі҃ лю́ди своѧ̀ . сти҃ .
кте́бѣ гі҃ во҃зва́хꙋ . а҃пл҃ъ , кгала́томъ .
За҃ , сеі . нлм҃ , кв҃ . бра́тїе ви́дѣсте коли́
цѣ́ми кни́гами . а҃ллилꙋ́їм҃ , гла҃ , в҃ . во҃зне
рѣ́хъ и҃збра́ннаго . сти́хъ . и҃бо рꙋ́кѣмоѧ̀
засто́ꙋпитъ и҃ . и҃мы́шца моѧ̀ оукрѣпи́тъ
и҃ . є҃ꙋа́лїе , ѡ҃ѡа́нна . За҃ , а҃ . рече́ гь ,
никто́же во҃зы́де на҃́бо то́кмо . причасте́ ,

Зрѝ дню . вѣ́домо же бꙋ́ди и҃ꙗ̀ . я҃́ко заѣ́же
бли҃ бы́ти пра́зника сто́го во҃зне́сенїѧ .

З а҃ праздне́ , пра҃ , еі҃ , дне́и , е҃ . Сты́хъ
праведны́хъ бго҃ѡ́цъ , ѡа́кима а҃нны .
и҃ста́го мч҃ника севири́а҃на . ве́черъ , нестихо́
сло́вимъ , ка҃ , тр҃ꙋда́ради бдѣ́нного . ви́це
оу҃́бо тво́римъ наве́ки пра́зникъ , ве́черъ
побдѣ́нїи . но҃ поскончанїи́ вечернѧго
ѱалмо҃ а҃бїе гла́емъ , гі҃ воззва́хъ . и҃поемъ
стры҃ , пра҃ , г҃ . и҃сты́мъ , г҃ . сла҃ , гла҃ , д҃ ,
самогла́сенъ . Блаже́ннаѧ дѣ́вице . і҃ны ,
пра́зникꙋ , гла҃ , s , самогла́сенъ . днесь не
пло́днаѧ а҃нна . насти҃ , стры҃ , пра҃ , гла҃ ,
в҃ . по҃ . до҃ є҃ѵфра́до . и҃́ныѧ пѧче́ стѣ́ствѣ .

ѡ҃кта́йко ѡ҃нꙋ́дъ непое́тѣѧ . гла́емъже и҃сти
хѝ пре́же писа́ныѧ . сла҃ , і҃нѣ҃ , пра҃ , гла҃ , а҃ ,
самогла́сенъ . нача́ло на́шемꙋ спасе́нїю .
тр҃о . гла҃ , а҃ . И҃же в҃ зако́нѣ бы́ти пра́
ведни бы́вше , младе́нецъ бг҃ода́нныи по
роди́ста на́мъ , і҃ѡа́кимъ і҃а́нна . тѣ́мже
дне́сь свѣ́тло торжествꙋ́етъ , ве́село пра́
зднꙋющи бж҃е́ственнаѧ цр҃кви , чтнꙋ́ю
ва́шꙋ па́мять . сла́вящи бга҃ , во҃зви́гша
го рогъ спасе́нїѧ на́мъ в҃до́мꙋ дв҃до́вѣ ;
сла҃ , і҃ны , тр҃о , пра҃ . ржтво́ тво́е . сложе́важе
мч҃ни́кꙋ пое́тѣѧ напа́вечерни́цѣ . Конда́къ ,
сивири́а҃нꙋ , гла́съ , в҃ . по҃ . вы́шнихъ и҃ща̀ .
Ани́къ чтно҃ сосла́вимъ дне́сь мч҃ни́кꙋ , чтꙋ́
ще того̀ до́блественыѧ по́двиги . и҃его̀
просла́вльшаго , вѣ́рнїи те́плѣ воехва́лимъ
спса̀ и҃́га на́шего . вопїю́ще , гі҃ мл҃тва́ми
твое́го̀ страстотерпца , спаси́ дш҃а на́ша ;

наꙋ́трени , набг҃ъ гь , тр҃о , пра́зникꙋ ,
два҃ . сла҃ , бг҃о҃ѡц҃ъ . і҃нѣ҃ , пра́зникꙋ .
по҃о҃бы́чныхъ стихологі́ахъ , гла́емъ сѣда́
лны пра́зникꙋ . чте́нїе ѡ҃златоꙋ́ста
е҃ди́но . и҃ста́го сі҃вири́а҃на мч҃е́нїе на́двое .

рч҃н

канонъ, пра, в го, глава, ирмосомъ, на ѕ. нетымъ, на ѕ. гла тоиже. по г, пѣ, ко, инко. пра. та, ѥтѣ, ѥтымъ, гла, е. ела, иннѣ, тоиже. по ѕ, пѣ, ко, ѥтымъ, гла, в. Его ѡц҃ъ хвыхъ памать празднуемъ, ѡенхъ вѣрою преимуще помощи. изба витиѧ вѣмъ ѡвѣкiѧ скорби зовущи. бгъ нашъ снами, иже сихъ прославивыи, якоже изволи. Нико. по д, пѣ, свѣ, в. наети, стры, празника. гла, ѕ. по. тридневенъ. нынѣ играй прорче двде. спреже писаными стихи. ела, инѣ, гла, в. прiидѣте любодѣвственiи вси. иѡпу етъ пообычаю. налитургiи. блженна, праника, пѣснь, а. в го глаго, на д. нетымъ, пѣ, ѕ, на д. прокименъ, гла, д. дивенъ бгъ вотыхъ своихъ, бгъ илiевъ. сти. въцрквахъ благословите бга га. лпъ, кгалатомъ. за, еi. братiе авраамъ два сна имѣ. аллилуiа, глаъ, а. спасенiеже праведнымъ ѡга. Еуалiе ѡлукы. Зачало, лѕ. въ бота, ѕ. рече гь, никто же оубо

вѣтинника вжегъ. причастѣ, радуитеѧ. Стыхъ мцъ, миодоры, имитродоры, инимфодоры. Вечеръ поутро, служба, пра, нетымъ. наоутрени, чтемъ ѡжитiа етыѧ деодоры, а. имученiе етыхъ, в. канонъ, пра, на и. имцамъ канонъ, на д. по г. пѣ, ко, мцамъ. гла, в. по. вышнихъ ищи. Иже стражданми во iлвшаѧ вмирѣ честныѧ двы, иха пропо вѣдавшаѧ. вѣрою пѣсньми миодорѹ воехвалимъ, митродорою иним деодорою. яко молитеѧ гви ѡвѣхъ насъ. По ѕ, пѣни, ко, инко, пра. налитургiи, служба декабрѧ, д. Памать прпбныѧ мтри нашеѧ деодоры, иже вележандрiи. Вечеръ поутро, служба, пра, ипрпбнѣи. тро, прпнѣи. гла, и. Отебѣ мати деодоро, изволѣтенъ быстъ спасенiѧ образъ. воспрiимши бо крстъ, послѣдовала есi хѹ. творящиже поучаше, еже презрѣти плоть, преходитъ бо. прилежатиже одшiи вещи безмертнѣи. тѣмже иоаг глы радуетеѧ прбныѧ дхъ твои.

рч. д.

гла, ѣнѣ, тро, праздникъ. наоутрени. чтемъ житіе стыѧ ѳеодоры натрое. кано, пра, на и. ѵпрпбнѣи, на д. по г, пѣ, ко, прпбнѣи, гла, а. по, лкъ аггельскіи. Нощи страстныѧ ѵзбѣгши бгомудраѧ ѳеодоро, прїйде мыслѣнѣ къ лцу гла вы. пощеніемъ оумертвивши плотскаѧ взыграніѧ. ѡнюдуже бысть проповѣданіе ночествующимъ, ѣнепрабленіе падши вжитіи. тѣмже тѧ почитаемъ. По ѕ, пѣ, ко, пра. налитургіи. глужба дбы прпбнымъ жена. Отаго ещенномчника автонома. Вси день, поемъ нарду всѣ праздникъ, навечерни наоутрени, ѡдабаемъ. аотаго глужба, поемъ напавечерницѣ. наоутрени. чтемъ възлато оуста, два. ѵмчніе отаго единою. налитургіи вся глужба праздникъ.

гї Ѳ Обновленіе отаго храма, покрнію ха бга нашего. Напразднество чтнаго ѵжи вотворящаго крта. нетаго ещенномученика корнилиѧ сотника. вечер, подобнѣи стихологіи.

наги возвахъ, ѡставимъ стихѡвъ, ѕ. ѵподемъ, стры, самогласны, г, обновленію. ѵстому подобны, г. гла, гла, ѕ, самоглавенъ. памать поновленіѧ. ѣнѣ, крт. гла, тоже. днесь древо навигіѧ. ащели, впто вечер. ѣнѣ, бо, а, навто цаго гласа. выходъ. про, дню. чтенїѧ, г, обновленію. настн, стры, крт, гла, е. по. радуйсѧ живоносныи крте. стнхи же глемъ. сти, а. возносите гла бга нашего. сти, в. бгъ же цр нашъ. гла, обновленію, гла, в, самоглавенъ. обновленіе совершающе. ѣнѣ, гла, тоже. вжтвеное воскресніе. тропарь, обновленію, гла, в. сенже ѵнабгъ гь. Яко вышнѧ тѣ ради благолѣпїе, ѣнижнюю подобно показалъ есѝ красоту, стаго веселенїѧ славы твоеѧ ги. оутвердѝ его вовѣки вѣкомъ, ѵпрїими наша ѧже внемъ непрестанно, приносимыѧ ти мольбы ца ради. їже вѣхъ животе ѵвоскресеніе. Слава, тро, ещенномчнку, гласъ четвертои. писанъ его мсца трет̃ї.

и҃нравѡмъ причастникъ . і҃ны , крт҃ѹ , гла , в҃ . Ж иготворѧщїй крт҃ъ твоемъ̀ блгти . е҃гоже дарова̀ намъ недостоѡ҃нымъ г҃и . тебѣ̀ того̀ приноимъ̀ ѧ҃молитвѹ , спавѝ цр҃ѧ правосла҃внаго , и҃люди твоѧ̀ молѧщаѧ , вс҃ѧради . е҃дине чл҃колюбче ; и҃ѡп҃ѹетъ . Наѹ҃трени , ѡ҃бычнымъ , стихологїѧ . евда҃льныже гл҃емъ , ѡ҃бновлє҃нїю , подважды . чтемъ ѧ҃златоѹ҃стѣ , а҃ . и҃мчнїе с҃таго , в҃ . канѡ҃ны , г҃ . ѡ҃бновлє҃нїю , ирмосо҃ , на ѕ . и҃преп҃ра , на д҃ . нетомѹ , на д҃ . гви поемъ , неглемъ . катавасїѧ , ѡ҃берзѹ ѹ҃стѣ моѧ̀ . по г҃ , п҃ѣ , ко , преп҃ра . гла , д҃ . по . гавилем̀ е҃ѝ . Гл҃ вниѧ днесь ѡ҃нѣ҃ дръ земныхъ спасе҃ное дре҃во , въцр҃кви чтно воз҃носимо а҃рхиере҃овыма длaньма . вселе҃ннаѧ поклонѧющиеѧ востр҃ахомъ цѣлѹетъ . и҃мъже спасѝ наст҃ъ , Нед҃ѣ , ѡ҃бновлє҃нїю , гласъ , и҃ . слава , евда҃лен҃ъ ѵ҃томѹ , гласъ , д҃ . і҃нѣ҃ , преп҃разньствѹ , гласъ , и҃ . по ѕ , п҃ѣни , конда҃къ , ѡ҃бновлє҃нїю , гласъ , в҃ . подо҃бенъ . твр҃дыѧ . О҃бновлє҃нїѧ дха въ҃рцы , и҃просвѣщє҃нїе

вн҃ѹтрених̀ дарѹѝ , і҃же вѣ҃рою сотворѧющимъ , вщє҃ннаѧ ѡ҃бновлє҃нїѧ храма домѹ твоего̀ . е҃гоже блгои҃зволилъ е҃сѝ воздати вѧ , вѣтвоѐ бж҃ественое и҃мѧ . е҃дине вовѣтыхъ прославлѧемыи . і҃и҃сосъ . по д҃ , п҃ѣни , вѣ҃ѣ , ѡ҃бновлє҃нїю . гла , і҃нѣ҃ , препра҃знь ствѹ . нахва̀ . вели҃ко дыха҃нїе . стры , ѡ҃бновлє҃нїю , г҃ , на д҃ . гла , д҃ . по . далъ е҃сѝ зна҃менїе . гла , ѡ҃бновлє҃нїю , гла , г҃ , самоглаѳенъ . кѣвѣ҃ѣ веходи чл҃че . і҃ны , преп҃ра , гла , тои҃ же . хе бже нашъ . та , славословїе велико е . ѥктенїи , и҃ѡп҃ѹ . ча , а и҃ . и҃ѡп҃ѹ . Налитѹ ргїи , бл҃женна , ѡ҃канона ѡ҃бновлє҃нїю . п҃ѣ , г҃ , и ѕ . про , гла , д҃ . домѹ твоемѹ подобае҃ стыи҃ни г҃и ѣ҃долготѹднїй . стн҃ . гь воцр҃ниѧ . а҃плъ , коѣ҃вре҃омъ . за , г҃з . братїе , ст҃аѧ звани҃ю бж҃їю . а҃ллилѹ҃їа , гла , в҃ . ѡ҃новаи҃е е҃го̀ нагорахъ ст҃ыхъ . стихъ . преслав҃наѧ глаша ѧ ѡ҃тебѣ҃ граде бж҃їи . е҃ѵ҃ггеліе , ѡ҃мат҃ѳ҃ѧ . за , ззз . вовремѧ ѻ҃но , прїинде і҃е вестрены̀ . причаст҃е , хвалите . дрѹгїи , г҃и возлюбихъ бл҃голѣпїе домѹ твое҃го̀ , и҃мѣ҃сто веселе҃нїѧ славы твое҃ѧ̀ , а҃ллилѹ҃їа .

Вѣдоможе бꙋди и сїе.. Аще прилꙋчитсѧ
воздвиженїе чтнаго крта, внлю. всꙋбо
тꙋ, превоздвиженїемъ. на литꙋргїи.
про, и аллилꙋїѧ, обновленїю, единомꙋ. а сꙋ
ботѣ, про, превоздвиженїемъ, оста
влѧетсѧ. апл, и еѵалїе чтетсѧ, преже
обновленїю, и потомъ сꙋботѣ превоздви
женїемъ. причастны оба, поемъ обновле
нїю. рѧдовыйже апл, и еѵалїе, вычитаемъ
напреди. анлѧ, превоздвиженїем, чтетсѧ,
апл, и еѵалїе, вмимошедшꙋю недѣлю.

в ді ✠ Всемирное воздвиженїе чтнаго и животво
рѧщаго крта гнѧ. Ноуспенїе іже востыхъ
ѿца нашего іоанна златооустаго архи
еппа константинѧ града. вечеръ, преже
бдѣнїѧ, намалой вечерни. наги возвахъ,
оставимъ стихи, д. и поемъ, стихѣры
празднику, гласъ, а. подобенъ.
небеснымъ чинѡмъ. крстъ возноси
тсѧ. слава, іннѣ. гласъ, ѕ, само
гласенъ. днесь садъ животныи, настих,
стихѣры гласъ, в. по. доме еѵфра
фовъ. водою бготворною. стихи же глемъ.

возносите га бга нашего. стих, в.
бгъже црь нашъ. сла, іннѣ. гла, ѕ,
самогласенъ. днесь древо ꙗвисѧ. таже,
ннѣ ѿпꙋщаеши. поѿче нашъ. тро, пра.
гла, а. спаси ги люди своѧ. и ѿпꙋстъ,
пообычаю. поѿпꙋщенїиже малыѧ вече
рни, идетъ іерей, іеклисїархъ, и па
раеклисїархъ, всосꙋдохранильницꙋ, со свѣ
щами и скадиломъ. и покадивъ иерей, ре
четъ. блгвенъ бгъ нашъ. и глетъ,
стыи бже. поѿче нашъ, тропарь крстꙋ.
сла, іннѣ, кондакъ. таже, взимаетъ
иерей чтныи крстъ, съблюдомъ наглавꙋ,
и вноситъ его восвѧтыи олтарь. прей
дꙋщимъ емꙋ двѣма ламъпадома, и по
логаетъ чтныи крестъ, насвѧтѣи тра
пезѣ. и вжизаютъ пренимъ свѣщꙋ
навсю нощь. Вѣдомо бꙋди. ꙗко аще
слꙋчитсѧ сїи праздникъ внедѣлю. слꙋ
жба воскрснаѧ непоетсѧ, нинепорѡчны,
нистепенна, ниеѵалїе воскресно. воскре
сенїеже хво глагѡлемъ. астъ гь бгъ на
шъ, неглаголем, но всѧ слꙋжба, празднику.

вѣдати подобаетъ, обоздвиженїи чтнаго крта. зри ево постныи оуставъ, чтномꙋ кртꙋ, обдержно имꙋщъ. якоже нѣцыи предаютъ, качествꙋ бо снѣдемъ, анечаѣ. видиже идрꙋгїи постъ бываетъ, ѡтомꙋ невозмогохꙋ ничтоже написано обрѣсти, обаче всюдꙋ вежко той постателм. глю же воздвиженїе чтнаго крта, якоже прежде речемъ ѡвелики ѥтыхъ, яко ѡвѣры нѣкїимъ празнико ихъ преочищателм. сице йоемъ празницꙋ глет. яко нѣцыи оубо ѡвѣры преочищаютелм, цѣлованїм ради чтнаго крта. ипаки самыи той день цѣлованїа ради, яко икртнам вечерню телм. ичтꙋтелм втои день, напл, іевалїе. ипросто весь чинъ бываетъ кртныи. яко единъ день вселенскыхъ цркважъ сотворѧетелм, йелгвенъ постъ ѥсть. обаче всѣхъ ѥтꙋдїискомъже, ерлимскомъ, два днй сотворѧетелм, рекше празникъ, ипопразньство. **навдѣнїи великїм вечерни.** аще ѥсть млм, пое блженъ мꙋжъ, вечерню. аще ли ѥсть инъ день, попервѣмч

началнѣмъ ѱлмъ, починаемъ, гди воззва. ѡставлмще сти, и. ипоемъ стры, ела и. гла, б. по. вседневное оупованїе. крстъ воздвизаемъ. ела, і, б. прїидѣте вси языцы. выхо, про, дню. чтенїм, г. первое, ѿ исхода чтенїе. помлтъ моисеовы ѥлевы. б е, ѿ приточь. сне непреложно гди. г е, ѿ пророчества исаина. тако глетъ гь, ѿверзѣтелм врата твоа іерлиме. на литїи, стры, самогласны. глса перваго, г. иглса, б го, е. ела, іны, гла, д. чтнаго крта хе дѣтель. таже, обычныма молитвы. наши, стры. гла, е. по. радꙋйемъ живоносныи крте. стихнже глемъ. возвеличите гда бга нашего. стихъ, б. бгъ же црь нашъ. ела, іны, гла, и. егоже древле моисеи. таже. нѣсть ѡпꙋщаѧшихъ. итрто. поѡче нашъ, тро, гла, а. глемъ его, г. спаси гди людиꙗ твоꙗ, йелгви достоянїе свое. побѣды благовѣрномꙋ црю нашемꙋ навпротивныма дарꙋма, невом сохранмъ крстомъ люди. ипреложено хлѣбѡ наиналогїи, йелываетъ обычное сихъ благословенїе.

йвземъ келарь раздробляетъ надробно
хлѣбы, якоже оуказано бысть вооуставъ
великїй вечерни, йраздаетъ братїи.
Ѱломъже поемъ, лг. Благлю гда навсѣко
врема. конецъ, нелишатем швѣкого
бга. йвывши мл҃твѣ шгрем. йчтетъ
оуставленыи мнихъ, слово похвалное але
ѯандра мниха, чтномоу йжиотворящие
мѹ крт҃ѹ. егоже йскончаетъ наединомъ чте
нїи. Вѣдомо же бѹди. яко златооустаго
слѹжба, всїй превѣтлыи день, всюнъ
стантинѣ градѣ, пачеже йповелѹ не
поетем, высоты ради гдьскаго сего празни
ка. яко дабѹдетъ вем слѹжба празни
чнам неклосна, йневрежена. сегобо ради
йпреложием, въ гі, ноемъврїм мца.
якоже вѣнаѯарѣ поискавъ обращеши.
Аще бо бы подобно семѹ пѣтием въпра
зникомъ воедино, то что ради прело
жено бысть тамо. Занеже поетем
воіеровалимѣ, йвоуставѣхъ писано
ѣсть. сего ради оставлено бысть йна
ми здѣ, якоже данезаїе шпаднемъ,

шоустава оного. Наоутрени. въвъ гѣ.
тропарь, трижды. йобычнам стихо
логїм. йполїелеш. вседальныже гла
големъ кртны, подважды. чтенїм
же чтемъ встолкованїи, шматѳа,
йшїоанна, словеса обватыхъ встрастехъ.
вутьже ѣм. вматѳен, слово,
ѯз҃. й ѯи. аѳїоаннѣ, пд҃, й
пе. йдрѹгое слово златооустаго похва
льное чертнаго крта. йдрѹгое такоже,
киръ андреево. Крта торжество. сте
пенна, а, антифонъ, д҃ го гласа.
прокименъ, гласъ, д҃. видѣша вси
концы земл. стихъ. вопокте гви
пѣснь. велико дыханїе. ѐѵалїе, шїоа
нна, зачало, мд҃, шполѹ. рече го
сподь, шче прослави. также воскресенїе
хр҃тово видѣвше, ѱаломъ, н҃. поем,
стихѣра, гласъ, ѕ҃. самогласна.
Крт҃ъ хр҃товъ, хр҃тїаномъ оупованїе.
также, канонъ, творенїе кир҃ъ козмы.
гласъ, н҃. крта начертавъ моисей. ірмо,
подважды. атропари, на ві. послѣдн,

ирмо́съ , о҃ба ли́ка вкупѣ . Крт҃а наче
рта́въ , по г҃ , пѣ́сни свѣда́ленъ , крт҃ъ ,
два́жды . по ѕ҃ , пѣ́сни , конда́къ ,
гла́съ , д҃ . подо́бенъ . Возне́вы́нем
накр҃тъ во́лею , тезоиме́нитомꙋ ти́ ны́нѣ
жи́тельствꙋ , щедро́ты твоя́ да́ровꙋй
хр҃те бже́ . возве́сели́ си́лою свое́ю благовѣ́
рнаго цр҃а нашего . побѣ́ды дая́ ем҃ꙋ
напо́ристаты . подо́бїе и́мꙋще тво́е о҃рꙋ
жїе ми́рꙋ , неповѣди́мꙋю повѣ́дꙋ ;
та́же , и҃коснъ . на ѧ҃ , пѣ́сни . дае́тсѧ
свѣщи́ бра́тїи . та́же , свѣтиленъ .
крт҃ъ храни́тель , трижды . нахвали́
тѣ́хъ стихѣ́ры , на д҃ , гла́съ , и҃ .
подо́бенъ . Прелавное чюдо . сла́ва ,
и҃ннѣ , гла́съ , ѕ҃ . дне́сь пройе́хо́дитъ .
та́же , Славосло́вїе вели́кое .

Зри По́ющимъже бра́тїимъ . сла́ва вы́шнихъ
бг҃ꙋ . о҃блачи́тсѧ і҃ере́й бо́вею стльскꙋю
о́деждꙋ , и҃коже нача́мꙋю литꙋргі́ю . и҃при
ше́дъ ѥкадильницею , кое҃тѣ́и трапе́зѣ .
и҃покади́въ та́мо . и҃взима́етъ нагла́вꙋ ѥка
ди́лемъ чтны́и крт҃ъ надни́коѣ . и҃ихо́ди .

прейдꙋ́щимъ е҃мꙋ двема́ лампа́дома .
и҃приходитъ доцр҃кихъ дверей , ре́кше вели
кихъ вра́тъ цр҃кве́ны . и҃та́мо ста́въ поо́жи
даетъ конца́ тр҃то́мꙋ . и҃конча́нꙋ вы́вшꙋ
славосло́вїю вели́комꙋ , и҃тр҃то́мꙋ . и҃бо згла
си́тъ і҃ере́й . премꙋдрость проѣти . а҃ще ли
е҃сть дїа́конъ , то́ тои́ возглаша́етъ .
и҃мы поемъ тропа́рь . сплен҃и гн҃и лю́ди свои́ .
приходитъ і҃ере́й доредѣ́ цр҃кве , бли́зъ
мало́ ста́ы́хъ дверей . та́мо оу҃бо оу҃гото́вле
нꙋ а҃налогꙋ , и҃чтно́ю пла́волокою покровено́ꙋ .
и҃поставля́етъ дни́коснъ съ҃чтны́мъ крт҃о́м
нае́мъ . та́же , пока́жа́етъ е҃го́ крт҃о
обра́зно . пою́щимъ на́мъ . сплен҃и гн҃
лю́ди свои́ . поемъ поклоне́тсѧ , г҃ , до зе
мли́ , а҃ще бꙋдетъ и҃мꙋбота , и҃ли́ нли́ .
и҃взе́мъ чтны́и крт҃ъ врꙋкꙋ свою́ нага
ѣцарскимъ вѣ́нцемъ . и҃ста́нетъ пре
а҃налоги́емъ , зр҃а кво́сто́кꙋ . и҃бо згла
ша́етъ велегласно вели́хъ вѣ́мъ . Поми́
лꙋи на́съ бже повели́цѣи ми́лости твоеи́ .
мо́лимъ тѣмсѧ , оу҃слы́ши на́съ и҃поми́лꙋи .
мы́же начина́емъ пе́рвое сто́ . гн҃ поми́лꙋи .

вс҃

зна́менающѹ ѥ́реѭ крт҃ъ внача́лѣ , г҃ , въчтны́ крт҃о́мъ . повы́шьши гла́щи бра тїи , гн҃ поми́лѹй . та҃ , прекланя́ѣтъ выю свою , ели́ко па́дїю ѿстоа́ти ѿ земла̀ . ѵ҃помина́лѹ ма́лѹ возвизаѣтсѧ , до́ндеже ко нча́емъ , гн҃ поми́лѹй , сто̀ . е҃гда̀ же прѵ҃пѣ́ ѵ҃на , чз҃ , гн҃ поми́лѹй , тогда̀ во́звизаѣтъ гла свои́ е҃кле́ѵ҃а́рхъ повы́ше . а҃ко дразѹ мѣ́ѣтъ ѥ́реи́ , а҃ко наконцы̀ е҃мы̀ пе́рвомѹ , ст҃ѹ . тогда̀ ста́нетъ ѥ́реи́ пра́мо . ѵ҃на́мъ гла́щимъ выво́че . гн҃ поми́лѹй , г҃ . а҃коже ѥ́полкнти , сто̀ . ѥ́реи́ назна́меновлетъ крт҃ъ , а҃коже ѵ҃внача́лѣ , г҃ , въчтны́мъ крт҃о́мъ . та́же о҃бра́щьсѧ къю́жнѣи́ стра нѣ . возглаша́етъ па́ки ѥ́реи́ велегла́сно . Е҃ще мо́лимсѧ о҃блговѣ́рномъ ѵ҃бг҃охрани́момъ ц҃рѣ ѵ҃вели́комъ кн҃зѣ , і҃мк҃ . о҃держа́вѣ ѵ҃повѣ́дѣ , пребыва́нїи мира , здравїи ѵ҃спасе́нїи , і҃ѡ҃ставле́нїи грѣхо́въ е҃го̀ . і҃о́е҃же г҃ѹ бг҃ѹ на́шемѹ , найпа́че поспѣ́шити ѵ҃напра́вити е҃го̀ вобе́мъ . ѵ҃покори́ти по́дно зѣ е҃го̀ , вели́кого врага̀ , ѵ҃ѹпоста́та . рце́мъ вси . Ѵ҃начина́емъ второ́е , сто̀ .

гн҃ поми́лѹй . твори́тъже ѥ́реи́ , а҃коже ѵ҃напе́рвомъ воздвиже́нїи , г҃ , крт҃ы́ , вна ча́лѣ ѵ҃ко́нецъ . ѵ҃второ́е воздвиже́нїе а҃коже пре́же о҃ука́зано . Вѣ́доможе бѹ́ди , а҃ко кнѣ́иже е҃стра́нѣ творитъ ѥ́реи́ воздви же́нїе . ѿтѹ́дѹ полага́етъ парае́кле́ѵ҃а́рхъ свѣтѝльники , воевѣща́ми горя́щими . ѥ́гда̀ о҃брати́тсѧ къдрѹго́и е҃стра́нѣ , о҃бра ща́етъ ѵ҃то́и па́ки свѣтѝльники пре́него̀ . Ѵ҃па́ки о҃бра́щьсѧ ѥ́реи́ на́западъ , во́глаша́ етъ . Е҃ще мѡ́лимсѧ о҃ѡ҃ставле́нїи грѣхѡ̀ , раба̀ бжїю ѿц҃ѹ на́шемѹ ѵ҃гѹме́нѹ , і҃мк҃ , ѵ҃вре́и е҃же о҃хѣ́ бра́тїи на́шеи . ѵ҃начина́ѥ , г҃ е , сто̀ . гн҃ поми́лѹй . ѵ҃тре́тїе воздвиже́нїе та́коже , а҃коже ѵ҃про́чам . ѕконча́вшѹже ѧ ѵ҃то́мѹ попре́же о҃ука́заномѹ . повѣ́мъ о҃бращае́тсѧ ѥ́реи́ къ́вернѣи́ стра́нѣ , ѵ҃во зглаша́етъ . Е҃ще мѡ́лимсѧ о҃вѣ́кои́ дш҃и хр҃тїа́ньствѣи́ , ѕкорбя́щенїже ѵ҃ѻ҃зло́бле нѣи́ , о҃здра́вїи і҃о́спасе́нїи , і҃ѡ҃ставле́ нїи грѣхѡ́въ ѵ҃хъ . быва́етъ четве́ртое воздвиже́нїе . ѵ҃четве́ртое , сто̀ . гн҃ поми́лѹй . а҃коже пре́же ре́чемъ .

и҃потомъ па҃ки о҃бращ҃а́ется и҃ере́й кво҃току́,
и҃гла́етъ. Е҃ще́ мо́лимся о҃ве҃хъ слу҃жа́щихъ,
и҃спе́слу҃живши во҃ст҃ѣ́й о҃бите́ли сі́и, ѡ҃ц҃ъ
и҃ра́тїй на́ш҃и, о҃здра́вїи и҃спасе́нїи, и҃ о҃ѡ҃
ставле́нїи гр҃ѣхо҃ ны́хъ. и҃наче́ глаго́лемъ, е҃ е҃, р҃.
гн҃и помилу́й. ѡ҃ц҃е́нника тво́рцу, е҃ е҃, во
здви́же́нїе. е҃му́же е҃конча́ну бы́вшу. по
е҃мъ, ко҃. возне́сі́мся на́кр҃тъ. поющи́же
мни́хомъ. и҃ере́й пола́гаетъ ч҃тны́и кр҃тъ на
дне́ко҃ѣ. и҃поко́ндакъ глемъ. кр҃тү твое҃
мү поклоня́емся вла́ко. та́же, поемъ е҃тры,
е҃мгла́ны, кр҃тү ч҃тно́мү, гла҃, в҃. пр҃и́йдѣте в҃ѣ́рнїи. и҃ гла҃, е҃, два҃. и҃гла҃, ѕ҃, е҃ди҃.
и҃ г҃, гла҃, и҃. и҃гүме́нъ напре́ сотво́рши по
клоне́нїе, сои҃ере́о́мъ сотво́рше во҃здви́же́нїе,
и҃ц҃ѣлу́ютъ ч҃тны́и кр҃тъ. и҃та́ко по́рядү
бра́тїи вся҃, два҃, два҃. по́чинъ и҃ о҃бразъ,
и҃́коже, и҃въ г҃ю на҃ю́ повсѣ҃. попоклоне́нїиже
и҃ц҃ѣлова́нїи, вхо́дитъ и҃ере́й во҃ алта́рь. и҃гла
голетъ е҃ктенїю. возгласъ. и҃́ко мо́литвъ
и҃человѣ́колю́бецъ. та́же, и҃спо́лнимъ
у҃́трення́я моли́твы, и҃ пр҃ѡ́чая. и҃ па҃ки
и҃ере́й, моли́тву. и҃ возгласъ.

твое҃ бо е҃сть ми́ловати. дїа́конъ, прему́
дрость. и҃ѡ҃пү. и҃ча́съ, а҃. и҃коне́чный ѡ҃пү.
налитургі́и, а҃нти҃, а҃. гла҃, в҃. ѱ҃ло́мъ,
ка҃. е҃ти҃, а҃. бже҃ бже҃ мо́и вонми́ ми, ве́кү
о҃ста́ви мѧ. дале́че ѡ҃спасе́нїа моего҃ сло
веса́ гр҃ѣхопаде́нїи мои́хъ. мл҃твами в҃ц҃а
е҃пре́е спаси́ на́съ. Па҃ки дрү́гїи ли́къ. то҃.
Бже҃ бже҃ мо́и вонми́ ми. и҃ па҃ки пе́рвыи
ли́къ. е҃ти҃, в҃. Бже҃ мо́и во҃зо́вү въ́дань
неоу҃ѣлы́шиши. и҃но́щїю и҃не҃вѣ́зү́мїе
мнѣ. мл҃твами в҃ц҃а. та́же дрү́гїи ли́къ.
е҃ти҃, г҃. тыже во҃ст҃ѣ́мъ живе́ши хвала́
и҃и҃лева. на́ша оу҃пова́ша ѡ҃ц҃ы на́ши мл҃тва
ми в҃ц҃а. сла҃. мл҃твами в҃ц҃а. и҃нъ, то҃же.
а҃нти҃, в҃. гла҃, в҃. ѱ҃ло҃, ог҃. е҃тихъ, а҃.
Вѣкү́ю бже҃ ѡ҃ри́нү доконца́, разгнѣ́вася
на҃ро́ств твоа́ наво́вца́ па́жити твое҃а́. спа
си́ ны́ сне҃ бж҃ї҃и пло́тїю расп҃ны́ися, пою
щихъ ти, а҃ллилу́їа, три́жды. дрү́гїи
ли́къ. то҃же. вѣкү́ю бже҃ ѡ҃ри́нү. па҃ки, пе́
рвыи ли́къ, е҃ти҃, в҃. помяни́ сонмъ твои
и҃же ста́жа́ и҃не҃пе́рва. и҃зба́вилъ е҃си́ же́злъ
достоя́нїа твоего҃. спаси́ ны́ сне҃ бж҃ї҃и.

дрꙋгі́й ли́къ, стіхъ, г҃. бг҃ъже цр҃ь на́шъ
пре́же вѣ́къ, сод҃ѣ́ла спасе́нїе посреди́ земл҃и.
спаси́ ны́ сѝе бж҃їи. сла, і҃ны, о҃ба ли́ка вкꙋпѣ́.
є҃дїнороднꙑй. а҃нти, г҃. гла, а҃. ѱ҃ло,
чи҃. сти҃ пе́рвый. г҃ь воцр҃не́и дагнѣ́ваю
тем людїе. вѣ́дми нахерꙋвимѣ́хъ, да
подвижитем земл҃и. та́же, тропарь.
спаси́ г҃и лю́ди сво́и. дрꙋгі́й ли́къ, то́же.
г҃ь воцр҃не́и. тропа́рь. спаси́ г҃и лю́ди сво́и.
па́ки, а҃, ли́къ, стіхъ, в҃. г҃ь бе́ноѡнѣ
бе́лїи и҃ꙁбра́нъ е҃сть наро́ды людмѝ.
тр҃о. спаси́ г҃и лю́ди сво́и. дрꙋгі́й ли́къ.
стіхъ, г҃. да и҃спове́дятем и҃мени тво
емꙋ̀ вели́комꙋ. я҃ко стра́шно и҃ ѕло́ е҃сть.
та́же, о҃ба ли́ка вкꙋпѣ́, тропа́рь. спаси́
г҃и лю́ди сво́и. та́же, вхо́дъ. дїа́конъ,
прем҃ꙋдрость проѓи́ти. мы҃же. воꙁнеси́те
гд҃а бг҃а на́шего, и҃кланѧ́йтесѧ подно́жїю но́
гꙋ̀ е҃го̀, я҃ко свто́ е҃сть. та́же, тропа́рь, спаси́
г҃и лю́ди сво́и. гла, і҃ны, ко. воꙁнесы́нем
нако́рт҃ во́лею. вмѣ́сто тр҃та́го. кресту̀
твое́мꙋ покланя́емсѧ вла́ко. проки́менъ.
гла, ꙁ҃. воꙁнеси́те гд҃а бг҃а на́шего. стіхъ.

г҃ь воцр҃не́и дагнѣ́ваютем лю́дїе. а҃пл҃ъ ки́ко
ри́нъ рⷣмъ. зача́ло, рі́ке. бра́тїе сло́во кре́
стное. коне́цъ. ха бж҃їю сил҃ꙋ и҃бж҃їю пре
мꙋ́дрость. а҃ллилꙋ́їа, гла́съ, а҃. помѧни́
сво́ньмъ твои́мъ, і҃же ста́жа и҃пе́рва. сти҃.
бг҃ъже цр҃ь на́шъ, пре́же вѣ́къ сод҃ѣ́ла спа
се́нїе. е҃ѵа̀ллі́е, ѡ҃ѳіа́нна. зача́ло, ѯ҃ѳ.
во́времѧ о҃но, сов҃ѣ́тъ сотвори́ша а҃рхи
е҃ре́е. кеканикъ, знаменаѧ нанде́ъ.
на трапе́ꙁѣ бꙑва́етъ ꙋ҃тр҃е́шеніе кра́тїи.
В҃ѣ́доможе бꙋ́ди, я҃ко восл҃ѣ́дованїа ѯ҃рн
ради кр҃тнаго, нимаѣла подоба́етъ и҃сти
на́мъ, нивна̀ пи́ти. но̀ забꙑвшїѧ
ради ра́дости кр҃топа́вленїа, твори́мъ сїе
разр҃ѣ́шеніе, въела́ꙋ распе́ншагосѧ г҃а,
и҃ сего̀ и҃ꙁбившаго, ѧ҃дим҃ъ ма́сло, и҃пїе́мъ
вино̀. сꙑраже и҃ꙁѧ́ицъ, и҃рꙑвы, ника́
коже дерꙁне́мъ коснꙋ́тисѧ. но̀ ма́сло
дре́вное и҃вино̀, бл҃годаря́ще бг҃а;
с҃та́го вели́комꙋченика никі́ты.
ве́черъ, стихоло́гїи не бꙑва́етъ, тр҃ꙋ
да ради бдѣ́нного. е҃кте́нїа́рхъ же
прочита́етъ ѡ҃бо́ бе́ꙁъ ѧ҃ꙁꙑка,

ѯ҃ѳ
ѯ҃ѳ
ѯ҃ѳ

йлѝ въцр҃кви , йлѝ вкелїи , рождество̀ кр҃.
вице бо творимъ навсѣкъ пра̑зникъ . наги
возва́хъ , ѡ҃ставимъ ети , ѕ . йпоемъ
подо́бны кр҃тъ , г҃ . гла , е҃ . радуйсѧ живоно
сный кр҃те . йтому̀ , подо́бны , г҃ . гла , а҃ .
по . нб҃ным чино́мъ . благочестно все о҃рж
же . гла , ети́му . гла , ѕ . евѣтилника
мч҃нкомъ т҃м позна́хомъ . ін҃ъ , пра̑зни
къ , гла , тойже . прр҃честїи глаго́л . выхо . про ,
гла , з҃ . бг҃ъ нашъ на̀нб҃си йназе́мли . ети ,
а҃ . вонеходѣ ї҃левъ ѡ҃египта . ети , в҃ . мо
ре ви́дѣ йпобѣжѐ . ети , г҃ . что̀ ти е҃сть мо́
ре я҃ко побѣжѐ . а҃ще прилучи́тсѧ вевсѣ
хъ , про , гь воцр҃кви . превари́тъсѧ сіи
прокиме́нъ , всѣхъ прокиме́новъ . насти
хо́вн҃ъ , ѥтры , пра̑зникъ . гла , ѕ҃ . по .
всѐ оу҃пова́нїе . кр҃тъ возвиза́емъ . етихи
же глемъ . ети , пе́рвыи . возно́ите га
бг҃а на́шего . етихъ , в҃ . бг҃ъже цр҃ь на́шъ .
ѥ҃ліже етихи глемъ настихо́вн҃ъ
вечеръ йоу҃тро , до́ндеже ѡ҃дамы пра
зникъ . слава , ети́му . гла , и҃ , самогла
сенъ . побѣды тезоймени́тъ показа́ем .

ін҃ъ , пра̑зникъ , гла , тойже . глаго́лъ про
рока твоего̀ мойсе́ѡ бже . тр҃о , ети́му ,
гла , д҃ . мч҃нкъ твои ги . сего̀ мца , в҃ .
вла , ін҃ъ , кр҃тъ . спасѝ ги лю́ди своѝ .
В҃ѣдомо́же бу́ди , я҃ко нисѣ́ обрѣто́хомъ
обы́чно . но̀ занѐ да неповтори гдѣкїи ,
тропа́рь . йлѝ па́ки на́чнемъ гла́ти , тр҃о ,
бо . сего̀ ра́ди оу҃ста́влено бы́ѣтъ гла́ти , ве
черъ , пре́же ети́му . та́же , вла , ін҃ъ , пра .
йнаоу҃трени , нав҃г҃ь . тр҃о , пр҃е , пра̑зни
къ , в҃ . та́же , вла , ети́му . ін҃ъ , пра̑зни
къ . наоу҃трени . обы́чнаѧ стихоло́гїа .
вѣда́нныѥ глемъ пра̑зникъ , подвады .
чтѐнїе ѿ҃ златоу҃стѣ , а҃ . и҃мч҃нїе ст҃аго , в҃ .
кано , пра , ірмо , по в҃ . а҃тропарь , д҃ . а҃сти
хи на ѕ . по г҃ , пѣ , ко , мч҃нкъ . гла , в҃ .
по , вышни . Прелести повѣ́клъ сѧ̀ держа́
вы , твердостїю сѧ̀ . йпобѣ́ды прїе́м вѣ́не
востражда́нїи тѝ . а҃ггли̑ сла́вне свеселѝши
ѧ . никѝто тезоймени́те . снимиже х҃а бга
молѝ непрестанно ѡ҃бѣ́хъ на́съ . Ѳ҃ликовъ .
та́же , свѣда́ленъ сватому̀ , два́жды .
слава , ік҃ъ , пра̑зникъ . по ѕ , пѣсни ,

конда́къ , пра́зника , и҃ково҃ъ . по ѳ҃ , пѣ́сни , евѣ́тилень ѥ҃то́му . сла́ва , і҃нно҃ѥ , пра́зника . Настихо́вно҃ѥ , стихѣ́ры пра́зника . гла́съ , в҃ . до́ме є҃вфра́дов҃ъ въпре́же пи́санымі стихѡ́ . сла́ва , і҃нно҃ѥ , гла́съ , ѕ҃ . днесь ра́дъ живо́тныи . тропа́рь ѥ҃то́му . сла́ва , і҃нно҃ѥ пра́зника , и҃ѡ́пѹ҃ѥ҃ъ . на литѹ́рги́и , бл҃же́нна , пѣ́снь , а҃ , пра́зника . и҃ѥ҃то́му , пѣ́снь , ѕ҃ . про҃ , гла́ , з҃ . возвесели́мъ правѣдни́. сти҃ . ѹ҃слы́ши бже гла́ мо́и҃ . а҃пла́ , ѥ҃тимо́. за҃ , ѧ҃ѵ҃в . а҃ллилѹ́їа҃ , гла́ , д҃ . пра́ведни и҃ко фи́нік . сти҃ , насаже́ни вдо́мѹ гн҃и . є҃ѵ҃а҃лі́є , ѡ҃ма́ . за҃ , лѕ҃ . кенани́ , впа́мать . ѕ҃вѣо́та по҃ѕвиже́нїи чтна́го кр҃та҃ . а҃ пла́ , ккори́нѳ҃ . за҃ , рі҃ѕе . а҃ллилѹ́їа҃ дню . є҃ѵ҃а҃лі́є , ѡ҃ѡа́нна . за҃ , л҃ . на҃ по҃ѕвиже́нїи . и҃ па́мать ѥ҃та́го ѡ҃ц҃е́нномч҃ника ѕнмеѡ́на є҃ро́дника гн҃а по́плоти . про҃ , гла́ , з҃ . чтна҃ пре гм҃ъ . сти҃ . что҃ бо҃ здамъ гв҃и . а҃пла́ , кгала́тѡмъ . за҃ , ѥ҃г҃ . а҃ллилѹ́їа҃ . гла́ , в҃ . ѡ҃ц҃е́нніцы твои҃ о҃блеку́тѧ въпра́вдѹ . є҃ѵ҃а҃лі́є , ѡ҃мари́ка . за҃ , лз҃ . кенани́къ , хвалите .

Сты́а҃ велико҃мч҃ицы є҃ѵ҃фими́и҃ прехва́лныа҃. 51 3
вече́ , о҃бы́чнаа҃ стихологі́а҃ . наги возва́ , стры , подо́бны пра҃ , г҃ . не҃ѳ҃ѵ҃е́и҃ , г҃ . сла́ , ѳ҃ѵ҃е́и҃ , гла́ , ѕ҃ , самогла́сенъ . прецв҃ѣ́тшіа҃ добродѣ́телми . і҃нно҃ѥ , кр҃тѹ҃ , гла́ , то́иже . четвероконе́чныи ми́ръ . насти , пра́зника , сестихѝ сво́ими пре́же пи́санымі . сла́ , ѳ҃ѵ҃е́и҃ , гла́ , и҃ , самогла́сенъ . вели́къ ѩ҃зы́къ да подви́житеа҃ . і҃нно҃ѥ , пра́зника , то́иже гла́съ . є҃го́же дре́вле мо҃и҃се́и҃ . тропа́рь , ѳ҃ѵ҃е́и҃ . гла́съ , д҃ . А҃гница твоа҃ ї҃е҃ є҃ѵ҃фи́мїа҃ зове́тъ вели́имъ гла́сомъ . тебѣ́ женише́ мо҃и҃ любѧщи , і҃ищѹ́щи страждѹ҃ и҃ распина́кѧ и҃ погребе́нїе҃ кр҃ще́нїемъ твои́мъ . и҃мѹ́кѹ прі҃и҃мѹ҃ тебѣ́ ра́ди , дацр҃твѹ҃ ѥ҃тобо́ю . и҃ѹ҃ми раю́ наде́ждѹ и҃мѣ́ѧ на҃тѧ , а҃ко дажи́вѹ ѹ҃тебѣ́ . но҃ а҃ко же́ртвѹ непороч́нѹ прі҃и҃ми мѧ , ѥ҃люво́ію поже́ршѹюнтнеа҃ . тои҃ молитвами х҃е бже , спаси́ дша́ наша҃ .
вла҃ , і҃нно҃ѥ , пра́зника , то́иже . и҃наг҃ъ г҃ь .
на҃ ѹ҃трени , о҃бы́чнаа҃ стихологі́а҃ . є҃ѳ҃да́лныже гле́мъ , пра́зника . и҃чтемъ

мчнїе ѣтыѧ натрое . канонъ , пра , на s .
йѣтѣи , на s . по г , пѣсни , ко , празникѹ ,
їйковъ . таже , сѣ , ѣтѣи . слава , їйнѣ ,
пра . по s , пѣ , ко , ѣтѣи . гла , д . по .
возвеселимѧ . Вострадан҃їи своемъ добрѣ
подвигшимѧ . йпоемерти насъ обѣщаѣши ,
чюдесъ твоихъ прехвальнаѧ йсточан҃їемъ .
тѣмъже ти успен҃іе ѣтое поемъ , вѣрою
притекающе въбжтвеныи твои храмъ .
дайзбавимѧ недѹгъ дшевныхъ , йчю
десъ благодать почерпемъ , таже . їйковъ .
по д , пѣсни , сѣ , ѣтѣи . слава , їйнѣ ,
празникѹ . нахвалитѣхъ , стихѣры ,
ѣтѣи . гласъ , г , самоглассны . слава ,
глас҃ъ , s . одесн҃ѹю спса , їйнѣ , празни
кѹ , глас҃ъ тоиже . днесь проѣходитъ .
настн , стихѣры , празникѹ . глас҃ъ , в .
по . домѣ ѣѵ҃ѳ҃рафовъ , сообычными стихи .
слава , ѣтѣи , гла , д . днесь лицы цчестїи
всехвалнаѧ . їйнѣ , празникѹ , глас҃ъ
тоиже . днесь якѡ вонетинѹ . налитѹ
рги . Блженна цканона , празникѹ ,
пѣ , г . йетѣи , пѣ , s . про , гла , д .

дивенъ бгъ вестыхъ своихъ . стихъ .
въцрквахъ благословите бга . апо́столъ ,
к коринѳ́ъ , домъ . зача́ло , рпа . а́лли
лу́їа , гла , s . терпѧ потерпѣхъ гда
йвня́тъ ми . ѐѵа́ліе , цлукі . зача́ло ,
лг . кенаникъ , впа́мять . Стыѧ
мчнцы со́фїи , йчадъ ѐѫ , вѣры , любвѐ ,
йнаде́жи . слу́жба , пра́зникѹ , йетыѧ .
на ўтрени мучен҃іе йхъ , раздѣля́емъ
натрое . конда́къ , мчнцамъ . гла́съ , и .
А́гнцы словесн҃їи , а́гнцѹ йпастырю
повѣ́довати сподо́бистесѧ . о́гнен҃ви лю
томѹ ймукамъ пре́дани бысте , їйвисте
ѫ а́ггло́мъ равно чести́ни . тѣмъ вен
цен҃ною ва́шѹ па́мять пра́зднуемъ ,
вверелїи ерца двы мудрыѧ .
Прпбнаго цца нашего ѐѵмен҃їѧ ѐпи́скопа
горты́ньскаго чюдотво́рца . Па́мять
свѧтаго ще́нно мученика , симео́на ѐпи́
скопа ерлимъскаго . слу́жба , пра́зни
кѹ , йето́мѹ . наўтрени чтемъ възлато
ўстѹ , трижды . Стыхъ мученикъ ,
трофима , йевватїѧ , йдормен҃ъта .

Ѡпрестáвлéніе блговѣ́рнаго кнзá ѳеѻ́дора смоленскáго, і҃ѳросла́вльскаго чюдотво́рца вчáдъ его́ ѳ҃ѳда, ѥ҃ѵпетанти́на. Слýжба, ц҃ра, нс҃ты́мъ. вéчеръ, поемъ, блжéнъ мýжъ, а҃ ю, слáвы. наги́ вознá, ѡ҃стави, сти, и҃. ѥ҃поемъ, стры, пра, г҃. гла, д҃. по. далъ е́сѝ знáменіе. Крт҃ъ прчтны́и. нс҃ты́мъ, є҃. гла, и҃. по. что́ вы́ нарéче. Прпбне ѻ҃тче ѳеѻ́доре. слáва, гла, то́иже, самоглáвенъ. рáвно а҃ггльское житіе́ по жи́въ. і҃нѣ, пра́зникъ. гла, б҃. воспле́щемъ днéсь пр҃éсѣненое торжествó. вы́ходъ. проки́менъ, дню. чтéніе, г҃, прпбничекіа. Нанесхожéніи, стихéра стóмъ, его́же е́сть хра́мъ. нс҃ты́мъ, гла, гла, е҃. Прпбне ѻ҃тче ѳеѻ́доре, гласъ е҃ѵалге́лскій оу слы́шавъ. і҃нѣ, пра́зникъ, гла, то́иже. прїидéте лю́дїе прелáвное чюдо ви́дящеи. наст҃и, стры, стóмъ. гла, е҃. подóбенъ. радýйся, состихи́ѝхъ. гла, гла, е҃. преподо́бне ѻ҃тче ѳеѻ́доре, недалъ е́сѝ сна́ о҃чима свои́ма. і҃нѣ, пра́зникъ, гла, то́иже. Гласъ прорцы́ъ твои́хъ нея́ѝ ѝдавы́да.

тр҃о, стмꙋ ѳеѻ́дорꙋ. гла, д҃. Ꙗ҃ко цѣли́тель превзрѧ́де, и҃наказа́тель бл҃гопрїѧ́тє, мирскі́и мл҃тежъ ѡ҃ставилъ е҃сѝ. крт҃ъ свои́ нарáмо взе́мъ, бж҃ественымъ житіе́мъ пожилъ е҃сѝ. и҃воздержáнїемъ пло́ть оу҃кроти́лъ е҃сѝ. и҃кмощемъ твои́мъ притекáющимъ, всѣ́мъ и҃збранны́и показáлъ всѣ́мъ блженне ѳеѻ́доре. тѣ́мъ мо́лимъ тѧ, всепѣвáющее твою́ пáмять во ѱалмѣ́хъ и҃пѣ́снехъ прпбне. молéнїѧ ѡ҃дшáхъ нáшихъ, г҃ла, сты́мъ, тр҃о, о҃бщїи, гла, то́иже. Ꙗ҃ко звѣ́зды многосвѣ́тлыѧ ѿ҃ю҃ности бо́ сїѧ́вше, о҃свѣти́ли е҃сте́ сер҃цà вѣ́рны, прене сенїемъ чтны́хъ мощéй ва́ши, добродѣ́телми чюдéсъ ва́шихъ. бо́плоти бо ꙗ҃ко а҃ггли на земли́ показáстесѧ пощенїемъ. наважде́ни бы́сте ꙗ҃ко дре́во привождáхъ бо́держанїѧ. напоéни стрꙋ́ми слезъ ва́шихъ, и҃нкве́рнꙋ о҃мы́сте. сего́ ра́ди ꙗ҃вистесѧ прїѧ́телище бж҃їѧ дха, кнже ѳеѻ́доре, дв҃де и҃конестáтине. мѡли́те х҃а бг҃а, спастѝ сѧ душáмъ на́шимъ. ѳ҃ і҃нѣ, пра́зникъ. слꙋ́жба стꙋ҃ю мч҃ницы, поéтсѧ напáвечерницы.

канонъ , гла , и . тѫ , стры , гла , и . по. мученицы твои ги . ко , мчнкомъ . гла , и .

Иако страдалцемъ основанїе , вѣлѣпочестїѧ столпъ , церкви чтетъ ѥлавитъ , твоѧ свѣтоносная страданїѧ . прнопамятне блжнне , страдалче доблемудрене славне трофиме . состра давшими стебою , очищенїе пекщимъ васъ ѥпрвите , ѩко неповѣдимїи ,

внутрени , и авгъ гъ , тро , пра , в . ела , стым . ины , пра . ѡбычныѧ ка . по а , ка , сѣ , стыѧ . гла , а , в . ела , ины , пра . ичтем житїе стымъ . по в , стихологїи , сѣ , гла , и , в . ела , ины , пра . пополнелеосѣ , сѣ , гла , а , в . ела , иннѣ , пра , ичтенїе . степенна , а , анти , д го , гласа . про , гла , з . чтна прегдмъ смрть прпбныхъ его . стихъ . что воздамъ гви . ѐvаллїе , ѿма . Зачало , мг . вѣ мнѣ предана сѫть ѿцем моимъ . по н , мъ , ѱалмѣ , стихѣра . глас , и . прпбнїи ѿцы стїи . канонъ , празникѫ , ирмосомъ , на , s . ѩстымъ два канона , на , и . катавасїѧ , празникѫ . кревта начертавъ . по г , пѣ .

ко , пра , іиковъ , иѣ , стымъ . гла , а , в . ела , ины , пра . по s , пѣ , ко , прпбнымъ .

Иа вкѣтевѣ свѣтилницы всесвѣтлїи , вопло ти ѩко англи . живота древо раиское , поще нїемъ ѩдѣнїемъ ѩвѣрею возращаеми про цвѣтосте . мтвами своими нбныѧ благода ти прїемше , врачевеже крѣпцы навитевѣ , ѩцѣлѧете недѫжныхъ дша . свѣрою пре вѣгающи крщѣ мщи ваши , чюдотворцы славнїи , ѳеодоре ѩдѣде , ѩконстантине . молите ха бга , грѣхѡвъ ѡставленїе дарова ти , вѣрою навѣкшимъ пмать ваш ; ѩйсеѣ . по д , пѣ , свѣтилен , стымъ , в . ела , ины , пра . и ахвалнтехъ , стихѣры стымъ , на д . гласѣ , и , самѡ глны . ела , гла , тоиже . прїидѣте вси вѣ рнїи согласно вопоемъ . ины , праз , гласъ тоиже . ѐгоже древле моисей . налитѫргїи , блженна , празникѫ . пѣ , s , а . ѩстымъ , пѣ , г , а . про , гласъ , з . чтна прегдмъ смрть прпбныхъ его . сти . что воздамъ гви . ѧплъ , кгалатомъ . за , сгі . ѧлли лѫїа , гла , s . блженъ мѫжъ божиемъ га .

стíхъ . вíлно наземлѝ бу́детъ сѣ́мя є҆гѡ̀ .
є҆ѵа́ллїе , ѿма҃ , зача́ло , а҃і . причáстенъ .
вспáмять вѣ́чную бу́детъ прáведникъ .
г҃ к҃ ✠ С҃ тáго великомч҃ника є҆вста́фїа , їи҃же ви́мъ.
нетлѣ́нныхъ мч҃никъ , їи҃неповѣ́дникъ . кнзѣ
михáила черни́говскаго , и҃ вола́рина є҆гѡ̀ дво҃
дора , ѿ҃ц҃ы́мъ царѣ̀ постра́давшихъ . в҃ е҆́ч҃е ,
блаже́нъ мꙋ́жъ . наги́ возва́ , стры , на҃і .
по҃ , г҃ , пра҃ . и҃ є҆вста́фїю , г҃ . їи҃неповѣ́дникѡ ,
д҃ . гла , є҆вста́фїю . гла , б҃ , самогла́сенъ .
вторы́и и҃ѡ́въ . їны҃ , пра҃ , гла҃ , то́йже . ре́кꙋ
премѣне́нїе патрїа́рхъ . вы́ходъ . про҃ , дню.
чтенїѧ , г҃ . на҃сти , стры , и҃неповѣ́дникомъ
вострихѝ и҃хъ . и҃ є҆вста́фїю , самогла́нъ , востри́хъ .
ди́венъ бг҃ъ вострыхъ свои́хъ . гла , ѕ҃ . тве
рдыи дше́ю . гла , и҃неповѣ́дникомъ . гла , и҃.
добротѣ́ю по́двигъ свои́хъ . їны҃ , пра҃ , гла҃ ,
то́йже . гла́съ прр҃ка твоегѡ̀ мои́сѣ . т҃ро ,
мч҃никѡ , гла҃ , д҃ . М҃ нцы твои́ гн҃ , востра
да́нїихъ свои́хъ вѣ́нца̀ прїѧ́ша нетлѣ́нныѧ ,
ѿ҃тебе́ бг҃а на́шего . и҃мꙋ́щебо кр҃е́пость твою
неповѣ́дмꙋю , мꙋ́ча́щихъ сꙋпраздни́ша . и҃
вокрꙋ́ши́ша вѣ́сѣ́мъ немощна́ѧ шата́нїѧ .

хъ мл҃твами хе҃ бже҃ спасѝ дшѝ на́ша .
вла , и҃неповѣ́дникѡ . т҃ро , гла , д҃ . Жи́знь
свою́ мч҃нически совершивше . и҃неповѣ́данїѧ
вѣ́нцы сꙋкра́вившеѧ . кнзѣ́нымъ востеко́
сте михаи́ле премꙋ́дре , съдо́блимъ ѳео́доре .
моли́те ха҃ бга҃ сохрани́ти ѿ҃чество ва́ше .
цр҃ство лю́ди повели́цѣи є҆гѡ̀ ми́лости .
пр҃ . ще є҆лꙋчи́тесѧ є҆вста́ѳїѧ и҃неповѣ́дни
кꙋ . пѣ́ти спопра́здне́ствомъ є҆вста́ѳїю .
и҃неповѣ́дникомъ , и҃коже наста́витель и҃з
во́литъ . Вла҃ѵгрени . нлвгъ гѳ҃ . т҃ропа́рь ,
пра҃ , а҃ . и҃мч҃никѡмъ , а҃ . вла҃ , и҃неповѣ́дникѡ .
їнн҃ъ , пра́здникꙋ . Подобны́й стихоло́гїи .
вѣ҃ , гла́емъ , пра́здникꙋ , по б҃ . и҃ чтемъ
мꙋ́ченїе ѕ҃таго є҆вста́ѳїѧ , б҃ . пополне́ле
бе҃ , вѣ҃ , ѕ҃ты́мъ . гла҃ , їнн҃ъ , пра҃ .
ступе́нна , д҃ го , гласа , а҃нти , а҃ . про҃ .
возва́ша пра́веднїи и҃гѳ҃ . сти҃ . мно́ги ко́
рби пра́веднымъ . ве́лїе дыха́нїе . є҆ѵа
ллїе , ѿматѳе́ѧ . Зача́ло , лѕ҃ . рече́ гс҃ь ,
се҃ а҃зъ посыла́ю васъ а҃ко о҃вца . по и҃ мъ ,
ѱалмъ҃ , стихо҃ра ѕ҃ты́мъ . гла́съ , и҃ .
Вла́сть земну́ю . кано́нъ , пра́здникꙋ ,

вѣрмеѕо́мъ . на д҃ . и҃мѹ́ченикомъ на д҃ .
и҃ереѡ́вѣдникомъ на ѕ҃ . по г҃ , пѣ́ени
конда́къ , мѹ́ченикомъ . гла́съ , в҃ . по .
вы́шнихъ и҃ма́ . Стоѧ́ти хв҃ѣ вѣ́рѣ оу҃по
до́билъсѧ є҃ѐи , и҃того в҃ѣ́рно и҃спи́въ ча́шѹ .
о҃бѣщ҃никъ є҃в҃ѣта́ґїе , и҃зла́вы наслѣ́дникъ
бы́сть , ѿ҃лмого́ вѣ́хъ бга . пр҃їе́мыи
свы́ше бж҃ественое о҃ставле́нїе , Ѷ҃ко́въ .
та́же , ст҃ѣ , мѹ́ченико́ . сла , ст҃ѣ , и҃ереѡ́вѣ
дникомъ . і҃нн҃ѣ , пра́зникѹ . по ѕ҃ ,
пѣ́ени , конда́къ , и҃ереѡ́вѣдникомъ .
гла́съ , и҃ . подо́бенъ . въ҃зба́нной .
Цр҃тво земно́е нивочто́же вмѣ́нивъ , и
сла́вѹ и҃ко преходѧ́щѹ о҃ставилъ є҃сѝ . само
зва́къ пришедъ кподвигѡ́мъ , тр҃цѣ прило
вѣ́далъ є҃сѝ пр҃енечестны́мъ мѹ́чителемъ .
встрастотерпче михаи́ле , въ҃до́блимъ до҃до
ромъ , цр҃кви силамъ пр҃естоѧ́щее . молѝте
бе҃зпре́ста вохрани́ти ѿ҃чествѡ ва́ше . цр҃же
и҃люди . да ва́съ непрестанно почита́емъ ,
Ѷ҃ко́въ . по д҃ , пѣ́ени . ст҃ѣ , мч҃нко . м҃
сла , и҃ереѡ́вѣдникомъ . і҃нн҃ѣ , пра́зни
кѹ . нахвали́тѣхъ , ст҃ры , мѹ́ченикомъ ,

самогла́сны , д҃ . є҃ди́нъ , гла́съ , д҃ . и҃два ,
гла́съ , и҃ . и҃є҃ди́нъ , гла́съ , ѕ҃ . і҃и҃ереѡ́вѣ
дникомъ , гла , д҃ , по . да́лъ є҃сѝ зна́ме
нїе . послѣ́дн҃ѣи ст҃ихо́мъ , возва́ша пра́вед
нїи . сла , и҃ереѡ́вѣдникомъ , гла , и҃ . і҃ны ,
пра , гла , тоѝже . гла пр҃рка тво́его . сла
словѐ́е вели́кое . и҃ѡ҃пѹ́стъ . Нали҃тѹ́ргїи бла
же́нна ѿ҃кано́на , пѣ́сень ра́довам . и҃сты́м ,
мч҃нкомъ , пр҃ѣ , г҃ . і҃и҃ереѡ́вѣдникомъ , пр҃ѣ ,
ѕ҃ . про , гла , з҃ . ст҃ы́мъ і҃же е҃сть назе
мли́ е҃го . ст҃их҃ъ . пре҃зр҃ѣ́хъ га . а҃пл҃ъ ,
кор҃фе́ . за , слг҃ . нлм , кз҃ . а҃ллилѹ́і҃а ,
гла́съ , д҃ . возва́ша пра́ведн҃їи . є҃ѵа́ґїе ,
ѿ҃лѹ́кѝ . Зача́ло , ѱѕ . вто , бі , нлн .
рече́ гь свои́мъ оу҃чени́кѡ́мъ . внемли́те ѿ҃
чл҃къ . кенани́къ , ра́дѹйтеѧ . С҃та́го кѣ в
а҃пс҃тола конда́та , і҃же вмагнове́и . в҃ї
де́нь ѿ҃дае́тсѧ пра́зникъ , чтна́го и҃жно
творѧ́щаго кр҃та . и҃бы́ваетъ вса слѹ́жба
пра́зникѹ , навече́рнѣи , и҃наоу҃трени , и҃на
литѹ́ргїи . слѹ́жбаже ст҃а́го пое́тсѧ наоу҃трїи
въ , кв҃ . чте́мъже наоу҃трени , о҃ставше
ѿ҃мѹ́ченїѧ ст҃а́го є҃вста́фїѧ , трижды .

Зри. вѣдомо бѫди . ѩко поѿданїй празника, начинаемъ стихологисати наоутрени, г, ка. творимъже ѝутенїа, д . ѧнавечерни стихологиемъ . къгѳ внегда вскорѣхъ .

Зри. Знаи оубо . ѩко вовсемъ ѿбщемъ оуставе ѿ к го днѣ сентевріа мца, повелѣваетъ начинати, г, ка . Здѣже ѿнли, ѩже по возвиженїи . Еже ѧмнитъмнѣ, ѝпопри лѣжнеишѣе . ѩко да ѿнедѣли начало взе млетъ ѱалтырь . ѧще оубо ѝли прежде два десѧтаго, ѝли подвадесѧтомъ дни бѫдетъ недѣлѧ . вежко ѝвегда ѿпонедѣлника

а кв начинаемъ, г, ка ; Стаго ещенномученика фоки, Єппа синопискаго . ѝ стаго прка ѝѡны . ѝ прпбнаго ѝѡны презвитера, ѿца деофана, творца каномъ, ѝде одоръ начертанномъ . в ечеръ, обычнаѧ стихологїа . наги возвахъ, стры, ещенномученикъ фоцѣ, г . ѧпла кондрата, г . вла, гла, д, фоцѣ . ѝзмлада былъ еи рачитель . ѩны, бо . Наети, воо . вла, ѩны, бо . тро, ещенномученикъ . гла, д . ѝнравшимъ причастникъ . егѡ мца, г .

дрѫгїи, тро, ѧпла кондрата . гла, г . Ѧпле стыи кондрате, моли мтиваго бга . дапрегрѣшенїемъ ѡставленїе подаѥтъ дшамъ нашимъ . Слѫжба прку ѡнѣ, ѝпрпбномѫ ѡнѣ поемъ напавечерницѣ здѣ . ко, проро́ку ѡнѣ . гла, б . по . тверды . Прокъ днбенъ показаемъ, бжїе повелѣнїе приемъ . вообразъ тридневнаго воскрнїа, ѩкиѥ тридневенъ бывъ . невреженъ ѿзвѣрмъ ѝзыде, ѝнавиемъ свѣтелъ проповѣдникъ ни невїи великомѫ градѫ . егѡ ради тѫ радо етно ѡна почитаемъ, ѩко члколюбїа бжїа провозвѣстника ; наоутрени . по обычной стихологїи, сѣ, глемъ, воо . ѝчѣ взлато оустѣ, в . ѥже офоцѣ похвалное, ѧвтерїа ѧмасїискаго, в . канѡны, г . воо, единъ, ѥтымъ два . по г, пѣ, ко, ѧпла . гла, и . по . ѩко начатки . Гѩ ко стлѫ чеетна ѝстрастотерпца крѣпка . вселенная приноси ти гн, бжтвенаго ѧпла кондрата . пѣньми воспѣвающе чтнѫю егѡ памть, прошще всегда прегрѣшенїемъ ѡставленїе, егѡ ради даровати пѣющимъ тѫ, члколюбче ;

Сѣ, фо́цѣ, и҃дѵгоѝ ко́ндратѵ, и҃бо. по ѕ, пѣ, ко, ѵ҃тра́го фо́ки. гла́съ, ѕ. по. е҃же о҃на́съ. И҃ко ѵ҃тль приносѧ҃ ѿче́ же́рътвы, наконе́цъ себѣ҃ принесе́ же́ртвѵ жи́вѵ. свѣдѣтельствовавъ зако́нно о҃хѣ вѕѣ. ѿа҃ггла оу҃крѣпля́емъ. и҃неме́рть и҃зволя́ѧ вы́и сво́пію́щими тѝ. прі҃и҃дѝ фо́ко е҃на́ми, и҃никто́же на́ны, та́же, ѵ҃ковъ. по ф, пѣ, свѣтиле́ фо́цѣ, и҃бо. наст҃иховнѣ вко. На҃литѵ́рги҃и, слѵ́жба с҃вѧще́нномч҃ка. Зача́тіе ч҃тна́го и҃сла́внаго про́ка и҃предотеч҃и крт҃ла гн҃а і҃оа́нна. Ве́черъ, подобы́чной

ст҃ихологі҃и. нагѝ возва́хъ, о҃ставѝмъ, ст҃ихо́въ, ѕ҃. и҃пшемъ, ст҃ры. гла, д҃. по. зва́нныи с҃вы́ше. сла, гла, ѕ, самогла́сенъ. ѿнеплодны́хъ дне́съ чре́слъ. і҃ны, бо, и҃лѝ крт҃обо. наст҃иховнѣ, вко сла, гла, ѕ, самогла́сенъ. а҃ггла ѿнеплодны́хъ ложе́снъ. і҃ны, бо, и҃лѝ крт҃обо, тро. гла, д҃. И҃же пре́же нерождающі҃а неплоды́ весели́ѧ. вѣко зача́тъ сл҃нцѵ́ свѣтѝлника и҃ѵ҃ѣ просвѣтѝти хотя́щаго всю вселе́нную, невѣ́дѣні҃ем слѣпото́ю болѧщѵ́.

лико́ѵ Заха́рі҃е, вопі҃ѧ҃ содержновеніе́мъ. прокъ вы́шняго е҃сть хотя́и роди́тиѧ. ѕ҃. ѵ҃то, и҃наѵ҃ѣ гѣ. и҃наконе́цъ оу҃трени, вне́ же бываетъ о҃бы́чнаѧ ст҃ихологі҃а. и҃ѵ҃тє ѿзлатоѵ́ста, д҃. кано́на, воо, два. и҃ѣто́мѵ на ѕ. по г, пѣ́ни, сѣ, в҃. сла, і҃нѣ, бо. по ѕ, пѣ, ко, гла, а҃. по. лікъ а҃ггльскі҃и. Веселі́тѧ свѣ́тло Заха́рі҃а вели́кі҃и, и҃преслáвною е҃лиса́вето́ю сѵ́прѵ́гою. достойно зачина́ющаѧ і҃оа́нна пре́тчю. е҃гоже а҃рха́нгглъ благовѣсти́ ра́дѵ́ѧ. и҃ѵ҃ацы достодо́лжно почита́ютъ, я҃ко оу҃чтѧ́ благо да́ти. ѵ҃аже, и҃ко. по д҃, пѣ́ни, сѣ҃. нахвали́тѣ, ст҃ры. подо́бны, прт҃чи, г҃, на д҃. повторимъ, а҃. гла, ѕ. по. все́ оу҃по ва́ніе. сла, і҃нѣ, гла, тоѥ́же, самогла́сен҃. е҃лисаве́тъ зача́тъ пре́тчѵ́ блг҃ти. слаговело́ві҃е вели́кое. е҃ктені҃ѧ. і҃ѡа҃ѵ́. разѵ́мѣ́й оу҃бо ѡ҃ттоле́ѣ. я҃ко подобае́, е҃гда́ по́е҃ мо́хтан. і҃е҃гда́ глем, гби по́е҃ напре́дь. бываетъ и҃вели́комѵ́ слаговело́ві҃ю. і҃оу҃бо ѡ҃ттоле́ѣ бываетъ и҃ѵ҃ъпрочи́ неѵ҃обра́нно, е҃гда́ повели́ оу҃стра́. на҃литѵ́рги҃и. набл҃же́нна, ѿ канона́ прт҃чи. пѣ, г҃. и҃ ѕ҃ м.

по ѕ҃, пѣ́вни, ко҃, гла҃, б҃, по҃. вы́шних҃ йщіа҃ . О҃ ѹ҃ѧзи́вшіи свое҃ сре҃це до҃бра҃ дво҃, любо́вїю хв҃ою . о҃бра́ченика вре́менна҃го ѧ҃ко небре́гома преоби́дѣвши , и҃на́гнь дерзно́ѹ ла҃ е҃ѣ҃ . зв҃ѣ́рже о҃у҃ѣта҃ загради́ла е҃ѣ҃ . и҃спа́вшим҃ ѡ҃ни́хъ , прилѣ́жаше па́вла и҃щ҃ѹщи , д҃е́кло первострада́лнам҃ . Й҃и҃сово҃ъ . по҃ д҃, пѣ́вни , свѣ́тилень сѣ́ѣ҃ . нахвали́тѣх҃, стры , самогла́сны сѣ́ѣ҃, д҃ . гла́съ , б҃ , два҃ . и҃гла́съ , д҃ , два҃ . ела҃ , гла́съ , а҃ . стра́да́лче ски҃ѣ҃ по́двигъ . і҃ны , бо҃ . насти , воо҃ . ела҃ , гла́съ , б҃ . пр҃и҃и҃дѣ́те мч҃ни́колю́бцы . і҃ны , бо҃ . налитѹ́ргі҃и . б҃ ѧ҃ко҃нна ѡ҃кано́на сѣ́ѣ҃ . пѣ҃ , тре́тьам҃ и҃шестам҃ . про҃ , гла́съ , д҃ . дне́нь бг҃ъ вое҃ѣ҃ты́хъ свои́хъ . стих҃ъ . въцр҃кваха҃ъ бл҃гословѝте . а҃пл҃ъ , кѵ҃ѳмо҃ . зача́ло , е҃ч҃ѕ҃ . а҃ллилѹ́ї҃а҃ , гла҃ , ѕ҃ . терпа҃ потерпѣ́хъ гд҃а҃ . Є҃ѵа҃ліе , ѡ҃ма҃ . зача́ло , рд҃ . кенани́къ . радѹ́йтеса҃ . П҃рпе́ныа҃ е҃ к҃ мт҃ри на́шеа҃ , Є҃в҃. д҃роси́нїи а҃лександрі́йскїа҃ . и҃прест҃авле́нїе преподо́бнаго ѡ҃ц҃а на́шего и҃гѹ҃ мена҃ се҃ргі҃а҃ чюдотво́рца , и҃же в҃ мана҃сеи҃ць҃ . в҃ е҃чер҃ъ подо́бны́ѧ стихологі҃и . наги҃ возва҃,

проки́ме҃ , гла҃ , з҃ . вовеселя́тсѧ пра́ведни҃. сти҃ . ѹ҃слы́ши бже҃ гла́съ мои҃ . а҃пл҃ъ , кгала́ томъ . зача́ло , е҃і҃ . а҃ллилѹ́ї҃а҃ , гла҃ , д҃ . пра́ведникъ ѧ҃ко фини҃ . Є҃ѵа҃ліе , ѡ҃лѹки҃ . зача́ло , б҃ . вовре́мя о҃но́ бы́ти і҃е҃рси҃. коне҃. поноше́нїе мое҃ въ ч҃лц҃ѣ́хъ . при҃ . в҃пама́ть҃, тыа҃ первомч҃ницы , и҃равноа҃пльныа҃ д҃в клы прехва́лныа҃ . е҃чер҃ъ , о҃бы́чнам҃ сти҃ хологі҃а҃ . наги҃ возва́хъ . о҃ставимъ , сти҃ ѕ҃ . и҃поемъ стры , подо́бны сѣ́ѣ҃ . ела҃ , гла҃ , ѕ҃ . стра́да́лчески҃ми боре́нїи . і҃ны , бо҃ . насти , воо҃ . ела҃ , сѣ́ѣ҃ , гла҃ , и҃ лво́мъ ѹ҃ѣтремле́нїе попра́ла е҃ѣ҃ . і҃ны , бо҃ . тро҃ , гла҃ , д҃ . довеле́мъ па́вловым҃ъ наѹ҃чи́вшим҃ , бгонев҃ѣ́стна҃м҃ д҃е́кло . и҃ѣ҃ рею ѹ҃тверди́вшим҃ ѡ҃петра҃ бг҃о҃зва́нна҃м҃ . первомч҃ница а҃вни҃м , и҃первострада́лница вжена҃хъ . в҃зы́де напла́мень , ѧ҃ко нам҃ѣ҃ето бл҃гоцв҃ѣ҃тѹ́щее . зв҃ѣ́ри і҃ѹнцы҃ ѹ҃стра́ши́ша ѧ҃ тебе҃ , вооружи́вшам҃ крто́м҃ . тѣ́мъ моли҃ вехва́лнам҃ ха҃ бг҃а , спасти҃ дша҃ на́ша҃, ѳ҃ . и҃ѣ҃ бѣ҃гъ г҃ь . тѣ́мъ мч҃нїе сты́м҃, наѹ҃чени҃ д҃ . кано́на , воо҃ , два҃ . и҃сѣ҃ѣ҃ни҃ на҃ ѕ҃ .

пѡемъ, стрхы, подобны, стѣй на ѕ҃. сла,
гласъ, и҃, самоглнъ. чистое чистоты сво
ея сокровище. іны, бо. настхи, воох. сла,
іны, бо. вѣдоможе буди. яко всегда,
егда неймать стыи стихѣру, самогласну,
наги возвахъ глемъ. сла, іны, бо, ѿпо
добныхъ тѣхъ. еже будетъ прилѣжно
прямо гласу, и подобенъ стихѣрѣ, емуже
вминѣи. Настиховнѣ всегда глаголемъ,
насла, іны, ѿстихѣръ бгородичныхъ само
гласныхъ, воохтае. тропарь, гласъ, и҃.
отебѣ мти. писанъ сего мца, аі. тоже,
и вбгъ гь. наутрени. обычная стихоло
гія. и ѿжитія стыя чтемъ, д҃. канона
воохтае два. и стѣй, единъ. по ѕ҃, пѣ
сни, кондакъ, гласъ, в҃. по. вышнихъ
ища. Вышняго живота желающи сподо
битися, нижнюю пищу тощно оставила
еси. и себе привмѣсила еси посредѣ мужей.
обрученика временнаго возненебрегла еси, ха
ради невѣстника своего. та. іико. по ѳ҃,
пѣсни, свѣ. и прочая служба пообычаю.
служба преподобному сергію поется сице.

Аще хощетъ настоятель, творимъ бдѣ
ніе. намалой вечерни, стрхы, стому, на д҃.
гла, е҃. по. прпбне ѿче. сла, гла, ѕ҃.
пріидѣте иночествующихъ. іннѣ, бо.
настиховнѣ, стрхы, гла, ѕ҃. по. аггль
ски, состихи ихъ. сла, гла, и҃. прпбне ѿче
мира красоты. іны, бо. потртомъ, тро,
гла, д҃. иже добродѣтели подвижникъ. писа,
навелицѣй вечерни. набдѣніи, блженъ мужъ.
славу, а҃ ю. наги возвахъ, ѡставим, стихъ,
и҃. и поем, стрхы, гла, ѕ҃. по. все оупова
ніе. мирскій мятежъ оставилъ еси. сла,
гла, ѕ҃. иже пообразу. іны, бо, а҃, погла
су. кто тебе неблжитъ. выхо. про, дню.
чтенія, стому, г҃. наисхожденіи, стра,
храму стго едина. и стму, стрхы. гла, ѕ҃.
самогласны, два стиха. сла, гла, тойже.
русская убо всеосщенная. іннѣ, бо,
воскрнъ, втойже гласъ. настхи, стрхы,
гла, а҃. по. нбнымъ чинѡмъ. наста
бгоносе, состихи ихъ. стихъ, а҃. чтна
прегмъ. стихъ, в҃. блженъ мужъ боянся га.
слава, гла, и҃. инокъ множество. іны,

бо҃. безневѣстнам҃. наслѣдѥніе хв҃ѣ҃. тро҃, етомꙋ. гла҃, д҃. Иже добродѣтели подвижникъ, ꙗко воистинꙋ воинъ хв҃а бг҃а. настрѣти велми подвизаѥмъ вжизни временнѣи. вп҃ѣніихъ вдѣніихъже вопщени ихъ, образъ бывъ своимъ оученикомъ. пѣмъже вселенѣмъ вт҃ѣ҃ преслы҃и дхъ, ѥгоже дѣйствіемъ свѣтло оукрашенъ. но ꙗко имѣѥмъ дерзновѣніе ковчегъ трцы. поминаи стаго ѥже вобра мꙋдре. иже забꙋди ꙗкоже обѣщаѥмъ, посѣщаѥмъ чадъ своихъ сергіе прподобне ѡче нашъ. к҃. и҃ вце дво҃, а҃. ичтиніе, вжитіи прпбнаго. наоу҃трени, набг҃ гѣ҃. тро҃, етомꙋ, б҃. гла҃, іны҃, бо҃. ѥже ѡбѣтка. іобычнаѧ, стихологіѧ. по а҃, стихологіи, ст҃ѣ҃, гла҃, и҃. б҃. гла҃, іны҃, бо҃. ичтемъ ѡжитіѧ стаго. по б҃, стихологіи, ст҃ѣ҃, гла҃, г҃, б҃. гла҃, іны҃, бо҃. ичтемъ ѡжитіѧ стаго. полиелео, ин҃ѣ҃, гла҃, и҃, б҃. гла҃, іны҃, бо҃. отебѣ радꙋетсѧ. ст҃ѣ҃, а҃, анти҃, д҃ го, глава. прокименъ, гласъ, д҃. чтна прегдмъ. сти҃. что бо здамъ гви. велико дыханіе.

ѥваліе, ѡмѳ҃, за҃, мг҃. вѣмъ мнѣ предана бꙋть. По и҃мъ ѱалмѣ, стра҃, гла҃, ѕ҃. іже наземли а҃г҃гла. канонъ бц҃ѣ, войрмо во҃, на ѕ҃, гла҃, ѕ҃. ипрпбномꙋ канонꙑ, два҃, на и҃. ѥдн҃, гла҃, и҃. идрꙋгіи, гла҃, а҃. по г҃, пѣ҃, ст҃ѣ҃, етомꙋ, гла҃, д҃, к҃. ела҃, іны҃. бо҃. по ѕ҃, пѣ҃, ко҃, гла҃, и҃. по, взбранной. Хвою любовію оуказвивѣѧ прпбне, ичто мꙋ невозвратнымъ желаніемъ послѣдовалъ ѥси. вѣмко наслаженіе плотьское возненавидѣ, іꙗко єлице отечествꙋ сн҃ вси млъ ѥси. тѣмъ ихѳ даромъ чюдесъ обогати тѧ. поминаи насъ чтꙋщихъ преставльꙋю памѧть твою, дазовемъ ти. радꙋй неѧ вергіе бгомꙋдре, іиковъ. ичтемъ вполоз҃ѣ. по ѳ҃, пѣсни, свѣтилен҃ъ, етомꙋ, б҃. ела҃, інн҃ѣ, бо҃. нахвалит҃ѣ, оставимъ, сти҃, д҃. ипоемъ, стихѣры, гла҃, д҃. по, зва свыше. ѥгда бжтвное. ела҃, гла҃, б҃. прпбне ѡче измлада. іны҃, бо҃. славословіе великое. потр҃томъ тро҃, етомꙋ. ела҃, іны҃, бо҃. ѥже ѡбѣтка. ѥктенiи. іс҃ѳ҃. ичѧ҃, а҃. иконечныи ѡпꙋ.

литургіи, блаженна, обою канонъ. пѣ, г, йѕ м, на и. про, гла, з. чтна пре гдѣмъ. сти. что воздамъ гви. аплъ, кгалатомъ, за, ег. ев, кз. плодъ духовныи. аллилуїа, гла, ѕ. блаженъмужъ. сти. ѥиліо наземли будетъ сѣмя его. єуаліе, ѿма, за, і. вто, а, нли. поіѣ идоша народи мнози. при, впамать. стѣиже.

Єѣфресиіи по служвѣ напавечерницы.

Д кѕ

Преставленіе стаго славнаго йерехвалнаго апла, двѣнадесятника йнаперстника йвозлюбленика, іѥуаліста іоанна богослова.

Вѣи день творимъ вдѣніе благодатію хвою. вечеръ, прежде вдѣніа, намалои вечерни. нагивозвахъ. поемъ, стихѣры, на д. гласъ, в. подобенъ, єгда ѿдрева. слава, гласъ, в, самоглавенъ. апостоломъ верховнаго. іннѣ, бо. нлсти, стихѣры гласъ, а. по, небнымъ чинѡмъ. стихи же глемъ. вовсю землю. стихъ, в. небса повѣдаю. слава, іннѣ, бо. дво всепѣтам. тро. гла, в. Апле хѵ бгѵ возлюбленне, потщнем избавити люди бесѡвѣтныа.

прїемлетъбо тѫ припадающа, іже возле гшатѫ напереи прїемыи. єгоже моли его слове, належащее прещеніе назычевское яко облакъ разгнати. просѧ намъ мира йве лїм милости.

Ѝѡпѵетъ. набдѣнїи великїм вечерни. по скончанїи обычнаго ѱалма, стихологиеѵемъ. блаженъмужъ. а, анти. нагивозвахъ, оставимъ сти, и. ипое, стры, гла, а. по, небнымъ чинѡ. сла, гла, в, самоглавъ. сна громова. іннѣ, бо, догмати, в го, гласа. прежде стѣнь. вы хо. про, дню, чтенїм, г. ѡсобѡрнаго по ланїм іоаннова. нанихъже несвдимъ. посѣщенїм же, найехоженїи въпритворѣ, повѣтѣм самоглавы. гла, а. д, стихи. сла, гла, д. возле напереи оучтлѧ ха. іннѣ, бо, нобычныѧ мтвы. насти, стры, гла, д. подобенъ. свышезванъ. стихи же, гла големъ. вовсю землю. сти. небса повѣдаютъ. слава, гла, ѕ, самоглавенъ. апле хвъ. іннѣ, бо. вце ты ѥси лоза. тропа, гласъ второи. апостоле хѵ бгѵ возлюбленне, дважды, писа намалѣи вечерни.

ѝвце дво, а҃. ѝвлгословéніе хлѣбѡ̀. ѝчтéніе. ѝпрочее. наоу҃трени ѻ́бычнам ѳтихологїѧ. ѝпополи ѥ́лео. ѳ҃ѣдины, гл҃ем, а҃пл҃ѵ. ѝчтѐ всепомина́ніе ѳ҃та́го възлатоу́ѵетъ. ѳтепе́нна, а҃, а҃нтѝ, д҃ го гла́за. про, гла, д҃. вовсю̀ зе́млю ѝзы́де. ѳ҃тѝ. нб҃сà повѣ́даю. т҃а, вс҃ѣко дыха́ніе. є҃ѵ҃а́ліе вокрѹ́го оу҃тренее, а҃і, ѡ҃ѡа́нна. за, к҃ѯ҃. по и҃ м҃. ѱа́лъмъ҃. гла, мл҃твъ ра́ди а҃пла, мл҃тиве о́чи ѳ҃ти, мно́жество согрѣше́нїи на́ши. ѝны. мл҃твъ ради бц҃а. т҃а. ѳ҃ти. помина́ѵи на бж҃е повели́цѣи мл҃ти твое́и. т҃а, ѳ҃тра, гла. в҃. вгослове́ дв҃ѣтвениче. Кано, пр҃тѣи бц҃ѣ. гла, и. а҃пл҃ѵ, кано́на два. є҃ди, гла, в҃. ѝдрѹ́гїи, гла, и. о́бана и. катава́сїѧ, ѡ҃вéрзѵ оу҃ета̀. по г҃, п҃ѣ, ѳ҃ѣ, а҃пл҃ѵ, в҃. гла, ѝны, бо. по ѕ҃, п҃ѣ, ко, гла, в҃. по. вмл҃тва. Величїѧ твоѧ дв҃ѣтвениче, кто̀ ѝповѣ́сть. ѝсточа́ешиво чюдеса̀, ѝ҃ѕлива́еши ѝсцѣле́нїѧ. ѝмо́лишисѧ за дша́ наша, ꙗ҆́ко вгослóвъ ѝдрѹ́гъ хв҃ъ. Ѝ҃ко. по ф҃, п҃ѣ, ѳ҃ѣ, а҃пл҃ѵ, в҃. гла, ѝнн҃ѣ, бо. нахвалите́хъ, ѳ҃тры, на д҃. гла, и.

д҃. по. Препрослáвное чю́до. гла, гла, и, самоглн҃ъ. вл҃говѣ́тниче ї҃оа́нне. ѝны, бо, вл҃це. глаголе́ вловїе вели́кое. ѐктенїѧ. и҃ѡп҃ѵ. поѡ́п҃ѵетѣ же поéмъ ѳ҃тры, самоглны ѳ҃тому҃. и҃ є҃рéиже прейдѹ́щѹ ѥ́мѹ свѣ́тилнику҃, и҃дет҃ ѝпокадúт҃ ѝкóнѹ ѳ҃та́го. т҃а, даéтсѧ ѳ҃то́е ма́сло ѡ҃кадила ѳ҃та́го бра́тїи. а҃щели ѥ́сть и҃гу́менъ сподо́бле и҃ере́йствѹ, то̀ вамъ помаѕ́ѵетъ бра́тїю, таковы́ мл҃гове́нїемъ, о҃мака́м свои́м̀ двапе́рста, а҃не́дн҃. ѝпомаза́нїи ѳ҃та́го ма́сла, поéмъ ча҃а. ѝ҃бывáетъ коне́чныи ѡ҃пѹ҃. сице́ оу҃бо пра́ѕнѹемъ всегда̀, Вовсѧ̀ пра́ѕдники нарóчитыхъ ѳ҃тыхъ, вни же бывáютъ вдѣ́нїѧ. налитѹ́ргїи, и авлже́нна, ѡ҃кано́на ѳ҃та́го. п҃ѣ, г҃. и҃ ѕ҃, а҃. повхо́дѣ, тр҃о, а҃пл҃ѵ гла, ко, ѳ҃та́го. ѝны, бц҃ѣ. про, гла, и. вовсю̀ зе́млю. ѳ҃ти. нб҃сà повѣ́дают҃ъ. а҃пл҃ъ, ѡ҃сьмо́рнаго посла́нїѧ ї҃оа́ннова. за, о҃г, ѡ҃пол҃ѵ. а҃ллилѹ́їа, гла, а҃. ѝповѣ́дѧт҃ъ нб҃сà чюдеса̀ твоѧ. ѳ҃ти. бг҃ъ прослáвлѧе. є҃ѵ҃а́ліе, ѡ҃ї҃оа́нна. за, ѯ҃а, ѳ҃тыхъ ѳ҃тлетéи, ѳ҃, е҃. кенанїи. вовсю̀ зе́млю. С т҃а́го мч҃ника калистра́та, ѝдрѹ́жины его̀. Ѝ҃ преставле́нїе прпбнаго

Зри

к҃з г

вкв

ѡ҆ц҃а на́шего , савати́а солове́цкаго чюдотво́
рца . вече́ , ѥтры , подо́бны , ѥ҆ты , г҃ . гла , гла ,
д҃ , самогла́нъ . преже чтна́го кр҃та . на́сти , воо .
гла , і҃ , бо . тро , гла , д҃ . мч҃ницы твои́ ги . его́
мца , к҃ . Наоу́трени , о҆бы́чнам ѥтихологі́м .
чтемъ , мч҃нїе и҃ , д҃ . о҆ба кано́на воо , ѥ҆ты ,
на д҃ . по , г҃ , п҃ѣ , ѥ҆ѣ . по , ѕ҃ , п҃ѣ , ко , гла , д҃ . по .
возне́вы́нем . Мно́гообра́зны́м ра́ны пре
терпѣ́вше , нѣ́кѣнца́ѡ҆бога́мѣ пр҃і́нмше . о҆на
моли́тесм бл҃же́нніи хв҃и , па́мать вее́ празд
ѥтвену́ю ва́шу соверша́ющи . вели́кіи кали
ѥтра́те , сострада́вшими ѥтобою . оу҆мири́ти
па́ствину́ и҆люди . тои́бо е҆́сть вѣ́рны оу҆тве
рже́нїе . По , д҃ , п҃ѣ . ѥ҆вѣ , ѥ҆ты́мъ . Слу́жба
же . пр҃ѣбнаго савати́а солове́цкаго , по́ѥтм
ѥ́нце . А҆́ще е҆́сть хра , твори́мъ вдѣ́нїе . нама́
лон вечерни , на́ги возва , о҆ста́ви ѥтихо , д҃ .
пое́ , ѥтры . гла , а҃ . по . небе́сны́м чино́м .
на́нбо теку́щую воз҃ше . гла , гла , в҃ . пр҃і́йдѣ
те по́стническое сословїе . і҃ , бо . на́сти , ѥтры ,
гла , в҃ . по . до́ме е҆вфра́фо́въ , до́м добро́
дѣ́телей , сострахи́ и҆́хъ . гла , і҃ны , бо , по .
той . о҆бра́дованнам ра́дуем . тро , гла , д҃ .

оу҆далѥ́вшм ми́ра . пи́са навели́цѣи вечени .
гла , і҃ны , бо , а҃ . Е҆́же ѡ҆́вѣка . Е҆кте́нїа
ма́лаа . і҃ѡп҃ѵ . навели́цѣи вечерни . на
вдѣ́кїи , по́обы́чно ѱалмъ . пое́мъ , бл҃же
нъ мѫ́жъ . гла҃ѵ , а҃ ю . на́ги вова́х , ѡ҆ста́ви ,
ѥти , и҃ . і҃по́е , ѥтры , гла , и҃ . по . мч҃ницы
ги . пр҃ѣбне ѡ҆́че савати́е , любве́ ра́ди хв҃ы .
И҃ны , ѥтры , гла , в҃ . по . е҆гда́ ѡ҆́древа .
Е҆гда́ оу҆на́звшм вжтвены́м жела́нїе . а҆́ще ли
нѣ́сть вдѣ́нїе вечно́шное . то́ на́ги вова́х .
ѥтры , на ѕ҃ . гла , гла , и҃ . что́ ти прине́се
пр҃ѣбне . і҃ны , бо , а҃ . цр҃ь не́бны́и . вы́хо .
про , дню . чтенїа , г҃ . наи҆хоженїи , ѥтра ,
хра́мъ е҆́дина . та , ѥто́мъ , самогла́ны . гла , гла ,
ѕ҃ . пр҃ѣбне ѡ҆́че савати́е вжтвено́ю любо́вїю .
і҃ны , бо . творе́цъ і҃ѵ҃а́вите мои́ . наи҆ти ,
ѥтры , гла , и҃ . по . Сѫпрелавное чю́до . пр҃ї
и҆́дѣте и҆пр҃ї́имѣ́те бра́тїа , сострахи́и . гла ,
гла , а҃ . достои́но почести пр҃ї́ѧтѣе́н . і҃ны ,
бо . Се́ и҆спо́лнием и҆́ма́но . наблгословѣ́нїе
хлѣ́бшмъ . тро . гла , д҃ . Оу҆далѥ́вшм
ми́ра , и҆зводвори́шм вп҃ѵ҃етыни́ю . до́брым
подви́гом подвизасм . злострада́нїе́мъ

йвниманіемъ имáтвами . ѿнюдýже йпо
смéрти нетачáеши нещвлéніемъ , савáтіе ѿче
нáшъ.молй хá бгá спáстнемъ дшáмъ нáшим.
Два.й вцедво , д . бýди имъ гне , спсéніемъ .
г . ѱломъ , лг . блговословлю гá . донелищá
тем ѿвсéкаго блгá . йерéй речéтъ . блгосло
вéніе гне нáвсéхъ нáсъ всегдá інéхъ йпрно
йвовéки вéкомъ . имы , áминь . йчтемъ
житіе стáго . наýтрени , набгъ гь . тро ,
стомý , б . вла , іны . бо , а . Йже ѿвсéка .
іóвы , кá . по а , стихологїи . сть , гла , д .
пýстыни морьскаго óстрова , б . вла , і ,
бо . їже напрестóлъ херýвимъытъ . йчте
вжитїи стáго . по б , стихологїи , сть , гла ,
е . молвы житéнекїм ѿлýчнем , в . вла ,
іны , бо . оужáсно чюдо зачатїм . полїелео ,
нéть , стóмý . глáсъ , й , в . вла , іны , бо .
втепéнна , á , йнти , д го глáва . про . чтнá
прегдъ смéрть . сти . что бо зда гби . вéлко
дыхáніе . сти . хвалúте бгá воевáты его .
еуалїе , ѿмá . за , мг . вем мнъ предана бýт .
по й мъ ѱалмъ , стра . гла , е . прпбне йбго
нóве ѿче . канóнъ , вцъ , вонрмсо , на б .

йпрпбномý , два канóна , на й . éдн , гла , в .
йдрýгїи , гла , д . катавáсїм , ѿвéрзи оустá
мой . по г , пъ , съ . гла , и . повтничествó
воóрýживем , в . вла , іны , бо . якó вренепо
рóчнам . по , б , пъ , ко . гла , в ,
Житéнекїм молвы ѿцъ , йвелúем бмо
екїй óстровъ премýдре . крътъ свóй взе , хви
полъ́довалъ éй . вмолúтва йвбдéнїихъ
йвпощéнїи , злострадáніе плóть свою йзнý
рáм . тъ́ бúетъ прпбнымъ оудобрéніе .
егó рáди любóвїю пáмъ твою прáзнуемъ .
прпбне савáтіе , молй хá бганепрестáнноовъ́
на , їнко . йчте впрологъ . по д , пъ , съ ,
стáго , в , вла , і , бо , нахва , óставй стихи ,
д , йпое , стры , гла , б , самоглны , Савáтіе
прéблженне , вла , гла , и , йнокъ мнóже
ствá , і , бо , влчце прїйми мáтвý , влаговело
вїе вéликое , потрто , тро , стóмý , вла , і ,
бо , їже ѿвéка . екстенїй , їспý . йпомазý
нтем брáтїм сты мáсло , ѿкадúла стáго ,
клúрнко поющи , стрý , самоглнý , гла , и , пре
свътлаѧ на настáпамъ , йпро , якó оукáза
ем , егóмца , въ кѳ . йча , а , йконéным ѿпý .

налитоургі́и бл҃же́нна, ѡ҃кано́на ст҃а́го, в҃ го, глас҃ , п҃т҃ , г҃ , на д҃ . и҃ д҃ го гла҃ , п҃т҃ , s҃ , на д҃ . про, гла҃ , з҃ . ч҃тна҃ прегд҃ѣмъ сме́рть. ст҃и . что҃во҃зда҃ . а҃плъ, кгала́то . за҃ , ег҃і. ев҃ , кз҃ . пло́ дхо́вныи . а҃ллилу́їа҃, гла҃ , s҃. бл҃же́ мужъ . ст҃и . сѝлно наземли́ бу́де сѣ́ мя҃ его҃ . є҃ва҃лїе, ѡ҃ма҃ . за҃ , і҃ . вто҃ . а҃ , нли. по҃ѣ́т҃ и҃до́ша нарѡ́ди мнѡ́зи . при, вѣ́ма҃ вѣ́чную҃ . **С**лу́жба҃ ст҃ы҃ мч҃нкъ , поемъ на

в҃ки ✠ па́вечѣницѣ҃ . **П**рпе́наго ѡ҃ца҃ нашего хари́ тона҃ и҃споѵ́ѣника . в҃е́че , бл҃же́ му́ , а҃ , а҃ти. на́ги бо́вах҃ , по , ст҃о́мѵ , ст҃ры , на s҃ . гла҃ , гла҃ , д҃ . бгоно́сне харито́не . і҃ны , бо. і҃же те́ ра́ди бг҃ѡ҃ц҃ъ . вы́х҃ . про, дне́вныи . чте́нїа҃ , г҃ , прпе́бнїческаа҃ . наст҃иховнѣ҃ , ст҃ры. гла҃ , а҃ . по. прехва́лнїи мч҃е́ницы. гла҃ , гла҃ , и҃ . и҃но́къ мнѡ́жества , і҃нѣ҃ , бо, тропа́рь , гла҃ , и҃ , **С**ле́зъ твои́ и҃сто́ чники . пи́санъ сего҃ м҃ц҃а, г҃ . тоѝже, и҃наг҃ъ г҃ь . и҃наконе́цъ оу҃трени . вне́ѡ҃же обы́чнаа҃ ст҃и́холо́гїа҃ . и҃поліе́леосъ , въ гла́съ , ше́стои҃ . сѣ҃да́лныже глаго́лемъ, преподо́бномѵ҃ . и҃ч҃тетїа҃ житїе́ его҃ , д҃ .

ст҃е́пе́нна, а҃нти , а҃, д҃ го гла́са . про, гла҃ , з҃ . ч҃тна҃ прегмъ . ст҃и . что҃ во҃здамъ гв҃и , ве́лкоды . є҃ва҃лїе , прпе́нымъ о҃бщее . по , н҃ , мъ ѱалмѣ҃ , ст҃ра . гла҃ , s҃ . пре подо́бне ѡ҃че́ вовею҃ зе́млю . кано́нъ , бц҃ѣ҃ на s҃ , гла҃ , б҃ . и҃ѣто́мѵ , на и҃ . ката вас҃їа҃ . ѡ҃вер҃зѵ оу҃ста҃ моа҃ . по г҃ , п҃т҃ , ѣ҃ , в҃ . гла҃ , і҃ны , бо . по s҃ , пѣ́ѣни , ко , гла҃ , б҃ . по . въмл҃твахъ . **Н**аелади́ вем҃ бгомѵ́дре воздержа́нїа҃ . и҃жела́нїа҃ пло́ти твое́ѧ҃ о҃бъоу҃зда́въ , нави́ѧ҃ вѣ́рою воз҃ращаемъ . і҃ако жи́зни дре́во ра́йское процв҃ѣ́лъ е҃сѝ , харито́не ѡ҃че ещ҃е́нѣ҃йшїи , по , д҃ , пѣ́ени , свѣ҃тиле́ . нахвали́тѣ҃хъ , о҃ставимъ ст҃их҃ѝ , д҃ . поемъ ст҃их҃ѣ́ры , подо́бны , ст҃о́мѵ . гла҃ , гла҃ , е҃ . прпе́не ѡ҃че , гла҃ є҃ва́льекїи . і҃ны , бо . глаголо́ вїе вели́кое . і҃е҃кте́нїи , ч҃асъ , а҃ . и҃ѡ҃п҃ѵ .

налитоургі́и . бл҃же́нна , ѡ҃кано́на ст҃а́го , п҃т҃ , г҃ . и҃ s҃ д҃ . про , гла҃ , и҃ . всехва́латтѧ҃ прпе́нїи҃ . ст҃и . воспо́йте гв҃и пѣ́снь но́вѵ҃. а҃плъ , кгала́томъ . за҃ , ег҃і . а҃ллилу́їа҃ . гла҃ , и҃ . бл҃же́нъ мѵ́жъ бои́ѧ҃ гл҃а . є҃ва́лїе ,

ѡлу́ки. за, кд. кенани. вла́мать. вѣ́чную,

к.д. Прпбнаго ѻ҃ц҃а на́шего кирїа́ка ѻхо́дника.
Вечеръ, о́бычнам стихологїи́. наги возва,
о́ктави, сти. s. пое, стры, сто́му. гла, и.
по. что́ вы нарече́. сла, гла, и. йно множе
ства. ины, бо. наѣти, воо. сла, гла, s, само
гла́нъ. прпбне ѻ҃че вовсю́ зе́млю. ины, бо.
тро. гла, а. Пустынный жи́тель, йзопло
ти а҃гла, йчюдотво́рецъ показа́вм, бгоно́
се ѻ҃че на́шъ кирїа́че. поще́нїа ради йбѣ
нїи́ймоли́твъ, нбны́м да́ры прїе́мъ. нещ
ле́ши неду́жны, йдша приходя́щихъ ти
свѣ́рою. слава да́вшему ти кр҃по́сть. сла
ва вѣнча́вшему тм. слава дѣ́ющему то
бо́ю вс҃е́мъ йщленїи́м. наоу҃трени. о҃ бы
чнам стихологїи́. чтенїе вжитїи́ с҃та́го, д.
кано́на, воо́хтае два. йсто́му на s. по г,
пѣ, сѣдале́нъ, в. по s, пѣ́сни,
конда́къ, гласъ, в. по. вы́шнихъ йщи.
Чистото́ю дше́вною, вжтвено воо́ружи
вм. йнепрестанны́м мл҃тво́ю а҃ко копіе́
вр҃ущѣ ймы́ин. кр҃пко проко́лъ е҃ги вѣ́ровь
скам ѻ҃полче́нїи, кирїа́че ѻ҃че на́шъ.

моли́ непрестанно ѡ҃вѣ́хъ на́съ. По д, пѣ
сни, вѣ. наѣти, воо́хтае. слава, гла, е.
прпбне ѻ҃че не́далъ е҃си сна. ины, бо. на
литургїи, служба преподо́бническам.
Стаго́ свщенно мчника григо́рїа, велїкїа
а҃рмено́нїа. йпрпбнаго ѻ҃ц҃а на́шего григо́рїа,
їже напе́льшмъ рѣ́цѣ. Вечеръ, о́бычнам
стихологїи́. наги возва́хъ, стры, подо́
бны, сто́му, на s. гла, s. сла, гла, тои,
самогла́венъ. кто́ достойно. ины, бо.
наѣти, воотае. сла, гла, s. вне заходя́
щїй о́блакъ. ины, бо. тропа́рь гла,
д. йнравшмъ причастникъ. сего́ мц҃а, г.
наоу҃трени чтетем житїе с҃та́го, д. а҃о́ста́
вшее натрапе́зѣ. кано́на воо́хтае, два.
йсто́му, на s. по г, пѣ́сни, сѣда́ленъ.
по s, пѣ́сни, конда́къ. гла, в. подо́бе.
твердым. Славнаго с҃тм вн, а҃ко
стра́дальца свѣ́тла ины́нна. днесь вѣ
рнїи прїидѣ́те, пѣ́снь ми йпѣ́нїи похва́
лим. бо́драго па́стыря йоу҃чи́теля гри́го
рїа свѣтильника все ми́рнаго. хв ны
моля́щмся спасти́ем дша́мъ на́шимъ,

іи҆ко҃. по ѳ҃, пѣ́сни, свѣти́ленъ. насти
хо́внѣ, воо́хтае. сла҃, і҆нн҃ѣ, бо҃. Нали
тꙋргі́и бл҃же́нна, ѿкано́на ст҃а́го, пѣ́снь,
г҃ѧ. и҆ ѕ҃ѧ. проки́менъ, гла҃, з҃. чтна̀
пре́гдемъ. сти́х. что̀ воздамъ гв҃и. а҆пл҃ъ,
ккори́нѳомъ. за҃, рѯ҃ѕ. а҆ллилꙋ́їѧ.
гла́съ, в҃. свщ҃е́нницы твои̑ о҆блекꙋ
тсѧ. є҆ѵ҃а́лїе, ѿматѳе́ѧ.
зача́ло, рг҃. кенани́.
впа́мѧть вѣ
чнꙋю

мцъ ѡ҆ктѧ́брїи мѧ҃ дн҃їи. ла҃. во дн҃і

часо́въ, а҃і. а҆вноще̑, г҃і. Пра́зднꙋемъ а҃ ѕ
покро́вꙋ пре́ст҃ыѧ влчцы на́шеѧ бц҃ы.
И҆ ст҃а́го а҆пл҃а а҆на́нїи. и҆ прпⷣбнаго рома́на
пѣвца̀ кондакаре́ви. и҆ прпⷣбнаго ѿц҃а на́шего
са́вы ви́шерскаго чюдотво́рца. и҆ ама́лѣи ве
че́рни. стры҃, покро́вꙋ самогл҃ны, гла҃, а҃,
на д҃. навы́шни прⷭ҇то́лѣхъ. сла҃, і҆ны҃,
гла҃, ѕ҃. прїи́дѣте празднолю́бны собо́ри.
насти́х, стры҃. гла҃, в҃. по҃, до́ме є҆вфра́ѳо.
сла́ва на́нб҃сѣхъ, и҆наземли̑ весе́лїе. стихи̑
же гл҃емъ. слы́ши дщи̑ и҆ви́ждь. сти́х, в҃.
лицꙋ̀ твоемꙋ̀ помо́лѧтсѧ. сла҃, і҆ны҃.
гла҃, г҃. прїи́дѣте вси празднолю́бцы. по
трⷭ҇то́мъ, тропа́рь, покро́вꙋ, а҃. гла҃, д҃.
Днесь бл҃говѣ́рнїи лю́дїе, свѣ́тло празднꙋ́емъ,
о҆сѣкѧ́еми твои́мъ бг҃о мт҃и пришествїемъ.
и҆ктвоемꙋ̀ взира́юще пречи́стомꙋ о҆́бразꙋ,
оу҆ми́лно гл҃емъ. покры́и на҃ чтны́мъ си покро́
во́мъ. і҆изба́ви на҃ ѿвсѧ́каго зла̀. молѧ́щи
сн҃а своего̀ х҃а бг҃а на́шего спасти̑ дш҃а на́ша,
навели́цѣи вече́рни. бл҃же́нъ мꙋ́жъ,

а҃нти҃ф҃ , а҃ . на҃ги҃ возва́хъ , о҃ставля́емъ ,
ѡ҃ ѱалма̀ , стихѡ́въ , і҃ . и҃поэ́мъ стры҃ , по
кро́вѹ , гла҃ , а҃ . по҃ , Ѡ҃дѣ́вное чю́до . И҃ны
стры҃ , гла҃ , д҃ . по҃ , я҃́ко до́бле . я҃́ко бро́нега
же́нныи ра́и҃ . и҃а҃пло҃ , на҃ д҃ , гла҃ , д҃ . по҃ , зва́
нныи ѥ҃вы́ше . ела҃ , а҃пло҃ , гла҃ , а҃ , самогла́сен .
воеѹ́дъ и҃збра́нныи . і҃нѣ҃ , бц҃ѣ҃ , гла҃ , и҃ .
ра́дѹйтеся҃ ѥ҃на́ми ра́зѹмнаа҃ вѣ́м . Вы́хо .
про҃ , дию҃ . чте́нїа , трѝ . а҃ , ѡ҃бы́тїа҃ .
И҃зы́де і҃а́ковъ ѡ҃тъѹ́денца҃ кля́твеннаго .
в҃ , ѡ҃прр҃ечества і҃е҃зекі҃илева . Я҃́ко гле́тъ гь҃ ,
бѹ́детъ ѡ҃дне҃ о҃сма́го . г҃ . ѡ҃прем́ѹдрости со
ло́мона҃ . Прем́ѹдрость воздà себѣ҃ хра́мъ .
На҃литїи , стры҃ , бц҃ѣ҃ , гла҃ , г҃ . и҃гла҃ , д҃ .
и҃ в҃ и҃ . ела҃ , а҃пло҃ , гла҃ , и҃ . оу҃ченичѐ сла́вовъ
ѥ҃тлю сла́вне . і҃нѣ҃ , бц҃ѣ҃ , гла҃ , в҃ . Смы́
слъ о҃чи́стивше ноу́мъ . На҃стихо́внѣ҃ ,
стихѣ҃ры҃ , гла́съ , второ́и҃ , и҃гла́съ , е҃ . и҃ з҃ .
воестихи́ свои́ми҃ , сла́ва , а҃по́столѹ . стра
стотерпи́ческое при҃и҃́телице на҃́шеа҃ . і҃ны҃ ,
бц҃ѣ҃ , гла́съ , второ́и҃ , Я҃́ко в҃е҃нцем҃ъ
прев҃ѣ҃́тлымъ . На҃ благословле́нїе хлѣ҃
бѡ́мъ , тропа́рь , покро́вѹ , трижды .

и҃чте́нїе . похва́лное сло́во , покрове҃ ѡ҃бн
дѣ́нїа҃ ѥ҃таго а҃ндре́а҃ і҃е҃пифа́нїа҃ . на҃ѹ҃тре
ни на҃кг҃ъ гь҃ , тро҃ бц҃ѣ҃ , два҃ . ела҃ , а҃пло҃
тропа́рь , гла҃ , г҃ . а҃пле ѥ҃тыи҃ . пѣ́снь в҃е҃нца҃
бра҃ , кв҃ . і҃ны҃ , покрове҃ѹ . и҃етихоло́гїа҃ о҃бы
чныа҃ . и҃ѣ҃дальны покрове҃ѹ , по҃ , в҃ . и҃чте
нїа҃ покрове҃ѹ , и҃а҃пло҃ . пополїе́лео́вѣ҃ , ѥ҃в҃ ,
покрове҃ѹ , и҃чте́нїе . та́же , ѥ҃тепе́нна , д҃ го
гла́са , пе́рвыи҃ а҃нтифо́къ . про҃ , гла҃ , д҃ .
пома́нѹ и҃ма́ твое҃ . ѥ҃тих҃ъ . ѡ҃рыгнѹ́ е҃рце
мое҃ . вѣ́ко дыха́нїе . є҃ѵ҃а́лїе , ѡ҃лѹ́кин҃
зача́ло , д҃ . ѱло́мъ , н҃ . ела҃ , мт҃въ ра́ди
бц҃а҃ . і҃ны҃ , то́же . ѥ҃тих҃ъ . помилѹ́и м҃а҃
бже҃ . та́же , ѥ҃тра҃ , бц҃ѣ҃ . гла҃ , в҃ . я҃́ко
в҃е҃нцем҃ъ прев҃ѣ҃́тлымъ . кано́нъ , бц҃ѣ҃ ,
воі҃рмосо́мъ , на і҃ . и҃а҃пло҃на҃ , д҃ . ката́ва
сїа҃ . ѡ҃бе́рзѹ оу҃ста̀ мо҃а҃ . по҃ , г҃ , пѣ́сни҃ ,
конда́къ , а҃пло҃ . гла҃ , в҃ . по҃ . въмт҃ва҃ .
Я҃́ко въмт҃ва́хъ тѣ́плыи҃ засту́пникъ ,
и҃спроси́вшихъ ско́ро послу́шаа҃ . прїи́ми҃ мо
лвы҃ на́ша а҃нани́е҃ . и҃ха҃ моли҃ еже поми́ло
вати на́съ , прослѣ́вшеи҃ чюдесы҃ за́падна҃ .
Є҃ди́наго воетыи́хъ почива́ющаго ; и҃́ко .

вкъ, а҃пл҃ъ. сла, і҃ны. покрова҃. по ѕ, пкъ, ко, покрова҃, гла, г҃. по. двам днесь. Двам днесь предстоитъ вѣрьски, йелиски стыхъ невидимо бг҃ъ заны молитвам. а҃ггли совѣтли поклонаютвам. а҃пли же вопро рѡки ликовствуютъ. нагъбо ради бца молитъ ха҃ превѣчнаго бга. по а҃, пкъ, вкъ, покрова҃. сла, а҃пл҃ъ. і҃ны, покрова҃. нахвалитѣхъ, стры, покрова҃, на д҃. гла, и҃. по. Препрослáвное чюдо. сла, і҃нѣ. гла, ѕ. йко видм тебѣ пречюдныи а҃ндреи. сла вселовїе великое. тропарь а҃пл҃ъ. сла, і҃ны, покрова҃. ектенїи. йѡпѹетъ, ичаетъ, а҃. начастѣхъ, тро, покрова҃. сла, а҃пл҃ъ. і҃нѣ, бо, часовъ. на литѹргіи, блженна, ѡка нона покрова҃, пѣнь, г҃. на҃пл҃ъ, пкъ, ѕ. повхóдѣ, тропарь покрова҃, на҃нанїи. сла, ко, а҃пл҃ъ. і҃нѣ, кондакъ, бцѣ. прокименъ, гласъ, г҃, пѣнь бцѣ. величитъ дша мо҃ га. стихъ. йко призрѣ. на҃пл҃ъ, вовею землю. а҃пл҃ъ, коевремъ. Зачало, тк. на҃пл҃ъ. бдѣм нїихъ. Зачало, ка. аллилѹїм, гласъ, и҃.

елыши дши йбнжде. стихъ. лицѹ тво ем҃ѹ помолятем. йа҃пл҃ъ. йеповѣдятъ небеса чюдеса твоа҃. причастенъ. чашю спа венїм. дрѹгїи, вовею землю. дневный, апостолъ, йѐ҃ѵаллїе, вычитаемъ напреди. Слѹжба прпбномѹ романѹ поетем, егда раздѣлитъ еканеїархъ. йаще йзволитъ пѣти купно епокровомъ а҃пл҃ѹ ананїи, йпреподобномѹ романѹ. дапоетъ еще. и амалѣи вечерни, наги возва, йнастихъ, стихѣры покрова҃, подобычаю. потрѣтомъ, тро, покрова҃, а҃. Навелицѣи же вечерни, стихѣры, надесмъ. покрова҃, д҃. апостолѹ йпреподобномѹ, двои стихѣры, на ѕ. сла, а҃пл҃ъ. і҃нѣ, покрова҃. выходъ. прокименъ, дню. чтенїм бцѣ. найехожении, стихѣры, бцѣ. сла, а҃пл҃ъ. гла, д҃. стратотерпчевское прїмтелище. і҃нѣ, покрова҃. настиховнѣ, стихѣры покрова҃. слава, преподобномѹ романѹ. і҃ны, покрова҃. наблговловенїе хѣсѡ, тропарь покрова҃, г҃. аще нѣсть бдѣнїе, глаголе, тропарь апостолѹ. слава, преподобномѹ, гла, и҃.

Ѻ тебѣ ѿче реми́не , и҃збѣ́тенъ вы́сть спасе́нїм ѻ́бразъ . воспоїн бо крⷭ́тъ , повелѣ́ довалъ є҆вѝ хⷭ́ . творѧ́ше же и҃ поучаше є҆́же презрѣ́ти плоть , преходитъ бо . прилѣ́жаніже ѡ҆́дѣ́ни ве́щи бе́смертнѣ́й . тѣ́мже и҃ сѡ́ггглы ра́дуетсѧ преподо́бне дх҃ъ твои́ , і҃ннѣ́ , покрⷭ́ву . наоу́трени , набг҃ъ гь , тро , покрⷭ́ву , а҃ . а҃пл҃ву , а҃ . ела , прⷭ́бномⷭ́ву . і҃ннѣ́ , покрⷭ́ву . повтихолѡ́гїмхъ , и҃попо лїе́леосѣ́ , сѣ́ , покрⷭ́ву . прокиме́ , ге҃ѵ҃ллїе , бц҃ѣ́ . и҃стра , по и҃ мъ , ѱалмѣ́ . кано́нъ бц҃ѣ́ , воирмосо́мъ , на̀ ѕ҃ . а҃пл҃ву , и҃прⷭ́бномⷭ́ву два̀ канѡ́на . на̀ и҃ . катавасі́ѧ недѣ́лнаѧ . по г҃ , пѣ́ , кондакъ , преподо́бномⷭ́ву . гла , и҃ . подо́бе . и҃збра́нной . Б҃ жⷭ́твенными добродѣ́тельми дх҃а , и҃змлада оу҃краси́сѧ рома́не премⷭ́дре . цр҃кви хⷭ́ѣ пречⷭ́тное оу҃крашені́е бы́сть . пѣ́нїемъ бо прекра́сным оу҃краси́ю блаже́нне . мѡ́лимъ тѧ̀ , подаждь желающимъ бж҃ественнаго дарова́нїѧ твоего̀ . я҆́ко да вопїе́мъ тѝ . ра́дуйсѧ ѿче преображе́нне , красото̀ цр҃ко́внаѧ ; и҃ другїи , кондакъ ,

а҃пл҃ву . сѣ́ , а҃пл҃ву , и҃прⷭ́бномⷭ́ву . ела , і҃ннѣ́ , покрⷭ́ву . по , ѕ҃ , пѣ́ , ко , покрⷭ́ву . сѣ́ , покрⷭ́ву . ела , а҃пл҃ву . і҃ны , паки покрⷭ́ву . нахва , етры , покрⷭ́ву , на д҃ . ела , а҃пл҃ву . і҃ны , покрⷭ́ву . славосло́вїе велїкое . потрто́мъ , тро , а҃пл҃ву . ела , прⷭ́бномⷭ́ву . і҃ннѣ́ , покрⷭ́ву . ѐкте́нїи , и҃ѡ́пⷭ́ветъ . начавшѧ́хъ тропари́ и҃кондаки́ ѕ҃тыѧ́хъ , глемъ премѣ́нѧ́ . то́чїю покрⷭ́ву тро , я҆́ко , непремѣ́нѧ́емъ . на литⷭ́ргіи , блже́нна ѿканѡ́на покрⷭ́ву , пⷭ́вень , г҃ . на̀пл҃ву , пⷭ́вень , ѕ҃ . про , а҃пл҃ъ , а҃лли́лⷭ́ѹїѧ , ге҃ѵ҃ллїе , и҃прича́стѣ , бц҃ѣ́ , на̀пл҃ву . прⷭ́бномⷭ́ву сла́вѣ , тропа́рь , глас҃ъ , д҃ .

Ѻ҃ю́ности свое́ѧ вѣ́рь вѣ́ри порабо́тилсѧ є҆сѝ вл҃же́нне . и҃того̀ ра́ди любвѐ ѡ҃те́чество и҃ро́дъ ѡ҆ста́вилъ є҆сѝ . и҃пⷭ́тыню вели́ вшѧ , и҃вне́й же́ⷭ́токое жи́тїе показа́въ . чюдесъ дарова́нїѧ ѿг҃а прїѧ́лъ є҆сѝ , я҆́ко препо до́бне . молѝ хⷭ́а бг҃а спастисѧ дш҃а́мъ на́шимъ ; на̀ѹ҃трени . кондакъ , глас҃ъ , и҃ . по , и҃збра́нной . Ѻ҃тчества преподо́бне оу҃да́ливсѧ , и҃вели́вшесѧ и҃пⷭ́тыню . и҃та́мо настоя́лпъ вше́дъ , и҃дⷭ́же же́ⷭ́токое

житїе показа́лъ е҃сѝ . и҃мнѡ́гихъ житїе́мъ
оу҃дививъ , ѿнюдѹ́же дарова́нїе чюдесе́мъ
ѿ҃ца прїа́лъ е҃сѝ . помина́й насъ чтѹ́щихъ
па́мять твою҃ . дазове́мъ ти , ра́дѹйся
сла́во ѿ҃че нашъ :

в҃ с҃ Стаго́ свще́нномч҃ника кипрїа́на . и҃ стыѧ
мч҃ницы оу҃стины . и҃ стаго́ бл҃же́ннаго
а҃ндре́а , и҃же ха҃ ради оу҃родивааго . в҃ечеръ ,
обы́чнаѧ стихологїѧ . наги воззва́хъ ,
стр҃ы , сты́мъ , подо́бны , на ѕ҃ . слава
гла҃ , в҃ . оу҃ченїе́мъ пре́лесть . і҃ны , бо҃ , насти
хо́вны , воо҃хтаи . сла҃ , гла҃ , в҃ . свѣти
ника бг҃ові́и҃наго . і҃нны , бо҃ . тропа́рь
гла́съ , д҃ . и҃нравшѡмъ причастникъ . септе
вр҃їа , г҃ . тоже и҃наго гь . Нлоу҃трени ,
обы́чнаѧ стихологїѧ . чтение , вмета
фра́стѣ , е҃дино . а҃прочее натрапе́зѣ .
а҃въвегесло́вѣ на́трое , о҃ст҃ѣмъ кипрїа́нѣ .
кано́на , воо҃хтаи , два҃ . и҃стымъ на ѕ҃ .
по г҃ , пѣ҃ , е҃ѣ҃ , два҃ . по ѕ҃ , пѣ҃сни , ко ,
гла́съ , а҃ . по , ли́къ а҃гглєскїи . ѿ҃ козни
чаро́вныѧ о҃бращьем бг҃омѹ́дре кра́зѹмѹ
бж҃тве́номѹ . ѩ҃вле́м мирови врачь премѹ́дръ ,

и҃щ҃ле́нїѧ да́рѹѧ чтѹ́щимъ тѧ , кипри
а҃не вооу҃ре́тиною . ене́юже моли́ чл҃колю́бца
влады́кѹ ха҃ , спасти́ѧ дѹша́мъ на́шимъ ,
По а҃ , пѣ҃ , сѣ҃ . настихо́внѣ , воо҃хта́е .
сла҃ , гла҃ , и҃ . і҃же зло́бы пре́же о҃пе́ныи по
бо́рникъ . і҃нѣ҃ , бо҃ . налитѹ́ргїи , блаже́
нна ѿ҃кано́на . пѣ҃ , г҃ , и҃ ѕ҃ . про , гла҃ , з҃ .
чтна́ прегдѣ́мъ . сти҃ . что҃ воздамъ гв҃и .
а҃плъ , кти́мо҃ . за҃ , еп҃ . а҃ллилѹ́їа҃ , гла҃ ,
в҃ . свщ҃е́нницы твои҃ о҃блекѹ́тѧ . е҃ѵ҃ллїе ,
ѿ҃їоа́нна , за҃ , лѕ҃ . рече́ гь а҃зъ е҃мь дверь .
кенанникъ . в҃па́мять в҃е҃чнѹю . слѹ҃жбаже
в҃таго а҃ндре́а . по҃е҃тѣ҃ напа́вечерницѣ .
тропа́рь . а҃ндре́ю . гла́съ , а҃ .

Гла́съ а҃пла твоего҃ па́вла оу҃слы́шавъ гла
го́лющь . мы оу҃ро́ди ха҃ ра́ди . ра́бъ твои҃
а҃ндре́и , оу҃ро́дъ бы́сть на земли́ тебѣ ра́ди
хе҃ бже҃ . тѣ҃мже і҃нѣ҃ па́мять е҃го҃ почи
та́юще . тебѣ҃ мѡ́лимъ , г҃и спаси́ дша́ на́
ша҃ . ко҃ . гла҃ , д҃ . Воо҃у҃ро́ство прет҃во
рива́ѧ во́лею . мира́ его҃ красоты҃ ѿ҃нюдъ
возненави́дѣвъ е҃сѝ . плотьска́ѧ мѹ́дро
ва́нїѧ оу҃вади́лъ е҃сѝ , посто́мъ и҃жаждею ,

йзноемъ кетѹденїю мра́за . ѿдождѧ
нетвга , йѿпрочїѧ воздѹшныѧ тлго
ты , никогдаже оуклонивсѧ дшею . їочи
ствлъ сѧ сѧ себѣ ꙗко злато вгорилъ ,
а́ндрее блаже́нне ; . Стаго ещенно мѹче
ника дїони́сїѧ ареопагита . вечеръ , подо́бны
чной стихологїи . наги возвахъ , стихиры ,
сто́мѹ , подо́бны на ѕ . глава , гласъ , в .
прїидѣте вѣрнїи согласно . їнъ , бо . на
стихо́внѣ , воохтае . гла , гласъ , д .
нѣнаго ра́зума . їнъ , бо тро . гла , д .
Блгости навыкъ , йтрезвѧѧ вовыхъ .
благою совѣстїю ещенноле́пно од҃ѣѧвъ .
почерплъ сѧ ѿ сѹда йзбра́ннаго неизрече́
ннаѧ , йвѣрѹ воблюлъ сѧ . равно тече́нїе
скончавъ , ещенно мѹченице дїони́еїе .
моли ха бга , спастисѧ дша́мъ на́шимъ .
на оу҃трени , о вчинаѧ стихологїи . чте мѹче
нїе стаго , д . кано́на воо , в . нетомѹ на ѕ .
по ѕ , пѣсни , ко . гла , и . подо́бенъ .
възбра́нной . Небесна́ѧ прше́дъ врата́
дхомъ , нлоучивсѧ їже оудо́третїѧ
го небесѣ достигшаго апо́стола дїони́еїе .

обогати́всѧ бе неизрече́нны того ра́зѹма ,
йпросвѣти́лъ сѧ їже вотмъ невѣдѣнїѧ
вѣдѧщи . тѣмъ зове́мъ ти . ра́дѹйсѧ че
стны́и ѿче вселенскыи , по ѧ , пѣ , свѣ .
настихи , воо , гла , гла , и . воетлехъ ймѹче
ницѣхъ . їны , бо . налитѹргїи , бла́же́нна ,
ѿканона , пѣ , г . и ѕ . про , гла , и . воехва
лятсѧ прпбнїи воспла́вѣ . сти . воспо́нте
гви пѣснь но́вѹ . апъ вдѣмнїнхъ . За
чало , м . кто , шествїѧ нли попа́сцѣ , ѿпо
лѹ . аллилѹїа , гла , к . ещенницы твои
облекѹтсѧ . евалїе , ѿмѧ . Зачало , нѣ .
вмато , ѕ . не , ѿполѹ . причастѣ .
вмамать вѣчнѹю .

Стаго ещено мчника їерофе́а епа афнскаго . ѧ г
Йобретенїе чтны́хъ моще́й , йже всѣгы
ѿцъ на́шихъ , гѹрїѧ пе́ргаго архїепа , но
во просвѣщенна́го гра́да каза́ни . йвлен
но́фїѧ епископа тверскаго . аллилѹїа .
аще лиже , тропа́рь , болишн . рцы дїо
нисїевъ , тропа́рь . чтенїе възлатоѹстѣ .
конда́къ . гласъ , четвертон . подо́бенъ ,
возневы́шем . Йкоже сто́лпъ непоколебн

и҆ро҆дѣ́ю , прещенїѧ врагъ неоу҆страши́ѧ .
но҆ прелести разрꙋши́лъ е҆ѧ̀ оу҆тверже́нїе .
а҆́ко ка́мень чре́менъ вала́ѧ ѿ҆чє . тѣ́мъ
влады́ка тѧ̀ оу҆годи́вша , вѣ́ньча̀ живона
ча́лною десни́цею . е҆го́же ѡ҆бы҆́дохъ на́съ оу҆мо
ли҃ . тропа́рь . е҃тлю гꙋ́рїю . гла҃ . д҃ .
Ѡ҆ младе́сти , оу҆дала́ѧ земна́го мꙋдро
ва́нїѧ . и҆поревно́вавъ ско́рбнымъ пꙋ́
темъ , законоположи́телю свое́мꙋ хс҃ꙋ
бг҃ꙋ . тѣ́мже и҆́ны тѧ̀ воздарова̀ назе
мли҃ нетлѣ́нїемъ . на́небесѣхъ же своу́го
дивши́ми е҆мꙋ̀ а҆рхиере́и ликовствꙋ́еши . гꙋ́
рїе свати́телю , моли҃ ха҃ бг҃а , пода́ти цр҃ю
на́шемꙋ набрагѝ побѣ́дꙋ . и҆́мир҃ъ миро
ви , и҆дꙋ́шамъ на́шимъ ве́лїю ми́лость ;
тро҃ , е҃тлю варсоно́фїю , гла҃ , тоиже .
Ти́хостїю нра́ва направля́емъ варсоно́фїе
е҃тлю , ѵ҆ти́хое прита́нище достигл҃ъ е҆ѧ̀ .
смирено́мꙋдрїѧже ради , оу҆до́бно оу҆бѣ́жа
вопроти́вны е҃ѵ҆е́и . е҃тѧ́же твоѧ̀ дша
на́бса̀ возлетѣ́ . хс҃ꙋ пре́стоѧ̀ , моли҃
е҆пла́стїѧ на́мъ , твою́ па́мять почита́ю
щимъ ; ко҃ , варсоно́фїю , гла́съ , ѕ҃ .

Воздержа́нїемъ тѣ́ло дх҃ови порабо́тивъ ,
дш҃ѫже равноа́гг҃льнꙋ сотвори́лъ е҆ѧ̀ . сего̀
ради е҃тльства са́номъ почте́ѧ , чи́сте чи
ѵ҆тѣ́йшемꙋ пре́стоѧ̀ши . моли҃ ха҃ бг҃а е҃тлю ,
спастѝ цр҃ѧ на́шего вседержа́внаго , бл҃гоче
сти́ю содержи́теля , и҆́люди твоѧ̀ е҃ѵ҆е , да
всѣ́ вопіе́мъ ти҃ . ра́дꙋйся ѡ҆́чє прѣ́бене варе
ноф҃їе , гра́дꙋ на́шемꙋ каза́ни похвало̀
ноу҆тверже́нїе ; ко҃ , гꙋ́рїю , гла҃ , д҃ . Ꙋ҆ мꙋ́
ѵ҆тенныѧ страсти побѣ́дивъ , чистото́ю
а҆́ко сла́нце вое҆ѧ́лъ е҆ѧ̀ . чи́сто жи́тїе доко́ца̀
сохрани́ , и҆́ноневѣ́рїѧ ѵ҆вѣ́рꙋ мно́ги ко҃хꙋ
приведѐ . и҆́того ра́ди ѿ҆бг҃а нетлѣ́нїемъ по
чте́нъ бы҃сть , и҆́чюдесы оу҆диваѧ́емъ . моли҃
тѧ̀ е҃тлю гꙋ́рїе , моли́твами твои́ми , ѿ҆бъ
и҆зба́ви на́ . да҃зове́ ти҃ . ра́дꙋйся ѡ҆́чє преди́
вныи , гра́дꙋ каза́ни похвало̀ ноу҆тверже́нїе ;
Сты́ѧ мч҃ницы харити́ны . а҆ллилꙋ́їа҃ .
чте́мъ мч҃нїе е҆ѧ̀ , два҃ . Вто́ри дн҃ь пое́мъ
влⷭ҇же е҃ты́мъ три́емъ е҃тлемъ , петрꙋ̀ ,
але҃ксїю , и҆́ѡнѣ . кіе́вскимъ и҆́вѣѧ́
рїи чюдотво́рцемъ . . Нама́лои вече
рни . наги́ возва́хъ , е҃тихи́ры е҃ты́мъ ,

на д҃ , гла҃ , и҃ . по҃ , Ѳпревла҃вное чюдо . ела҃ , гла҃ , в҃ , самоглаѣнъ . возіи҃м҃ ѣлнце ѻбра҃зно ѵтлѣи хв҃ыхъ па҃мать . іи҃нъ , бо҃ , поглавѹ . наѣти , ѵтры , гла҃ , в҃ . по҃ , дѡме҃ ефра҃ѳовъ , востихи҃ ихъ . ѵти , а҃ . вшѣ҃нницы твои҃ ѡблекѹтем҃ вправдѹ . ѵти , в҃ . чтна҃ прегмъ смерть . ела҃ , іны , бо҃ . по҃ , тоиже . радѹиемъ вце҃ дво҃ . тро҃ . гла҃ , д҃ .

Первопрестолницы рѹѣстїи . нетиннїи хранителїе , апльскимъ преданїемъ . ѵстолпи҃ непоколѣбимїи , православїѧ наставницы . петре , алеѯіе , іѡно҃ . влкѹ вс҃ѣхъ моли҃те , миръ вселенн҃ѣи дарова҃ти , ѝдшамъ нашимъ велїю мать҃ . ела҃ , іны , бо҃ , а҃ , ѵтоиже гла҃съ . ектенїѧ мала҃ . ѝ҃шп҃ѹ . на҃вели҃цеи вечерни . наги возвахъ , ѡставимъ ѵтихо҃въ , и҃ . ѝпое҃мъ , ѵтры , ѵтыимъ . гла҃ , д҃ . по҃ , ꙗко доблѧ . ны ѵтры , гла҃съ , ѕ҃ . по҃ , всѣ оуповани҃е . ела҃ , гла҃ , ѕ҃ . члцы бж҃їи . іи҃нъ , бо҃ , а҃ , ѵтоиже гла҃съ . выхо҃ . про҃ , дню . чтенїѧ , г҃ , ѵтльскїѧ . а҃ е҃ . ѡвтораго закона . рече҃ моисеи҃ кѣнѕмъ їилевымъ . видите предахъ прелицемъ

ва҃шимъ земл҃ю . в҃ , е҃ . ѡвтораго закона . рече҃ моисеи҃ кѣнѕмъ їилевымъ . се҃ гс҃ бг҃ъ твоего҃ нбо҃ , г҃ , е҃ . ѡпремѹдрости волѡмена . праведныхъ дша҃ врѹц҃ѣ бж҃їи . наѣхожденїи , ѵтра҃ , ѵтаго , егоже҃ ѣсть҃ храмъ . наѣтымъ , ѵтры . гла҃ , в҃ . прїидѣ҃те в҃ѣрныхъ собѡри . ела҃ , гла҃ , е҃ . вострѹбимъ трѹбою пѣснеи҃ . іи҃нъ , бо҃ . глаѣ҃ , тоиже . томѹже , подо҃бенъ . вострѹби҃ трѹбою пѣснеи҃ , преклонышибоем҃ свыше . наѣтнхо҃вѣ҃ , ѵтры . гла҃ , в҃ . по҃ . кіими по хва҃лными , востихи҃ ихъ . ела҃ . гла҃ , г҃ . ѵтлїе все чтнїи . іи҃нъ , бо҃ . ѵтоиже глаѣ҃съ . наблговолен҃іе хлѣбѡмъ . тро҃ , гла҃ , д҃ . перво престолницы рѹѣстїи , в҃ . пѣснь напреди҃ . ѝбце҃ дво҃ , а҃ . ѝчтемъ слово похва҃лно , петрѹ чюдотворцѹ . Праведныхъ дша҃ врѹ҃ цѣ бж҃їи , рече҃ бжтвенын прр҃къ . наоу҃трени , набгъ гь , тропарь , свтыимъ , гла҃ , д҃ . дважды . слава , іи҃нъ , богородичень , а҃ , ѵтоиже глаѣ҃съ . попервой стихологїи , свдален҃ъ , гла҃ , д҃ . премѹдрїи оучителїе . в҃ . ела҃ , іны , бо҃ . ѝчтенїе петрѹ чюдотворцѹ .

по в҃, стихологїи, гл҃ъ, гла, д҃. глютъ чю
дева башта стїи, два. гла, їнъ, бо. поли
елео, нъ҃ъ, стымъ, гла, г҃. соуди чтнїи,
ж҃. гла, їны, бо. ичте мжитїа стаго але
ксїа. обрътенїи чтныхъ мощеи его.
степенна, а҃, анти, д҃ го глаша. про. чтна
прегдѣмъ смѣть прѣдны его. сти, что во
здамъ. велико дыханїе. еѵалїе, мѳанна.
за҃, лѕ. рече гь къпришешимъ кнемѹ їю
деом, азъ ѥмь дверь. ѱломъ, н҃. стра,
стыи, гла, ѕ. бжтвенаѧ благодать. кано
вцѣ, вонрзеомъ, на ѕ. нетымъ два
канона. ѥди, гла, и҃. ндрѹгїи, гла, тоиже.
оба, на и҃. катавасїа. мверзѹ оустамоа.
по г҃, пѣни, свдаленъ, гла, д҃. простри
те длаки стїи мцы, дважды. слава,
їны, бо. ичте опреневенїи мощеи стаго
алеѯїа. по ѕ, пѣни, ко, стлемъ. гла,
г҃. подобенъ. двам дне. В стлехъ
блгочтно пожисте, илюди къбгоразмїю
настависте. идобрѣ бг҃ѹ оугодисте. его
ради мнего нетлѣнїе ичюдесы прослависте
ѧ. якѡ оученицы бжїа благодати, їнкѡ.

по ф҃, пѣни, свѣ, стымъ, два. гла,
їны, бо. нахва, стры, стымъ, на д҃. гла, и҃.
по. Препрослависе чюдо. гла, гла, ѕ. доблїи
раби блазїи. їны, бо, втоиже гла. слановело
вїе великое. потртомъ, тро, стлемъ.
гла, їны, бо. ектенїи. їѡпѵ. ича, а҃. на
а҃ мъ, часѣ, тро, стыи. ипотрто, ко, ипро.
исовершеныи мѳпѵ. калитѵргїи, блжена,
мканона, стыи. пѣ, г҃, и҃ѕ, на и҃. по
ѣходѣ, тро, стымъ. гла, ко ихъ. і҃, ко,
вцѣ. прокименъ, стыи. гла, з҃. чтна пре
гдѣмъ. сти. что во здагви мѳвѣ. аплъ,
коевреѡ. за, тле. аллилѵїа, гла, в҃. еще
нницы твои облекѹтем справдѹ. сти. вни
де вселенїа его. еѵалїе, мма. за, аі.
рече гь, вы ѥсте свѣтъ мирѹ. причѧ
стенъ. радѹитесѧ. Стаго ивехва ѕ а
льнаго апла домы. вечеръ, обычнаѧ ✠
стихологїи. наги возвахъ, мстѣ
вимъ, стихѡвъ, шесть. ипоемъ стихѣ
ры подѡбны, апостолѹ. слава, глас҃ъ,
шестои. якѡ слѹга злокѹ. їнѣ, богоро
диченъ. настои, воохтан. гла, глас҃ъ, ѕ.

бжтвенам ви́дѣ. і҃ны, бо. тро, гла, б҃.
Оу҃чникъ хв҃ъ бывъ, бжтвенаго сбора а҃пльскаго сопричастникъ. невечерѣтвїемъ бо хв҃о воскр҃нїе и҃звѣстивъ. и҃того҆ прчтвую етр҃ть о҆бразо́нїемъ оу҃вѣривъ, фомѣ҆ все хва́льне. і҃нѣ҆ намъ прови́ мира. и҃веліѧ мла́ти, то́же и҃мѣвъ҃ гь. Наоу҃трени о҆бы́чнам етихологі́ѧ. и҃чтемъ вспоминанїе а҃пло́во, на б҃. кано́на воо҃, два҃. и҃ѣто́мꙋ, на, ѕ҃. вѣ҆доможе бꙋ́ди. ꙗ҆ко е҆гда́ слꙋчи́тсѧ кано́нъ ѣто́мꙋ, на ѕ҃. о҆ставлѧ́ютсѧ о҆ба мꙋ́ченична бканѡ́нѣ҆, і҃же воо҃. и҃поютсѧ о҆ба кано́на, воо҃, по д҃. а҃ѣто́мꙋ, на, ѕ҃. а҃щели слꙋ́читсѧ бы́ти двѣма́ кано́нома бмина́ѣн. о҆ставлѧ́етсѧ вторы́и кано́, воо҃. и҃поётсѧ е҆ди́нъ кано́нъ, на, ѕ҃. а҃ѣты́мъ по, д҃. вежде потре́бно е҆́сть е҆кли́архꙋ всегда́ смотра́ти. по ѕ҃, пѣ҆, ко, а҃пло́. гла, д҃. по. и҃мѣвшемъ дне́сь. Прему́дрости и҃злгода́ти и҃сполнивсѧ, хв҃ъ а҃плъ и҃зжи́тель и҃стїнныи бывъ. содержновенїемъ воз҃опи҃, ты е҆сѝ бг҃ъ и҃гь, по, д҃, пѣ҆ни, свѣ҆. нахва҃, стры, а҃пло́, самоглы.

е҆ди́нъ, гла, а҃, в҃. и҃двѣ҆, гла, д҃. вла. гла, ѕ҃. наколенице҆ добродѣтелей вздѧ. і҃ны, бо. настихо́вне҆, воо҃, вла, гла, ѕ҃. бжтвенам назира́ѧ. і҃ны, бо. Налитꙋргі́и, бл҃же́нна ѳ҃кано́на. пѣ҆, гл҃. и҃ ѕ҃ ѧ҃. про, гла, и҃. вовсю҆ зе́млю. ѥти. нбса́ повѣ҆да́тъ. а҃плъ, ікорі́н. д҃о҃. Зача́ло, рла. а҃ллилꙋ́їѧ, гла, а҃. и҃повѣ҆дꙋ нбса́. е҃ѵа́ліе, ѳ҃ѡа́нна. Зача́ло, кѕ҃е. е҆́щѐ по́здѣ҆, д҃. е, воскр҃ное, все҆. кенанн҃. вовсю҆ зе́млю и҃зы́де вѣ҆щанїе. Сты́хъ мч҃никъ серг҃їѧ и҃вакха. ве́черъ, нагн҃ возва. стры, подо́бны, сты́мъ, на ѕ҃. вла, гла, д҃. серг҃їе и҃вакхе. і҃ны, бо. насти, воо҃. вла, гла, н҃. оу҃крѣпи́ѧ хв҃ѣхъ мч҃никъ. і҃ны, бо. тро, гла, е҆. Оу҃добре́нїе хв҃ыхъ стртотерпецъ, и҃ѡчи хв҃ѣ҆ цр҃кви. ѡ҃чи просвѣ҆ти́та дш҃ъ на́ши, серг҃їе многострада́льне, и҃вакхе преслáвне. молитвѧ́ кого́, ꙗ҆ко да оу҃бѣ҆жи́мъ тмы грѣхо́вныѧ. и҃сцѣ҆ли́ ны҃мѣ҆ ѡ҃бѣщницы невечернѧго, мл҃твами ба́ю стáѧ. то҃, и҃на бг҃ъ гь, наоу҃трени. о҆бы́чнам етихологі́ѧ.

чтéмъ мчнїе йхъ , д . канóна вто , два .
йстымъ éдинъ , на s . по s пѣсни ,
ко , гла , в . по . вышнихъ йщà . О умъ
набрагй мýжьски воóружúвше , йвею тѣхъ
лесть разорýшúте . йпобѣдý свыше прй
ймше , мчнцы хвы всехвалнїи . Єдїно
мыслено вопіюще , добрò йкрасно éже бытй
съ бгомъ ; п о д , пѣсни , свѣт . нахва ,
стры , самогласны . гла , а , на д . сла , гла , г .
коль добрò . îны , бо . настихóвнѣ , вто .
сла , гла , в . видúвши дрéвле . îны , бо .
налитýргїи , про , гла , д . стымъ їже
сýть наземлѝ éго . стúхъ . презрѣхъ га .
áплъ , коєврéомъ . Зачáло , тá . áлли
лýїм . глáсъ , в . сè нúнѣ что добрò .
Євáлїе , ѿлýкѝ . Зачáло , гѕ . вто , вї ,
недѣли . кенанúкъ , радýйтеся .

s и Прéпвымъ мтри нáшем пелагїи . вéчеръ ,
пообычной стихологїи . нагй возвáхъ ,
стихúры , подóбны , прпвнѣй , г .
слáва , гла , д . йдѣже умножúся грѣхъ .
îны , бо . настй , вто . сла , îны , бо .
трò , глáсъ , и . отéвѣ мтй . сè , кѣ .

наýтрени , чтéмъ житїе éм , трúжды .
канóна воóхтаи , два . йстúи , на д .
по s , пѣсни , кондáкъ , глáсъ , в . по .
вышнихъ йщà . Плóть свою постóмъ йз
нýривши , вдѣнными мл҃твами , творцà
йбга молúше одолéхъ свонх . áко да
прїймеши совершéнныи ѿпýстъ . йприáт
преподóбнаж пелагíм óставлéнїе , пýть по
камнїм показáвши ; Стáго áпла йáкова
áлфéева . йпреподóбнаго ѿцà нáшего áндро
ника . вéчеръ . пообычной стихологїи .
нагй возвáхъ , стихúры , подóбны , áпо
столý , нáшестъ . слáва , гла , д . бже
ственаго дха . îнѣ , бо . настихóвнѣ ,
воóхтаи . сла , гла , е . вѣрно торжествý
емъ . îны , бо . тро , гла , г . áпле стыи .
сѣ , кѣ . слýжба прпвномý поéтем напáве
черницы , тропáрь преподóбномý , гла , а .
пýстынныи жúтель . сѣ , кѳ . кондáкъ .
гла , д . Блгородїм нрáвшмъ тá , чтно
подóбнѣ похвáлимъ áндрóниче . їже гъ вли
прпвнымъ ѿцмъ сочетá , áко вонстинý блго
родїм . бжтвенымъ слáвы вѣнéцъ суплчи ,

Наоу́трени , обы́чнаѧ стихолого́їѧ . кано́на
воо , два̀ . йапл҃ , на́шемъ . п҃ о҃ . пѣ ,
ко . гла , в҃ . по . тве́рдыѧ . Т вёрдо пре
мо́удростнаѧ повелѣ́нїѧ , въ́дша бл҃гочести
выхъ вложи́вшаго . похвала́ми да оу́бл҃жи ,
ꙗ́ко бг҃овѣща́теля вс҃ѣ йа́кова . прто́лу҃бо
сла́вы бл҃чию престо́ѧ , йсовѣ́ми а҃гг҃лы ра́дуе
тѣѧ , моля̀ непрестáнно ѡ҃вѣ́хъ на́съ ;
п҃ о҃ , пѣ́сни . свѣ́тиленъ . налитургі́и ,
д҃ і҃ вс҃ѧ слу́жба а҃пл҃ѡмъ . С ты́хъ мч҃никъ ,
є҃вла́мпїѧ , і҃є҃влампі́и . в҃ е́черъ , наги́ во
ва́хъ , стихѣ́ры . подо́бны мч҃нкѡмъ , г҃ .
сла́ва , гла́съ , д҃ . бра́толю́бїемъ є҃дїноу́мѧ
нїѧ . і҃нѣ , бо҃ . насти , воо . сла , гла ,
д҃ , самогла́сенъ . тро́ичнымъ свѣ́томъ .
і҃ны , бо҃ . тропа́рь , гла , д҃ . мч҃нцы твои́
ги҃ . вс҃ѣ , к҃ . Наоу́трени чтéмъ мч҃ че́нїе и҃хъ
на́трое . ко , гла , г҃ . подобе́ . д҃ вл҃ѧ дне .
Д обле́ѧ мч҃ники и҃ера́тїю по́плоти . мо́удра
го є҃вла́мпїѧ , і҃є҃влампі́ю почита́емъ . и҃ибо
безако́нныхъ козноде́йства поверми́ша ,
и҃ли́ю кр҃тною . и҃его̀ ра́ди ꙗ́вишаѧ мо́уче
никѡмъ сла́ва , ко́упноже и҃похвала̀ ;

С тáго а҃пла филúппа , є҃дина́го ѿ҃ седмѝ дїа́ а҃і г
конъ . и҃ преподо́бнаго ѻ҃ц҃а на́шего ѳеѻ́фа
на и҃споведни́ка , є҃п҃па нике́йскаго . и҃тво
рца̀ кано́номъ . в҃ е́черъ , стры , сты́мъ ,
на́ о҃ . а҃пл҃ , г҃ , гла , д҃ . по , зва́ныи
свы́ше . і҃рпѣномо́у , г҃ , гла , о҃ . по , всѣ
оу́пова́нїе . насти , воо . тро , гла , г҃ .
а҃пле сты́и , вс҃ , кв҃ . дрóгии , прпѣномо́у .
гла , и҃ . П равосла́вїю наста́вниче , бл҃гоче
стїѧ оу́чителю и҃ чтото́къ . вселе́нн҃ѣи свѣ́ти
лниче , а҃рхиере́ѡмъ бг҃одхнове́нное оу́добре
нїе , ѳеѻ́фане премо́удре . оу́чéнїемъ бо
твои́мъ вс҃ѧ просвѣ́тилъ є҃сѝ . ц҃ѣвнице
дх҃о́вная , молѝ ха̀ бг҃а , спасти́сѧ дш҃а́мъ
на́шимъ ; т о́же , и҃ мъ҃ бг҃ъ г҃ь . Наоу́трени ,
обы́чнаѧ стихолого́їѧ . чтé мм҃ златоу́стѣ .
кано́нъ , вошѝ є҃ди́нъ , и҃ сты́мъ два̀ .
по г҃ , пѣ́сни . ко , ѳеѻ́фанъ , гла , в҃ .
подо́бе . вы́шнихъ и҃ща̀ . В озгремѣ́въ
хво бж҃твеное воплоще́нїе . безпло́тныѧ
врагѝ доконца̀ обли́чилъ є҃сѝ , чю́дне ѳеѻ́фа
не . его̀ ра́ди вс҃и вѣ́рнїи бл҃гоче́стно вопи
е́мъ ти , молѝ непрестáнно ѡ҃вѣ́хъ на́съ ,

по ѕ҃ , пѣ́вни , кондакъ , а҆по́столъ .
гла́съ , д҃ . подо́бенъ . воз҃не́сыйся .
Ан҃дрѹ лове́цъ пречю́дныи фили́ппъ , ѡ҆у́че
никомъ хв҃ѣмъ съвѣ́стникъ , а҆пла҃мъ
прей҃зра́нныи . дне́сь ми́рови и҆зцѣле́нїе
разда́етъ бога́тьство , покрыва́я ѿнапа́
сти хвала́щихъ е҆гѡ̀ . тѣ́мъже согла́сно зо
ве́мъ е҆мѹ́ , спаси́ вс҃ѣ́хъ мл҃твами си́ а҆пла҃ :
Зри҃ Подоба́етъ вѣ́дати . и҃ ко въгражда́ющую
недѣ́лю , попа́мѧти сто́го а҆пла филиппа .
поє́тем слѹ́жба сто́го вселе́ньскаго седма́го
собо́ра , и҃же вни́кеи . собра́вшагосѧ второ́е ,
напотребле́нїе и҆зобрамле́нїе безбо́жныхъ пре
да́нїи , хр҃тоненави́децъ , и҆хр҃тїа́ноуско
ри́тель , и҆коноборе́цъ . копрони́ма нече
сти́ваго , і҆ѡка́нныхъ е҆гѡ̀ е҆пи́скопъ , и҆не
о҆бма́щенны е҆гѡ̀ сѧ́тители , и҆того̀ безбо́
жнаго о҆ка́аннаго собо́ра . а҆́ще слѹ́читсѧ , а҃і ,
дн҃ь , е҆гѡ̀ мца҃ вн҃ю . поє́тем сто́и же ни ,
слѹ́жба сты́м҃ ѿцмъ , седма́го собо́ра . рядо
вы́мъже сты́мъ поє́тем . е҆гда̀ разѣ́ѕ
дитъ е҆кли́ѳа́рхъ . и҆щѝ послѣ́дованїѧ всего̀
слѹ́жбы , е҃ма́рковѣ о҆ста́вѣ . глава̀ , г҃ .

трепа́рь . гла́съ , и҃ . Препрослáвленъ е҆сѝ
хе҃ бже́ на́шъ . и҆же просвѣ́тила наземли́ ѿц҃а
на́ша о҆снова́выи . и҆ѳ҃ѣ́ми конста́нтинѣ́и вѣ́
рѣ вс҃ѣ́хъ на́съ наста́вилъ е҆сѝ . мнгомл҃сти
ве́ славá тебѣ́ , ко҃ . гла҃ , и҃ . А҆пльское
пропов҃ѣ́данїе , и҆ѿц҃ъ оу҃че́нїе . цр҃кви е҆ди́ною
вѣ́рою запечатлѣ́ . и҆ри́зѹ носѧ́щи и҆сти
нѣ́ , и҆ѳ҃ка́нѹ ѿвы́шнзго бг҃осло́вїѧ . и
исправля́етъ и҆сла́витъ бл҃гоче́стїѧ вели́кое та
и҆ньство : С҃ты́хъ мч҃никъ , про́ва , та́рха , в҃і в
и҆а́ндро́ника . А҆прп҃бнаго ѿц҃а на́шего кси́
мы сто́гради́ца , и҆творца̀ кано́номъ , е҆҃па ма
и҆оу́мскаго . Вечеръ , подо́бычнои стихолоґїи ,
наги воз҃ва́хъ , стры , подо́бны , мч҃нкомъ ,
г҃ . и҆прп҃бномѹ , г҃ . сла҃ , гла҃ , д҃ , само
гла́сенъ . Воиньствовавше хв҃и . і҃ны , бо҃ .
наста́ти , воо҃хта́и . сла҃ , гла҃ , а҃ , самогла́нъ .
трираздленое собра́нїе . і҃ны , бо҃ . Трепа́рь .
гла́съ , е҃ . С҃ты́хъ мч҃ченикъ и҆спра́вле
нїемъ , нбс҃ныѧ сѝлы преѹ҃диви́шасѧ .
ка́ко во́плоти мр҃тве́нѣи , безпло́тныѧ
врагѝ , сѝлою кр҃тною подвигшесѧ до́бр҃ѣ ,
побѣ҃ди́ша невиди́мо . и҆мѡ́литсѧ гв҃и ,

сл҃.

чомилова́тнемъ дша́мъ на́шимъ ; ѝпре
подо́бномꙋ . гла́съ , ѝ . правосла́вїю наста́
вниче , вчераше́нїи . На҆оу҃трени , чте́мъ
мꙋче́нїе ѓтыхъ , начетыре ча́сти . кано́нъ
вое҃хта́и , є҆ди́нъ . ѝѣты́мъ два̀ , на ѝ .
по г҃ , пѣ́сни , ко҃ , козмѣ . гла́съ , ѝ .
Ѡ҆краше́нъ добродѣ́телми , козмо̀ бгодо́хно
вене . цр҃кви хр҃тѣ красота̀ бы́сть . пѣ́сни
емꙋ́бо бгоꙋкра́сивъ ю҃ , бгоблаже́нне .
мо́лимъ тѧ̀ , молнѣ́мъ ко҃го , на҃съ свободи́
ти ѡ҃вре́мкїѧ бра́ни бори́телю , вопїꙋ́щихъ
тѝ . ра́дꙋнемъ ѡ҃чє прелѧже́нне ; по ѕ҃ ,
пѣ́сни , конда́къ , мꙋ́ченикомъ . гла́съ ,
в҃ . подо́бенъ . вы́шнихъ и҆щѧ̀ . Тро҃ца
на́мъ сла́вꙋ ѩ҃вльше , до́блїи хр҃ви стрⷭтоте́
рпцы и҆мꙋ́ченицы , є҆ста́рхомъ , пробъже
ѩ҃ндро́никъ . ѡ҃бличи́ша премѣ́сть вѣю мꙋ
чи́тель бе҃збо́жїѧ . повѣ́рꙋ до́брꙋ поетра
да́вше оу҃е́рдно ; на҆ѣти , вое҃хта́и . сла ,
і҃ны , бо҃ . На҆литꙋ́ргіи сла́ꙋжба , мꙋ́ченице
А г҃ ѓкаѧ . Сѵ҃тыхъ мч҃никъ , ка́рпа , и҆папи́ла .
Здѣ́же сла́ꙋжба поетѣ́ѧ є҆мꙋ́ченики препо́до
бнѣ́и парасковіи . ве҃черъ , ѵтнхѣ́ры ,

мꙋ́ченикомъ . гла́съ , д҃ . подо́бенъ .
ꙗ҆ко до́блѧ . и҆преподо́бнѣи , гла́съ , ѕ҃ .
подо́бенъ . вѣ҆ оу҃пова́нїе . сла́ва , мꙋ́ченикомъ . гла́съ , ѕ҃ . ꙗ҆ко довто́йно вѣ҆го
ви́дцѣхъ . на҆сти , вое҃хта́и . сла́ва ,
ѵтцѣ́и . гла́съ , а҃ . тѣ҆ сле́зными и҆зли́ѧ
ньми . На҆оу҃трени . канонъ є҆ди́нъ во҃ .
и҆ѣты́мъ два̀ . мꙋ́ченикомъ , гла́съ , а҃ .
и҆ѣтѣ́и , гла҃ , ѕ҃ . нахвали́тѣхъ ѵтихѵ́ры ,
ѵтцѣ́и начетыре , гла́съ , ѝ . Сѵ҃преслáвное
чю́до . сла́ва , гла́съ , ѝ . на҆сти , вое҃хта́е .
сла҃ , ѵтцѣ́и . гла҃ , в҃ . на҆литꙋ́ргіи , бла́же
нна вое҃хта́е на ѕ҃ . и҆ѣтѣ́и пѣ҃ , г҃ . на д҃ .
слꙋ́жба прⷭбнымъ жена́мъ . ве҃черъ , ѵтрꙋ ,
мч҃никомъ , г҃ . сла҃ , гла҃ , ѕ҃ . ꙗ҆ко довто́
йнъ въ҆говни́дѣхъ . і҃ны , бо҃ . на҆сти ,
вое҃ . тро҃ , гла҃ , д҃ . мч҃нцы твои҃ ги҃ . ве҃ , к҃ .
На҆оу҃трени , чте́ мч҃нїе є҆ю̀ на́трое . по ѕ҃ ,
пѣ҃ , ко҃ , гла҃ , д҃ . Вѣ҆нценоѳ́цы ѩ҃вльшеѧ
днесь ѵмирѣ́ премꙋ́дрїи . є҆ка́рпомъ папи́ле ,
проѵ҃вѣща́ете бг҃ . і҃же вѣ҆рою и҆ѵ҃ве́лїе́м чтꙋ́
щихъ па́мять ва́шꙋ ; Сѵ҃тыхъ мч҃никъ , дi З
назарі́и , гервасі́и , протасі́и , и҆келесі́и .

ѵ҃м

вечеръ , стры , мчнкомъ , на s . гла , д.
по . ꙗко доблѧ . вла , гла , и . жертвы
словесныѧ . їны , бо . наєти , воо . тро ,
гла , д . мчнцы твои гн . ве , к . Наутре
ни , чтемъ мчнїе ихъ , г . воо , два канона
йтыимъ , на д . по s , пѣ , ко , гла , в.
подобенъ . вышнихъ ищѧ . Свѣтилни
цы свѣтлїи ꙗвльшеѧ . бжтвенїи мчнцы .
тварь вю свѣтлостїю чюдє озаряєте . недуг
разрушающе тму глубокую всегда . ихъ
єдиному бгу молящеѧ непрестанно ответъ
даютъ ; Втоиже день прпбныѧ матере на
шеѧ параскевы . и дѣже прилучитеѧ храм
прпбныѧ параскевы . пшемъ совокупльшесѧ ве
черъ наутро , ꙗкоже йпрочимъ стыимъ ,
имущимъ полїелеосъ ; тропарь , преподо
бне . глсъ , д . Пустынное йкемолъ
вное житїе возлюбивши , йвъселѣдъ ха же
нихъ своего оубердно потекши . йтого бла
гое йго войности сн вземіи , крстнымъ
знаменїемъ кмыселенымъ врагомъ мужe
ски вооружившисѧ . постническими
подвиги , постомъ имолитвами ,

йлезными каплями , оуглїе стрстей
оугасила єси , довтославнаѧ параскево .
йнне внебесемъ чертозѣ смудрыми два
ми престоящи хѵ . моли сѧ почитающи
честную памать твою .

Скороповлушнюю помощницу вси , свящ
вкѣдахъ блгочестно воспоемъ , параско
вію стую . тако житїе остабльши долу
тлѣющее , йнетлѣнное прїятъ вовѣки .
его ради обрѣте чюдесъ благодать , бжи
имъ велѣнїемъ .

Прпбнаго ѻца нашего єфимїа новаго . ѳ
и стаго мученика лукїана презвитера вели
кїа нтїохїи . ечеръ , обычнаѧ стихоло
гїа . стры , стымъ , на s . прпбному , г.
по . ꙗко доблѧ . имчнку , г . по . даст
знаменїе . вла , гла , s . самогл . прпбне
ѻче вовею землю . ины , бо . наєти ,
воо . вла , гла , е . преподобне ѻче не
далъ єси она . ины , бо . тро , гла , и .
ответъ ѻче . его мца . а . слава . тро ,
лукїану . гла , д . Сздержанїемъ постни
чества , имученїѧ кровїю , ты стяжавъ

вѣнецъ неоувѧдаемыи , вщенномчнче
лѹкїане . ѧнтїохїискам похвало . ѡнаѣ
моли ха бга , творѧщи ѣтвю пѧмать твою ,
ѥиже , бо . т оже инаѣ гь. наоутрени ,
обычнаѧ стихологїѧ . чте мчнїе ѣтго , в.
йѡжитїѧ преподобнаго , в. канонъ
воо , ѥдинъ . йстымъ два канона , на и
по г , пѣсни , ко , лѹкїанѹ . гла , д .
по . вознесыйсѧ . Га ко ѣтль благочестно
поживъ , йщенномѹченїѧ вѣнецъ прїѧт .
йдольскїѧ жертвы погасилъ ѥси . добрыи
пастырь хва ѣтадѹ бысть , премѹдре лѹки
жне . егѡ ради тѧ почитаем пѣсньми вопію
ще . ѡбѣдъ йзбави насъ прно молитвами си ,
По ѕ , пѣ , ко , ѐвфимїю . гла , в . по .
вышнихъ йщѧ . В олнениихъ мнѡжество ,
неблажно прехождѧ . безплотныѧ врагы
стрѹжми елезъ твоихъ крѣпко погрѹзилъ
ѥси , бгомѹдре ѐвфимїе преподобне . и
чюдесъ даръ прїемъ , йщѣлѧеши страсти
вемїѧ . моли непрестанно ѡбѣдхъ насъ ,

в ѣтиленъ . по . жены оусышите .
м нрскаго пристрастїѧ . настиховнѣ , во
охтаи . слава , глась , в . прпбне ѡче и
млада . ины , бо . С таго мчника логгина
сотника , іже прикрестѣ гни . В ечерѣ ,
наги возвахъ , стры , воо . йподобны
мчнкѹ , г . слава , гла , ѕ . прикрѣтѣ пре
стоѧ . ины , бо . настри , воо . сла , гла ,
вамогланъ . встрастри твоей хе . і , бо . тро ,
гла , д . мчникъ твои гни . ее , в . Наоутре
ни , чтемъ мчнїе его натрое . канона во
охтаи , два . йстомѹ канонъ , на д . п о
ѕ , пѣ , ко . гла , д . по . вѣнем днесь .
В весельемъ радѹетем хва цркви . вспамать
днесь прнобленнаго страдалца слобѹща
го логгина . вѣрою взывающе , ты ми хе
держава ноутвержденїе ; п о д , пѣсни ,
свѣтиле . настри , воохтаи . Наличѹргїи ,
прокименъ . возвеселитем праведникъ .
апостолъ , ктимодею . Зачало , ечѣ . всѣ ,
первѹю повта . чадо тимодее возмогаи о
благодати . аллилѹїа . праведникъ якоже
финикъ . Евалїе , ѡма . Зачало , рг .

д зї

зї, етыхъ етравтей . при, впамать вѣчнюю . Сттаго прка йовїа . йетаго преподобномученика андреа , іже вкритѣ . йетыхъ безмездникъ козмы идамїана, іже шаравитъ . вечеръ , наги возвахъ , етры , подобны , прку , г . йпрвномч , г . гла , йны , бо . настн , воохтаи . тро . главъ , д . Поетническн йспытавса наго рѣ . мыселна враговъ ополченїа всѣ , оружїемъ погубилъ ею крестнымъ пребла женне . паки же къстраданїю мужевски оу етремиса , заклавъ копроним вѣры мечемъ . йобоюду вѣнчалса ею шга , преподобно мче андрее ше нашъ . прсн на оухѣ мира , йвелїа млти ; наоутрени обы чнаа етихологїа . чтемъ мученїе , ettаго андреа , г . канонъ единъ воо . йетымъ два . по с , пѣ , кондакъ . главъ , и . по . взбранной . Мужествомъ тезоименитомч благодареніе , яко благочестїа таинно глаголивникъ , похвалениемъ воззовемъ . но яко имѣа дерзновеніе кого , штаинныхъ лютыхъ насъ спаси , дапшемъ ти ,

радуйса андрее ше нашъ прнопамятне ; Сттого апла , іевалиета лвки . вечеръ , йі г
подобычной етихологїи . наги возвахъ , шеставнмъ , ети , с . поемъ , подобны
етры , аплу . гла , и . что та нѣ нареченна с . гла , гла , с . апле хѣ . йнѣ ,
бо . настиховнѣ , воо . таже , поемъ
етру , аплу . гла , д . воетихомъ . вовню
землю . премудрости ловитвенную . гла ,
гла , с . премрыи ловче . і , бо . тро , гла , е .
Апльскихъ дѣманїй вказателя , іевалїю
хѣу евѣтла епнсателя . лвкѣ препѣтаго ,
неѣпнванна сущи хѣѣ цркви . пѣснми
ещенными ettаго апла похвалимъ . яко бра
ча сущи чловѣкїа немощи , ѣтвствова неду
ги йзя дшъ нецѣлающи . имолящися
непрестанно задша наша ; то . йнабгъ гъ .
наоутрени , обычнаа етихологїа . шего
дне начинаемъ чести , мчнїе ettаго велико
мученика артемїа . йчтемъ шнего два
чтенїа . йвоспоминанїе ettаго апла надвое .
канона два , воо . йетому на с . по с ,
пѣни , ко , гла , б . по . тврдыа .

Йстиннаго бгочестїѧ проповѣдника . и
таннаго неизглаголныхъ витїю , звѣздѹ
цркóвнѹю , лѹкѹ бжтвеннаго воспѣлимъ .
словесно его изобрѧ спáсломъ премѹдрымъ ,
изыкъ оучтлѧ , единъ свѣтлыи сердечнаѧ ,
по . д . пѣсни , свѣт . по . дхомъ простѣ .
нахва , стры , подобны áпл҃ѹ на д .
гла , и . сла , тоже , самоглас҃нъ . прїидѣте
всѧ тварь . ины , бо . настихóвнѣ , воо .
сла , гла , и . дѣдъски съшедшеѧ . ины ,
бо . налітѹргіи в лжéнна , ѡканóна втго
пѣснь , г҃ѧ , и ѕ҃ѧ . про . вовсю зéмлю .
стн . нбсà повѣдаютъ . áпл҃ъ , кколаѧемъ .
зачáло , вз҃ . ѡпол҃ѹ . братїе въпремѹ
дрости ходúте къвнѣшнимъ . áллїлѹїѧ .
исповѣдатъ нбсà . єѵáлїе , ѡл҃ѹкѝ .
зачáло , на . рече гъ своимъ оучнкомъ ,
слышаѧ васъ . кенаникъ . вовсю зéмлю .
С тго пророка йоíлѧ . и стго мчнка оúара .
и прпбнаго ѡца нашего іоáнна рыльскаго .
вечеръ , наги возвахъ . стры , подобны ,
пророкѹ , г҃ . имчнкѹ , г҃ . сла , ины , бо .
настихóвнѣ , воо . тро , мчнкѹ . гла , д҃ .

Воúньствомъ стыхъ страстотéрпецъ стрáжѹщи законѣ , зрѧ ѡнѣхъ , показáлъ
єси мѹжьски крѣпость свою . ноустремивъ
настрасть волю , ноумрéти вождѧ захѹ .
іже прїáлъ єси почесть побѣды твоегò стра
данїѧ оúаре . молú спастúсѧ душáмъ нашúмъ .
налітрени , чтемъ мчнїе стáго оúара , г҃ .
йстáго артемїѧ , а҃ . канóнъ вош , єдúнъ .
йстúмъ два . по ѕ҃ , пѣсни , кондáкъ .
гла , д҃ . Лѹ послѣдѹѧ мчнче оúаре , того
йспи чáшѹ , імчнїѧ вѣнцемъ оúвѧзéмъ іоаúглы
ликоствѹеши . молú непрестáнно задшà нáша , Ноáннѹ рыльскомѹ . тро , гла , а҃ ,
Показáнїю óснованїе , пропитáнїе оумилéнїѧ
óбразъ оутвшенїю , дхóвнаго совершенїѧ .
точно áгломъ житїе твоé бысть прпбне .
въмлтвахъ оубо ипщенїихъ , нбсе зáхъ
пребывáѧ , ѡче іоáнне , моú хà бга ѡдшáхъ
нашúхъ , ко . гла , и . по . бъзбрáнное
воéводѣ . Áглúскомѹ житїю поревновавъ
прпбне . всѧ земнáѧ óставúвъ , кохъ при
текл҃ъ єси . итогò заповѣдьми óграждáемъ ,
навúемъ столпъ непоколéбúмъ , ѡбрáжїихъ

нападе́нїй неоу́бо́ем. тѣ́мъ зове́мъ ти.
ра́дуйся ѡ́че і҃ѡа́нне, свѣ́тило пресвѣ́тлое,
л к 1 Стаго великомученика а҃рте́мїа. Вечеръ,
ѵ҃тры, подо́бны, вто́мъ, на ѕ҃. глава,
гла, в҃. ра́зумнаго свѣ́тильника. і҃нн҃ѣ,
бо҃. Настѝ, воѡ҃. ела, гла, ѕ҃. самогла́нъ.
похѣ́ законно пострада́въ. і҃нн҃ѣ, бо҃.
тропарь, гла, д҃. Ѝстинною воха вѣ́рою,
оу҃тверждь ем вт҃рто҃терпче. мч҃ителя зло
честива́ царя̀ побѣ́ди, вои́дольскимъ того̀
воз҃ноше́нїемъ. тѣ́мъ ѡ́ц҃а великаго
вѣ́чно цр҃тв҃ующаго, пресвѣ́тлымъ вѣнце́
побѣ́дным ѡ́даре́нъ бы́ть, предивны́хъ
чюде́съ і҃исцѣле́нїи, ѡ́нѣ́дѵгъ вс҃ѧ і҃исцѣля́ем,
вѣ́рою призыва́ющаѧ тѧ. а҃рте́мїе велїкїи,
молѝ ха бга спастѝ дша́ наша́. наоу҃трени,
о́бычная стихологїа. и҃ѵтем, ѡ́ставшее
ѡ҃мч҃е́нїа с҃та́го, д҃. кано́на воѡ҃, два̀.
и҃стѡ́мъ, на ѕ҃. по ѕ҃, пѣ́сни кондакъ,
гласъ, в҃. подо́бенъ, твердыѧ.
К лагочести́ї вѣнцено́сца мч҃ени́ка, і҃же на
врагѝ побѣ́ду взе́мшаго ѡ́долѣ́нїе. вошеше
ѧ подостоя́нїю пѣ́снь ми воехва́лимъ,

а҃рте́мїа оу҃ченика̀ бл҃годати. и҃чюдесъ пода́
теля ѡ́бильнаго. мо́литъ воем нн҃ѣ гви ѡ҃
вѣ́хъ на́съ. настѝ, воо҃. ела, гла, ѕ҃.
дне́сь вселе́нная вс҃ѧ. і҃ны, бо҃. Налитъ
ргїи, про҃. воз҃веселитѧ пра́ведни. сти.
оу҃слы́ши бже гла́съ мо́и. а҃плъ, к҃тимо
дею. Зача́ло, ѧ҃чв. а҃ллилу́їа, пра́ведни
ꙗко фини́къ. є҃ѵа҃лїе, ѡ҃лѵкѝ. Зача́ло,
ѱ҃ѕ. кенани́къ. вспама́ть вѣ́чную.
Прп҃ебнаго ѡ́ц҃а на́шего и҃лара́ѡна велїкаго.
и҃принесе́нїе моще́мъ прп҃ебнаго ѡ́ц҃а на́шего,
и҃лара́ѡна є҃пп҃а. мегле́нскаго. Вечеръ ѡ́бы
чная стихологїа. наги воз҃вахъ, ѡ҃стави
сти, ѕ҃. ела, гла, в҃. ѡ҃ноести и҃мыи.
і҃ны, бо҃. настѝ, воо҃. ела, гла, и҃, само
гла́сенъ. дха с҃та́го и҃полненъ бывъ. і҃, бо҃.
тро҃, гла, и҃. елезъ твои́хъ и҃сто́чники.
ве, г҃. Наоу҃трени, о́бычная стихологїа,
чтем ѡ҃житїа с҃та́го, д҃. кано́на, воо҃,
два̀. и҃стѡ́мъ, на ѕ҃. по ѕ҃, пѣ́, ко, гла,
г҃. по, два̀ дне́сь. Ѝ ко свѣ́тильника
незаходи́маго, ра́зумнаго сл҃нца,
вошедшем дне́сь воехва́лимъ пѣ́снь ми.

вовїа́лъ бо є҃сѝ є҃ўщй вотмѣ́ невѣ́дѣнїа, всѣ҃хъ
вводи́ вѣ́рою къ вѣ́чнѣй вы́вотѣ їларїо́не . тѣ҃мже вопїе́мъ ти . ра́дуйсѧ ѻ҃ч҃е , всѣ́мъ по́
етникомъ ѻ҃новле́нїе ; на҃ти , бо҃о . гла҃ , гла҃ ,
в҃ . ти́хое твое ѻ҃ч҃е йчи́стое . і҃ны , бо҃ . На҃ли
тво́ргїи , про҃ , гла҃ , з҃ . чтна́ прегдѣ́мъ . ети .
что́ во́дамъ гв҃и . а҃плъ , кгала́то҃ . за҃ , егі .
а҃ллилу́їа , гла҃ , ѕ҃ . бл҃же́нъ мѫ́жъ бо́жіемъ
га҃ . є҃ѵа́ллїе ѿлу́ки . за҃ , кд҃ . ке҃ . вспа́мятѣ
вѣ́чную ; їларїо́ну мегле́ньскому . тр҃о .
гла́съ , г҃ . Чю́до ѧ҃вѝсѧ йзвѣще́нїа , дѣ́
лы вое҃ма́лъ є҃сѝ добродѣ́телей бж҃їихъ , йно
чествующихъ лйки оу҃пасе҃ . а҃рхїе҃ре́йскаѧ ѥ҃ресь
да́лицѧ йсчи́сти , і҃ерети́ческаго напада́нїа
неоу҃вѧмне́мъ . цр҃кви хвы воздви́же , пре
подо́бне їларио́не . оу҃мерѣ́же ꙗ҃ко е҃пи́ , цѣ́
ло йнетлѣ́нно вовлюде́но бы́сть тѣ́ло твое҃ .
йподае́тъ цѣ́лбы болѧ́щимъ ѿ҃разли́чныхъ
неду́гъ , йдѣ́вы прогна́мъ . моли́ сѧ пластѝ
дшамъ на́шимъ ; ко҃ . гла́съ , г҃ . по҃ .
дѣ҃ бл҃м . Ѩ҃ко свѣтоно́сна ꙗ҃вѝсѧ е҃сѝ пла́мѧ ,
тмꙋ разрꙋшѝ оу҃ны́нїа . йсвѣ́тъ о҃блиста́
дарѡ́ нбны́х҃ , всѣ́хъ возыва́ющи нарадо́сть .

ѻ҃бга҃во їларїо́не бл҃года́ть о҃брѣ́те , ймни́хъ
бы́сть степе́нь ; Й҃ же вое҃тыхъ ѻ҃ц҃а на́шего ка҃ ꙋ҃
їравноа҃пло́мъ , а҃вѳ́ркїа е҃҃пса і҃ерополѣ́скаго
чюдотво́рца . и҃ е҃тыхъ седмѝ о҃тро́къ і҃же
во є҃ф҃е́сѣ . в҃ е́черъ , о҃бы́чнаѧ е҃тихоло́гїа .
наги возва́хъ , е҃тры , по҃ , е҃то́мꙋ , г҃ .
і҃ны , г҃ , о҃тро́кѡмъ . гла҃ , гла҃ , г҃ . е҃глю
прпбне҃ . і҃ны , бо҃ . на҃ти , воѡ҃ . тро҃ , гла҃ ,
д҃ . пра́вило вѣ́рѣ . с҃ѣ , в҃ . йеты́мъ , тро҃ ,
гла҃ , д҃ . мч҃ницы твои гн҃и . с҃ѣ , к҃ . На оу҃трени ,
о҃бы́чнаѧ е҃тихоло́гїа . чтѐмъ ѿ҃жи́тїа
е҃таго , д҃ . кано́нъ , воѡ҃ , є҃ди́нъ . а҃вѳ́ркїю
є҃ди́нъ . йм҃ни́комъ є҃ди́нъ . по҃ г҃ , пѣ́сни ,
ко҃ , м҃ни́комъ . гла҃ , д҃ . по҃ , во́зне́сыйсѧ .
Прославивыи наземлѝ е҃тыѧ своѧ , пре҃же
втораго йстрашнаго пришествїа твоего҃ хе҃ .
преславнымъ востанїемъ о҃тро́кѡвъ показа́л
є҃сѝ воскр҃сїе невѣ́дущимъ є҃ . нетлѣ́нна
о҃дѣ́жанїа , йтѣлеса́ ꙗ҃вивъ . йц҃рь оу҃вѣ́
рилъ є҃сѝ вопи́ти . вонетинꙋ є҃сть мертвы
востанїе ; та́же , е҃ѵ҃ , прпбномꙋ . йм҃ꙋче
никомъ , нбо҃ . по҃ ѕ҃ , пѣ́сни , конда́къ ,
гла́съ , и҃ . подо́бенъ , ꙗ҃ко нача́тки .

Ꙗко вѣтлѧ великаго, їа҃пломъ вообѣщника, церкви слáвитъ тѧ вся вѣрныхъ ѧ҆вéркіе. юже твоúми мáтвами соблюдан блаженне, непоколéбленъ и҆немáтежну ѿ҆ѣ҆реи великїѧ и҆неквéрну. Ѡ҃многострадáльне, и҆ра҃вне а҆пла҃мъ, налитýргіи, ѿканóна, пѣ҃снь, г҃, и҃ s҃ ѧ, вѣтаго вѣ҃. про҃, чтнà прегмъ. вѣти. что҃воздáмъ. а҆пла҃, коєврéѡмъ, зачáло, ткі. а҃ллилýїѧ. ещенницы твоѧ. є҆ѵáлїе, ѿіоáнна, зачáло, ѧs. кенани. впáмать вѣчнýю.

1 кг

Ст҃áго а҆постóла їа҃кова брáта гн҃ѧ поплоти. и҆пренесéніе чтны́хъ мощéй, вѣтаго їа҃кова боровúцкаго, новгоро́скаго, чюдотво́рца. вéчер҃ъ, подóбенъ стихологíи. наги воззва, подóбны, стры, а҆пла҃, на҃ s҃. бла, гла, s҃. кровїю мучéнїѧ. ѩ҆ны, бо҃. насти, бо҃ѡ҃. бла, гла, и҃. начáло пастырѧ ха҃. ѩ҆нн҃ъ, бо҃. тро҃, гла҃, б҃. Ꙗко гнь óучникъ пріѧтъ прáведное є҆ѵáлїе. ꙗко мучéникъ и҃мѧши неизнéсканное дерзновéніе. ꙗко поплоти брáтъ бжїи, є҆же молúтвѧ ꙗко вѣтль. моли ха҃ бга, да спасетъ дша наша,

стóиже. и҃ въвгъ гь. Наýтрени óбычнаѧ стихологíѧ. тáже, чтéмъ вжитїи, прéже вѣтáго и҆лáріона, а҃. и҃вспоминáніе а҆пла҃, г҃. канóна воо҃, два҃. на҃плу, на҃ s҃. по҃ s҃, пѣ҃, ко҃, гла҃, д҃. по҃, возневúмѧ. Ѝ же ѿчее є҆динородное бг҃ъ слóво, пришéдъ кнáм наповлѣ́докъ днéй. їа҃кове бѣ҃гоглáсе, пока зà тѧ҃ їерусалúмлѧнѡмъ пéрваго пастырѧ и óучúтелѧ. и҃вéрна стронтелѧ, тáйнъ дхо́вныхъ. тѣ́мже тѧ҃ вси почитáемъ а҆пле҃, и҃ ахвалúтѣхъ стры, подóбны, а҆пла҃, на҃ д҃. бла, гла, а҃. воогнéнѣи зарú. ѩ҆ны, бо҃. насти, воо҃. налитýргіи в лжéнна, ѿканó на а҆пла҃, пѣ҃, г҃, и҃ s҃ ѧ. про҃, гла, и҃. во вею зéмлю. вти. нбсà повѣ́дають. а҆пла҃, кгалáтомъ, за҃, є҃. нѧ҃, к҃. а҃ллилýїѧ, гла, а҃. и҃повѣ́дятъ нбсà чюдесà твоѧ҃. є҆ѵáлїе, ѿма҃, за҃, нs҃. кенани, вовею зéмлю. тропáрь. їа҃кову, глáсъ, а҃.

Б҃ жéственою блгодáтїю просвѣтúвъ, и҃по смéрти дáровеши и҃сцѣлéніе, притекáющимъ кра́цѣ мщéй твоúхъ премýдре їа҃кове. тѣ́мже и҃мы́ нн҃ѣ чтéмъ, чтны́хъ мщéй

твои́хъ пренесе́нїе , весели́ще вкупѣ́ дша и
тѣлеса̀ . тѣ́мъ вси вопїе́мъ . слава́ дава́ше
мꙋ̀ тѝ кре́пость . слава́ вѣнча́вшемꙋ тѧ̀ .
слава́ дарꙋ́ющемꙋ тебѣ́ вѣ́мъ и́сцѣле́нїе ;
ко . гла , и . по , въ зва́нной . Вѣ́рою
и́стинною твоѐ чтно́е пренесе́нїе празднꙋ́ющи
блаже́нне , сохрани́ неосла́бнꙋ ѡ́вѣщїи зло́бы ,
неосла́зна зми́ина . и́машиво дерзнове́нїе
ковла́цѣ вѣ́хъ хв̃ бг̃ꙋ . е́гоже моли́ спастѝ
цр̃ꙗ правосла́внаго , и́люди мѡлѧ́щаѧтиѧ .
давѣ́ вопїе́мъ тѝ . ра́ꙋемъ ѡ̃чѐ и̃а́кове всѝ
рꙋ́сскїа земл̀а ѹ́добре́нїе . С тѣ́го мч̃ника
а̃ре́ѳы и́дрꙋ́жины і́го . і́же вои́тыихъ ѡ̃ца
на́шего , а̃ѳана́сїа патрїа́рха цр̃ꙗ града . и
с̃тѣ́го правѣ́наго е́лезво́а цр̃ꙗ е́ѳїо́пскаго .
в̀ е́чер , с̃тры . подо́бны , с̃тымъ , г . гла ,
гла , д , самогла́сенъ . пѣ́снено пастыре
нача́льника . і̃ны , бо . наст̃и , воо . гла ,
гла , и . лꙋка́вое и́неве́рное . і̃ны , бо .
тропа́рь , гла́съ , а . С тре́тьмиѧ с̃тыихъ
и́же пострада́ша пріи́ма , ѹ́молѥ́нъ бꙋ́ди гс̃и , и
всѧ̀ на́ша болѣ́зни и́страсти и́сцѣли , чл̀ко
лю́бче мѡли́ тѧ̀ . и ѹ́трени , ѻ́бы́чныѧ

стихоло́гїѧ . и́ѵтре́мъ житїѐ с̃тыихъ , д .
кано́на воо , два̀ . и́стыи́мъ на д . по ѕ ,
пѣ́вни , ко , гла , д . по , и́ѳнеѧ днесь .
В весе́лїѧ ходата́и на насто̀ свѣтоно́сныи дн̀ь ,
стрⷮтотерпца а̃ре́ѳы пра́зника . е́гоже вопѣ́
ва́юще прославлѧ́емъ , і́же вы́шнихъ сꙋ́ща
го бг̃а ; и наст̃и , воо . Наѵтрїи , про .
с̃тыи́мъ і́же сꙋ́ть . стихъ . презрѣ́хъ гл .
а̃пъ , коѳре́омъ , зача́ло , тл . нлѧ ,
вѣ́хъ с̃тыихъ . а̃ллилꙋ́їа , гла , д . возва́
ша правенїи . е̃ѵа́ліе , ѡ̃ма , за , ли .
кенани́къ . ра́ꙋйтеѧ правенїи . С тыихъ кѕ г
мч̃никъ и́нотаре́и , марки́ѧна и́мартрїа .
в е́черъ , наги возва́хъ , стры , подо́бны
с̃тыи́мъ , г . гла , гла , а . ꙋ́чнцы и́ѳовлѣ
нцы . і̃ны , бо . наст̃и , воо . гла , гла ,
г . разꙋ́мнїи цр̃кви . і̃ны , бо . тро , гла ,
д . мч̃нцы твои́ гс̃и . вс̃е , к . На ѹ́трени
ѵтре́мъ , ѻ́ставшее ѡ̃мч̃нїѧ с̃таго а̃ре́ѳы
г . и́стыихъ мꙋ́ченїе е́дино́ю . кано́на воо ,
два̀ . и́стыи́мъ , на д . по ѕ , пѣ́вни , ко ,
гла , д . по , возне́вы́нѧ . П одви́гшеѧ
до́бре ѡ̃мла́дости , марки́ѧне премꙋ́дре ,

ѥмн

съчестны́мъ мартирїемъ , ѡстоу́пника а҃рїа низложи́сте крѣпцѣ . невреди́мо соблюсте правосла́вноую вѣ́рꙋ , па́вла послѣдствующе прему́дрому оучи́телю . тѣ́мъ они́мъ ѡбрѣ́тше живо́тъ , ꙗ҆ко тро́нцы побо́рницы до́блїи , и҃ мнѣти , вко . налитоу́ргїи , про . дне́нь бг҃ъ вои́стыхъ свои́хъ . а҃пл҃ъ , коѳ҃ф҃е . за҃ , ѥкд , ѡполꙋ . нлм , попрове́щенїи . а҃ллилꙋ́їа . возва́ша пра́вєнїи . є҃ѵ҃аллїе , ѡма҃ , за҃ , лд , ѡполꙋ . впне , г , нли . ке , радꙋ́йтесѧ пра́вєнїи ѡ҃гдѣ . Стаго славна го великомч҃ника димитрїа . и҃вопомина́нїе вели́каго и҃страшна́го тр҃ꙋ́са . А҆ще хо́щетъ предстоя́тель , твори́мъ бдѣ́нїе вечє́рнее . намали́и вечє́рни , наги возва́хъ , ѡ҃ставимъ ѕ҃ти , д҃ . и҃пше́мъ ѕ҃тры , гла́съ , а҃ . по , не́нымъ чино́мъ . є҃дино́ꙋ , ѕ҃тр҃ꙋ , два́жды тр҃ꙋ́сы . и҃сто́мꙋ два҃ . слава , гла́съ , ѕ҃ . дне́сь вселе́ннаѧ вса҃ . і҃нн҃ѣ , бо҃ . мнѣти , мч҃нкꙋ . гла́съ , в҃ . по , доме́ ѐфра́ѳовъ . ѕ҃тихи́же гле́мъ . пра́вєникъ ꙗ҆ко фи́никъ . ѕ҃тихъ , в҃ . насажде́ни вдо́мꙋ гни . слава , і҃нн҃ѣ , бо҃ . гла́съ , и҃подо́бенъ , тоиже .

тро҃ , гла҃ , г҃ . Вели́ѧ ѡбрѣ́тесте вы҃ вдахъ тебѣ помощника , вселе́ннаѧ ѕ҃тр҃тотерпче , пога́ныѧ побѣ́ждающа . ꙗ҆коже оу҃бо лїе́въ низ ложи́ гордыню . и҃наѧ дицы оу҃крѣпи́ нево ра . тако́ сте́ димитрїе , хр҃а бг҃а моли́ , даро ва́ти на́мъ вели́ю мт҃ь . гла҃ , і҃ны , тр҃ꙋ́сы . гла҃ , тоиже . Призира́ѧ на́землю , и҃тво ра́ю трⷭ҃тне́мъ . и҃збави́ны страшна́го тр҃ꙋ́са и҃прещенїѧ , хе҃ бже́ на́шъ . и҃низъ посли́ на́мъ богаты́ѧ мт҃и твое́ѧ , бц҃ы ра́ди . ꙗ҆ко є҃ди́нъ бл҃гъ и҃чл҃колю́бецъ ;

Наве́ли́цѣи вечє́рни . ѕ҃тихологі́ꙋемъ , бл҃же́нъ мꙋ́жъ , а҃нти , а҃ . наги возва́хъ , ѕ҃тихи́ры , ѕ҃то́мꙋ , гла́съ , в҃ . подо́бе , є҃гда ѡ҃дре́ва . и҃ны ѕ҃тихи́ры , гла́съ , и҃ . подо́бенъ . Сѵ҃прегла́вное чꙋ́до . А҆ще є҃сть бдѣ́нїе твори́мъ и҃хъ . и҃ . А҆щели ни́ , то́ на́ ѕ҃ . слава , гла́съ , ѕ҃ , самогла́венъ . дне́сь возыва́етъ на́съ . і҃нн҃ѣ , бо҃ . кто́ тебѣ неблажи́тъ . вы́ходъ . прокиме́нъ , дню . и҃ттє́нїѧ , г҃ . є҃дино́ тр҃ꙋ́сы . ѡ҃пророчества и҃саи́на . ѡ҃братне́ѧ гн҃и ѡ҃нбⷭ҃ъ . и҃дѣ́ѕ҃то́мꙋ . а҃ . ѡ҃пророчества и҃саи́на .

Тако глетъ гь , вси языцы . в . wпремꙋ дрости соломонѫ . Праведникъ аще пости гнѣ скончатиѥмъ . блитію , стры , самогласны , йетомꙋ , гла , а , двѣ . игла , в , єдина . ела , гла , є . по . воетрꙋбимъ трꙋбою . Стецѣмѫ вєчернїи . іны , бо . воетрꙋбимъ трꙋбою пѣвнеи . Насти , стры , самогласны , трꙋбꙋ , гла , в . стихѝже глем . призирѫи на землю . сти . стрмѣ землю йемꙋтиїю . ела , гла , и . имѣетъ оубо бжественаѧ . іны , бо . тро , стомꙋ , в , гла , г . вєліѫ обрѣте . писанъ намалѣи вечерни . йбще дво , а . йблгословеніе хлѣбомъ , пообычаю . нчтеніе . Наоутрени , набгъ гъ , тро , стомꙋ , в . ела , іны , трꙋбꙋ . пообычны стихологіѫхъ , свѣдалны глем , стомꙋ . нчтемъ мꙋченіе стаго , в . апрочее чтемъ , wзлатоꙋста . та , полиєлеосъ , йсѣ , стаго . стеменна , а , анти , д , го гласа . прокиме , гла , з . возвеселитѣѫ праведни . сти . оуслыши бже моленіе мое . єѵаггліе , wма , зачало , лѕ . вре , г , не . по нмъ , ѱалмъ , стра , самогласна .

ела , гла , ѕ . дне возывае насъ . кано , трꙋ ꙋ , на ѕ . йетомꙋ , два канона , на и . по г пѣ , ко , трꙋбꙋ . гла , ѕ . по . єже wнасъ . Йзбави трꙋда тѧжкаго вѣкъ на ги , іазвы нестерпимыѧ грѣхъ ради нашихъ . пощади ги православнаго цра нашего , йлюди твоѧ , йхъ же стѧжа своєю кровїю влко . игра непредажь вогибель трꙋдо страшны . йногобо разѣте бе бга невѣмы . йбозови пѣнцїи . азъ ѣмь вами , йниктоже набы . в , стомꙋ , в . ела , і , трꙋбꙋ . по ѕ , пѣ , ко , гла , в . по . твердыѧ . Кровей твоихъ стрꙋми димитрїе , цркы бгъ обагрилъ єсть , давыи ти державꙋ неповѣдимꙋ , йсблюдаѧ гра твои не вредим . томꙋбо єсн оутвержденїе . по д , пѣвни , сѣ , стомꙋ , в . ела , іны , трꙋбꙋ . Нахвалитѣхъ , стры , стомꙋ . гла , д , по . йко добла , на д . ела , глаѣ , тоиже , само глаенъ . їже копїѧми навлѣ добавша . і , бо . славословїе великое . їwпꙋстъ . йзнаменаютѧ братїѧ , стымъ маломъ . налитꙋргїи . в лженна , wканона стаго , пѣ , г . йwканона трꙋбꙋ , пѣ , ѕ . про , гла , з .

вовеселитѣмъ праведни . сти . оуслышѝ бже
мл҃тьвꙋ мою . ѧпл҃ъ , трꙋвꙋ , коѣврѣш҃ . за҃ ,
тлѣ , ѿполꙋ . братїе егоже любитъ гь . нѣто
мꙋ , ѧпл҃ъ , ктимодѣю . за҃ , ечв . чадо ти
модѣе , вомогаи облгодати . вѣꙋ , а҃ , поста .
ѧллилꙋїѧ , праведни ꙗко финикъ . єѵ҃ѧлїе ,
трꙋвꙋ , ѿма . за҃ , кз҃ . чѣ , в҃ , нли . нѣто
мꙋ , ѿїѡа҃нна . за҃ , нв҃ . вꙋбота , г҃ , попа҃ .
при . впамать вѣчнꙋю . с таго мчника не
ктора . тро , гла , д҃ . мчнкъ твои гн҃ . ѣе , в҃ .
ко , гла , в҃ . по , въмлтва . б лгочестїѧ
непобѣдимаго воина , ѩстинѣ воглавника и
оружника . вси подостоянїю воехвалим , нѣсто
ра великаго днесь . ѩкнемꙋ возопиѣ҃ молѧхꙋ
бга непрестанно ѡвѣщ҃ нас҃ъ . с ты мчнкъ
терентїѧ , ѩнеѡнилы . и прѣбнаго ѿца нашего
го стефана вавлнта , ѩтворца каноно҃ . и стыѧ
мчнцы параскевїи , нареченныѧ пѧтницы .
ипамать ѩже всехъ ѿца нашего архїепа
архїепа херевискаго . в ечеръ , нази вовахъ ,
етры , подобны мчнкѡ҃ , г҃ . ѩприбномꙋ ,
г҃ . гла , ѩны , бо . навти , вко . тро , гла ,
д҃ . мчнцы твои гн҃ . пнда , сентѧбрѧ , к҃ .

тро , стефанꙋ . гла , е҃ . воздержанїемъ
житїе ꙋкрасивъ , ѩнетрасти ꙋмертвивъ ,
поврамилъ єси вражїѧ прилоги ѡче стефане .
ѩпреложивъ къбгꙋ , чюдотворецъ покажа
ѧ , вѣчнѣи славѣ вогглы ликꙋ҃ѧ .
вними же моли , помиловати дша наша ,
на ꙋтрени , вош҃ , єдинъ кано҃ . ѩнѣимъ
два҃ . по г҃ , пѣни , ко , стефанꙋ , гла , д҃ .
нарадивъ добродѣтелей раи , ѩнапонивъ
теченїемъ влезъ твоихъ , ꙗко древо живота҃
прпопамятне . молитвами твоими спасн
нас҃ъ ѿнапастей , іже тепл҃ъ чтꙋщихъ та
стефане премꙋдре . по , пѣни , ко ,
мꙋченикомъ , гла , д҃ . по . возневыимъ .
мчнческам҃ чтнам҃ памать прїиде днесь ,
веселѧщи вмческам҃ , терентїѧ премꙋдраго ,
ѩподрꙋжїѧ єго҃ . тепл҃ꙋ ꙋбо стецѣмꙗ , да
прїиме҃ вещѣленїе . ѩбо блгть прїимше ѿдха
стаго , ѩщѣлати недꙋги ѩболѣзни дш҃ъ
наши҃ . слꙋжба стлю҃ архенїю . и мчнцѣ пара
скевїи , поетѣм єгда разꙋдн престатель .
тро , архенїю . гла , и . млти наставниче , ѩлаго
ꙋтробїѧ вокровище , єже всѣ ѿкрзл҃ъ єси .

правовѣрїм оучителю , нархиереѡмъ вжтве
ное оудобреніе . ѿче нашъ етлю ареніе
никимъ бысть застоупникъ . тѣмъ моли
ха бга , просвѣтити дша наша , да некогда
оуснемъ въмерть ; параскевіи тро , гла ,
д . Премоудрам ивехвалнам хва мученица
параскевіа , нареченам пятница . мужь
скую крѣпость прїемши , женьскуюже
немощь ѿвергши , дїавола побѣди , имоу
чителм порамѣ копїюши иглюши . прїидѣ
те тѣло мое мечемъ съѣцыте , иогнемъ
вожгите . азъбо радоуюсм идоу кохоу женихоу
своемоу . тои молтвами хе бже спасѣ дша
наша ; ко , аренію . гла , б . Впищи сло
весъ твоихъ бгоноше ареніе , разоумно чада
своа питам . изыкомъ хвалу , оустнами
же пѣніе приноу . вѣщанїемъ зовеши .
хе ты еси свѣтъ неизреченныи ; ко ,
параскевіи . гла , г . по . двам днесь .
В светое инепорочное мчніе принесши , иако
вѣно пречтно , безсмртномоу женихоу хоу .
аггльское ликостоаніе возвеселила еси ,
ипобѣдила еси дмоньскіа козни . сего

ради тчно вѣрою чтемч , мчнце параскевіе
многострадалнам , С тыа прбно мчницы ана кд
ставіи римлянынм . ипрбнаго ѿца нашего
аврамїа затворника . Слжбласты пособы
чаю . тро , гла , д . агница твоа сѣе , si .
идрогіи прбномоу . гла , и . отебѣ ѿче . сего
мца , а . Наоутрени , стн логїа , посбычав .
ичтеніе , мчніе ствыа , б . ижитіе прбнаго ,
б . канонъ вооу , еди . ипсты два . по г , ко
ко , мчницѣ . гла , г . по . двамдне . Дъ
ства водою очистивши си тѣло , мчніаже
кровїю анаставіе вѣнчавшиса . подавъши
сущи мчдахъ , инедужнымъ ищѣленіе ,
притекающимъ ти сердно . иевою блгода
ть хе иточаетъ , жизни неконьчаемыа ;
пошестои , пѣсни , кондакъ , аврамїи .
гласъ , г . подобенъ . двам днесь .
Воплоти яко агглъ наземли показавъса
пощенїемъ . насажденъ бысть преподо
бне , яко древо приводахъ возадержанїа .
напоенъ ствомами слезъ твоихъ , и
скверноу ѡмывъ . сего ради яснѣе
прїателнце , бжїа духа аврамїе ;

втонъ днь преставленїе прпбнаго ѻц҃а нашего аврамїа архимандрита, вгоѳаѵленьскаго ростовскаго чюдотворца. вл҃южена прпбномѹ аврамїю ростовскомѹ, аще хр҃а помѣтѧ сице, аще хощетъ настоятель, творимъ вдѣ нїе. намалой вечерни. наги возвахъ, стры, на д҃, самогласны. гла, д҃. ела, гла, н҃. пре подобне йѣгобл҃женне. іны, бо. насти стры, гла, б҃. ела, гла, н҃. прїидѣте їно множества. іны, бо. тро. прпбномѹ аврамїю ростовскомѹ. гла, а҃. Просвѣтивъ вжтвенною благодатїю. йпосмерти йвнемъ свѣтлость житїа твоего. йсточаеши бо мирови благоѹханїа, притекающи къ вѣрою крацѣ мощей твои. йневѣрныя люди на ставилъ еси късвѣтѹ вгоразѹмїа, аврамїе ѻц҃е нашъ. хр҃а бга моли, даровати намъ бе лїю мл҃ть; ела, їнѣ, бо. Навечерьи вечерни. поемъ. блженъ мѹжъ. а и, глав҃. наги возвахъ, поставимъ, стихъ, н҃. йпоемъ стихѣры, гла, а҃. подобенъ, Сдивное чюдо. ела, глас҃ъ, пѧтои. Добродѣтели подражателя. їнѣ, богородиче.

вы҃ходъ. про, дню. чтенїа, г҃. прпбниче скїа. На йнехженїи, стра, ѵтаго, егоже есть храмъ. та, ѵтомѹ, стры, самогласны. гла, б҃. ела, гла, н҃. їнокъ мнѡжества. іны, бо. На сти, стры, гла, а҃. по. нбнымъ чинѡ, свѣтихи йхъ. ела, гла, б҃. днесь вѣрныхъ собѡри. іны, бо. тро, п҃ нанъ, намалѣн вечерни. б҃. йнце дво, а҃. йчтѣ, ѻжитїа ѵтаго. наоу҃трени, нагл҃ъ. тро, ѵтомѹ, б҃. ела, іны, бо. їобычныа ѵтихологїа, йсѣданы, ѵтомѹ йчтѣ житїе ѵтаго. попо лѣлеовѣ, вѣ, гла, и҃, б҃. ела, іны, бо. ѵте пѣнна, а҃. йнтн҃, д҃ го, глса. про. чтна пре гдѣмъ. ѵти. что воздамъ. вели҃ко дыха нїе. ѐѵалїе, ѻма, за҃, мг҃. по н҃ мъ ѱалмѣ, стра, гла, н҃. прїидѣте їноки мнѡжества. Канонъ бц҃ѣ, ѻирмосѡ на s҃. гла, s҃. йтомѹ на н҃, катавасїа. ѻвезѹ оучта моа. по г҃, пѣни, свѣдаленъ. гла, е҃, б҃. аплѡмъ ревнителя. ела, їннѣ, бо. по s҃, пѣни, кондакъ, глас҃ъ, второи. їго хво прїемъ аврамїе, йтого крт҃ъ на раѵо вземъ повелѣдова ем҃ѹ. навлженъ бо

вдомꙋ гн҃и , ѝпроцвѣтѣ ꙗ҆ко фи҃никъ ,
ѝ҆ꙗ҆ко кедръ їже вли҃ванъ оумно҆жилъ е҆сѝ ча
да твоѧ, мꙋжъ желанїй дх҃овны . ѡ҃возлю
бленнаго а҃пла їѡа҃нна бг҃ослова блгть
воспрїи҃мъ , жезло́мъ сокрꙋшѝ і҃дола ѝбы
сть ꙗ҆ко прахъ . чюдотво́рецъ ве҃лїи возе҃їѧ
прп҃бне . хр҃а бг҃а молѝ непрестанно ѡ҃вѣ҃хъ
нас҃ъ. Ноѧ҃вь . по ѧ҃ , пѣ҃вни , сѵ҃ѣ . по ,
женꙑ оу҃слы́шите , дв҃а . сла , і҃нн҃ъ , бо҃ .
нахвали́т҃ѣхъ стихе́ры на ѧ҃ , гла , в҃ .
по ѧ҃ , е҆гда ѡ҃древа . слава , гла , и҃ .
Прїи́дѣте празднолю́бныхъ собо́ри . і҃нн҃ъ ,
бо҃ . славословїе вели́кое . потре́то́мъ ,
тропа́рь . слава , і҃нн҃ъ , бг҃ороди́це . Нали
твргїи блже́нна сто́мꙋ . ѡ҃канво́на , пѣ҃
вень , г҃ . и҃ ѕ҃ ѧ҃ . про , гла́съ , з҃ . чтна҃
прегдѣ҃мъ смерть прп҃бны́хъ е҆го́ . стихъ .
что҃ возда́мъ гви . а҃плъ , кгала́томъ ,
Зача́ло , сѵ҃ . а҃ллилꙋ́їа , гла , ѕ҃ . блже́нъ
мꙋ́жъ боѧ́йсѧ г҃а . стѣ҃ . сѧ́ло на земли́
бꙋ́детъ сѣ҃мѧ е҆го́ . е҆ѵ҃ггліе , ѡ҃ матѳе́ѧ ,
за҃ , і҃ . вто , ѧ҃ , нли . поі҃е́мъ и҃до́ша наро́ди
мно́зи . прича́стѣ . вспа́мать вѣ҃чнꙋю .

С҃ты́хъ мꙋ́ченикъ Зино́ѵїѧ и҃ Зино́ѵїи . л҃ е
Ве́черъ, наги́ возва́хъ , стры , подо́бны
мчнкомъ , г҃ . гла , гла , ѕ҃ . пѣ҃ненын
ли́къ . і҃нн҃ъ , бо҃ . Наѧ҃ти , воо҃хтаи́ . тро҃ ,
гла , д҃ . мꙋ́ченицы твои́ . сѣ , к҃ . Наоу҃трени
чтем҃ъ мꙋ́ченїе и҃ , дв҃а . о҃ба канѡна ,
воо҃ . и҃ѳ҃ны́мъ , на д҃ . по ѕ҃ , пѣ҃ни , ко ,
гла , и҃ . И҃стинѣ свидѣ҃телѧ , и҃благо
че́стїѧ проповѣ҃дники . двоицꙋ доето́и
нѣ҃ почте́мъ , бг҃одохновенными пѣ҃снь
ми . Зино́ѵїѧ кꙋ́пно и҃чтнꙋю Зино́ѵїю ,
вкꙋ́пѣ҃ пожи́вшаѧ . и҃его́ ради мꙋ́ченїѧ
прїе́мша вѣ҃нецъ нетлѣ҃нныи .
С҃ты́хъ а҃пл҃ъ , стахі́ѧ , а҃мпліа́ѧ , и҃прѡ́ л҃а д҃
чихъ . и҃ сто҃го мꙋ́ченика е҆пима́ха .
Наги́ возва́ , стры , а҃плѡмъ , гла , а҃ .
по . прехвалнїи мч҃нцы . и҃мч҃нкꙋ , гла , д҃ .
по , ꙗ҆ко доблѧ . тропа́рь , гла , г҃ . А҃пли
сто́и молите милостиваго бг҃а . дапрегрѣ
шенїемъ ѡ҃ставле́нїе пода́стъ дꙋша́мъ на
шимъ ; дрꙋгїи , тропа́рь , гла , д҃ . мꙋ́че
никъ твои́ гн҃и . сѣ , в҃ . Наоу҃трени чте́мъ ,
мꙋ́ченїе сто́го е҆пима́ха , на́двое . кано́нъ ,

вн҃д

ѐдинъ , вооχтáи . неты́мъ два . по г , пѣ , ко , ѐпимáхѵ . гла , д . по , ѝвúлѣм ѐсѝ днéсь . Многообрáзныѣм рáны претерпѣ́лъ ѐсѝ , ѝвѣ́нецъ прїе́мъ ѿха бга . ѐмѵ́же ѻнáсъ молúмъ блже́нне ѐпимáхе , вѣ́рою совершáющихъ пáмять твою . даспа ѐ́тъ дша нáша , по ѕ , пѣ́сни , кондáкъ áплсомъ , гла , и . по , áко начáтки . Ѝ ко вщéннам жúлища прт́аго дха , ѝелúца слáвнаго лѣ́ча . подолгѵ́ дaвospоемъ мѵ́ дрым áплы , áппелúм , ноурвáна , áрнето оу́ла , ѝáмплúм . стахíже , ѝнаркúса . ѝпрочúхъ , íхже блгодáть вобрà бга нáшего ,

ли́тѵргіи , слѵ́жба , мѵ́ченическам . Вѣ́доможе да ѐ́сть , áко ѿднéшнаго днe оу́жѣ начинáемъ чести , Наоу́тренахъ пáтое слово взлатооу́стовѣхъ , ѻбо гáтомъ , ѝола́зари . ѐгда́ начи нáетсм чести , ѿлѵ́кѝ , ѐѵа́лїе , рáдѵ ,

пáтое

;

мцъ но ѐкаврúнúнѧ дéнь ѧ дъ

ѝмать чловъ , і . áнощь , ді .

Сты́хъ чюдотвóрецъ ѝбезсрéбренникъ , кóзмы ѝдамíáна . Вéчеръ . óбычнам стихологíа . нáги возвáхъ , óстáвимъ сти , ѕ . ѝпоéмъ , стры , глáсъ , ѕ . по , вѣ́ оу́повáнїе , на ѕ . слáва , глáсъ , ѕ , самогла́сенъ . безконéчна ѐ́сть сты́хъ . іннѣ , бо . настн , вооχтáи . слá , глá , ѕ . всегдá ѝмѵ́щие χа . íны , бо . тропáрь . глáсъ , и .

Стíи безсрéбренницы ѝчюдотвóрцы , козмà , ѝдамíáне . посѣти́те нáсъ вѣ́болѣ́знехъ кáшихъ . тѵ́не прїи́мете , тѵ́не ѝдадúте нáмъ , тóже , ѝвъѣ́гъ гь .

наоу́трени , óбычнам стихологíа . чтéнїе ѿпатúелóвъ златооу́стовыхъ , два . ѝѿжитíà сты́хъ , два . канóна , вооχтáи , два . неты́мъ , на ѕ . по ѕ , пѣ́сни , кондáкъ , глá , в . по , вы́шнихъ ѝщà .

Благодáть прїéмше ѝсцѣлéнїемъ , простирáете здрáвїе вѵ́щимъ вѣ́болѣзне , врачéве ѝчюдотвóрцы слáвнїи . но вáшим посѣщéнїем ,

ѣне

нєѵповста́тныхъ дерзости низложи́те .
мі́ра нєщадя́щіе чюдесы . П҃о . д҃ , пѣ҃ ,
вѣ҃к . нахва , поемъ , стры , самогла́сны ,
стымъ . гла , а҃ , дв҃к . и҃гла , в҃ , тр҃н . и҃ꙗко
бы́ти и҃мъ , s҃ . ѵ҃вѣ́ждь же і҃нїи дв҃к , гла ,
в҃ . нанихъже , стихи , глемъ . стымъ
и҃же ѵ҃вѣ́ть наземли́ . стн , в҃ . сѣ́ и҃нѣ҃ что́
добро́ , и҃ли что́ кра́сно . ела , гла , д҃ .
нєто́чнихъ нєщадя́нїемъ . і҃нѣ҃ , бо .
нлєти , воо́хтаи . нєты́мъ , стра , гла , s҃ .
стихъ . сѣ́ и҃нѣ҃ что́ добро́ . ела , гла , и҃ .
кто́ недиви́тесѧ . і҃нѣ҃ , бо . нлитоу́ргїи
бл҃же́нна ѡ҃кано́на , пѣ҃сень , г҃ , и҃ s҃ ѧ .
про , гла́съ , д҃ . стымъ и҃же ѵ҃вѣ́ть наземли́
є҃го́ . стихъ . презрѣ́хъ ѓа предомно́ю .
а҃пл҃ъ , кіко́ри҃н , зача́ло , рн҃г . бра́тїе
вы́ є҃сте́ тѣ́ло хво҃ ѵ҃ди . а҃лли́лоу́їа , гла , в҃ .
сѣ́ и҃нѣ҃ что́ добро́ . є҃ѵа́ггєліе , ѡ҃мат҃ѳе́ѧ ,
за , лд҃ . вспне , г҃ , и҃ли , ѡ҃поло́ѵ . кенанїи ра́дѵ
нтеѧ . с҃тыхъ мч҃ѵе́никъ а҃кіндина ,
и҃пигаѳі́ѧ , а҃ѳфоні́ѧ , і҃є҃лпидифо́ра ,
и҃а҃немподи́ета . вєчеръ , обы́чнаѧ сти
хологі́ѧ . стры , стымъ на s҃ . гла́съ , д҃ .

по , и҃ꙗко добла́ . ела , гла , s҃ . днєвь пато́за́
рнїи . і҃нѣ҃ , бо . нлєти , воо́хтаи . та́же ,
стра , стымъ . гла , а҃ . сти . дивенъ бг҃ъ
ко́сты́хъ свои́хъ . ела , гла , в҃ . прїидѣ́те
возрадѵемѧ . і҃нѣ҃ , бо . тр҃о , гла , в҃ .
С҃тр҃тотерпцы г҃ни , бл҃же́на земл҃ѧ на
пи́вшаѧся кро́ви ва́шея . нєты́ хра́мы
прїе́мшен тѣ́лєса ва́ша . по́двиги ва́шими ,
нлєѵдицїи врага́ о҃бли́чи́сте . и҃ха водє́рзно
вєнїемъ пропов҃ѣ́дасте . того́ и҃ꙗко бл҃га моли́
те , спасти́ моли́ вы́ дша́ на́ша . т҃о , нѣ҃ъ
бг҃ъ г҃ь . и҃наконе́цъ оу҃тренн . внєнже о҃бы
чныѧ стихоло́гїѧ . и҃чтемъ мч҃нїе сты́хъ ,
д҃ . кано́на , воо́хтаи , два . нєты́мъ , на s҃ .
п҃о s҃ , пѣ҃сени , ко , гла , в҃ . по , тверды́ѧ .
К҃ѧгочестивы́ѧ и҃гоно́сны́ѧ мч҃ники , и҃же
на земли́ о҃ставльшаѧ вс҃ѧ , прїи́мъ г҃и вна
влаже́нїе бл҃гихъ твои́хъ поко́ѧ . а҃кіндї́
на , пигаѳі́ѧ , і҃анемподи́ета , є҃ни́мже а҃ѳфо́
нїѧ , і҃є҃лпидифо́ра . е҃ди́нъбо е҃ви́ бл҃го
оу҃вѣ҃тлѣ́нъ : нлти , воо́хтаи . нєты́мъ ,
стра , гла , в҃ . сти . мнѡги ѵскорби . ела ,
главъ , д҃ . пато́за́рнаѧ стра́далецъ . і҃нѣ҃ ,

бо҃. Налитургіи служба, мученикомъ.
г Стыхъ мчнкъ акеѱимы еппа, іосифа
презвитера, іаидалы діякона.
Освщеніе цркви стаго великомчника георгія,
іже влидѣ. идѣже положено стое тѣло
его. вечеръ, наги возва, стры, стымъ, г.
и стому георгію, г. сла, гла, ѕ. достойно
имени. іны, бо. насти, воохтаи. сла,
стымъ. гла, ѕ. триначаліе образно. іны,
бо. тро, гла, д. мчнцы твои ги. се, к.
георгію, тро. гла, д. Яко плѣннымъ
свободитель, и нищимъ защититель.
болящимъ врачь, и цремъ пособникъ.
побѣдоносче великомчнче георгіе. моли
ха бга, спастися дшамъ нашимъ,
наоутрени, обычныя стихологія. чтемъ
мчніе стыхъ, г. Канонъ, воохтаи, единъ.
и стымъ, а. и георгію единъ, на ѕ. по г,
пѣсни, ко, стымъ, гла, в. подобенъ,
вышнихъ ища. Бжтвеная мудре безпо
рока наоучилъ еси, жертва пріятна бысть
бго блженне. хвубо испивъ чашу славно
святе акеѱиме, сострадавшими стобою,

моля непрестанно овсѣхъ насъ. таже, сѣ,
стымъ. сла, стому. іны, бо. по ѕ, пѣ, ко,
стому, георгію. гла, в. по, вышни ища.
Звѣзда свѣтла явися непрелестна миро
ви, слнца ха возвѣщающи зарями твои
ми страстотерпче георгіе. и прелесть всю
оугасилъ еси, и намъ подаеши свѣтъ. мо
ля непрестанно овсѣхъ насъ. насти,
воо. таже, стра, мчнкомъ. гла, в. сти.
возваша праведніи. облгочестіи стіи.
сла, стому, гла, д, самоглнъ. разумнаго
адаманта. іны, бо. Налитургіи, слу
жба мчнкомъ. Прпбнаго отца нашего іоани д з
кія великаго. и стыхъ мчнкъ, никандра
еппа миряномъ, и ермія презвитера.
и стаго свщенномчника григорія. вечеръ,
обычная стихологія. наги возва, стры,
подобны прпбному, на ѕ. сла, гла, ѕ.
прпбне отче вовсю землю. іны, бо. на
стиховнѣ воохтаи. сла, гла, и. инокъ
множества. іннѣ, бо. тро, гла, и.
слезъ твоихъ источники. се, г. служба
мчнкомъ поется напавечерницѣ, здѣ.

Наоутрени, обычныя стихологїа. иститем
ожитїа стаго, д. канона воо, два. исто
му, на s. по s, пѣ, ко, гла, и. по, въ
збранной. Свѣтилникъ навием вревѣ
тлыи, еїжи вмре, ивомраще страстѣ
озарм. врачьже крѣпокъ навием. но яко
имыи благодать исцѣлениа, просящимъ
оутебе подажь цѣлбу. дазовемъ ти, рад
ием оче іоаникїе, навти, воо. гла, гла, s.
іже пообразъ воблюдъ. іны, бо. Налит
ргіи, елужба, преподобному.

Стыхъ мчнкъ галактіона, іепиетимїи.
аллилуїа. Успрестављение іже востыхъ
ца нашего, іоны архіепа новгородскаго
чюдотворца. наоутрениитем мученіе
и, надвое. тропарь, іонѣ, гла, д.

Исправлениѣ вѣре, иобразъ кротости.
имсоже вадъ повредѣ рам, преподобными
дѣлы миръ просвѣщам. иего радникъ
честнѣи рацѣ твоеи любовїю прикаса
емся, иверно вопіемъ. престани востъ
вакщимъ памать твою свѣтоносную,
оче ино. имоли спастисм душамъ нащи,

ко. гла, д. Сыше прїатъ бжтвенную
благодать, ходатаиствовати бви ичелов
комъ. яко вѣгль возношенїе возноса,
имнръ людемъ своимъ сносм, иобилїе пло
дмъ іоно блженне. тыбо бви великому
новуграду похвала, невщи онемъ радость.
Иже востыхъ ца нашего павла иповѣ
дника, патрїарха црм града. Ипамать
прбнаго ца нашего варлама, новгородска
го чюдотворца, иже нахутынѣ. вечеръ,
пообычаю. втры, подобны этому, на s.
ела, гла, а. архіерейскою одежею. инѣ,
бо. насти, воохтан. посемъ, утра,
прбному, гла, а. стихъ. Священницы
твои облекутсм. Прбне оче пабле.
ела, главъ, б. поетную пучину.
инѣ, бо. тропарь. гла, г. Жите
ныя вѣры иповѣдника, дрвнаго тм
павла церкви ревнителм восщенныхъ нави.
вовопіетъбо ти навель кого, изахаріина
кровь праведнаго, оче преподобне па
вле. ха бга моли, даровати намъ велію
милость, тоже, ивъбгъ гь.

наоу҃трени , о҆бы́чнам , стихологі́ѧ . чте́ , о҆ста́вьшее ѡ҃жи́тіѧ ст҃а́го і҆ѡа́нникі́ѧ , два́ . і҆жи́тіе і҆неповѣ́дника , в҃ . о҆́ба кано́на , воо́хтаи . і҆стомѹ́ , на́ , ѕ҃ . по ѕ҃ , пѣ́сни , ко҃ . гла́съ , в҃ . подо́бен , вы́шнихъ і҆щѧ́ . Возе́и́мъ наземли́ а҆́ко звѣ́зда́ не́о свѣ́тлам , воборнѹ́ю просвѣща́еши це́ркве . Заи́же а҆́ще страда́лъ е҆́сѝ , дш҃ѹ свою́ па́вле положи́въ . і҆́ако заха́рі́ина , на́велева , и҆́мено вопі́ѣтъ твоѧ́ кро́вь ко҃ѹ , и҆ лети , воо́хтаи . гла́ , гла́ , з҃ . прини́кнѹлъ е҆́сѝ . і҆нн҃ъ , бо҃ . Налитѹ́ргі́и бла́женна , ѡ҃кано́на , пѣ́снь , г҃ , и҆ ѕ҃ , а҆ . про́ , гла́ , з҃ . воехва́лимъ преподо́бнїи воелѣ́ѣ . ети . воспои́те гв҃и пѣ́снь но́ву . а҆́нгл҃ъ , коегре́ѡмъ . Зача́ло , тѝ , ѡ҃поло́ѹ . бра́тіе ве́мъбо первосщ҃е́нникъ . а҆ллилѹ́і҆а , гла́ , в҃ . ещ҃е́нницы твои́ о҆блеку́тѧ . е҆ва́ліе , ѡ҃лѹ́кѝ , за҃ , ѯ҃д . причасте́ , впа́мать . преподобномѹ́же варлаа́мѹ , творимъ бдѣ́нїе . и҆ ама́лѣи вечерки , о҆ста́вимъ , сти҃ , д҃ . и҆поэ́мъ , стры , гла́ , ѕ҃ , самогла́сны , вреде ржи́телною деви́цею . гла́ , гла́ , и҃ .

прі҃и́дѣте и҆́ноцы мнѡ́жества . і҆ны́ , бо҃ , вто́иже гла́ . и҆ лети , стихѣ́ры . гла́съ , е҃ , самогла́сны . вѣ́рою и҆́ли любо́вїю воше́дшеѧ . востихи́ и҆́хъ . чтна́ прегде́мъ . стихъ , в҃ . блаже́нъ мѹ́жъ . гла́ , гла́ , и҃ . преподо́бне и҆́ли҃бляже́нне ѡ҃́че нашъ . гла́ , гла́ , то́иже . вечтна́ѧ и҆чюдотво́рнаѧ ра́ка . і҆нн҃ъ , бо҃ , а҃ . вы́ходъ . прокиме́нъ , дню . чтенїѧ , г҃ . преподо́бническїѧ . наи҆ схожденїи , стихѣ́ра , ст҃а́го . е҆гоже е҆́сть хра́мъ . и҆́стомѹ самогла́сны . гла́ , и҃ .

г҃ ѥтиха҃. вла҃ гла҃ ѕ҃. свѣтлыи нвечера
зньствены. їннѣ҃ бо҃ нашихово҃нѣ҃
ѥтихѣры гла҃ в҃ самогла҃сны. дха ѥтаго
теплотою премѫдре. сѣстихи҃ нхъ. вла҃
гла҃ и҃. инокъ мнѡжества. їннѣ҃ бо҃.
Наблгословекїе хлѣбѡ҃. тропарь ѕ҃томѫ.
гла҃ г҃. иже наземли҃ в҃. пѣснь нами
лѣи҃ вечерни. ибце дво радѫнем҃ а҃. наоу҃
трени. набг҃ъ гк҃. тропарь ѕ҃томѫ варла
мѫ҃ в҃. вла҃ їны҃ бо҃. їобычны ѥтихоло
гїи. по а҃ ѥтихологїи ѕ҃тедале҃ гла҃ и҃ в҃.
вла҃ їны҃ бо҃. ичтѐ ѡжитїа҃ прпбнаго. по
в҃ ѥтихологїи ѕ҃т҃ѣ. гла҃ и҃ ж҃. вла҃ їны҃ бо҃.
ичтемъ ѡжитїа҃ прпбнаго. полїелеовъ
иеѵдале҃ гла҃ г҃ в҃. вла҃ їны҃ бо҃. ичтемъ
вло҃во похвално преподобномѫ внемъже
инаїюдем҃. ѕтепенна перѣвыи анти҃ д҃ го
глава. про҃ гла҃ д҃. чтна прегдѣмъ.
ѵти҃. что҃ воздамъ гви. вжкодыхаїе.
ѥѵалїе ѡма҃. за҃ мг҃. ѥвѣ мнѣ предана
ѥ҃сть ѡцемъ моимъ. по и҃ мъ ѱалмѣ҃
ѵтра҃ гла҃ ѕ҃. свѣтлыи нвепразнь
ственыи. канонъ бцы҃ вонрмово҃.

на ѕ҃. гла҃ в҃. петрѣнѫ. иѣтомѫ҃ на и҃.
гла҃ тоиже. катавасїи҃ ѡверзѫ оустѣ моѣ҃.
по г҃ пѣ҃ ѥѣ҃ прпбномѫ. гла҃ и҃ два҃.
вла҃ иннѣ҃ бо҃. по ѕ҃ пѣ҃ ко҃ гла҃ и҃. по҃
възбранной. Гакоже дрѫгїи илїа҃ ѡче до
ждь снбсе ѥведе. онъбо огнь ѥведе҃ ицрѣ҃
оудиви. тыже люди своѣ҃ возвели҃ ито
ржествовати оустрои҃. великїибо новъгра
велми҃ тобою хвалитем҃ имѣ҃ мощи
твоѣ҃ вребѣ҃. ѥгоже вохрани҃ ѡврагъ непоко
лебима҃ дазовѐ ти҃. радѫнем҃ прпбне варлаа҃
ме ѡче нашъ. по а҃ пѣ҃ ѥѣ҃ два҃. вла҃
инны҃ бо҃. Нахва҃ ѵтры҃ на д҃ гла҃ и҃
самогласны. вла҃ гла҃ тоиже. ввечевтнаѣ҃
ичюдотворнаѣ҃ рака. иннѣ҃ влче҃. вла҃
вавлове҃ велико҃е. потртомъ҃ тро҃.
вла҃ иннѣ҃ бо҃. тебѣ҃ ходатаицѫ҃. ѥкте
нїи҃ ипѫ҃. ипоемъ҃ ѵтрѫ҃ нацѣло
вани҃е гла҃ и҃. прїидѣте иноцы҃ мно҃
жества. ипомазѫютем҃ братїи҃ ѵтыимъ
маслом҃ ѡкадила ѵтаго. икоже
оуказавем҃ септевріи҃ кѕ҃. напамать
ѵтаго апла иоанна бговлова. ичаст҃ а҃.

на д мъ часѣ, тро. потрто́мъ, ко, ста́го,
йсовершенныи ѿпу. Налитургіи. блаже
нна ѿканона ста́го. пѣ, г, й s, а. про
гла, з. чтна прегдѣмъ. сти. что возда
гви. аплъ, кгалато. за, сгі. вбота, кз.
плодъ дховныи. аллилуїа, гла, s. блже
мужъ боѧнем га. сти. сильно наземли
будетъ. евалїе, ѿлукі, за, кд. па, в,
недѣли. ста їе намѣстъ равнѣ. при.
впамать вѣчную.

д. 31 Стыхъ мчнкъ, лг, їже вмелетинѣ
мучены. Йпрпбнаго ѿца нашего ла
зара, їже вгалаѵиевствіи горѣ постивша
гося. Вечеръ, наги возвахъ, стихѣры
мученїкомъ, г. йпреподобномў, г.
вла, гла, е. прпбне ѿче недалъ еси сна.
йнѣ, бо. насти, воо. вла, гла, s.
прпбне ѿче вовсю землю. йнѣ, бо. тро,
гла, д. мчнцы твои ги. се, к. йпрпбно
му, тро. гла, й. Вдѣнными моли
твами, йпотоки слезными, столпъ
напоилъ еси. йеже йзглубины возды
хаѧньми востотрудыи расплодилъ еси.

йбысть пастырь, вѣмъ подава́ѧ ѻставле
нїе, прпбне ѿче нашъ лазаре. моли ха бга
спастисѧ дшамъ нашимъ. Наўтрени,
чтемъ мчнїе стыхъ, в. по г, пѣни,
ко, мчнкомъ. гла, й. по. йако начатки.
Лйкъ мчнческїи йсенъ, полкъ свѣтоно
сенъ, вошедъ кнамъ разумно, цркы днесь
просвѣтилъ есть чюдными зарями.
тѣмъже празднующе чтную памать йхъ,
прїимъ ѿтебе спсе нашъ. тѣхъ млтва
ми ѿвѣдъ йзбави насъ. дапоемъ ти,
аллилуїа. Канонъ, вош, Единъ.
йстымъ два. по s, пѣни, ко, гла, й.
по. възбранной. Йже паче естества твоѧ
трудыи премудре йволѣзни йподвиги, й
самы тіи аггли видѣвше оудивишасѧ.
йхъже ради прїялъ еси ѿвѣнецъ. но
йако имѣѧ дерзновенїе кого, ѿвѣхъ насъ
спасаи вѣдъ, дазовемъ ти. радуйсѧ
лазаре ѿче нашъ, пастырю добрыи,
налитургіи, служба, преподобнымъ.
Соборъ ста́го архистратига михаила, й, й
прчнхъ небесныхъ безплотныхъ силъ.

вечеръ, по обычной стихологіи. наги возва, стры, гла, д. по. якоже доблмъ. тріодне чнаго бжтва. на s. ела, гла, s, врадуй тесѧ намъ. іны, бо. выхо. про, дню. ѝчтенїѧ, г. а, е. wтца наввина. бысть єгда бѧше їсъ. б, е. wпрчества їаиина. такоже глетъ гь, вса землѧ вопіетъ. г, е. wпрчества захарїина. такоже глетъ гь, да оубоитсѧ всѧка плоть wлица гнѧ. насти, стры, безплотны, самоглавы. гла, а. стихѝже глемъ. творѧи аггелы своѧ. сти. хвалите єго вси силы. ела, іннѣ. гла, и. якоже чиноначалникъ. тропарь. гла, д. Небесныхъ воиньствъ архистратизи, молимъ васъ мы недостойніи. якоже да вашими мтвами покрыете насъ, кровомъ крилъ невещественыѧ вашеѧ славы. сохранѧющіе насъ молѧщихсѧ прилѣжно, ѝвопіющихъ wбѣдъ ѝзбавите насъ. якоже чиноначалницы вышнимъ силамъ; наоутрени. обычнаѧ стихологіѧ. чтемъ слово вма рагарітѣ, златоустово серафимѣхъ. емуже начало. едва нѣгдѣ еже wзи.

ѝпохвалное слово, пантелѣѧ великіѧ церкви. Многаѧ ѝвеликаѧ. ѝторое слово, стаго їоанна митрополита ехантомъ. оба канона, воохтан. ѝбезплотнымъ, гла, и. твореніе кир їоанна на s. Инъ оустав, велитъ пѣти полїелеw, ѝтепе, ѝєуалїе. ѝдва канона, безплотны. дрогон, твореніе їосифово. ка, wверзу оуста моѧ. по s, пѣсни, ко, глаъ, б. Архистратизи бжїи, слугы бжтвеныѧ сла вы. аггломъ началницы, ѝнаставницы чкмъ. еже полезное намъ просите, ѝ велїѧ милости. якоже безплотнымъ архи стратизи. по д, пѣсни, свѣтиленъ. нахвалитѣхъ, безплотнымъ, стихѣры самоглавны, нашесть. глаъ, б, двѣ. ѝглаъ, д, єдина. ѝглаъ, s, а. ела глаъ, е. ѝдѣже обѣнаетъ. ины, бо. насти, воо. ела, глаъ, д. їже волне чными лучами. іннѣ, бо. Налитургіи, служба. септевріѧ, въ, s. Стыхъ мученикъ wнисифора, ѝпорфиріѧ. ѝ преподобныѧ матери нашеѧ матроны.

йпрпбныѧ дѳѡктиѵты , ѩже ѿлезвы .
тр҃о , глас҃ъ , и҃ . ѻтебѣ мтри . вє҃ , аі҃ . и
ѵтыимъ , гла҃ , д҃ . мч҃нцы твои гн҃и . вє҃ , к҃.
послѣдованіе ѵтѣи дѳѡктиѵтѣ поѣтсѧ на
пвечерниці . и҃ лоуѵтрени чтемъ ѿжитіѧ
ѵтыѧ матроны , в҃ . йпрпбнѣи дѳѡкти
ѵтѣ , в҃ . ѐдинъ канонъ вооҳтаи . йѣтыимъ
двѣ . по г҃ , пѣсни , ко҃ , прпбнѣи , гла ,
в҃ . по҃ , блгодать пріемше . Залюбовь
гнію прпбнаѧ матроно , покоѧ желаніе воз
ненавиді . пощеніемъ дхъ ви просвѣтивъ
ши . но твоими мѡлитвами , йпротивны
шатаніѧ разорѝ . крѣпкого звѣри повѣди
ла ѐсѝ ; йкосъ . таже , ѵѣ , прпбнѣи ,
ймч҃нкѡмъ , йбо҃ . по ѕ҃ , пѣсни , кондакъ
ѵтыимъ , глас҃ъ , в҃ . подобенъ , вышнихъ
йщѧ . Мч҃нкъ двоица повтрадавше крѣ
пко , враѕію гордыню наземлю низложи
ша . ѡзарившесѧ блгодатію невозданныѧ
тр҃ца славнїи , ѻнисифоре , йпорфирїе .
мѡлитесѧ непрестанно ѡвѣхъ нас҃ ;
а҃ і҃ Сты҃хъ ап҃ѡстолъ ѐраста , ѳлимва , йроди
она , йпрочихъ . Тропарь , глас҃ъ , г҃ .

ап҃ѡстоли ѵтіи мѡлите . ѡ҃ , ла҃ . йпрочаѧ
влжба , ѩкоже йвовсѧ дни . Наоутрени ,
начинаемъ чести житіе , іже воѣтыхъ ѿца
нашего і҃ѡанна милостиваго . ѡба канона
вог҃ . йѣтыимъ на д҃ . по ѕ҃ , пѣсни ,
кондакъ . глас҃ъ , в҃ . подобенъ , вышнихъ
йщѧ . Бжтвеныимъ свѣтомъ оумнѣ ѳза
рѧеми , витіиѵкаѧ плетеніѧ мдрѣ низ
ложите . і҃зыки вса оудобльше ап҃ѡсто
лн славніи , вцѣ приведосте . тр҃цѣ бже
ственую славити наоучающе ; Сты҃хъ
мч҃еникъ , мины ѐгиптѧнина , йвикто
ра , йвикентіѧ . и҃ ѵтыѧ мч҃енницы , сте
фаниды . и҃ преподобнаго ѿца нашего
ѳеодора игмена чтныѧ обители ѵтдіи
кіѧ ; Вечеръ , наги возвахъ , стихѣры ,
мч҃енникѡмъ подобны , три҃ . йпреподо
бномч҃ , три҃ . слава , мч҃енникѡмъ , гла ,
ѕ҃ . паки нам҃ъ . і҃ны , бо҃ . и҃ аѵтиховнѣ ,
вог҃ . та , ѵтра , мч҃нкѡмъ , гла , в҃ . ѵти .
мнѡги ѕкорби правеными . прїидѣте любо
ѵтрадалцы . слава , глас҃ъ , ѕ҃ . прпбне ѿче
ковею землю . і҃ны , бо҃ . тропарь , гла , д҃ .

мученицы твои гн. септеврїѧ, к. и пре
подобному. гла, и. православїю наста
вниче. ѡктоврїѧ, аі. на оутрени чтемъ
ѿ житїѧ стаго ѳеодора, или ѿ іваннова ми
лостиваго, в. и мученїе стыхъ дважды.
канонъ воохтаи, единъ. и стымъ два.
по г, пѣсни, ко, мученикѡмъ. гласъ,
д. подобенъ, ꙗвисѧ днесь. Иже сла
вѣ гь, и всѣхъ создателю. ты в мирѣ
ꙗвилъ еси оукрашена добродѣтелїю, стра
стотерпца и мученика. даймать непобѣди
мую побѣду; іникосъ. посемъ, сѣдален,
стымъ мученикѡмъ. та, прпбному.
сла, іны, бо. по ѕ, пѣ, ко, прпбно
му. гла, в. по, вышнихъ ища. Постни
ческое и равноаггльное житїе твое, страдалче
скими оукрасилъ еси боренми. и аггломъ
съселникъ бгоблженне ꙗвисѧ ѳеодоре. сни
миже ха бга моли, непрестанно ѡ всѣхъ насъ.
настихи, воо. таже, стихъ. возваша пра
веднїи. и пѡемъ, стру, мученикѡм. гла,
в. прїидѣте вѣрнїи. сла, преподобному,
гласъ, и. інокъ множества. іны, бо.

на литургїи, прокимен. Дивенъ бгъ во стыхъ
своихъ. стихъ. въ црквахъ блгословите.
апл мчнкѡмъ. зачало, счв. и прпбно
му, апл, за, тле. Еѵалїе, ѿма,
за, ли. причастен. в памѧть вѣчную.
На трапезѣ чтемъ, поученїе студитово,
ѡ оуспенїи его, посланїе на вкратїево.
Иже во стыхъ ѿца нашего іоанна милостива
го, архїеппа алеѯандрьскаго. и прпбнаго
ѿца нашего нила. вечеръ. обычнаѧ стихо
логїѧ. на гн возвахъ, стры, подобны,
іоанну, г. и прпбному, г. слава,
гласъ, в. млти источникъ. іннѣ, бо.
на стиховнѣ воѡхтаи. слава, прпбно
му. гласъ, и. инокъ множества.
іннѣ, бо. тропарь, гла, и. В терпѣнїи
твоемъ стѧжалъ еси мзду свою, ѿче препо
добне. в молитвахъ непрестанно терпѧ.
нищаѧ возлюбивъ, и сихъ оудоволилъ еси.
но молисѧ ху бгу, іоанне блженне, спа
стисѧ дшамъ нашимъ. Другїи, прпбному.
гла, и. слезъ твоихъ источники. се, г.
на оутрени чтем, ѿ житїѧ іоаннова, д.

Канонъ, всѡтаи, Єдинъ. Нетымъ два. по г, пѣсни, ко, прпбномꙋ, гла, б. по, вышнихъ ищіа. Ч истотою дшевною вжественѣ воꙋжився. инепрестанноꙋю молтвꙋ якѡ копіе врꙋцѣ имѣѧ, крѣпко проболъ єси вѣковикаѧ ополченіѧ, ниле чюдотворче ѿче нашъ, молѧ непрестанно сохрнѣхъ насъ; Іѣко. тѧ, єѣ, стымъ. по ѕ, пѣсни, ко, Іѡанноꙋ. гла, б. по. вышни ищіа. К сватьство свое разточилъ єси нищимъ. инебное богатьство нищ во вприѧлъ єси, Іѡанне премꙋдре. сего ради вси тѧ почитаемъ, совершающіе память твою, милости тезоимените насти, всѡ. сла, гла, б. прпбне ѿче, вовси землю. іннѣ, бо. Налитꙋргіи, про. чтна прегдѣм. сти. что воздамъ гви. аплъ, кѡрнѳ домъ. Зачало, ros. аллилꙋіа. сщенницы твои облекꙋтсѧ. єѵаггеліе, ѿма. Зачало, і. кенаникъ, впамать.

Иже всѣтыхъ ѿца нашего, Іѡанна Златоꙋстаго архиєпа конетантина града.

Творимъ бдѣніе. Намалой вечерни,

наги возвахъ, поємъ, стры, подобны втомꙋ, на д. сла, гла, б. тѧ великаго втлѧ ипастыря. іннѣ, бо. насти, гла, б. по, доме єѵдрадовъ. сти. оуста моѧ возглютъ премꙋдрость. сти. оуста праведнаго поꙋчатсѧ. сла, іннѣ, бо. пѡѣче нашъ, тро, втомꙋ. іѡпꙋ.

Навеличѣи вечерни, стихологіемъ блженъ мꙋжъ. нагла, и. а, антиф. наги возва, ѡстави, сти, и. ипоємъ, стры. подобны, втомꙋ, гла, д. яко добля, г, нхъ, на и. сла, гла, ѕ. преподобне требленіе. іны, бо. кто тебѣ неблжитъ. выходъ. прокимє, дни. іѵаггеліе, чтенїѧ, г. налитїи, стихры, самогласны. Єдинъ, глсъ, а. иглсъ, в, два. іннъ, глсъ, д. сла, гла, д. бысть златоꙋсте. іннѣ, бгородиче. настиховнѣ, стихры. глсъ, є. подобенъ, радꙋисѧ. стихиже глемъ. оуста моѧ возглаголютъ. стихъ. оуста праведнаго поꙋчатсѧ. слава, глсъ, ѕ. трба златогласнаѧ. іннѣ, бце

ты ёвн лоза. пощче нашъ. тропарь, гла, и.
Ощетъ твоихъ якоже свѣтолучна зарѧ,
возеіѧвши, богоданная ти благодать вселе
нную просвѣти. невещественно сокровище
мирови положи, но высотѹ намъ смирено
мѹдріѧ показа. ивановыми словесы наказѹѧ
щче іоанне златоѹсте. моли слова ха бга,
спастисѧ дшамъ нашимъ, два. ивце
дво, а. благословеніе хлѣбшмъ. и ѱломъ.
благлю га наведко время. егда пріидемъ,
донелишатсѧ щвѣжкого бга. ивыбалетъ
чтеніе великое бжтіи стаго. раздань
бывшѹ прежде благословеномѹ хлѣвѹ братіи,
ипочаши вина. Повончанїиже чтенїѧ,
глемъ, ёвда ѱалмы. таже, бгъ гь.
тропарь етомѹ, б, ибо. їже наръ
ради рожденѧ. иобычнымъ стихологїѧ.
иѣ, етомѹ. потомъ, полиелеш, иѣ,
стаго. степенна, а, антидонъ, д го
глава. прокименъ, глсъ, д. ѹстна
моѧ возглютъ премѹдрость. стихъ.
ѹслышите сіѧ вси языцы. таже, вжко
дыханіе. ёвалїе, щіоанна зачало, ле.

че, е, и ли попацъ, щполѹ. невходи
двери. попатьдесѧтомъ, ѱалмъ, сти
хра самоглавна. глсъ, ѕ. прпбне
треблженне. Канонъ, прсттвн бцѣ, гла,
и. мнгими водержимъ напастьми, со
ирмосомъ на ѕ. иѣтомѹ, на и. катава
сіѧ. щверзѹ ѹста моѧ. по г, пѣсни
сѣдаленъ, етомѹ. по ѕ, пѣсни, ко:
глсъ, ѕ. по ё
же щнаго. Щ нбсъ
пріимъ бжественѹю благодать, иевоими
ѹстнами всѣ ѹчиши. поклонатисѧ въ
трцѣ ёдиномѹ бгѹ, іоанне златоѹсте,
вреблженне преподобне. достойно хвалимъ
тѧ. ёвнво наставниче, яко бжтвенаѧ
вавлѧ. о д, пѣсни, свѣтилень.
нахвалитѣхъ. вжко дыханіе. ѡставивъ
сти, д. ипщемъ, стихры, глсъ, д.
подобенъ, далъ ёвн знаменіе. слѧ, гла,
и, самоглавенъ. Златыми словесы. їиы,
бо. славословіе великое. ектенїѧ. и
щпѹстъ. пощпѹстноиже молитвѣ.
пщемъ самоглавнѹ, стихрѹ, етомѹ. и
йдемъ конконъ, прейдѹщѹ свѣтилнику.

ѝпокади́тъ і҆ере́и ѳ҃та́го . та́же , даѥ́тъ ѳ҃то́е
мі́ро бра́тіи , ѡ҃кади́ла ѳ҃та́го . ѝли і҆ере́и ,
ѝли ѝгу́менъ , попрежепи́санному ѹ҃ста́ву .
въ , к҃ѳ . септе́вріа мца . налитургі́и
бл҃же́нна ѡ҃кано́на ѳ҃та́го , пѣ́снь , г҃ , ѝше
ѳ҃та́а . повхо́дъ , тропа́рь , ѳ҃та́го . сла ,
ко҃ , є҃го҃ . і҆ны́хъ , бо҃ . засту́пнице хр҃тѝа
ни́щимъ . пр҃о , гла́съ , а҃ . ѹ҃ста́ мои́ во҃з
гла́тъ . стіхъ . ѹ҃слы́шите сі́а вси́ ѝ҆зы́
цы . а҃по́столъ , коѷ҃бре́ѡмъ . зача́ло , тѳ҃и .
бра́тіе тако́въ на́мъ подоба́ше . а҃ллилу́і́а ,
гла́съ , в҃ . ѹ҃ста́ пра́веднаго . стіхъ . за
ко́нъ бг҃а є҃го҃ . є҃ѵ҃а́ліе , ѡ҃і҆ѡа́нна . рече́ гь ,
а҃́зъ є҃́смь две́рь . зача́ло , л҃ѕ . кенани .
вспа́мать вѣ́чную . Натрапе́зѣ быва́етъ
бра́тіи ѹ҃тѣше́ніе вели́ко , бра́шно ѝпи́тіе .

д҃ а҃і

С҃та́го и҃вехва́лнаго а҃по́стола фили́ппа . и
ѳ҃та́го ѡ҃щенному́ченика ѝпа́тіа чюдотво́рца ,
є҃́ппа гангріа́ньскаго . в҃е́черъ , стіхологі́а
неѹ҃выва́етъ , тр҃ѹ҃да́ ра́ди бг҃ѡ́нѣ́а . наги́ бо
ва́хъ , стіхи́ры . гла́съ , s҃ . подо́бенъ ,
всѣ́ ѹ҃пова́ніе . на́ s҃ . сла , гла́ , s҃ . самогла́
сѣ҃ . вели́каго фили́ппе свѣ́та . і҆ны́ , бо҃ .

и҃стіхо́внѣ , воѡ҃хта́и . сла , гла́съ , в҃ .
ѡ҃ста́вивъ на́же наземли́ . і҆ны́ , бо҃ . тр҃о ,
гла , г҃ . а҃́пле ѳ҃ты́и . вѣ , кв҃ . наѹ҃́трени
ѡ҃бы́чныа стіхологі́а . и҃чтѐмъ ѡ҃́жітіа
златоѹ҃стаго , а҃ . и҃вспоминані́е а҃по́столо
во , в҃ . ѡ҃ста́вшееже жітіе златоѹ҃стаго ,
до́лѣжно е҃́сть чести́ натрапе́зѣ . к҃ано́на
воѡ҃хта́и , два́ . на́плѣ , нашеетъ . по г҃
пѣ́сни , ѳ҃ѿда́ленъ , а҃по́столѹ . п҃ ошестои́
пѣ́сни , ко҃ , є҃го҃ , гла́съ , и҃ . подо́бенъ ,
я҃́ко начатки . О҃у҃чникъ и҃дрѹ́гъ тво́и хѣ ,
и҃подража́тель ѳ҃тчести́мъ тво́и . вселе́нныѣи
бга тѣ҃ проповѣ́да , бг҃ѡ гла́вныи фили́ппъ .
того́ мо҃лі́твами ѡ҃́бра́съ безако́нныхъ ,
цр҃кве свою́ ѝлю́ди твоѧ , бца ра́ди соблюди́
многомі́лостиве . п҃ѡ , пѣ , свѣ́тиле .
нахвали́тѣхъ , ѳ҃тры . подо́бны , а҃по́сто
лѹ , гла́съ , и҃ . подо́бенъ , ѡ҃́преслáвное
чюдо , г҃ . и҃є҃ди́нъ самогла́сенъ , гла́съ , в҃ .
сла , гла́съ , г҃ . рыбамъ ловле́ніе . і҆ны́ ,
бо҃ . и҃стіхо́внѣ , воѡ҃хта́и . сла , гла ,
в҃ , самогла́сенъ . ча́ша а҃рама́тъ ѕмі́рѣ .
і҆ны́ , бо҃ . Налитурги́и , бл҃же́нна ѡ҃кано́на ,

а҃пл҃ѵ . п҃к҃ , г҃ , и҃ѕ҃ . про҃ , гла҃ , и҃ . вовею
зе́млю и҃зыи́де . стих҃ъ . не҃бса̀ пов҃ѣда́ютъ.
а҃пл҃ъ , к҃коринфомъ . за҃ , рла҃ . а҃ллилу́їм.
и҃спов҃ѣ́дятъ не҃бса̀ чюдеса̀ . є҃ѵа́ллїе , ѿ҃ѳо́л
нια . за҃ , е҃ . вовремя́ о҃но , воехо́тѣ і҃е
и҃зы́ти . кенани́ѳъ . вовею зе́млю . натра
пе́зѣ оу҃тѣше́нїе бра́тїи . вѣ́дати подо
ба́ютъ . я҃ко зло́утра начина́емъ по́ютъ ,
кѫдѹ рѫ́тѣѵ , ѣтвю , четыредеся́тницѹ .
до́лъжны є҃смы вси́ четыредеся́тницѣ со
храня́ти вкоегождо ведми́цѣ , три дни ,
поста́щеся ѿма́ѳла , і҃ѡа́нна . є҃же є҃сть
впонед҃е́лникъ , и҃ереда́ , и҃пато́къ .
то́чїю а҃ще сѫ́чителя велики́и вты́и , вто
го̀ па́мять разорѣша́емъ , и҃творимъ за
любовь вта́го . є҃гдаже вты́я дни прилѹ
чи́тся а҃ллилу́їа , творимъ є҃ди́ною днемъ
и҃сти . пщемъже вся̀ вовед҃е́дованїе є҃поклѡ
ны , я҃коже и҃ вели́кѹю сва́тѹю четыре
деся́тницѹ . чаѳѡ́веже пщемъ ѥ҃межѹча
ѥмъ , безъ є҃тихосло́вїа , рекше безъ
ѱалты́ри , и҃ безъ чтє́нїа . вели́кѹю
бо то́чїю и҃ сва́тѹю четыредеся́тницѹ ,

єтихосло́вимъ ѱалты́рь начав҃ъ́хъ , и҃чте
нїе творимъ . вѣ́дати подоба́ютъ . я҃ко
внача́лѣ вечерни , того̀ пощенїа . нижѐ
тристо́е гле́мъ , нижѐ покло́ны творимъ ,
нижѐ а҃ллилу́їа поемъ . но̀ про҃ , дне́вныи .
ѿ҃подо́бн҃и , начинаемъ творити покло́ны ,
подо́бно и҃напа́вечерницы нетворимъ покло́ны
ѿ҃начала , то́чїю повлава́ вы́шнихъ бг҃ѹ .
и҃натр҃то́мъ , г҃ , покло́ны . и҃ѳеѳ҃ѡтѹ , г҃ ,
велѳ҃и . и҃прочи , вї . и҃поел҃ѣ́дн҃ натр҃то , г҃ .
напо́лѹношни́цыже понача́лѹ , наст҃ы́и бже
г҃ , покло́ны . и҃напрїи́д҃ѣте поклони́мся , г҃ .
та҃ , помилу́и мѧ бже . нанепороч҃ныѧже ,
поко́е҃и́ждо сла́вѣ , по г҃ , покло́ны . та́же ,
вѣ́рѹю во҃е҃ди́наго бга . і҃натр҃то́м , г҃ , покло́
ны . та҃ , тро҃ . вѣ҃женихъ гра́дѣтъ , и҃про́
чѧ . и҃гѳ помилу́и , м҃ . и҃мл҃тва . і҃же
наве́ко вре́мя . вели́кихъ , г҃ , покло́ны ,
въмл҃твою . гн҃ и҃вліко живо́тѹ моему́ .
и҃прочи , вї . та҃ , мл҃тва . вліко бже ѿ҃че
вседержи́телю . и҃прїи́д҃ѣте поклони́мся , г҃ .
и҃покло́ны , г҃ . и҃поѱалм҃ѣ́хъ , натр҃то́мъ ,
г҃ . покло́ны . и҃прочее . и҃ѡ҃пу́ѕетъ .

наоу́тренїе поблгословє́нїи , тристо́е , безъ
покло́новъ . прїи́дѣте поклони́мсѧ , безъ
покло́новъ . и́по ѱалмѣ́хъ , тристо́е безъ по
кло́новъ . по ѕ҃ . ѱалмѣ́хъ , а҃ллилу́їа , г҃ .
и́пеклоны , г҃ . вмѣ́сто , бг҃ъ гь҃ , а҃лли
лу́їа , на́глас҃ъ , ѡ҃ . и́трои́чны , тогоже
гла́са . та́же , ка҃ . и́покоѣ́ижде сла́вѣ по г҃ ,
покло́ны . ѵ҃в҃ , бсѡ҃ . кано́нъ , бсѡ҃ ,
пе́рвыи ѳ҃и́рмосо́мъ , на ѕ҃ . и́вторы́н , на д҃ .
и́стомꙋ вмини́ви , на д҃ . по г҃ , пѣ́сни ,
ѵ҃в҃ , стомꙋ . по д҃ , пѣ́сни , ѵ҃в҃ , гла́ꙋ .
похва́ , наслава́ вы́шнихъ бг҃ꙋ , поклоны
г҃ . наст҃и , всѡ҃ . та́ , бла́го е҃сть и́испов҃
да́тисѧ . и́трето́е , и́поклоны , г҃ . зд҃же
тропарѧ́ неглемъ , но́ гн҃ помилꙋ́й , м҃ .
и́поклоны , г҃ , вмодитвою . и́прочи , вї .

1 д҃ ча҃ та́же , прїи́дѣте поклони́мсѧ , г҃ . и́поклоны , г҃ . часъ́же , а҃ , спокло́ны , та́коже
и́вели́кꙋю ѳ҃ꙋ , м҃ цв҃ . но́ безъ ѱалты́ри
подо́бно и́прочам часо́вє . вєчє́рнюже , м҃ цв҃ .
начина́ѣхъ , и́на павєчє́рницы , нестихосло
вимъ сп҃ѣ́нїемъ . ни́же тропари́ поємъ
согла́сомъ . но́ всѧ тропари́ , и́вгороди́чны ,

и́менами бг҃ъ , ско́ро безъ пр҃ѣ́нїѧ гла́емъ .
поємъ же и́межꙋча́їе , г҃ го часа́ , и҃ ѕ҃ го .
и҃ д҃ го . пе́рвагоже часа́ почина́їе , непое́тсѧ
никогда́же въцр҃кви . но́ по҃шꙋщє́нїи
оу҃тренї , и́перваго часа́ въцр҃кви . ѡ҃ш҃е
ше и҃келіѧ свои́ѧ кои́ждо , и҃отворше
тре́тое . по҃ѡ҃че на́ш҃ъ , прїи́дѣте поклонн
мсѧ , г҃ . и́почи́ѧ , а҃ го часа́ , по҃обы́чаю .

Хотѧщєже спастисѧ , ѡ҃вонѫ́ хъ ке́лей 3ри
да не и҃схо́дятъ д҃ оклепа́нїѧ цр҃ко́внаго .
но́ ѡ҃вїи оу҃бо напр҃ѣ́нїе оу҃крѣпля́ютсѧ .
ѡ҃бниже научє́нїе вовнима́нїемъ . дрꙋзи́же
нарꙋкодѣ́лїе оу҃пражня́ютсѧ . вси́же та
кова́ѧ творя́тъ ѵ҃разꙋмл҃ѣ́нїемъ наста́
ѧщаго . слꙋжє́бницыже вкемлю́тъ ѡ҃ѕла́ꙋ
жбахъ своихъ . вчасъ́же , г҃ , и кап҃летъ ча҃ г҃
вмалое дре́во . и҃ собрав҃шемсѧ въцр҃квь .
поємъ трет҃їа́го часа́ , обы́чными ѱалмы
спокло́ны , и҃коже и҃вели́кꙋю , м҃ цв҃ ,
кромѣ́ ѱалты́ри . и҃по , е҃і , поклонѣ́хъ ,
гла́емъ мл҃твꙋ . вла҃ко бѣ́же ѡ҃ч҃е вседержи
телю . та́же , прїи́дѣте поклонимсѧ ,
трижды . почи́ѧ , г҃ го часа́ по҃обы́чаю .

чд ѣ С ѝцеже поемъ ѝшестыи часъ . Приговкꙋ
плаемъже поклоны , ѩкоже ѝпререче́мъ .
ѝпо ѥи , поклонѣхъ , глемъ мл҃твꙋ . влко
бже ѡче вседержителю . таже , прїидѣте
поклонимсѧ , г҃ . ѝпоклоны , г҃ . ѝпочлїе
чд ѳ шестаго часа̀ пообычаю . приговкꙋплаемъ
же , девꙗтыи , часъ , епоклоны . ѝ пообы
чныхъ его̀ ѱалмѣхъ , ѝспатинадева
ть поклонѣхъ , ѝпомолитвѣ . влко бже
ѡче вседержителю . прїидѣте поклони
мсѧ , трижды . ѝпоклоны , г҃ . ѝпо
члеїе , д҃ го часа̀ . ѱалмъ , рвї . хва
лите ѡтроцы га . ѝѱалмъ , рл҃з . ѝепо
вемсѧ тебѣ ги . ѝѱалмъ , рл҃д . ѝзмн
мсѧ ги ѡчлка лꙋкава . сла , ѝны , без
ѧллилꙋїм . трето́е ѝпоклоны , г҃ . пе ѡче
нашъ , тро , гла , ѝ . посредѝ двою разбой
никꙋ . слава . просвѣтивыи земныѧ .
ѝнѣ , бо . насъ ради распѧтаго . ги поми
лꙋй , л҃ . ѝвеликихъ поклонъ , г҃ , точїю .
повемъ , молитва . влко ги ѥе хе бже
нашъ , долготерпѣливе . таже , блже
нна глаꙋ . таже , ѧпл҃ъ , ѥѵаллїе , рдъ .

ѝпомажи на гї . ѝпоклоны , г҃ . поче на.
ко , етомꙋ , егоже днь . сла , совтыми по
кои . ины , заитꙋпнице хрїстїанѣ . гї по
милꙋй , м҃ . набꙋди имѧ гне , поклоны ,
г҃ . та , ѱломъ . благословлю га . ѝспꙋстъ.
ѝшходи кожде вкелїѧ своѧ . ѝпопразнова ѡбчнїи
вшемало , ѝклепанїю великомꙋ бывшꙋ , собо
раемсѧ въцркви . ѩще оубо бꙋдетъ бгъ гь ,
бываетъ слꙋба празднемомꙋ , ѩкоже оуказа
но есть . ѩщелї есть ѧллилꙋїм . вс҃ вече
рнѧ епоклоны ѡначала . тако ѝпавечерни
ца , ѡвкгда возва , великаѧ неизмѣнно
всѧ епоклоны . сей чинъ ѝправило бываѥ
непремѣнно , ѩкоже вповѣдахъ хва роже
ствà . тако ѝвповѣдахъ стыихъ ѧпл҃ъ .
ѝвсегò лѣта , вередꙋ , ѝвпатокъ , ѝзвѣ
стно , ѩко егда слꙋчитсѧ ѧллилꙋїм .
Вѣдоможе бꙋди , ѩко ѩще бꙋдетъ нача зрн
ло его̀ поста̀ , вꙋботꙋ , ѝлѝ внѝю . во
двою сею днію , подобаетъ пѣти , тро
парь , стыихъ ѝповѣдникъ , набгъ гь .
ѝкондакъ ѝхъ , пошестои пѣсни .
ѝлмогласнымъ стры ѝхъ , наосмъ рдꙋ .

ѧще лиже слꙋчи́тсѧ коегдѝ ѿпрѡ́чи дни́,
мцⷣ. є́же є́сть ѿпла́ника, допла́ка. неподо
ба́етъ пѣ́ти и҃мъ, тро, и҃ко. но поемъ а҃лли
лꙋ́їа, запо́стныѧ ра́ди по́чести, и҃ного за
чала. Вѣ́домо же ꙋ́бо, и҃же́ и҃ко вни́хъже
мона́стырѣхъ, держи́тсѧ и҃зрѣ́тно по
стныи ѹ҃ста́въ. і҃гда́ приключи́тсѧ нѣ́кое
є́го ста́го дн҃ь, ѿпра́зднꙋемы коегди́нъ ѿни́хъ
тре́ дне́й. ви́нами, и҃ли вре́дꙋ, и҃ли вла.
прелага́етсѧ воины́и ѿпросты́ дне́й, вни́х
же быва́етъ разрѣше́нїе, е҃и рцⷱ, вовто,
и҃ли вче, и҃ли вꙋ, и҃ли вню. Вѣ́дати по
добаетъ, и҃ко вню́ нꙋ́ю прилꙋ́читсѧ, є́же
ѿлꙋки є҃ꙋа́лїе ѡбога́титъ, е҃мꙋ́же ꙋ́гобзнѣ́ѧ
ни́ва. втои́ ни чтетсѧ сло́во вели́каго
васи́лїа, є́же разорю́ жи́тница моѧ, и҃бо́
дшаѧ возижꙋ. Сты́хъ мꙋ́ченикъ
і҃неповѣ́дникъ, гꙋ́рїа, самона, і҃авива.
Вечеръ, обы́чнаѧ стихологі́а. наги́ возва,
стихи́ры, подо́бны, сты́мъ. слава,
гла, второи́. є҃дѣ́сь веселитсѧ. і҃нн҃ъ, бо.
Настихо́вн҃ъ, вооҳта́н. слава, гласъ, в.
прі́идѣ́те мꙋ́ченколю́бцы. і҃нн҃ъ, бо.

тр҃е, гдⷭ, в. Ч҃ю́дна сты́хъ мч҃никъ, сти́хꙋ
нерази́римꙋ на́мъ дарова́ хс҃ъ бже. мл҃тва
ми и҃хъ собе́ты на́зыкомъ разори́. и҃ цр҃ка
ствїа и҃спе́тры ꙋ҃тверди́. и҃ако є҃ди́нъ бл҃гъ
и҃ чл҃колю́бецъ. Г҃оже, и҃наб҃гъ гⷭ. наꙋ́тре
ни чтетсѧ мч҃нїе и҃хъ, два. и҃чюдо и҃хъ,
два, на трѣ́хъ ка́, и҃на д҃, пѣ́вни. по ѕ҃, пⷭ,
ко, гла, в. по, вы́шнихъ и҃ща. Ѡ҃бы́кн
ты́ бже́ственыѧ мꙋ́дрїи бл҃гъ прі́емше,
сꙋ́щимъ внапа́стѣхъ ѿра́дно предстоите
всехвали́ни. тѣ́мъже и҃сторо́вицꙋ ѿтѣ́и
ѿмерти го́ркїѧ и҃зба́вите. вы́ бо є́сте
воистинꙋ є҃дино́ꙋ слава, и҃мирꙋ ра́дость,
Налитꙋ́ргі и҃ слꙋ́жба, мꙋ́ченикомъ.
є҃ꙋа́лїе, сего́ мца, ѕ҃. Стаго́ а҃пла, и҃ є҃ꙋа́ли ѕ҃і в
ста матѳе́а. Вечеръ, подобы́чнѣи ✠
стихологі́и, стихи́ры подо́бны, сто́мꙋ,
на ѕ҃. сла, гла, д҃. Зовꙋ́щꙋ хⷭ҃. і҃нн҃ъ,
бо. настиховн҃ъ, вооҳта́н. сла, гла, ѕ҃.
и҃зглꙋбины зло́бы. и҃нн҃ъ, бо. тропа́рь
гла, г҃. а҃пле сты́и. ее, кв҃. наꙋ́трени,
подобы́чнѣи стихологі́и, чтетсѧ всего
мина́нїе ѡ҃а҃пл҃ъ. кано́на вооҳта́н, два.

апл҃ъ, на ѕ҃. по ѕ҃, пⷯ҃ени, ко҃, гла҃, д҃. по҃, ко҃ знеѣнiемъ. Мытарское его ѡ҃бразъ, прⷯ҃еномꙋ его̀ сочетлемъ. и҃мѣнiемъ кꙋпецъ предо҃бры҃и мат҃ѳ҃е҃, богатьствомъ прiе҃мъ ѥ҃же сѣмо҃ше премꙋдрость. тⷱ҃мъже пропо вⷯ҃далъ ѥ҃и нетл҃ѣнное сло҃ко, и҃лⷱ҃нiихъ ко҃здвигалъ ѥ҃и дша҃, напо҃ялъ ча҃ѕ҃дными, нахалнⷱ҃хъ, стрⷭ҃ы, подо҃бны апл҃ꙋ по дѣлцiи. гла҃, гла҃, и҃. коѳплещемъ вⷯ҃не. и҃ны, бо҃. нарⷭ҃ти, коохтаи. гла҃, гла҃, к҃. него̀ ѡ҃стакль непра҃вдьи. и҃нⷯ҃, бо҃. налнтꙋ рги҃, бл҃же҃нна ѡ҃канона апл҃ꙋ. пⷯ҃, г҃. и҃ ѕ҃ ж҃. про҃, гла҃, и҃. кокеѭ зе҃млю. стихъ. нкѣа повⷯ҃дают҃ъ. апл҃ъ, ѥ҃кори҃, зачало, рла҃. аллилꙋ҃ї҃ѧ, гла҃, а҃. неповⷯ҃дают҃ъ нкѣа чюдеса҃. єѵа҃лїе҃, ѡ҃мат҃ѳ҃е҃м, за҃, а҃. кена ни҃. кокеѭ зе҃млю. Подобаетъ вⷯ҃дати. ꙗ҃ко и҃мать поѣтъ хва҃рⷭ҃твѣ, аллилꙋ҃и҃, ѥ҃і. Вⷯ҃доможе дабꙋди. ꙗ҃ко напа҃вечериихъ, посна҃ми. бг҃ъ, напрнетомъ. а҃ще ѣсть бг҃ъ гⷭ҃ь, и҃лѝ а҃ще ѣсть препра҃зньство, и҃лѝ попра҃зньство. и҃мать стⷭ҃ы҃и, тропарь. и҃глемъ перⷯ҃ве, стомꙋ, тропа҃рь.

ела҃, і҃ны, препра҃, и҃лѝ попра҃. а҃щели ѥ҃сть два стⷭ҃ыхъ. глемъ, прѣже ѥ҃диномꙋ. тро҃. ела҃, к҃, мꙋ. і҃ны, препра҃, и҃лѝ попра҃. а҃щели неи҃мать стⷭ҃ыи, пра҃, точїю. а҃щенⷯ҃ сть препра҃, и҃лѝ попра҃, глемъ, стомꙋ, тро҃. ела҃ і҃ны, бо҃, дню. а҃щели а҃ллилꙋ҃ї҃а, глемъ ѡ҃бы҃чныѧ, тропарѝ, ѥ҃же прѣже вка зах҃о. на к҃ м҃, трнетом҃. а҃щели ѣсть препра҃, и҃лѝ попра҃. ко҃, пра҃. а҃щели нⷯ҃ѣть, препра҃, и҃лѝ попра҃. а҃и҃ма стⷭ҃ыи, єлавословїе. глемъ, ко҃, его̀. а҃щелѝ нⷯ҃ѣть нѣтаго и҃мꙋцаго єла вословїе. глемъ тропарѝ ѡ҃бы҃чныѧ. помилꙋ҃и на гⷭ҃и помилꙋ҃и на҃, и҃прⷱ҃чаѧ. наконе чномъ тⷱ҃томъ. глемъ тропа҃рь дн҃ю сѣ дми҃цы. таѥ҃, вкатомꙋ, ѥ҃гоже це ркви. таѥ҃. бѣже ѡ҃тецъ наш҃ихъ. і҃ѩже вовсемъ мирⷯ҃. слава. всѣкатыими покои҃. і҃нⷯ҃. молитвами гⷭ҃и всⷯ҃хъ сватыхъ.

Впатокъже вечеръ наконечномъ трнеѧ томъ напа҃вечерни, глаголемъ. а҃пⷭ҃толи прорⷭ҃цы и҃мꙋченицы. Заупокой. Помани гⷭ҃и ꙗ҃ко блгъ. ела҃, всⷯ҃тыими покои҃. і҃нⷯ҃. молитвами гⷭ҃и всⷯ҃хъ стⷭ҃ы҃.

подобаетъ вѣдати . И ко єгда єсть бгъ гъ . поклонивъ вцркви нетворимъ , то чію-престыми двермі , три поклоны . йкликомъ поєдиномѹ . наѡпѹстѣ же , поклонъ великихъ , три . вкелїахъже выбаютъ , якоже бгъ подастъ крѣпость комѹжо , якоже прєтатель разѹдитъ . межѹ чаїєже , трєтїаго часа , шестаго , всегда вцркви поєтся кромѣ вдѣнїа , йли стаго , іже імать славословіе . Подобноже , йвѹботѹ , йнедѣлю ; Иже во стыхъ ѡца нашего григорїа чюдотворца. йпреподобнаго ѡца нашего , никона чюдотворца , оученика сватаго сергїа . Вечеръ , подобычной стихологїи . наги возвахъ , стихѣры . подѡбны , сватомѹ , на s. слава , глас , s . воглѹбинѹ видѣнїа. іннѣ , бо . настиховнѣ , воѡхтаи . слава , глас , s . бодрость бжїа дастъ тѣмъ. іны , бо . тропарь , гла , и . Вѣмлтвахъ бодрьствѹа , чюдесъ дѣланїемъ прилежа , тезоименита стажа неправленїа. но помолися хрту бгу ѡче григорїе ,

просвѣтити дша наша . данекогда оуснемъ въмерть ; наоутрени чтемъ ѡжитїа стаго , д . канона , воѡхтаи , два . йстомѹ , на s . по s , пѣсни , кондакъ , гла , в. подобенъ . высшихъ йща . Чюдесъ мнѡгихъ пріемъ ѡбга дѣйство , знаменїи страшными , бѣсы оустрашилъ єси . йнедѹги ѡгналъ єси ѡчеловѣкъ , премѹдре григорїе . чюдотворецъже именѹешися , званїе ѡдѣлъ пріемъ , настиховнѣ , воѡхтаи . таже поемъ стихѣрѹ стаго . глас , д . стих . йереи твои облекѹтся . стлтва йзбранїе ѡбга . слава , глас , и . преловѹщаго бчюдесѣхъ ещенника . іннѣ , вгородичен . Наличѹргїи , блаженна , ѡканона стаго . пѣснь трєтїа , йшестам . прокименъ , глас , з. чтна прегдѣмъ . стих . что воздамъ гви ѡвсѣхъ . апостолъ кіорінѳомъ . зачало , рна . братїе комѹждо . аллилѹїа. глас , в . свщенницы твои облекѹтся. еуалїе , ѡматѳем , зачало , лд . пилни , г , нли , ѡполѹ . кенанникъ . впамать .

Ѧ́цели наста́тель и́зволи пѣ́ти, прпбно
му́ ни́кону вобдѣ́нїемъ. поє́мъ є́мꙋ вовѣ́е
подо́бно. ѩ́коже оу́казаѧ́ сего̀ мца въ ѕ̄,
варла́мꙋ хꙋ́тынскомꙋ. прпбномꙋ ни́конꙋ
тро̄, гла, а. Послꙋша́нїю до́брыи рачи́тель
бы́въ, прпбне ни́коне пр̀но па́мѧтне. вручѐ
ное тебѣ́ є́же о́хѣ ста́до добрѣ́ оу́пасъ є́вн.
и́цр҃кви прекра́сноу ст҃ы́мъ тр҃ца, впохвалꙋ́ сво
и́мꙋ о́цꙋ воздви́гъ. тѣ́мъ мы́ чада твоѧ̀
любо́вїю вопїе́мъ. сла́ва да́вшемꙋ ти́ кр҃пость. сла́ва вѣнча́вшемꙋ тѧ̀. сла́ва даю́ще
мꙋ тобо́ю вѣ́мъ и́цѣле́нїе. ко, гла, д.
по. ѩ́вимъ днесь. Ѧ́ховномꙋ си́ наста́
телю ѿ҃че ни́коне, вѣ́чески прилѣ́пивъ.
и҃ѡнего̀ наставлѧ́е вовсе́мъ хр҃ви порабо́тивъ.
и҃ноко́ѡ бы́сть чинонача́льникъ, и҃прпбнымъ
вожи́тель. и҃ни́миже х҃а бга моли́ непрестанно
ѡ҃свѣ́хъ на́съ, і҃ни́косъ. ст҃ы́хъ мч҃никъ,
плато́на и҃рома́на. в҃ е́черъ, наги́ возва́хъ,
по, плато́нꙋ, г҃. и҃рома́нꙋ, г҃. сла, плато́нꙋ.
гла, и҃. страшны́мъ и҃преславны́мъ. і҃ны, бо.
Наста́хо́вникъ, бо҃. сла, і҃нѣ́ъ, бо. тро,
гла, а. стра́стьми ст҃ы́хъ. о҃ктѧ́врѧ, кд.

наоу́трени чте́тсѧ ѡ҃ста́вшее, ѿ҃чюдотво́
рцева, два. и҃мч҃нїе ст҃а́го, а. кано́нъ, вїо,
є́ди. и҃сты́мъ два. по ѕ̄, пѣ́сни, ко, гла,
г҃. по, два днє́сь. Ст҃а́ѧ ти́ па́мѧть
веселы́ю весели́тъ, возыва́ющи вѣ́рны
вѣ́хъ впречестны́и хра́мъ твои́. и҃дѣ́же
и҃нѣ́ра́дости́ю вокꙋпльшесѧ, поє́мъ вѣ́
нехъ и҃збѣ́тлостехъ. сего̀ ради платоне
вопїе́мъ ти. и҃зы́чествїа и҃зба
ви гра́дъ свои́ сте; Ст҃а́го прр҃ка а҃вдѣ́ѧ. а҃
и҃ст҃а́го мч҃ника варла́ама. Прпбны́хъ
ѻ҃цъ на́шихъ, варла́ама, и҃ѡа́ѳа,
царе́вича велики́мъ и҃нді́ѧ. Ѧ́лилꙋ́їѧ.
наоу́трени чте́мъ, ѿ҃житїѧ̀ ст҃а́го гри
горїѧ а҃кражанскаго, д҃. а҃натрапе́зѣ
похва́лное сло́во, велика́го васи́лїѧ,
ѡ҃ст҃ы́мъ варла́амѣ. кано́нъ, е҃ди́нъ
вое́хсти́хъ, и҃сты́мъ два кано́на. проро́
кꙋ, гла҃съ, е҃. мч҃енникꙋ, гла҃съ, д҃.
по г҃, пѣ́сни, ѕ҃ѣдале́нъ, прр҃кꙋ, гла҃съ, а҃.
сла́ва, ѕ҃ѣдале́нъ мч҃енникꙋ, гла҃съ, д҃.
и҃нѣ́ъ, бо, и҃лѝ кр҃тко. кондакъ варла́а
мꙋ мч҃енникꙋ, гла, д҃, по, ѩ́вимъ днесь.

Гавиемъ преоудивленъ кръ҃повтїю вревожь
женїимъ ливанъ благоуханенъ, себѣ принесѣ
жертвоу хв҃и. ивѣнецъ почести пріимъ
варлаа҃ме, прно моли҃ зане́ы страдалче,
тро҃, прпбнемоу варлаа҃моу, гла҃, и҃.
еле́зъ твои́хъ. писанъ, се҃, г҃. йдвгїи҃.
тро҃, їоа҃ла́фоу, гла҃, д҃. Йзчрева мтр҃ни
прекра́сное вселе́нїе еы́сть ст҃а́го дха҃, пре
слабне їоа҃ла́фе. йшбля́женнаго варлаа҃ма
безцѣ́нныи киверъ, ха҃ вѣрцы своемъ
пріялъ е҃и҃. йбщтвеным҃ крще́нїемъ
йндію просвѣтилъ е҃и҃. шчевкоеже нече
ствїе йправль, приведѣ его̀ шт҃мы къвѣтоу
бгоразоумїи҃. їоста́вивъ тле́нное назе
мли҃ цр҃тво, поустыи́нюже достигалъ, небо
его̀ оучи́теля. тѣ́мже на́небесѣхъ шжи
вонача́лныя҃ тр҃ца вѣнце́мъ цр҃ким҃ вѣ
нча́емъ. моли҃ о҃на́съ їже чтоущихъ чтноую
твою҃ па́мать.

Кондакъ, варлаа҃моу, гласъ, ѳ҃. Шмира
кры́лемъ впоустыи́ни пожилъ е҃и҃ досточ҃ю
дне варлаа҃ме. но̀ хе҃ тѣ҃ показа̀ йндїшмко
свѣ́тъ сіяющъ наквѣщницѣ мыслен҃е.

тѣ́мъ кебѣ҃ привлечѐ ещенна́го ти́ тече
ніи҃, любе́ника їоа҃ла́фа прему҃драго цар҃
ска́го коре́не шраель. ни́мъ бгорнѣ́мъ їер҃о
лими҃ живе́ши, желаемыя҃ добро́ты кра
е҃шт҃ъ зра́ще ст҃ыя҃ тр҃ца. е҃мже шна҃ моли҃
тѣ, почитающи҃ вю҃ пама҃, ко҃, їоа҃ла́фе,
гла҃, и҃. Вѣ́дыи҃ їже твое҃ шмладе́ньства
благое́ йзволе́нїе їоа҃ла́фе, е҃дин҃ъ ерцевѣ́де
цъ бг҃ъ. йбо̀ шцр҃ьствїа҃ земна́го войноче
ское́ пребываніе приведы́и тѣ҃. йвели́комоу
варлаа҃моу вослѣ́довати сподо́би тѣ҃, йко
а҃гглы ни҃ вне҃зрече́нныхъ свѣ́тъ водвори
ла҃. ни́мъже ст҃ѣи҃ тр҃цѣ престоа҃, мшли
мъ тѣ҃ цр҃ьскаа҃ красота̀, поминаи҃ насъ
вѣ́рею пра́зднующихъ па́мать твою҃.

Препразне́ство, йже въ цр҃кви҃ бжді́нїи҃ к е
пр҃тыя҃ е҃ца. йпрпбнаго шца҃ нашего гри
горїа҃ декаполита. йже в҃ сты́хъ шца҃ на
шего прокла патрїа́рха конетантина҃ гра
да. вечеръ, обы́чная҃ стихологїа҃. наги
возва́хъ, стихѣ́ры, препразне́ствъ, ◎
три҃. гласъ, а҃. подобенъ. нбнымъ чино҃
мъ. йтцу҃ грігорїю, г҃. гла҃, іны҃. гла҃, д҃.

днесь бго вмѣстимаѧ. настихо́внѣ, сти хѵ́ры, подѡ́бны, ста́го про́кла. стихѝже глемъ. чтна̀ прегдемъ. сти. ще́нницы твоѝ. сла, і҃ны, препра̀. гла, д҃. прїидѣ́ те бе́ вѣ́рнїи. тропа́рь, гла, д҃. бжѐ ѿцъ на́шихъ. о́кта, ки. сла, і҃ны, гла, тои. Ра́дость преѡ́бразу́чаетъ а҃нна вѣ́мъ намъ нн҃ѣ, печа́ли премѣне́нїе, пло́дъ проза́вши е҃ди́нъ пр҃но дв҃ою. ѥ҃же приводитъ ѻ҃бѣ́тъ и҃сполня́ющи. днесь постигши вдо́мъ гнь. а҃ко вои́стинну цр҃ковь бж҃їа сло́ва, и҃мтрь чи́стую, наоу́трени. чтемъ ѿ҃житїа̀, григо́рїа а҃краганьскаго, д҃. кано́нъ, препра́зньствꙋ, на ѕ҃. творе́нїе, киръ і҃ѡи҃. гла, д҃. ѿ҃вре́зу оу҃стна̀ моа̀. и҃ѳ҃ы́мъ два̀ кано́на, на и҃. Потре́тьен. пѣ́сни, конда́къ, григо́рїю. гла, г҃. Свѣ́тлое тѫ во́льще це́ркви позна̀, до бродѣтелѣ́й красотами, і҃нѣцѣле́нїй лꙋчами вѣ́хъ просвѣщаѧ, хв҃ъ оу҃годни че. тѣ́мъже пра́зну́емъ чтнꙋю па́мть твою̀. и҃почита́емъ по́двиги твоа̀ все блаже́нне, ѿ҃че премꙋ́дре григо́рїе,

ко҃, про́клу, гла, и҃. по҃, въ҃зба́нной. Всечестна́го ѻ҃тца, цр҃ка́го гра́да пр҃то́лъ оу҃краше́вшаго. и҃сокро́вищемъ безцѣ́нным тогѡ̀ ѡ҃бога́щьшаго, чтыми мощьмѝ златоу҃стовыми. и҃мже сло́вомъ живо́тъ ѻ҃тжа̀, просвѣщаѧ вѣ́рно чтꙋщаѧ его̀. пѣ́сньми похвале́нїа томꙋ ра́достно рцемъ зовꙋще. ра́дꙋйсѧ а҃рхїере́ю ѿ҃цѣ ще́нныи, тѫ́же, вѣдалны ѻ҃тцы. слава, і҃нѣ҃, препра́зньствꙋ. по ѕ҃. пѣ́сни, ко҃, препра́зньствꙋ, гласъ, д҃. по҃, и҃ны́мъ днесь. Ра́дости днесь весе́лнаѧ всѧ и҃сполнисѧ, воблгонарочитыи пра́зника день. бц҃ѣ зовꙋщи, та́ѣсть сѣ́нь не́нам; Насти, подобны, препра. стихи же глемъ. привед҃ꙋтеѧ црю двы. стихъ. привед҃ꙋтсѧ вве́се́лїе и҃ра́дость. слава, і҃нѣ҃, гласъ, а҃. дара́дꙋетсѧ днесь нбо̀ вы́ше. Налитꙋргїи, слꙋжба ѻ҃тцемъ;

Введе́нїе въ҃цр҃ковь, пр҃тыѧ ва҃чцы на́шеѧ кд҃ д҃ бц҃ы и҃ѡрно двы мр҃їѧ. Сверша́ем вдѣ́нїе, ꙗ҃коже и҃въ прочихъ влады́чнихъ пра́зни цѣхъ. намали҃ вечерни. наги возвахъ,

ѡ҃ста́вимъ, ѕти҃, д҃. и҃поемъ, ѕтры҃, подо́бны, пра҃. ела҃, і҃ны҃, гла҃, и҃. дв҃дъ прово҃зглаша́ше. на҃сти҃, гла҃, в҃. по҃, до́ме є҃вфра҃ѳовъ. ѕти҃. приведу́тем цр҃ю дв҃ы. ѕти҃. приведу́тем бг҃ове́лїе. ела́ва, і҃нн҃ѣ, по҃, тоїже. свѣ́тъ та҃ трегїа́нныи. та҃, тро҃. днев҃ь бл҃говоле́нїѧ. Подобае́тъ вѣ́да ти. а҃ко а҃ще приключи́тем ѥ҃и пра҃, бли҃ю. пре҃варя́ютъ воскрна҃, навечерни, и҃на оу҃трени. і҃е҃ва҃ліе воскр҃но гл҃емъ на оу҃трени. Ве́черъ, Навели́цѣи вечерни. поемъ, а҃, а҃нти҃. бл҃же́нъ мужъ. нагла҃, и҃, а҃коже е҃сть обы́чно. На҃ги возва́хъ, ѡ҃ста́вимъ, ѕти҃, и҃. и҃поемъ, ѕтры҃, г҃, гла́съ, а҃. по҃, Ѯдивное чюдо, на҃, д҃. і҃ны҃, ѕтихѣ́ры гла҃, д҃. по҃, а҃ко добля҃, на҃ д҃. слава, і҃нн҃ѣ, гла҃, и҃, самогла́сенъ. поржтвѣ́ твоемъ. вы́ходъ. прокиме́нъ дню. чте́нїѧ, г҃. а҃ е҃, ѡ҃и҃ехода. Возгла́ гъ кмои҃е҃ѡви, гл҃ѧ въ дн҃ь е҃ди́нъ, мца́ пе́рваго. в҃, ѧ҃ ѡ҃цртвъ тре́тїихъ. Бы́сть а҃ко соверши́ соломо́нъ зижда́ дом гнь, и҃ повелѣ́ вс҃ѣмъ ста́рцамъ і҃и҃левымъ. г҃, ѧ҃,

ѡ҃пр҃рчества і҃е҃зекі́илева. Бу́детъ ѡ҃дне ѳема́го. и҃прочее вотворя́тъ свщ҃е́нницы. На҃лнтїи҃, ѕтры҃, самогла́сны. Е҃ди́нъ, гла́съ, а҃. и҃дѣ́, гла҃, д҃. ела҃, гла҃, е҃. бг҃оїѧ҃ дн҃ь ра́довтенъ. і҃ны҃, гла҃, и҃. дв҃ы҃ провозглаша́ше. на҃стихо́вны҃, гла҃, е҃. по҃, ра́ду́йсѧ. ѕтихи́же, гл҃емъ. приведу́тем цр҃ю дв҃ы҃. ѕти́хъ. приведу́тем бг҃ове́лїе и҃радо́ветъ. ела҃, і҃нн҃ѣ, гла́съ, ѕ҃. дне́ь собори вѣ́рныхъ. тропа́рь. гла҃, д҃. Дне́ь бл҃говоле́нїѧ бж҃їѧ проображе́нїе, и҃ чла спасе́нїѧ пропов҃ѣ́данїе. въцр҃кви бж҃їи҃ а҃ко два҃ мвла́етем и҃ха вѣ́т҃ бл҃говѣствуе́т҃. то́и҃ и҃мы҃ велегла́сно возопіе́мъ. ра́ду́йсѧ вмотре́нїѧ зижителева и҃сполне́нїе, гл҃емъ е҃го҃, г҃. и҃бл҃гослове́нїе хва҃ѣ́вшимъ. и҃раз даю́тем по обы́чаю бра́тїи хва҃ѣ́вы бл҃гословенымъ, и҃вино҃. чте́мъже ѡ҃жи́тїѧ ѵ҃таго климента. наоу҃трени пое́зда ѱ҃лмо́хъ. бг҃ъ г҃ъ, и҃тропа́рь, г҃. ѵ҃тихологїи, обы́чныѧ. и҃ѣ҃, пра҃. и҃полїе́лео. та́же. ѵ҃тепе́нна гла҃, д҃. а҃нтифо́нъ, а҃. про҃, гла҃, д҃. слы́ши душе҃ и҃бо́жде. ѵ҃тихъ.

ѿрыгнꙋ ерце моѐ . вели́ко дыха́нїе . є҃ѵа́ллїе ѿлꙋ́кн҃ . за҃ . д҃ . востáвши марїѧ҃ . а҃гели вдꙋ́читєѧ пра́зникꙋ сво́ємꙋ вла҃ . по́обоихъ ка҃ . свѣ́далны , воскрны , въбгороди́чны и҃хъ . понепорóчнахъ , тропари́ и҃хъ . є҃ктенїѧ҃ . и҃пакои́ глáсꙋ . и҃поліе́лео҃ , нѣ́тъ , пра҃ . втепе́ , глáсꙋ . вси г҃ . а҃нтифóны . про҃ . и҃ є҃ѵа́ллїе воскрно . воскрнїе хво҃ . ѱ҃ломъ , н҃ . втра , пра҃ . кано́нъ воскрнъ , на ѕ҃ . и҃вцы о҃ба на и҃ . катавасі́ѧ҃ . хе҃ раждаетєѧ҃ . по г҃ , пѣ́ , свѣ́ , пра҃ . по ѕ҃ , пѣ́сни , ко҃ , пра҃ . гла҃ . д҃ . по , бозне́вы́нѧ҃ . Пр҃чтам цр҃кви є҃пова , много чтны́и черто́гъ дв҃ца . ѡщéнное сокрóвище слáвы бж҃їѧ҃ , днéсь вводитєѧ҃ вдóмъ гн҃ь . бл҃годáть вовводя́щи , дх҃омъ бж҃твены́мъ . ѥ҆́же пѡ́ютъ а҃́гли бж҃ии , та҃ е҃́сть свѣ́тъ нéбе сна҃ѧ҃ . на а҃ , пѣ́сни , даю́тєѧ҃ свѣ́щи бра́тїи . и҃пшéмъ чтнѣ́йшꙋю херꙋви́мъ . свѣ́ , воскрнъ . и҃пра҃ , б҃ . нахва҃ , стры , воскрны д҃ . и҃пра҃ , д҃ , вечерни́хъ вечéршними . сла҃ , втра , є҃ѵа́лїѧ҃ . и҃ны , преблговословéна е҃сѝ бц҃е дво҃ . слáвословóвїе вели́кое . тропáрь во скрéсенъ то́чїю . є҃ктенїѝ , и҃шпꙋ́ститъ .

Наперко́мъ часѣ́ . тро҃ , воскрнъ . сла҃ , пра҃ . и҃ны , бо҃ , часо҃ . по҃ѡ҃́че на́шъ , ко҃ , пра҃ . та́ коже и҃наве́хъ часѣ́хъ . налитꙋргі́и бл҃же́нна воскрна , на ѕ҃ . и҃пра҃ , пѣ́ , г҃ , на д҃ . повхо́дѣ , тро҃ , воскрнъ , и҃пра҃ . сла҃ , и҃ны , ко҃ , пра҃ . про҃ , глáсꙋ , и҃пра҃ . а҃плъ , дню , и҃пра҃ , ко҃е҃вре́омъ . за҃ , тѣ́ . бра́тїе и҃ма́ше пéрвыѧ҃ свѣ́нь . а҃ллилꙋ́їѧ҃ , глáсꙋ , и҃пра҃ . слы́шн дш҃и и҃ви́ждь . є҃ѵа́лїе , дню , и҃пра҃ , ѿлꙋ́кн҃ . за҃ , нд҃ . вни́де і҃ѕ҃ вѣ́рь . ке҃ . хва́лите . дрꙋгі́и , ча́шꙋ спасéнїѧ҃ . а҃ще҃ли и҃мѣ́етъ , нли҃ . по є҃ѵа́лїи , ѱ҃ломъ , н҃ . втра , пра҃ . гла҃ , ѕ҃ , самоглнъ . днесь собо́ри свѣ́рныхъ . та҃ , кано́на два҃ . пéрвой , гла҃ , д҃ . твореніе геѡ́ргїево . дрꙋгі́и , гла҃ , а҃ . твореніе васи́лїево . превáрѧ́етъже , д҃ , гла҃ . и҃рмо́съ , а҃ го , кано́на подва́щи . тропари́ , собо́ю , пошествѝ , на бі҃ . сѣ́рмсо́мъ , на ді҃ , катавасі́ѧ҃ . хе҃ раждаетєѧ҃ . по г҃ , пѣ́ , свѣ́даленъ , пра҃ . и҃похвала́ васи́лїева , чтéніе . Пошествѝ , пѣ́сни , кондáкъ , пра́зникꙋ , и҃́косъ . надевáтꙋю , пѣ́сни , даю́тєѧ҃ свѣ́щи бра́тїи . несꙋгашáемъже кади́лъ ,

дáже додвáдесѧ пáтаго дни , мцà сегò .
Стáго ἀпла филимóна , їѝже снúмъ . кв г
Пренесéніе стáго блговѣрнаго , великаго кнзà михаíла тверскáго . в лóжка прáзникъ ,
нетúмъ . наоу̀трени , чтéмъ ѿжитїѧ стáго григорїѧ акраганьскаго . по г , пѣвни ко ,
ἀплѡмъ , глáсъ , б . подóбенъ , вышнихъ
нщà . Ꙗко звѣздЫ всесвѣтлыѧ просвѣщающа концà , ἀплы воехвáлимъ хвы .
филимóна слáвнаго , їἀрхиппа сщéннаго ,
їѡнúема , нмáрка , їἀполонїѧ . снимúже ,
їἀпдíю времѹдрую , копúюще . молúте
непрестáнно ѡбрѣтúхъ нáсъ ; налитýргїи
слóжка , ἀпльска . тропáрь , блговѣрномѹ
кнзю михаíлѹ , глáсъ , и . Возвы́сивыи
оу̀мъ свои кѣсѣ , ижитїѧ всѣгдЫ
возжелѣлъ сей . тáйнѹю слáвѹ ѡбрѣтúлъ сей блжéнне . йположúлъ сей дшѹ
свою зáлюди своѧ . воспрїѧлъ сей вѣ
нецъ противѹ трѹдóвъ своúхъ , вгомѹ
дре михаíле . молú ха бга óчтýщихъ
любóвїю стую пáмять твою ; кондáкъ ,
глáсъ , б . подóбенъ , вышнихъ нщà .

нивѣщь , дóндеже скончáстем слáвословїе
великое . немóжеже нѣцыи творáтъ , ѥже
на д , пѣ , кадила сугашáютъ , себо ѥстъ
бчúнно . подобáетъбо сего вматрáти ѥкли
ѻáрхѹ . чтнéйшюю нестихословúмъ . свѣ ,
пра , г . нахва . велúко дыхáнїе , прáз , на
д . подóбны , глá , а . по , нéнымъ чинѡ .
свѣщенóница дéвы . сла , іны , гла , б .
днесь вцéрковь вводúтем . слáвословїе вели
кое . тропáрь , пра . ектенїѝ , ѿпýстъ .
йдлетем стóе мáло братїи , ѿкадила стáго
прѣтымъ бцà . налитýргии . блженна ,
ѿканóнъ , прáзникѹ . пѣсень , г , и s а .
пѣвход҃ , тропáрь , прáз . сла , іны , ко ,
прáз . прокúменъ , пѣ , бцы . величúтъ
дша моѧ гà . стúхъ . ꙗко призрѣ нaмирé
нїе . ἀплъ , коевреóмъ , зачáло , тк . бра
тїе имáше пéрвыѧ сéнь . ἀллилýїа , гла ,
а . слы́ши дшѝ . стúхъ . приведýтсѧ црю
дéвы . Ꙗвáлїе , ѿлýкѝ , зачáло , нд .
вовремѧ óно , вниде їс вéсь . кенаникъ .
чашѹ спасенїѧ . вѣдомо бýди . ꙗко
прáзднуетсѧ прáзникъ сéй дшѝ , пáть .

Вышнихъ ѝщѧ, ѝземнꙋю слáвꙋ презрѣвъ. цр҃квь бж҃їю ѡбагри́лъ є҆сѝ свое́ю кро́вїю, заню́же постра́далъ є҆сѝ є҆тѐ михаи́ле. заколе́нїе непра́ведное пріе́мъ весели́ем. тѣ́мже во́йгглы престо́м҃ хв҃ бг҃ꙋ, моли́ непрестáнно завѣ́ ны҃. Й же вонмы́хъ ѡ҃цъ на́шихъ, а҃мфило́хїѧ є҆́ппа ѝконі́йскаго. и҃ григо́рїѧ є҆пи́скопа а҃краганьскаго. ѝпрестáвленїе с҃та́го бл҃го вѣ́рнаго великаго кнꙁ҃ а҃лекса́ндра нéвскаго, ѝврем҃ рꙋси́ чꙋдотво́рца. и҃ а҃ги во зва́хъ, с҃тры, є҆то́мꙋ а҃мфило́хїю, г҃. ѝто́мꙋ григо́рїю г҃. слáва, і҃ны́нѣ, пра҃, гла҃, д҃. прїи́дѣте вси вѣ́рнїи. и҃ а҃стíхъ, подо́бны. пра́зника, въпрéже писáными стихѝ. слáва, і҃ны́нѣ, гла́съ, є҃. возсїѐ днь радо́ стенъ. тропа́рь, гла́съ, д҃. бже ѡ҃цъ на́шихъ. ѡ҃ктоврїѧ, кѝ, ѝпра́зника. Нлоу́трени, чтéмъ ѡ҃ста́вшее ѡ҃житїѐ с҃та́го григо́рїѧ а҃краганьскаго, дважды. ѝ҃стаго а҃мфило́хїѧ, дважды. кано́нъ, пра́дника, на ѕ҃. ѝсты́мъ два, на и҃. по г҃, пѣ́сни, ко҃, є҆то́мꙋ григо́рїю, гла́съ, и҃. по, а҃ко начáтки. Й ко добродѣ́телемъ оу҃чи́телѧ, ге́рáрхомъ оу҃краше́нїе. цр҃кви слáвитъ тѧ҃ вопїю́щи, ѝвоспѣва́етъ григо́рїе. мл҃твами твои́ми подáждь, чтꙋ́щимъ тѧ҃ любо́вїю добродѣ́телемъ ѝсправле́нїе, ѝвобла́зномъ ѝзбавле́нїе. а҃ко непобѣди́мъ. ко҃, і҃ко҃, пра҃. ѝстѣ҃, є҆ты́мъ, ѝпра҃. по ѕ҃, пѣ҃, ко҃, є҆то́мꙋ а҃мфило́хїю. гла҃, б҃. по, вы́шнихъ ѝщѧ. Бжтвены́и гро́мъ. ѝтрꙋба́ дхо́внаѧ вѣ́рѣ наса́дителю, ѝ҃ѡ҃вѣка́телю є҆ресе́мъ, є҆тлю а҃мфило́хїе. тр҃цѣ оу҃годниче вели́кїи. во́йгглы престо́м҃ прно, моли́м҃ непрестáнно ѡ҃вѣ́хъ на́съ. Нлитꙋргі́и и҃ лꙋ́жба, є҆тлем҃. Бг҃овѣ́рномꙋ кн҃ю а҃лекса́ндрꙋ не́вскомꙋ, слꙋ́жба пое́тем҃ сицє. А҃ще хо́щетъ настоя́тель, ѝли҃ є҆кли́сїа́рхъ. вечéръ пшéмъ бл҃же мꙋ́жъ. а҃нтифо́нъ, а҃. Наги возва́хъ, ѡ҃ста́вимъ с҃ти, и҃. ѝпшéмъ, стихѣ́ры, пра҃, г҃. гла́съ, а҃. подо́бенъ, нб҃ны́мъ чино́мъ. ѝ҃стомꙋ, є҃, гла́съ, б҃. по, ки́ми похва́лными. слáва, гла́съ, ѕ҃. вс҃ѣ́къ гра́дъ ѝстрана́. і҃нѣ҃, пра́зникꙋ, гла́съ, и҃. порожествѣ҃ твоемъ бг҃оневѣ҃ сто вл҃це. Б҃ыходъ. прокиме́нъ, дню.

чтенїѧ , вт҃ому , г , преподобническїѧ .
наѣхожденїи , ѵтиховры , глас҃ъ , г . ѥна ,
глас҃ъ , д . ѥ҆ѩны , гла , є . вла , глас҃ъ , в .
пр҃їидѣте вогоименитїи вобщри . ѥ҆ны , пра ,
глас҃ъ , є . возвїѧ день радовтенъ . и҃ дѣти ,
гла , а . подобенъ , нбнымъ чинѡмъ .
ꙗко вели҃е слнце , вовтихи ихъ . ѵтихъ .
честна҃ прегдмъ . ѵти , в . блженъ мужъ .
вла , глас҃ъ , а , самоглассенъ . радуи҃ѧ ѥ҆ве
велик҃ѧ граде владимирь . ѥ҆ны , пра , гла ,
s . днесь вобщри вѣрныхъ сошешесѧ .
потомъ . тропарь . глас҃ъ , д . и҃ ко
благочестиваго корене , пречестна҃ѧ щрасль
быль є҃си , блжен҃не алеѯандре . ѥ҆вибо тѧ
хе , ꙗко нѣкое бжтвеное вокровище , рѹ
ѥ҆стѣи земли новаго чюдотворца , преславна
ѥ҆вгопр҃їѧтна . днесь вошедшеѧ впамать
твою вѣрою и҃любовїю , вопсалмѣхъ и҃пѣни
ихъ радующеѧ славимъ гд҃а , давшаго ти
благодать и҃цѣленїемъ . є҃гоже моли спа
сти градъ сеи҃ , и҃державъ ородникъ твоихъ
бгоугодникъ быти , и҃ныновшмъ рѹсскимъ
спастисѧ ;

глас҃ъ , тоиже . днесь благоволенїѧ бжїѧ .
и҃щпѹетъ . наѹтрени , набгъ гл҃ . т҃ро ,
пра , к . вла , вт҃ому . ѥ҆ны , пра . ѡбы ,
ка . по а , ка , вѣ , вт҃ому . гла , д , в .
вла , ѥ҆ны , пра , гла , а . и҃чтемъ ѿ҆ловѣвъ
празничныхъ . по в , ка , вѣ , гла , г , в .
вла , ѥ҆ны , пра . и҃чтенїе , пра . полїелео ,
нетъ , вт҃ому , гла , н , в . вла , ѥ҆ны , пра .
и҃чтемъ ѿжнтїѧ ѵтаго . вт҃е , а , ѧнтифо ,
д , го глава . про , честна҃ прегдѣмъ . вти .
что҃ воздамъ гви . вежко дыханїе . є҃ѵа
лїе , ѿма , зачало , мг . рече гь своимъ
оучнкѡмъ . вежмнѣ предана вѹть ѿцмъ
моимъ . по , нмъ , ѱалмѣ , ѵтихѣра ,
глас҃ъ , s . пр҃їидѣте вси людїе хвалѹ при
неземъ . к анонъ , празнику . глас҃ъ , а ,
вирмосомъ , на s . и҃тому два канона ,
на и . є҃динъ , глас҃ъ , д . и҃дрѹгїи гла ,
н . катавасїѧ , хе ражаетесѧ . по г , пѣ ,
кондакъ , празникѹ , ѥ҆ѩковъ . и҃ѣ , вто
му , гла , н , в . вла , і , пра . по s , пѣ ,
ко , вт҃ому , гла , н . по , ꙗко начатки .
и҃ ко звѣздѹ рѹсскѹю днесь почтемъ ,

ѡ҃востока всеи҃мъшꙋ , и҃на҃ западъ пришедшꙋ. всю҃ю страноу҃ сію҃ чюдесы и҃ доброто҃ю ѡ҃богати҃ , просвѣщаеши вѣрою чтꙋщи па҃мать твою҃, а҃леѯа҃ндре бл҃же҃нне . сего҃ ра҃ди днесь пра҃зднꙋемъ ти҃ оу҃пе҃нїе , лю҃дїе твои҃ ꙋ҃щие . моли҃ спасти҃ ѡ҃чество твое҃ , и҃держа҃вꙋ правовла҃вного цр҃а . ѥ҃вѣхъ притека҃ющихъ кра҃цѣ҃ мощеи҃ твои҃хъ , и҃вѣрно вопїющихъ ти҃ . ра҃дꙋйся гра҃дꙋ нашемꙋ оу҃тверже҃нїе , і҃ико. по҃ ѳ҃ , пѣ҃сни , свѣтиленъ , гл҃ас҃ томꙋ , два . ела҃ , і҃ннѣ҃ , пра҃зникꙋ . и҃ похвалитѣхъ , стихѣ҃ры , на҃ ѕ҃ . пра҃зникꙋ , г҃ , гла҃ , в҃ . подо҃бенъ , доме ѥ҃вфра҃ѳовъ . и҃ гл҃ас҃ томꙋ , г҃ , гла҃ , и҃ . подо҃бенъ , ѯ҃ преслав҃ное чюдо . ела҃ , гл҃ас҃ томꙋ . гла҃ , в҃ . прїидѣ҃те вси҃ а҃зы҃цы воспле҃щите рꙋка҃ми . і҃ны҃ , пра҃зникꙋ , гла҃ , в҃ . днесь въ цр҃кви҃ вводи҃тем҃. славосло҃вїе велико҃е . потр҃тома҃ , тропа҃рь , гл҃ас҃ томꙋ . ела҃ , і҃ны҃ , пра҃ . ѥ҃кте҃нїи , и҃ѿпꙋ҃ст҃ъ. и҃часъ , а҃ . и҃коне҃чныи ѡ҃пꙋ҃ст҃ъ . наперво҃мъ часѣ҃хъ , тро҃ , пра҃з . ела҃ , гл҃ас҃ томꙋ . і҃ннѣ҃ , бо҃ , часо҃въ . кано҃нъ ѵ҃тре҃нїи бл҃же҃нна , пра҃з , п҃ѣ , е҃ , на д҃ . и҃ гл҃ас҃ томꙋ , п҃ѣ , ѕ҃ . на д҃ .

прокимен҃ъ , гла҃съ , з҃ . чтна҃ пр҃еподо҃бнѣмъ. стих҃ъ . что҃ воздам҃ъ гдв҃и . а҃пѡ҃столъ , коѣ҃ вре҃о҃мъ , зача҃ло , т҃ле . бра҃тїе повинꙋ҃и тем҃ наста҃вникшмъ ва҃шимъ . а҃ллилꙋ҃їа҃, гла҃съ , ѕ҃ . бл҃же҃нъ мꙋ҃жъ . стих҃ъ . сильно на҃ земли҃ бꙋ҃детъ . ѥ҃ва҃ліе , ѡ҃ і҃ѡа҃нна , зачало , л҃е , ѡ҃полꙋ . рече҃ гдь҃ копри҃шедшимъ кнемꙋ і҃ꙋдеѡмъ . а҃мин҃ь а҃мин҃ь глю҃ ва҃мъ , неѣ҃хода҃и дверми҃ водво҃ръ ѻ҃вчїи҃ . прича҃стенъ , и҃па҃мать вѣ҃чнꙋю . с҃ тыѧ҃ велико҃ кд҃ мч҃ницы ѥ҃катери҃ны . ї҃ стаго҃ мч҃ника мерк҃ꙋрїѧ҃ . в҃ ечер҃ъ , наги҃ возва҃хъ . стихѣ҃ры , мч҃нцѣ҃ , подо҃бны , г҃ . и҃мч҃нкꙋ , подо҃бны , г҃ . слава҃ , ст҃ѣи҃ , гл҃ас҃ , в҃ . радостно кто ржествꙋ . і҃ныи҃нъ , пра҃зникꙋ . гла҃съ , и҃ . поржтѣ҃ѣ҃ твоем҃ъ . настихо҃внѣ҃ , пра҃зникꙋ , вообы҃чными стихи҃ . слава҃ , мч҃нцѣ҃ , гла҃съ , в҃ . житїе҃ невещественно . і҃ныи҃нъ , пра҃зникꙋ , гла҃съ , и҃ . дв҃дъ провоглаша҃ще ти҃ пречтам҃ . тропа҃рь , мꙋ҃ченицѣ҃ . гла҃съ , д҃ . Добродѣ҃тельми я҃коже лꙋчами со҃лнечными , просвѣ҃тила е҃си҃ невѣ҃рныхъ мꙋдрецо҃въ . я҃коже превѣ҃тлам҃

лѹна̀ ходѧщимъ в҃нощїи , невѣрїѧ тмѹ ѿ
гнала е҃ѕи . и҃цр҃цѹ оувѣрила е҃ѕи , ѩкѹпѣже
и҃мѹчителѧ о҃личѝ . бг҃ѡ зва́нная невѣ́сто
бл҃же́нная е҃катери́но . желанїе́мъ вос҃течѐ
в҃небе́сныи чертого́мъ , къпрекра́сномѹ женїхѹ
хѹ . и҃ѡнего̀ цр҃ским҃ вѣнце́мъ вѣнча́ема .
е҃мѹже во҃гглы прест҃о̀ , за́ны моли́ма ,
творѧщихъ пречестну́ю па́мать твою ,
тр҃ѡ , мч҃нкѹ , гла , тоиже . мч҃нкъ
твои҃ гн҃и . вс҃ , в , и҃пр҃а . Наоу́трени ,
чтем҃ъ мч҃нїе , вт҃аго мерку́рїѧ , г҃ . и҃ѡмч҃нїѧ
вт҃ы́ѧ е҃катри́ны , а҃ . а҃прочее чте́тем҃ натра
пе́зѣ . канонъ , пра҃з , на҃ ѕ . и҃ст҃ы́мъ
два́ , на҃ и . по г҃ , пѣ́сни , ко҃ , мч҃нкѹ
мерку́рїю , гла́съ , в . по҃ , вы́шнихъ и҃ца̀ .
Ѡбранѣ́хъ непобѣди́маго во́ина , и҃ѡбѣ
да́хъ неповы́дна заст҃у́пника , пѣ́снѣми
мерку́рїѧ оу҃блажи́мъ сла́вящие . праз҃ни
ющихъбо па́мать е҃го̀ весе́ло , ѿвѣ́дъ
и҃збавля́етъ и҃ѡскорбе́и , конда́къ , и҃коси҃
праз҃ника . и҃сѣда́ленъ , ст҃ы́мъ , и҃пр҃а .
по ѕ , пѣ́сни , ко҃ , ст҃ѣи҃ , гла́съ , г҃ .
по҃ , два́ж днесь . Ѡтиѩ́ствующи днесь

Е҃катери́на мч҃ница , и҃вантї́ѧмъ о҃личѝ оу҃мо
вре́днѹю е҃ре́сь . а҃гг҃ла́бо съ҃нбе́е кто́и҃ при
и҃де , сила́ ѿвы́шнаго приносе́е . ѩже прїи҃м
ши , мѹ́жьски речѐ . хе҃ е҃ст҃ мч҃нкомъ по
хвала̀ ; нлнт҃ѹргі҃и , пр҃о . ди́венъ бг҃ъ
вос҃ты́хъ свои́хъ . в҃тихъ . в҃ц҃ркваχъ бла́го
вловите . а҃по́столъ , кор҃е҃ , зача́ло , влг҃ .
нлѧ , кз҃ . бра́тїе возмога́йте о҃гн҃ . а҃лли
лѹ́їѧ , возваша́ правени҃и . е҃ѵ҃а́ліе , ѿ҃лѹкѝ ,
за҃ , рѕ . вто҃ , ві , нли . кенани . ра́дѹи
тесѧ . Ѩже вос҃ты́хъ ѿц҃ъ на́шихъ вщ҃е́нно
мч҃нкъ , кли́мента па́пы ри́мскаго . и҃пи́тра
але҃ѯа́ндрїйскаго . Сіи́ день ѿдаст҃ѣѧ праз҃
ни́къ , прест҃ы́ѧ в҃ц҃ы вве́дени҃ѧ . Вечеръ ,
по҃бы́чной стихологі҃и . наши́ возва́хъ ,
ст҃ры , пра҃ , г҃ , гла , а҃ . по҃ , Ди́вное
чюдо . Дне́сь в҃ѣрнїи ликост҃вѹе́мъ . и҃ѡто́
мѹ кли́менту , подо́бны , г҃ . ела , і҃ны ,
пра҃ , гла , и . поражест҃вѣ твое́мъ . Наст҃и ,
подо́бны , г҃ , ст҃о́мѹ петрѹ . стихѝ гла́сѣ .
вщ҃е́нницы твои҃ о҃блекѹтеѧ . ст҃и . бл҃же́нъ
мѹ́жъ бо́жиемъ гл҃а . ела , ст҃о́мѹ , гла , а҃ .
рѹко́ю бж҃ею . і҃ны , праз҃ни́кѹ , гла , ѕ .

дне́вь вобо́ри вѣ́рныхъ . тр҃о , гла҃ , д҃ . вже
ѡ҃ц҃ъ на́шихъ . ѡ҃ктоврїѧ , кн҃ . гла҃ , і҃ны҃ ,
пра҃ . наѹ҃трени , и҃ авг҃ъ гь҃ . тр҃о , пра҃ , в҃ .
гла҃ , ѵ҃тымъ . і҃ , пра҃ . пока , ѵ҃е , пра҃ . чтем
мч҃ченїе ѵ҃таго петра҃ , в҃ . и҃ѵ҃таго климента ,
в҃ . канонъ пра҃ , со҃рмовомъ , на҃ ѕ҃ . и҃ѵ҃тымъ
кано́на два҃ , на҃ и҃ . по г҃ , пѣ҃ , ко҃ , климе
нтѹ҃ . гла҃ , в҃ . по҃ , т҃ вердыѧ . Бжтве
наго виногра́да , ѹ҃ченико́вїѧнна вѣ́мъ дозѣ
на́вниѧ . ка́плющи вла́дость премѹ́дрости ,
мл҃твами твои́ми вечтне . дати и҃ѵ҃кѹ
и҃ако багрянице́ѵ пѣ́снь мы́сленѹю , кли́ме
нте ѵ҃те , спави́ рабы́ свои҃ѧ , Ко҃ , ѵ҃то́мѹ
петрѹ҃ . гла҃ , г҃ . по҃ , два҃ѧ днесь . Право
сла́вными повели́чнїи цр҃кы просвѣ́тилъ е҃сѝ .
Занѥ́же и҃постра́да бг҃обля́женне ѡ҃че . а҃рїѧ
ѡ҃ст҃ѹпника ѡ҃гна́въ . тѣ́мже ти҃ пречтну́ю
па́мять совершающе , правосла́вно вопїе́мъ .
ра́дѹйсѧ петре҃ ка́мене вѣ́ры , тѫ҃ , ѵ҃ведѣ
ленъ , ѵ҃таго петра҃ . повеле́мъ климентѹ҃ .
сла́ва , і҃нн҃ѣ , пра́зника҃ . пошестои́ ,
пѣ́сни , конда́къ , і҃ко́съ пра҃ . Нахвали
тѣ́хъ , ѵ҃тры , подо́бны , климентѹ҃ дв҃ѣ ,

и҃петрѹ҃ дв҃ѣ . сла҃ , і҃ны҃ , пра҃ . гла҃ , д҃ .
дне́вь вгобм҃вѣтима҃ цр҃кви . нарти , пра҃ .
Налитѹ́ргїи , сла́вжба , преѵ҃тѣ́и бц҃ы , и҃ѵ҃ти́
телемъ , и҃ѡ҃ждете҃ѧ пра҃ . Прпбнаго ѡ҃ц҃а к҃ѕ҃
на́шего а҃лимпїѧ ѵ҃столпника . а҃ллилѹ́їа҃ .
и҃ѡбще́нїе цр҃кви ѵ҃таго велнкомч҃ника гео́ргїѧ ,
і҃же вкіе́вѣ ѡ҃ѹ҃златы́хъ вра́тъ . а҃ще́ли е҃сть ,
пне҃ , и҃ли́ среда҃ , и҃ли́ пѧ҃ . пше́мъ а҃ллилѹ́їа҃ .
творѧще поклоны , ꙗ҃коже преди́ рече́мъ ,
внача́лѣ . А҃ще е҃сть . вто҃ , и҃ли҃ , че҃ .
и҃ли҃ , сѹбо́та . и҃ли҃ нед҃ . пше́мъ тропари́ ,
а҃лимпїю , и҃гео́ргїю . Сѵ҃це ве́черъ , о҃бы҃
ка҃ . наги́ возва́хъ , ѵ҃тихи́ры , преподо́бно
мч҃ , г҃ . и҃гео́ргїю , г҃ . гла́съ , д҃ . по҃ ,
и҃ако до́бле҃ . сла́ва , гла́съ , ѕ҃ . Прїидѣ́
те вси҃ земни́и концы́ . і҃ны҃ , бо҃ . и҃дети ,
вооҳта́н . сла́ва , гла́съ , ѕ҃ . ра́дѹйсѧ гео
ргїе ненасы́щаемыѧ любве́ . і҃нн҃ѣ , бо҃ .
тр҃о , прпбномѹ҃ . гла҃ , а҃ . терпѣ́нїю ѵ҃столпъ
бы́сть . пи҃ , ве҃ , а҃ . сла҃ , геѡ́ргїю . тр҃о .
гла҃ , а҃ . Днесь бла́жатъ та҃ мнрстїи конъ
цы́ , бжтвены́хъ чюде́ и҃сполнь́шееѧ . и҃зе
мле҃ ра́дѹетеѧ напи́вшиесѧ кро́ви твое҃ѧ .

йхѡ и҃менитїи лю҃дїе гра́да кіева , ѻ҃бщенїемъ
бж҃твенаго хра́ма твоегѡ , ра́достїю воз҃вес
ли́шася . вт҃ртотерпче геѡ́ргїе дн҃ева́нїемъ
болѣ́зней твои́хъ всю́ду и҃зба́ви вы́сть ѻ҃то
му дх҃ѹ , оу҃годниче хр҃ѣ . є҃гѡже моли́твѣ
рою ѡ҃приходя́щихъ всесты́и твои́ хра́мъ , и
прося́щихъ ѻ҃чище́нїя гр҃ѣхѡ́въ . и҃оу́мири
ти ми́ръ и҃спасти́ дша́ наша́ , і҃ны , бо .
и҃ѡ҃пѹ́вет҃ъ . наоу҃трени , нагл҃ъ гѣ . тро ,
п҃рбномѹ , в҃ . ела , геѡ́ргїю . і҃ны , бо .
і҃ѡвы , ка . пока , ст҃ѣ , воо́хтаи . и҃чтемъ
ѡ҃зла́тоу҃стовыхъ словесъ , и҃ѡ҃жи́тїя ст҃а́го
а҃лимпі́а . канонъ є҃ди́нъ , воо́хтаи , во
і҃рмосо́мъ , на ѕ҃ . и҃прпбномѹ , на д҃ . гла
є҃ . и҃геѡ́ргїю на д҃ . гла , в҃ . по г҃ , пѣ ,
ко , прпбномѹ . гла , и҃ . по , а҃ко нача
тки . А҃ко добродѣ́телемъ вино́ , и҃пѡ
стникомъ оу҃добре́нїе , цр҃кви сла́витъ та́
днесь , и҃воспѣ́ваетъ а҃лимпі́е . мѡли́тва
ми твои́ми подаждь , чт҃ѹщимъ любо́вїю
до́блести твоя́ и҃споре́нїя , лю́тыхъ прегр҃ѣ
ше́нїй ѻ҃ставле́нїе , і҃же и҃збавле́нїю тезоймс
ни́тыи . и҃сѣ҃ , прпбномѹ , гласъ , д҃ .

ела , ст҃ѣ , геѡ́ргїю , гла , то́нже . і҃нн҃ѣ ,
бо . по ѕ҃ , пѣ , ко , геѡ́ргїю , гла , д҃ . по ,
воз҃несы́ние . З҃а́ха пострада́въ кр҃ѣ́пко ,
стр҃ѣтотерпче геѡ́ргїе , и҃мѣ́я ре́вность
ве́лїю вѣ́рцы свое́мъ . тѣ́мже и҃мѹ́чите
ля врага́ побѣ́ди́въ . и҃прїе́мъ дерзнове́
нїе ѡ҃бща , подае́ши согр҃ѣше́нїемъ про
ще́нїе , при҃тека́ющимъ св҃ѣ́рою всесты́и
твои́ хра́мъ . и҃цр҃ю на́шему побѣ́ды
навраги́ і҃ѡдолѣ́нїе . его́ ра́ди мо́лимъ
тя , моля́ще непрестанно ѡ҃бщ҃ѣ́хъ на́съ ,
і҃нкоръ . по ѳ҃ , пѣ́ни , св҃ѣтиле́нъ ,
прпбномѹ . ела , сто́мѹ , і҃нн҃ѣ , бо . на сти ,
воо́хтаи . слава , геѡ́ргїю , гла , д҃ . ра́дуи
ся вои́не . і҃нн҃ѣ , бо . С҃та́го мч҃ника к҃з є
і҃а́кова пе́рсянина . и҃прпбнаго ѡ҃ц҃а на́шего
палади́а . І҃же обр҃ѣ́тыйшее зна́менїе ,
прест҃ы́мъ влцы на́шемъ в҃цы вве́ликомъ
нов҃ѣградѣ . Ѝпа́мять і҃же всесты́хъ ѡ҃ц҃а
нашего , і҃а́кова е҃ппа ростовскаго чюдотво́рца .
Ѡ҃бр҃ѣтѣ́нїе ч҃тны моще́й , бл҃говѣ́рнаго
великаго кн҃зя всеволода . нарече́ннаго
всем҃ъ крще́нїи гаврі́ила , псковскаго

чюдотво́рца . Зна́менїю пре́свѣтѣи бцы .
Навели́цѣи вечерни , пое́мъ . бла́женъ
мо́жъ , а , а́нтї . на́ги во́зва , ѡ́ставимъ ,
сти , и . и́поемъ , стры , бцѣ , д . и́ѥ́ковѹ
мчнкѹ , д . сла , мчнкѹ . і́нѣ , Зна́менїю .
вы́хо . про́ дню . и́чтенїѧ , г , бцѣ . налитїи
стры , Зна́менїю . сла , і́нѣ . Зна́менїю .
та́же . нѣ ѿпѹща́еши . тро , мчнкѹ .
гла , д . Мчени́ инострáнно оу́жа́сными , и́до́
блести́ю терпе́нїѧ всѣ́хъ преоу́дивлъ сѣи ,
мнѡгострада́лне . надко́имже сокрове́нным
оу́десѣ рѣ́занїѧ , бла́годарны мо́лбы преди́
вѣ и́зрече́ гви . тѣ́мъ востражда́нїи свое́мъ
вѣнє́цъ прїе́мъ , къпрестолѹ́ вы́иде не́бна
го цр҃ѧ ха́ бга і́ѥ́кове . того́ моли́ спасти́ дша
на́ша ; сла , і́нѣ . тро , бцы Зна́менїю .
гла , тоиже . Я́ко необори́мѹю вѣ́рѹ ,
і́сто́чни чюдесъ , стажа́вше тѧ рабы́ твои́
бце́ пречтаѧ . сопроти́вны о́полче́нїѧ ни
злагаемъ . тѣ́мже мо́лимъ тѧ , миръ гра́
дѹ твоемѹ́ да́рѹи , и́дшáмъ на́шимъ ве́лїю
млтъ ; наѹ́трени . набгъ гь , тро , Зна́ме
нїю , в . сла , тро , мчнкѹ . і́нѣ , Зна́менїю .

По́ стихоло́гїѧхъ , и́по́полиелео́вѣ , сѣ ,
Зна́менїю и́про́чее всѐ Зна́менїю . кано́ны ,
г . Зна́менїю два́ кано́на . і́рмо́съ , пе́рваго
кано́на по б . тропари́ во́бою , на и . и́мчнкѹ
кано , на д . катава́сїѧ . Хе ражда́етсѧ . по г ,
пѣ́сни , ко , мчнкѹ . гла , в . подо́бенъ .
вы́шнихъ и́щѧ . В тро́вах добро́тѣи сѹпрѹ́
жницѣ терпѣ́ливодѹ́шне . и́нестрашнаго
сѹ́дища бо́жѧ , пе́рсское повеле́нїе и́нестра́хъ
нивочтоже вмѣ́ннвъ , и́поплева́лъ сѣи
і́ѥ́кове . і́ѥ́вше мчнкъ дивны́и Заха . плоть
я́ко гро́здъ продре́тивыи , і́ѥ́ко лозá о́брѣ́
заемъ ; с сѣ , мчнкѹ . сла , і́нѣ , Зна́менїю .
по ѕ , пѣ́сни . ко , бцѣ . гла , д . по ,
на́ вне́ж днесь . Чтнаго о́браза твоего́ зна́
менїе , пра́зднѹюще лю́дїе твои́ бгороди́те
лнице . и́мже дивнѹю побѣ́дѹ надопроти́
вных гра́дѹ твоемѹ́ дарова́ . тѣ́мже ти
вѣ́рою вы́зыва́емъ . ра́дѹюсѧ дво хрти́ѧномъ
похвало́ ; і́ѥ́ковъ . вѣ , мчнкѹ . сла , і́нѣ ,
вѣ , Зна́менїю . нахвали́тѣхъ , стры ,
Зна́менїю , на д . сла , мчнкѹ . і́нѣ , Зна́
менїю . славослове́сїе вели́кое . и́ѿпѹстъ .

на литургіи ѡ҃ѧженна ѿканона , вцы , пѣ҃ , г҃ . имчнкѹ , п҃ , ѕ҃ . апл҃ъ , і҃ева́ліе , вцы , имчнкѹ . при вцы . чашѹ спасе́нїѧ . имчнкѹ . вспа́мать вѣ́чнѹю . **Потре́бно** е҃сть вѣ́да ти сіѐ , а҃ко а҃ще слу́чится вмале́ праздникъ прі́ѧтїѧ вца . чтнаго е҃ѧ зна́менїѧ . ѡ҃ста го вели́ке мчка і҃а́кова пе́рсскаго . **в** е́черъ , на ма́лѣи вечерни , наги возва́хъ , стры , воскрны , гла́сѹ , д҃ . сла , і҃нн҃ , зна́менїю . **на ст҃и** , **в** тра , воскрна , а҃ , и҃зна́менїю , г҃ , свстихи и҃хъ . сла , і҃нн҃ . зна́менїю . та́же . нн҃ѣ ѿпѹщаеши раба́ своего́ . и҃по трто́мъ , тро , воскрнъ . сла , і҃нн҃ , зна́менїю . е҃ктенїѧ ма́лаѧ . помилѹи на́съ бже . и҃ѿпѹстъ . **на литїи** ѡ҃ вечерни , по́обы чной стихологїи , наги возва́хъ , стры , воскрны , г҃ . и҃зсточен , е҃ди́нъ . и҃зна́менїю , г҃ . и҃мчнкѹ і҃а́кову , г҃ . сла , зна́менїю . і҃нн҃ , бо , а҃ , гла́сѹ . чтенїѧ зна́менїю . на литїи , стихи́ры зна́менїю . сла́ва , мчнкѹ і҃а́кову . гла́съ , е҃ . ѹдиви́лъ е҃си і҃а́кове . і҃нн҃ , зна́менїю . на ст҃и , стра , воскрна е҃ди́на . и҃пѣ́сньдави́тѹ , г҃ .

сла́ва , і҃а́ковѹ , гла , и҃ . вѣ́рно вошедшеѧ дне́сь . і҃нн҃ , зна́менїю . наблговловенїе хлѣ́бомъ , тропа́рь зна́менїю , г҃ . а҃ще нѣ́сть вдѣнїе , глемъ , тропа́рь , воскрнъ . сла́ва , і҃а́ковѹ . і҃нн҃ , зна́менїю . **на ѹтрени** , набг҃ъ г҃ь , тропа́рь воскрнъ , два . сла , і҃а́ковѹ . і҃нн҃ , зна́менїю . по а҃ , стихологїи , свдалены , воскрнъ . сла , і҃нн҃ , бо . і҃же потропа́рь воскрномъ , надто́мшаго , гла́ша . по в҃ , стихологїи , сѣ҃ , воскрнъ . сла , і҃нн҃ , бо его́ . понепорочнахъ , и҃тропари и҃хъ , гла , е҃ . е҃ктенїѧ , і҃пакои́ . та́же , многомлтиво . величнїе поемъ . **д** ѕвтоино е҃сть бл҃жити тѧ вце дво , чтнѣйшѹю хрвимъ , и҃сла́внѣйшѹю без҃разѹмне́нїѧ серафи́мъ . **и҃ли** . **п҃**ѣснь велкѹ дхо́внѹю принесе́мъ вц҃ѣ . ѱало́мъ и҃зба́нный . помни гди дв҃да , и҃вею кро́тость его́ . и҃сѣ҃дальны , зна́менїю , кѹпно вс҃ѣ три . степе́нна , и҃прокименъ гла́сѹ . е҃ѵаггліе , воскрно . та́же , воскрнїе хво , ѱало́мъ , н҃ . стихи́ра воскрнаѧ . кано́нъ , воскрнъ , ирмосо́мъ , на д҃ .

Зна́менїю , е́динъ кано́нъ , на́ ѕ . мч҃ник҃ї
їа́ковѣ , на д҃ . катава́сїа . Хе раждаетсѧ .
по г҃ , пѣ́сни , ко , їа́ковъ . мч҃ник҃ї . їер҃ъ ,
мч҃ник҃ї . сла́ва , їа́нн҃ъ , Зна́менїю . по ѕ҃ ,
пѣ́сни , ко , їа́ковъ , Зна́менїю . на д҃ .
пѣ́сни . поє́мъ , чтн҃е́йшую . сѵ҃ъ , воскре́
сенъ . сла́ва , мч҃ник҃ї . їа́нн҃ъ , Зна́менїю .
Нахвали́тѣхъ стры , воскр҃ны , д҃ . їзна́
менїю , д҃ , самогла́сны . гла́съ , ѕ҃ , сѵ҃тихі .
стихі́ же гл҃емъ . воскр҃ни г҃и впокой҆ твой҆
сти . кла́тем҃ъ г҃ъ дв҃ду їстинною , їнеѡ҃верже
тем҃ѣ҆ . сла́ва , стра , Є҃ѵ҃а́льскам҃ . їа́нн҃ъ ,
пребл҃гов҃ена є҃ви . славосло́вїе вели́кое . їпо
тристо́мъ , тропа́рь воскресе́нъ то́чїю .
Є҃ктенїи , їѡ҃пу́сть҃ . та́же , їча́съ , а҃ .
на а҃ мъ , часѣ҆ , тропа́рь воскр҃ни . сла́ва ,
Зна́менїю . їа́нн҃ъ , бо , часо́въ . пѡ҃ч҃е на́шъ ,
ко , Зна́менїю . їпро́чее вовлѣ҆ добанїе пе
Зри рваго часа́ , їѡ҃пу́сть҃ . Дрѹ́гїй же кано́нъ
вц҃ѣ҆ Зна́менїю , поє́мъ намоле́бенъ҆ . на г҃ мъ ,
часѣ҆ , тропа́рь воскр҃ни . сла́ва , мч҃ник҃ѹ . їа́нн҃ъ ,
бо , часо́въ . та́коже , їна ѕ҃ мъ .
часѣ҆ , їна д҃ , мъ , глаго́лемъ , тропари ,

Зна́менїю , їмч҃ник҃ѹ премѣна́м҃ . тропа́рь
же , воскр҃ни , гл҃емъ непремѣ́нно . пѡ҃ч҃е
на́шъ , конда́къ , гл҃емъ , е́динъ , Зна́ме
нїю . Налитѹ́ргїи , бл҃же́нна , гла́сѹ , на д҃ .
їер҃ѣ҆ , пѣ́снь , г҃ м҃ , на д҃ . їм҃ѹ́ченик҃ѹ ,
пѣ́снь , ѕ҃ м҃ , на д҃ . повхо́дъ҆ , тропа́рь во
скр҃ни , їЗна́менїю , їм҃ѹ́ченик҃ѹ . сла́ , ко
нда́къ , м҃ѹ́ченик҃ѹ . їа́нн҃ъ , Зна́менїю .
про , їа́пл҃ъ , їа́ллилѹ́їа м҃ , їе҃ѵ҃а́ллїе , їкенда́нї ,
пре́же воскр҃ни , їм҃ѹ́ченик҃ѹ . їпото́мъ
вц҃ѣ҆ . кнзю всеволодѹ . тропа́рь . гла́съ ,
д҃ . Нае́тѣ дне́сь вен҃чты́и но́вый пра́
зни́къ о҆бр҃е́тенїа чтны́хъ мощи́ю , бла
же́ннаго кня́зм҃а габрїи́ла . веселѧщи їзра́
дно вс҃ѣ́хъ бл҃гочтн҃ы́хъ мнѡ́жества . тѣ́
мже бе́н в҃е́рнїи сошеше́м҃ъ вос҃тыи́ хра́мъ
живонача́лныа тр҃ца возопїе́мъ . блаже́
нне кня́же габрїи́ле , їм҃ѣ҆м҃ дерзнове́нїе
ко х҃ѹ́ б҃ѹ . моли́ спасти́м҃ъ пра́зднѹющи
мъ любо́вїю па́мать твою҆ . кондакъ .
гла , и҃ . подо́бенъ , къ Збра́нной . Бо́зве
ли́ем҃ъ х҃ва цр҃кви , їм҃ѹ́щи вс҃ѣ́ъ їсто́
чника чюдесе́мъ о҆би́лна . дне́сь любо́вїю

вошедшеѧ вт҃ѧ людіе твоѝ , воображ҃тевшіе ч҃тныхъ мощеи҃ , блаженнаго кн҃зѧ гаврі҃ила . воспоемъ пѣснь є҆ди҃номоу҆ бг҃оу҆ въ трц҃ѣ , радоующеѧ . сподобльшаго нас҃ъ видѣти пречестное вскровище мощи҃ его҆ , ѡ҃мнѡгъ лѣ҃тъ вскровены , наполѣ҃доки же на҃мъ на҃влены . ꙗ҆ко да молитвами его҆ къ бг҃оу҆ , ѡ҃вѣхъ находѧщихъ золъ и҆зба҃вимсѧ . радостною дшеи҃ю , и҆звеселіе҃мъ срца҃ благодарнаѧ воспоемъ глаголюще , радоующеѧ оу҆тверженіе граду҆ нашему҆ ;

д҃ки

Стаго҃ прп҃бно мч҃ника стефа҃на новаго и҆спо вѣ҃дника . и҆ стаго҃ мч҃ника и҆рина҃рха . к҃ечер҃ , на҃ги возва҃ , стры҃ , подѡбны҃ , прп҃бному҆ на҃ s҃ . слава҃ , глас҃ъ . s҃ . ѡ҃младенѣтва҃ его҆ви возложиѧ . і҃ны҃ , бо҃ . Наги҃ , воо҃ . сла҃ , гла҃ , и҃ . є҆же по҆образу҆ . і҃ны҃ , бо҃ . тро҃ , гла҃ , д҃ . поэтическ҃и и҆спытавѧ нагорѣ҃ . о҃ , зі҃ . Стаго҃же и҆рина҃рха слв҃а поетсѧ напа҃ вечернице҃ . Наоу҆трени чтем҃ъ , ѡ҃житіе҃ стаго҃ стефа҃на , д҃ . канѡ҃ны воо҃хтаи҃ два҃ . и҆ прп҃бному҆ на҃ s҃ . по s҃ , пѣ҃сни҃ , кондакъ , гла҃ , г҃ . подобенъ , двѣѧ днеи҃ .

Изнеплодна прп҃бне корене возрасте҃ вѣ҃твь . первострадалцу҆ тезоименит҃ъ бы҃ . и҆ннокѡмъ наста҃вниче велі҃къ ѡ҃че на҃вісѧ . на҃рости неоу҆бо҃вѣѧ царѧ , нехотѧща чести҃ хв҃ъ о҃бразъ . сего҃ ради неконча҃ѧ , мч҃ченическіи҃ пр҃і҃а҃тъ вѣнецъ стефа҃не . нали҃ тр҃гі҃и блаженна , воо҃хтаи҃ . н҃ѡканѡна , пѣснь , s҃ ѧ . проки҃м҃е . воехвалѧтсѧ пре подѡбніи҃ . сти҃ . воспо҃йте гв҃и҃ . а҃пл҃ъ , ктимо҃ , Зачало҃ , сѧ . чадо тимо҃ѳ҃е непо стыдисѧ оу҆бо мч҃кою . сти҃ . сило҃ наземли҃ бу҆детъ . є҆ва҃лі҃е , ѡ҃ма҃ , за҃ , лз҃ . ке наники҃къ . вспамать҃ . Стыхъ мч҃никъ парамо҃на , и҆фалѵмена҃ . и҆ прп҃бнаго ѡ҃ца҃ нашего а҃ка҃кіѧ , і҃же вл҃ѣ҃тевнице҃ свид҃ѣ҃тельство ванаго . а҃лли҃лу҆і҃ѧ . Прп҃бному҆ а҃ка҃кію слу҆жба поетсѧ напа҃вечернице҃ .

к҃.ѳ҃. г҃

Стаго҃ и҆вехвалнаго а҃пла , а҃ндре҃ѧ перво҃ зва҃наго . и҆ вечер҃ , блаженъ мужъ . на҃ги возва҃хъ , поем҃ъ стихи҃ры҃ , на и҃ , гла҃ , д҃ . подобе҃ , Зва҃ный свы҃ше . сла҃ , гла҃ , д҃ , самоглас҃ъ . рыбну҆ю ловитву҆ о҆ставль . і҃ны҃ , тоиже . и҆ваѧ лику҆и҃ . вы҃хо . свѣте҃ тихі҃ѧ .

л҃ в҃ ж

єп҃.ѳ҃.

и҃пархмі҃и тр҃и . пе́рвам , ѡ҃сѡбѡ́рнаго повла́
нїѧ петро́ва . Зача́ло , ни҃ . Пе́тръ а҃пл҃ъ і҃е
хв҃ъ . коне́цъ . и҃вѣ́рѹи во́нь непостыдн
тѣ҃ . в҃ ѧ , Зача́ло , и҃.ѳ҃ . Возлю́бленїи
х҃е пострада́ пона́съ . коне́цъ . давлговлове́
нїе наслѣ́дите . г҃ ѧ , Зача́ло , ѯ҃а . Возлю́бленїи , х҃ѹ пострада́вшѹ зана́съ
пло́тїю . коне́цъ . е҃мѹ́же е҃сть сла́ва и҃держа́
ва во́вѣки вѣко́мъ , а҃мі́нь . Нали́тїи ,
стры , гла҃ , а҃ , тр҃и . твореніе а҃ндре́ѧ і҃ерова
ли́ческаго . и҃гла , и҃ , е҃ди́н . твореніе мала́ѯа .
сла , гла҃ , н҃ . проповѣ́дника вѣ́рѣ и҃сѹ́сѹ .
і҃нѣ́ , бо҃ . вл҃чце прі҃и́мѣ мл҃твѹ раб҃ъ свои́ .
Настн , стры , гла҃ , е҃ , совтихи́ свои́ми .
по҃ , радѹ́йсѧ . сти҃ . Вовсю́ зе́млю и҃зы́де
вѣщанїе и҃хъ . сти҃ . нбса повѣ́даю сла́вѹ
бж҃їю . сла , гла҃ , г҃ . е҃кро́вника петрова .
і҃ны , гла҃ , той҃ . и҃оси́фе рцы на́м . тр҃о , гла҃
д҃ . Я҃ко а҃пл҃ѡ́ первозва́нныи , и҃верхо́вно
мѹ́ и҃стый бра́ . вл҃цѣ вѣ́ѣ а҃ндре́е моли́ѧ .
ми вселе́ннѣи дарова́ти , и҃ду́ща на́шїм бе́лїю
мл҃ть , сла і҃ , бо҃ . Наѹ́трени , по а҃ , стихо
логїи , е҃ѣ , гла҃ , а҃ . по҃ , гро́бъ твои́ спас .

я҃ко бж҃е́ственаго оу҃чника , два҃ . сла́ва ,
і҃нѣ́ , бо҃ . рѹцѣ́ твои́ чтнѣ́и . и҃чтемъ
воспомина́нїе а҃пло́во , г҃ . и҃житїѧ е҃таго
стефа́на , а҃ . по в҃ , стихологїи , е҃ѣ , гла҃ , г҃ .
по҃ , бж҃тве́нымъ вѣ́ры . первозва́нна тѧ
обрѣ́те х҃е , два҃ . сла , і҃нѣ́ , бо҃ . бж҃тве
нам бы́сть е҃ѵ́нь сло́ва . помнѡгомі́ло
стивомъ , е҃ѣ , гла҃ , е҃ . по҃ , вобезначалное
сло́во . а҃пла вси воехвали́ , два҃ . сла , і҃нѣ́ ,
бо҃ . і҃же тебѣ́ оу҃пова́нїе . степе́нна , а҃ ,
а҃нти , д҃ го гла́са . про , гла́съ , и҃ . вовсю
зе́млю и҃зы́де вѣщанїе и҃хъ , и҃вконца́ все
ле́нныѧ гла́сы и҃хъ . сти҃ . нбса повѣ́дают
сла́вѹ бж҃їю . вели́ко дыха́нїе . е҃ѵ́а́лїе , ѿма҃ ,
Зача́ло , ѳ҃ . ѱло́мъ , и҃ . тѧ́же . спасѣ́ бѣ́же
лю́ди свои́ . кано́нъ бц҃ѣ , воірмосо́мъ
на́ ѕ҃ . и҃стѡмѹ , два҃ кано́на , на и҃ . гла҃ , а҃ .
и҃дрѹгїи , гла́съ тоі҃же . катава́сїѧ .
х҃е ражда́етѧ . по г҃ , пѣ́сни , е҃ѣ , гла́съ , и҃ .
по҃ , премѹ́дрости наперси . я҃ко первозва́
наго . и҃нъ , е҃ѣ , гла́съ , и҃ . подо́бе , тоі҃же .
сла́ва , і҃нѣ́ , бо҃ , гла҃ , тоі҃же . по ѕ҃ , пѣ́
сни , ко , гла́съ , б҃ . по҃ , въмл҃твахъ .

Иже мужествомъ тезоименитаго богославнаго, церкви поборника, верховнаго петрова сродника воехвалимъ. Занеже якоже древле тому, иннѣмъ намъ зоветъ. пріидѣте обретохомъ желаемаго; иконосъ. по .д., пѣвени, свѣт. подобенъ, въдесѣт. Слово превезначальное. слава, другій свѣт. подобенъ, жены оумыслиши те. петрова сокровника. иннѣ, бо. бга егоже родила еси дво пренепорочная. и ахваливъ стихиры, на д., гла., а. подобенъ, небнымъ чиномъ. сла, гла, и, самоглас. проповѣдника вѣры. иннѣ, бо, глас, тойже. воспріими видѣніе. славословіе великое. ипоетъ. налитургіи, блаженна, ѡканона апл, пѣсень, г м, и с м. про. вовсю землю изыде вѣщаніе ихъ, иконца вселенныя глы ихъ. стихъ. небеса повѣдаютъ славу божію. апл. кикорин домъ. Зачало, рла. аллилуіа. иповѣдатъ небеса чудеса твоя гди. евліе, ѡіоанна, Зачало, д. причастенъ. вовсю землю;

Ѡ преподобномъ Евфиміи Новгородскомъ.

Вогодни часовъ, д. вечерни, ѕі. Стаго 1 а
пророка наума. аллилуіа. и заутреи чтемъ, ѡжитіе прпбнаго ѡца нашего 1 б 3
савы, или взлатоустѣ. Стаго пророка аввакума. аллилуіа. наутрени чтемъ ѡжитіе савина. кондакъ, пророкъ аввакуме. подобенъ. възбранной.
Возглавивыи вселенныи ѡюга пришествіе бжіе ѡдвы, аввакуме богославе. инабже ственныи стражи престоніемъ слышаніа, ѡсвѣтоносна аггла, хво воскрніе возвѣсти мирови. егоже ради весело зовемъ ти. радуйся пророкомъ свѣтлаа доброто; Стаго пророка софоніа. аллилуіа. наутрени чтемъ житіе савино. 1 г 5
Втоже день преставленіе прпбнаго ѡца нашего савы, основавшаго обитель пресвятыя бцы, наименованіе марціевы сторожи. тр, савѣ, гла, и. Цвѣтыи навыкъ еси доброе прозябеніе прпбне. ѡкончавъ ижволи чистое житіе. духовному си оучителю последуя,

йтого оучєнїемъ оумъ кънѣнымъ вперивъ.
йстадѹ своємѹ премѹдръ наставникъ пока
зае. тѣмъ йхе, ꙗко просвѣтла тѧ свѣ
тилника чюдесы обогати, ꙗко ѡ҃че нашъ,
моли спастисѧ дшамъ нашимъ;

кондакъ, гласъ, ѕ. по, вышнихъ нща.
Гнимъ желанїемъ распаливсѧ, страсти
плотскїа возержанїемъ ѡтражъ. бже
ственаго свѣта, незаходимое свѣтило
явисѧ. чюдесъ лучами всѣхъ просвѣ
щаеши, притекающихъ кр҃цѣ мощей
твоихъ, ꙗко преподобне ѡ҃че нашъ;

Стыѧ великомѹченицы варвары. и пре
подобнаго ѡ҃ца нашего іѡанна дамаскина.
вечеръ, обычнаѧ стихологїа. на
ги возвахъ, стихиры, стѣ҃ны. подобны, г.
и҃ преподобномѹ, г. слава, гла, ѕ. ѡ҃чество
ироду. настоитель, возхтан. слава, ѕ. пре
подобне ѡ҃че. инокъ, бо. тро, гла, д.
агнца твоѧ іисе. ѕе, ѕы. и҃ преподобномѹ,
гла, и҃. православїю наставниче. ѡктѧ
брїѧ, аі. наоутрени, обычнымъ сти
хологїѧ. чтемъ мчнїе стыѧ двоици.

йдва, іѡанномѹ, йли евѣ҃. канонъ, воохтан,
единъ. йстымъ, два. по г, пѣсни.
ко, прпбномѹ, гла, д. по, возневынемъ.
Пѣснопѣнца йстиннаго богогласника. цр҃ко
внаго казателѧ оучителѧ, йвраговъ
спротивоборца йпобедителѧ, іѡанна
воспоемъ. оружїево вземъ кртъ гнь,
вею ѡверже еретическѹю леть. йако те
плъ предстатель къ бгѹ, вѣмъ подаетъ
согрѣшенїемъ прощенїе; тоже, ѵѣ,
стѣи, йпрпбномѹ, йво. по ѕ, пѣсни,
кондакъ, стѣи, гла, д. по, возневынемъ.
Иже къ трцѣ блгочестно пѣваемомѹ,
повелѣвающи бг҃ѹ страстотерпице, йдоль
скам оуглавила еѣ славѣнїемъ. повредѣже
вдница стражѹщи варваро, мучителева
неоустрашимсѧ прещенїѧ мѹжеоумнаѧ.
велегласно свидѣтельствѹющи йпоющи
присно, трцѣ чтѹ единобжтво;
и похвалитѣхъ стихиры, самогласны
стѣи. Единаго, гласъ, первыи. бо
гла, ѕ. йдвѣ, гласъ, в. слава, гла, ѕ.
страдалческимъ шествовавши. инокъ, бо.

настн, вохтаи. сла, гла, и. йнокъ мно
жества. йнѣмъ, бо. калитѵргіи, про.
дѣвенъ бѣ въ воетыхъ свои. стн. въпіяша
благите бга. га. аплъ, кгалатомъ, че, ей,
нли. Зачало, сн. аллилѵїа, терпѣ
потерпѣхъ га. еѵаггеліе, шмарка, пѣлникъ,
ей, нли. Зачало, ка. кенани, радѵйтеся.

д Препнаго йгонорнаго шца нашего вавы
тщеннаго. Аще хощетъ настоятель
творимъ бдѣніе. аще ли ни, то обы
чнаа слѵжба. поемъ навечерни, первои
анти.дон. блажен мѵжъ. аще ли
бѵдетъ бдѣніе. Намалой вечерни, наги
возвахъ, оставимъ стихи, д. йпоемъ,
стихиры прпбномѵ, глас, а. подобенъ,
прехвалніи мѵченицы. слава, глас, б.
прпбне шче, шмладенъства. йнѣмъ,
бо. настн, стихиры, глас, б. подобе,
доме ефрадовъ. стихи же глемъ. чтна
прегмъ. стихъ. блажен мѵжъ божиа
га. слава, йнѣмъ, бо. глас, йподобенъ,
тоиже. тропарь, глас, и. слезъ тво
ихъ йсточники. ве, г. йшпѵетъ.

навелиц҃ей вечерни. б лжен мѵжъ, анти,
а, якоже ест обычно. наги возвахъ, оста
вимъ, стн, и. аще ли нѣсть бдѣніа, то,
ѕ. йпоемъ стры, гла, е, по. прпбне шче
ваво бгомѵдре. слава, гла, ѕ. еже по образѵ
воблюдъ. йны, бо. кто тебе неблажитъ.
выходъ. про, дню. чтеніа, г, прпбнымъ
общіа, налитіи, стра, храмѵ. йпрпбномѵ
самоглавны, г. слава, гла, в. іже паче ума
блгихъ. йны, глас, тоиже. еже шчеса
таниьство шкрываетсм. настн, стихиры,
глас, е. по, радѵйсм. стихиже глемъ.
чтна прегмъ. стихъ. блажен мѵжъ божиа
га. слава, гла, и. йнокъ множество. йны,
бо. тропарь, гла, и. слезъ твоихъ йсто
чники. ве, г, дважды. йже дв, а. на ч
трени, обычныа стихологіа. йпѣдальны,
ѵтаго, йбогородичны йхъ. йчтеніа вжитіи
ѵтаго. пополіелеосъ, ѵк, ѵтаго. степениа,
а, анти, дго, глава. про, глас, д. чтна
прегмъ. стихъ. что воздамъ гви обчхъ.
велико дыханіе. еѵаггеліе шлѵки за, кд. по и,
ѱалмъ, стихира самогласна, гла, ѕ.

прпбне ѡ҃че вовію зе́млю . кано бц҃ѣ, на s.
йпрпбномꙋ на и . катавасі́ѧ. спасе́ лю́ди
чюдодѣ́ѧ влка . по s, пѣ́сни, ко, гла, и.
по, ѿзбра́нной вое́водѣ. Гд҃а ко ѡ҃младе́нь
ства бговн же́ртва непоро́чна приведе́мъ до
бродѣ́телїю, ѥ́ваго бл҃же́нне . садитель бы́лъ
є҆сѝ бл҃гочести́ѧ . тѣ́мже бы́ѥть прпбнымъ
оу҃добре́нїе, гражани́нъже пꙋстыннꙑй досто
хва́ленъ . тѣ́мже зове́мъ ти . ра́дꙋйсѧ
ѥ́ваго пребога́те, нахвалнтѣ́хъ стры . на д,
гла, а . по, нбнымъ чинѡ́мъ. ѥла, гла, s.
прпбне ѡ҃че вовію зе́млю . їннѣ . бце ты
є҆сѝ лоза́ йстинна́ѧ . славослове́ніе вели́кое .
є҆ктенїй, їѡ́пꙋетъ . налитꙋргі́и, б лже́
нна, ѡ҃кано́на с҃та́го, пѣ́снь, г. и s ѧ.
про, гла, з҃. чтна́ прегмъ . стй . что́ бо
да́мъ гви . а҃плъ, кгала́томъ . за, ег҃і .
а҃ллилꙋ́їа, гла́съ, и . блаже́нъ мꙋ́жъ бо
и҃ѧ гд҃а . стихъ . си́льно наземли́ бꙋ́детъ
сѣ́мѧ є҆гѡ . є҆ѵаг҃ліе, ѡ҃мат҃ѳе́ѧ. за, мг҃.
ксенаникъ . вламать вѣ́чнꙋю .

г s Їже бо́гтыхъ ѡ҃ца на́шего никола́ѧ а҃рхіепи́
скопа мирꙋ́ликі́йскихъ чюдотво́рца .

а҃ще бꙋ́детъ бдѣ́нїе . на ма́лой вече́рни, стры,
на д, гла, д . по, ѩ҆́ко до́бл҃ѧ . ѥла, гла,
и . доблестей твои́хъ прпбне . їны, бо .
на стихо́внѣ, стры, гла, в . по, доме
є҆вдра́фовъ . стихѝже глемъ . чтна́ прегмъ
йдꙋгі́и . ѡ҃ще́нницы твоѝ ѡ҃блеку́тѣмъ . ѥла,
гла, то́йже, самогла́сенъ . пра́вило вѣ́рѣ .
їны, бо . тро, гла, д . пра́вило вѣ́рѣ .
пи́ѕанъ, вентѧбрѧ́, в . йѡпꙋетъ . наполи
цѣ́й вече́рни . блженъ мꙋ́жъ . а҃нтифо́нъ,
а . наги возва́хъ, ѡ҃ста́вимъ, стй, и . й
пше́мъ, стры, гла, в . по, є҆гда ѡ҃древа .
їны, стры, гла, то́йже . по, ки́ми по
хва́лнымн . ѥла, гла, s . стлемъ оу҃добре́
нїе . їны, бо . кто́ тебѣ́ неблжи́тъ . бы́
хо . про, дню . чтенїѧ, г, ста́вкїѧ .
на литі́и, стры, самогла́ны . є҆ди́на, гла, в.
йвторѧ́, гла, д . йдѣ́, гла, и . ѥла, гла
s . блг҃і́и ра́бе до́брыи . їны, гла, то́йже .
посла бы́ѥть сънбе́е гаврі́илъ . на лити, стры,
гла, е, востнхи́ йхъ . по, ра́дꙋйсѧ . ѥла,
гла, s . чл҃че бж҃їи . їны, бце ты є҆сѝ лоза́ .
тро, гла, д . пра́вило вѣ́рѣ, в . и бце дво, а,

тóже , йвъвгъ гь . наоўтрени . п обычны
ѥтихологїахъ , йпополїелеовѣ , глемъ , ѵѣ ,
ѵтомў . йчтѐ житїе ѐгò , д . ѵтѐ , а , йнти
фонъ , дго глáса . прò , глá , д . вщенницы
твоѝ . сти . вънцéрквахъ блгословите . вел
ко дыхáнїе . ѐѵáлїе , ѿіоáнна , зá , лѕ .
ѱлóмъ , н . тáже , ѵтра , самоглáсна ,
глá , ѕ . наслѣдниче бжїи . канóны , г .
вцы , ѳéрмово , пá ѕ . йстóмў два , на и .
катавáсїи . хр раждествóмъ , óба лúка вскýпѣ .
по в , пѣ , ко , глá , г . по , двáж днесь .
Вмирѣхъ ѵтѐ никóлае ѵтлъ быв . хвово
прбнe ѐѵáлїе йсполни , положилъ ѐси дшў
свою зáлюди своѧ . йзбáвль неповúнныѧ ѿ
смéрти . сего рáди óстиемъ , íáвльемъ вели
тáйникъ , бжїм блгодáти . нáхва , пѿе
на д , ѵтры , самоглúны . глá , а , двѣ .
йны , двѣ , глá , б . слá , глá , е . вострў
бимъ трýбою . íны , бо , томýже , по , твóре
рéніе патрїáрха гéрмана . слáвословїе велúкое ,
йѿпў . наліт ўргíи . блжéнна , ѿканóнъ ,
пѣ , г . йвм . про . возвеселúтемъ правé
ник . стúхъ . ўслы́ши бже мáтвў мою .

а пáлъ коѐврéѡмъ , зá , тле . áллилýїм ,
в щенницы твоѝ óблекóхтемъ въпрáвдў .
ѐ ѵáлїе , ѿлýки , зá , кд . кенанúкъ .
ѕ пáмать вѣчнýю .
Ѯ же воетúхъ ѿц нáшего áмбрóїм ѐппа
медїоламьскаго . áллилýїм . и преставлé
нїе прпбнаго ѿц нáшего áнтóнїм вúнскаго ,
нóваго чюдотвóрца . наоўтрени , ч тéмъ
житїе ѵтáго áмбрóїм , два . слýжба , ѵтго
áнтóнїм вúнскаго поéтемъ , ѐгдà ѐклúсїархъ
разѐýдитъ .
Прпбнаго ѿц нáшего потáпїм . áллилýїм . и а
наоўтрени , ч тéмъ житїе ѐгò , два . ч
Зачáтїе ѵтúм вгомтре áнны , ѐгдà зача
ѵтýю бц . вéчеръ , óбычнам ѵтихологїм .
наги возва , ѵтры , нá ѕ , глá , д . по
звáнныи свúше . слá , і , глá , в . недовѣ
домое ѧггла . Навти , воо . слá , íны ,
глá , в . днéсь ѿкорене двдва . тро ,
глá , д . Днесь неплоствїм всоўзы разрѣша
ютемъ . íоáкима воáнны оўслы́ша бгъ . паче
надéжа родúтемъ íма нáвѣ грждетъ бгоотро
ковúца . йзнемóже вáмъ блговолѝ родúтемъ ,

неопи́санный зе́менъ бы́въ . а҃ггломе́ повелѣ́ вопи́ти е́й , ра́дуйся о҃бра́дованная гдⷭ
стобо́ю , Е҃гда́же гла́емъ , тро҃ , ве́черъ ,
и҃зау́тра , неглемъ , бо҃ , ви́мъ . но́ то́
кмо рцы́мъ е҃го́ , г҃ . наутрени , о҃бы́чнымъ
стихологі́ю . и҃начина́емъ чести́ житіе
дани́ила столпника . к҃анона́ вто҃ . два҃ .
и҃стѣ́й , на҃ ѕ҃ . по҃ ѕ҃ , пѣ́сни , ко҃ , гла҃ ,
д҃ . по҃ , гла́сѣхъ дне́сь . Праз҃ну́етъ дне́сь
це́рковь , а҃нни́но зача́тіе , бы́вшее поб҃зѣ́.
и҃ бо́ тⷣ породи́ , и҃же пе́че сло́ва сло́во рожьшу́и ,
наліту́ргіи , бл҃же́нна , ѡ҃канона , пѣ́снь ,
г҃ , и҃ ѕ҃ м҃ . и҃ прочаѧ слу́жба вс҃ѧ . ѣ҃ , д҃ .
С҃ты́хъ мч҃ни́къ мини́ны , е҃рмоге́на , и҃ е҃вгра́фа .
ве́черъ , о҃ бы́чнаѧ стихологі́ю . наги́ во
зва́хъ , стихи́ры , подо́бны , с҃ты́мъ .
сла́ва , и҃ны́нѣ , бо҃ . наститхо́вны́нѣ , во҃ .
сла́ва , и҃ны́нѣ , бо҃ . тро҃ , гла́съ , и҃ .
В҃оздержа́нїемъ , стра́сти о҃гнепа́льныѧ
оу҃мертве́ниша , и҃стрема́нїѧ и҃дви́занїѧ ,
хв҃ы мч҃е́ницы . и҃прїѧ́ша бл҃года́ть ,
неду́ги ѡ҃гнѧ́ти болѧ́щимъ и҃жи́ви су́ще ,
и҃спо́лнити чюдотво́рити. вонстину

чю́до превла́вно , а҃ко ко́сти на́ги , и҃сточа́ют
и҃сцѣле́нїѧ . слава́ е҃ди́номꙋ прему́дромꙋ зи
жителю бг҃ꙋ , наутрени , ч҃ те́мъ мч҃е́нїе
и҃хъ , д҃ . а҃ прочее на трапе́зѣ . прочаѧже
слꙋ́жба , а҃коже навы́къ дн҃ь . о҃ба кано́на
вто҃ . и҃стымъ на д҃ . по҃ ѕ҃ , пѣ́сни . ко҃ ,
гла҃ , д҃ . по҃ , в҃ознесы́нѣ . Добропѣ́не
ныи гла́съ твои́хъ слове́съ , е҃рмоге́на и҃зглꙋ
бины́ погибели во҃зведъ , и҃поста́ви наками
ни жи́зни . ѡ҃ни́дꙋже і҃ерогра́дъ царѧ о҃бли
чи́ , ра́дꙋѧся повѣка́ется бл҃авнꙋю главꙋ .
но́ прилѣ́жно моли́ мино́ , спасти́ѧ вѣ́мъ
любо́вїю пою́щимъ тѧ , наліту́ргіи , про҃ .
с҃ты́мъ і҃же сꙋ́ть на земли́ . а҃пл҃ , къ е҃фе́се
емъ , зача́ло , слг҃ . а҃ллилꙋ́їа . во҃зва́ша
праве́нїи . е҃ѵаггели́ѧ , ѡ҃глꙋки́ , зача́ло , рѕ҃ .
кенани́къ . ра́дꙋйтеся . Прп҃ѣ́наго ѡ҃ц҃а а҃і в
на́шего дани́ила столпника . а҃ллилꙋ́їа .
ве́черъ , наги́ во҃зва́хъ , стихи́ры , препо́до
бному , г҃ . и҃ѣц҃ѣ , г҃ . сла́ва , и҃ны , бо҃ .
наститхо́вны , во҃хта́н . а҃щели е҃сть вто҃ .
и҃ли́ че́ , и҃ли́ сꙋбо́та , и҃ли́ нед҃ла , то́ пше҃
ве́черъ , наги́ во҃зва́хъ , пре́же стихи́ры ,

воо , нетаго . ела , гла , а . прѹченный
тн талантъ ѿха . ины , бо . наети , в оо.
тро , гла , а . т ерпѣнїю втолпъ бысть .
ее , а . наѹтрени , ч темъ оставшее ѿжи
тїа его , д . по ѕ , пѣ , ко , гла , и . по ,
ѥко начатки Ꙗко звѣзда многоевѣ
тлаѧ , возшедъ блаженне настолпъ . мїръ
просвѣтилъ свои прѣпенными дѣлы своими ,
нтмѹ прелести ѿгналъ сн ѿче . темже
молимъ тѧ нн , ѡбличан въверца рабъ
твонхъ , незаходящїй свѣтъ разѹма ;

д бі Преподобнаго ѿца нашего спиридона чюдо
творца , єппа тримифїнскаго . вечеръ ,
ѡ бычнаѧ стихологїѧ . и аги возвахъ ,
стры , стаго , на ѕ . по , радѹйсѧ . ела ,
гла , а . прѣпене ѿче , блаженне . ины , бо .
наети , в оохтан . слава , гла , в . стлемъ
бжтвеныи воеводъ . ины , бо , тро , гла ,
д . правило вѣрѣ . ее , в . наѹтрени ,
ч те ѿжитїѧ стаго , д . аовставшее натрапе
зѣ .. к анона два , боо , нтомѹ на ѕ . го
ѕ , пѣ , ко , гла , в . по , в ышнихъ ищи .
Любовїю сѹмзвивсѧ хвою , вщенивши

ѿче спиридоне . сѹмъ вперивъ зарею дха .
дѣнетвены видѣнїемъ ен , дѣланїе обрѣте
богопрїятне . жертвеникъ бы . просѧ вѣмъ
бжтвеное єманїе . наети , в оо . ела , гла ,
д . прпбне ѿче ствлю прехвалне . ины , бо .
налнтѹргїи , в лѹжва . вего мца , ѕ . с тыи гі г
великомчникъ , евстратїѧ , авѳентїѧ , евге
нїѧ , мардарїѧ , їоѳеста . вечеръ , б лжень
мѹжъ , антифо , а , велнхъ ради мчнкъ .
и аги возвахъ , стры , на ѕ . по , далъ сн
знаменїе . ины стры , гла , тоиже . по ,
ѥко добля . ела , гла , ѕ . прїидѣте мчнко
любцы . ины , бо . кто тебе неблажитъ .
в ыхо . про , дню . ч тенїѧ , г . ае . ѿпрче
ства йсаина . тако глетъ гь , вси назыцы со
бращаем . бе . ѿпремѹдрости соломона .
Правеныхъ дша в рѹцѣ бжїи . гє . ѿпре
мѹдрости соломона . Правеницы бобѣки
живѹтъ . наети , в тры , глесъ , б . по ,
радѹйсѧ . стихиже глем . вобаша правенїи .
йдрѹгїи . мнѡги ескѡрби правенымъ . ела ,
глесъ , тоиже , самоглассенъ . мѹчащихъ
свирѣпьства . ины , бо . тро , глесъ , д .

м҃чицы твои҆ гн҃и . вє҃ , к҃ . наоу҆трени·по
сѣ́чныхъ стихологі҆ахъ , гл҃емъ , сто҃ , сты҃м
и҆ чтемъ мч҃нїе и҆хъ , начетверо . полїе́лео ,
и҆е҃ , сты́мъ . ст҃епе́нна , а҃ , а҆нтифо́нъ ,
д҃го гла́са . п҃ро . во҃зба́ша пра́вени҆и . сти҃х҃ .
м҃ноги скорби пра́вены́мъ . вели́ко дыха́нїе .
є҆ѵа́ллїе , ѿма҃ , за҃ , лѳ . по и҆ мъ ѱалмъ҃ ,
ст҃ра , гла , а҃ , самогла́сна . пѧточи́сленыи
ли́къ сты́хъ . канонъ вц҃ѣ , сѣ́рмосо́мъ ,
на҃ ѕ . и҆ме́тымъ два , на и҆ . ка҃тава́сїа .
хе҃ раждество́мъ . по ѕ , п҃ѣ , ко , гла , г҃ .
подо́бенъ , д҃ва́ дне́ . Ви҆ти́е́твѹ ѫ
пре҃бе҃ зако́нкѹющими бж҃ественаѧ . бїе
нїѧ претерпѣ́лъ є҆сѝ мѹ́жескимъ ѥ҆ще́мъ .
о҃блиста́лъ є҆сѝ бг҃о҃зна́меньми пречю́дне .
ѹ҃гаси́лъ є҆сѝ во҃зви́шены́ѧ прелести пла́ме .
сего҃ ра́ди тѧ҃ почита́емъ пребл҃же́нне , мѹ
чениче хр҃ѣ҃ є҆вст҃ра́тїе , нахвали́тѣхъ ,
ст҃и҃хѣ́ры , начетыре . самогла́сенъ , дв҃ѣ ,
гла́съ , г҃ . и҆дв҃ѣ , гла́съ , д҃ . слава ,
гла , то́и҆же . пѧтоестѹ́ннѹю цѣ́вницѹ .
и҆нн҃ѣ , бг҃ороди́чен҃ъ . пребл҃гове́на є҆сѝ .
славосло́ві҆е вели́кое . и҆ѥ҃ктенїи҆ , и҆҃ѡпу́стъ .

ѧлитѹ́ргі҆и , слѹ́жба мѹ́ченикомъ .
С҃тыхъ мч҃никъ , дн҃ра , и҆левкі҆а , і҆҃же д҃і в
ни́ми . а҃ллилѹ́і҆а҃ . наоу҆трени . чтемъ
мѹче́нїе и҆хъ , начетверо
С҃та́го ѥ҆ще́нномч҃ника , є҆лєѵ҃фері҆а . и҆преп҃о ѳі а
до́бнаго ѿц҃а на́шего па́вла , і҆҃же вла́тръ .
І҆҃же во҃сто́и҆хъ ѿц҃а на́шего , ст҃ефа́на а҃рхи
є҆҃ппа ѵрожьскаго . вечеръ , наги во҃зва́хъ ,
ст҃ры , мч҃никѹ , г҃ . и҆҃прѣномѹ , г҃ . гла ,
і҆нн҃ѣ , бо҃ . и҆лстихо́вникъ , в҃ бо҃ . тр҃о҃
є҆лєѵ҃ферію , гла , д҃ . и҆҃нравѡ́мъ причастни .
писа́нъ , сентѧбр҃а , г҃ . тр҃о҃ , прѣпномѹ
па́влѹ , гла , то́и҆же . Г҃а́ко безплѡ́тны҃м
є҆҃диноко́вникъ , и҆҃вѣ́емъ прѣ́нымъ во
о҃бѣщникъ , прелавне́ па́вле . по҃є́мъ и҆҃мо́
а҃нмъ тѧ҃ . моли́ти всегда҃ ѡ҃на́ѧ , и҆҃ко да
ѡ҃бр҃ѣ́щемъ ѿц҃а мило́сть . наоу҆трени ,
чтемъ мѹче́нїе ст҃а́го є҆лєѵ҃фе́рі҆а . бо҃ ,
канонъ є҆ди́нъ . и҆ме́тымъ два . по г҃ ,
п҃ѣ́ни , ко , гла , в҃ . по , твердыѧ .
Г҃а́ко ѹ҃до́бренїе ѥ҆ще́нны҃ѧ ст҃е , и҆҃преложе́нїе
ст҃радотерпце҃ . вси҆ восхваля́ющіе мо́лимъ
тиѧ , ѥ҆ще́номѹ́чениче є҆лєѵ҃фе́рі҆е .

їже любо́вїю па́мять твою̀ пра́зднующихъ ѡ҃бѣ́дъ мнѡгоразли́чныхъ свободѝ, молѧ хва бга непрестáнно ѡ҃вѣ́хъ нáсъ. по҃, пѣ́сни, ко҃, прпбному҃, гла҃, и҃. по҃, въ҃ збра́нной. Ю҃ ношести премýдре, па́че оумà вожелѣ́въ, мýжески мирскїй мѧ тéжь ѡ҃ставилъ є҃сѝ. йбы́сть бжтвенаго ради жи́тїѧ, трцѣ жили́ще. йпроевѣ́тилъ є҃сѝ вѣ́рою приствýпающихъ кт҃ебѣ. тѣ́мъ же вси зовéмъ ти, радýйсѧ ѡ҃че пáвле всечтны́и; налитýргїи слýжба, комý про йзволи́ши. ѡ҃во вщенномýченичєска, дрýгаѧ прпбническаѧ. слýжбаже є҃тóмý стефáну, по҃ стемъ соверше́нъ. и҃коже оубіка́зано є҃гó мца, в҃ гі҃. тро҃, гла҃, д҃. Ꙗ҃ко є҃тль вобезплóтными є҃диножи́тель бывъ, вщенномýче стефáне. воспрїе́мъбо кр҃тъ и҃ко ѻ҃рýжїе. їстáвъ крѣ́пко вопротивъ никóно оукорúтела йдýховорцевъ, непоклонѧющи хсѧ прчтомý ѻ҃бразý, ха бга нáшего. їѡ҃ вѣ́кла є҃сѝ вели́кý є҃ресь лýкавы. тогѡ̀ ра́ди прїе́мъ мýченїѧ вѣ́нецъ, їзбáвилъ є҃сѝ гра́дъ свóй вýрожь ѡ҃вѣ́кїѧ непрїѧзни.

їннѣ мóлимъ тѧ є҃тє, дáй зáбвиши нáсъ ѡ҃ вели́кїѧ злы́хъ йскýшенїй йбѣ́дъ йвѣ́чныѧ мýки; ко҃, гла҃, г҃. по҃, дв҃ѧ днь. Вы́шняго си́лою вщéнныи оу҃крѣпи́вшѧ, цáрева оу҃гасѝ йконоборнаѧ шатáнїѧ. днесь нáмъ прест҃а слáва йбогáтьство. свы́ше дарó новáтъ а҃ггельстїи чи́нове, пѣ́снь ми йпѣ́нїемъ славословѧще, великаго сегѡ̀ вщéннаго стефáна; Сто҃го прр҃ка а҃ггéѧ. а҃лли́ґїѧ. наоу҃трени чтéмъ вѕлатоу҃стѣ, д҃. Сто҃го прр҃ка данїи́ла. йзбы́хъ трїéхъ ѡ҃тро́къ, а҃нанїи́, а҃зарїѧ, и҃миха́ила. вечéръ, ѡ҃бы чнаѧ стихологїѧ. наги возвáхъ, стры, проро́кý, г҃, глáть, д҃. подóбенъ, и҃ко дóбле. йѻ҃тро́кѡ́мъ, г҃. по҃, да́сть знáменїе. сла҃, гла҃, б҃. дховно нáсъ вѣ́рнїи. їны҃, бо҃, глáсу҃. и҃сти, воѡ҃хтáи. сла҃, їны҃, гла҃, с҃. данїи́лъ мýжъ желáнїемъ. тро҃. гла҃, б҃. Вели́ѧ вѣ́ры йсправлéнїѧ, вонесто́чнице пламéнне и҃ко наводѣ поко́йне, сти́и трїѐ ѡ҃тро́цы весели́хсѧ. йпрр҃къ данїи́лъ, лвѡ̀ пастырь и҃ко ѻ҃вцáмъ и҃бѣлѧше сѧ. тѣ́ мл҃твáми хе҃ бжѐ помилýй нáсъ.

нощ҃трени . ѻ бы́чныѧ стихологі́ѧ . и҃ны́м҃ воспомина́нїе сты́хъ начетверо . кано҃, во҃, е҃ди́нъ . и҃ррк҃ѵ , е҃ди́нъ , гла҃ , и҃ . п҃вень воспшем҃ъ лю҃дїе . и҃ны́м҃ъ о҃тро́кѡм҃ , гла҃ъ гро́мже . бо́ле҃ѵ проще . по г҃ , п҃в҃ , ко҃ , ррк҃ѵ , гла҃ , г҃ . по҃ , дв҃а҃ дне҃ве . ѻчи́стивши ѧ҃ дх҃о҃ свѣтозарное твое҃ е҃рце , прр҃чествїѧ бы́ть свѣ́тлое прїѧ́телище . глеши́во а҃ко наст҃о́лцѧѧ дале́че сѹ́щѧѧ . лвы́ ѹ҃кроти́лъ є҃и҃ вверже́нъ бы́въ кро́въ . сего҃ ра́ди тѧ҃ почита́емъ проро́че бж҃ї , дани҃и́ле сла́вне , тѧ҃же , сѣда́ленъ . по ѕ , п҃вени , ко҃ , гла҃ , ѕ , ѧ҃могла́венъ . рѹ́копи́саннаго о҃бра́за непоче́тше , но҃ нео҃пи́санны́мъ сѹ́ществомъ вооѹ҃жи́вшемѧ҃ трепе́тнїи . ѣтѹ́ѣ҃ сѹ́ще о҃гнен҃ѵ҆ї прослависте́ѧ҃ . посредѣ́же пла́мене нестерпи́маго стоѧ́ще , бга҃ призыва́йте . ѹ҃слы́ши щедры́и , и҃потщи́ѧ҃ а҃ко ми́лостивъ напомощь на́шѹ҃ . а҃ко мо́жеши хотѧ́҃ , и҃ а҃ети , вооѹ҃хтаи́ . гла҃ , гла҃ , в҃ . дх҃о́вно на́ѣ҃ вѣ́рнїи . і҃ны , бо҃ . налитѹ́ргии . прокиме́нъ . дивенъ бгъ , стихъ . в҃ цр҃кваѧ҃ъ блгви́те . а҃плъ , коѣ҃вре́ѡмъ .

за҃ , тл҃ . а҃ллилу́їа҃ , гла҃ , д҃ . возва́ша пра́ведніи . є҃ѵ҃а҃ліе , ѡ҃лѹки́ , за҃ , дв҃ . че҃ , з҃ , нли҃ . ке҃ . ра́дѹйтеѧ҃ ; вѣ́дати подо́бастъ . а҃ко а҃ще прилѹ́читеѧ҃ па́мять сты́ѧ҃ , вилю пра҃ѡ҃щъ . пое́тем сла́вжба и҃хъ е҃раз҃ ѹ҃женїе́мъ , сиро́тчь наги возва́хъ , сты́ѧ҃ воскрны , д҃ . и҃ѡ҃трокѡ҃ , г҃ . и҃пра҃ѡ҃щмъ , г҃ . сла , пра҃ѡ҃щмъ . і҃нн҃ѣ , бо , а҃ , настоѧ́щаго гла́са . в҃ литїю о҃бы́чныѧ҃ . и҃ны́м҃ , гла҃ , в҃ . дх҃о́вно на́ѣ҃ вѣ́рнїи . сла , пра҃ѡ҃щмъ . і҃нн҃ѣ , бо . ѱ҃ а҃стихъ , а҃ѕбукобни́къ . сла , пра҃ѡ҃щмъ . і҃нн҃ѣ . данїи́лъ мѹ́жъ желанїе́мъ . нощ҃трени . и҃ а҃бгъ гь , тро҃ , воскрны , в҃ . сла , о҃тро́кѡм҃ъ . і҃нн҃ѣ , пра҃ѡ҃щмъ . канонъ воскре́сенъ , на д҃ . и҃ны́м҃ , на д҃ . и҃пра҃ѡ҃щмъ , на ѕ . нахвали́тѣхъ воскрны вѣ҃ . слава , пра҃ѡ҃щмъ . і҃нн҃ѣ . преблгословена́ є҃и҃ бце҃ . славослови́е вели́кое . и҃ны́хъ ѣ҃ра , є҃ѵ҃а҃лиѧ҃ . и҃ѡ҃ѵ҃ѣ҃ . и҃прочаѧ҃ сла́вжба о҃бщаѧ҃ .

с҃ тѣ́го мч҃ника сѣвастїа́на , и҃дрѹ́жины и҃ е҃го҃ . а҃ лли́лѹ́їа҃ . нощ҃трени , ч҃ темъ мч҃е́нїе е҃го҃ начетве́ро .

Д. ѳ. Стáго мчнка внифáнтіа. аллилýіа. Ндоу
трени, чтé мчнíе егò начетвéро. нлм стыхъ
прáщъ. Вечéръ, набдéнíи, пообычнои сти
хологíи. наги возвáхъ, стры, воохтáн
вокрны, г. йвотò, г. йстымъ прáщемъ, г, на д, глáсъ, и. по, їже вседéмъ.
минéмже поéтем, впа, напавечерницѣ.
глáва, глáсъ, ѕ. їже прéже закóна. їны,
бо, á, настоящемý глáвý. налитíи óбы
чным втры, хрáмý. глáва, гла, á. лýча
óблистáюще. їны, бо Настй, вокрнъ, йпо
áлфавитý. гла, гла, г. прáщъ, вокрнъ
плéнíе. їны, бо. безсéмене wбжтвенаго
дха. наблгвéнíе хлéбшмъ. вце дво, в.
йпрáщмъ, тро, гла, б, в трéи прáща
óправдáлъ еси, йже wказыкъ тéми пре óбрý
чивъ цркóвь себѣ. хвáлмтем вслáвѣ стíи,
йкоже wсéмени йхъ éсть плóдъ, безсéмене
рожьшам тá. тéхъ молитвами хе бже
помилýй нас. Анаýтрени. набгъ гь, тро,
вокрнъ, в. глáва, їны, прáщмъ. тл,
óбычным втихологíи. седáльны, воóхтáн.
понепорóчнахъ, йпакóй глáвý, йчтéнíе.

Имнш гомилóствно, йсѣ, прáщмъ,
йчтéнíе. степéнна. про. великодыхáнíе.
еýáлíе вокрно. вокрснíе хво. ѱлóмъ, н.
канóны, г. вокрнъ, на д. йстымъ трíе
óтрокшмъ, на д, гла, и. водý прошедъ.
творéнíе ѳеóфаново. йпрáщмъ, на ѕ,
гла, á. творéнíе їоáнфово. катавасíа. хе
ражáетем. по г, пѣ, йпакóй, гла, г.
Врóвý óтрокшмъ óгнь прелагáшемъ. плá
чьже женáмъ рáдость премѣнáшемъ.
áгглъ во óбонмъ слýжáше чюдесéмъ. wвѣ
мъ оýбо впокóй претвори пéщь, имъже
вокрнíе возсвстивъ триднéвное. нача
лниче жúзни нашем, гй слáва тебѣ,
посéмъ, чтéнíе, wзлатоýстаго, їже óт
врáмъ. по ѕ, пѣснн, кондáкъ, гла,
ѕ, самоглáсенъ. рýкописáнаго óбраза не
почéтше. писáнъ, сегò мца, зí. тáже,
їйсовъ. по ѳ, пѣснн, свѣтúленъ воскре
сéнъ, йпрáщмъ. Нахвалúтéх, стры,
вокрны, д. йсвсточны, д. сла, гла,
з. прúйдѣте вси вéрно. їннѣ, преблгосло
вéна еси вце. славословíе велúкое.

тá

ѣктенїи , нѡпу . ѣуалиѥ стихиръ , по
вторѣ . налитургіи . блженна глу ,
на s . їпраѡщмъ , пѣ , г , на д . про , пѣ
нь , ѡцмъ . благословенъ ѣи ги бже ѡцъ
нашихъ . стѣ . ꙗко праведенъ ѣи ѡвретѣхъ .
аплъ , кѵалагаемъ , за , нз . аллилуїа ,
гла , д . мисеи ааронъ . ѣуалїе , ѡлуки ,
зачало , os . кенанн . хвалите , дрѵгіи .
радуитеѧ . блюди изри , іерею . ꙗко
да обрѣтабиши сице въ ѣуалїи . аще како
приключитеѧ быти , преже ѡтеи нлѧ .
ѣа вѣ ꙗко нарѧдѹ . ждаречеши иное пре
ступивъ найнюю недѣлю оустава ради
повелѣнїа . вѣдоможе бѹди . ꙗко аще
приключитеѧ нѣкоего дрѵгаго памать ,
вне дѣлю еію . стихиры , праѡтецъ ,
ꙗко подобаетъ пѣти . ꙗкоже повелѣ
ваетъ оустав , пѣтиѧ , слѹжбѣ
сицеваго сватаго , впатокъ , напа
вечернице . вѹбота прежестѣмъ
хѵимъ сватыѧ кѵпины . налитѵ
ргіи , прокименъ , аллилуїа , дню .
ѣвѣ ꙗко аще нѣкоего празднемаго ,

ина прѣпнаго , или мученика , или ѳтлѧ
тому речемъ . ащели ни , речемъ мертвы ,
нѣтому , ему же ѣсть храмъ , такоже рцы .
аще хощеши , ида апла , ни рѣчь , ѳв ,
нѣтому , ему же ѣсть храмъ . такоже ,
неуаліа два . аплъ кгалатомъ . за , ее .
ѣуалїе , ѡлуки , за , ов . кѣ . радуитеѧ .

Недѣлѧ прежтвомъ хѵимъ , ѳтыхъ ѡцъ . Подобаетъ вѣдати . ꙗко аще при
лучитеѧ еіа недѣлѧ вни , к го дне , его
мца . препда , непоетеѧ , но токмо ѳтымъ
ѡцмъ , вобычною слѹжбою вокрною сице .
наги возвахъ , стихиры воохтае воскре
сны глсу , г . нвсто , г . ипѡцмъ , г ,
на д . слава , ѳтымъ . ини , воохтаи .
таже паремїи . налитіи ѡбычныа .
сла , ѳтымъ , гла , г . ини , воохтаи .
настн , азбѹковнаѧ . слава , ѳтымъ
ини , воохтаи . налутрени . канонъ ,
воскрнъ , ирмосу , на д . ипкртовоскре , два .
ипцѣ два . ипѳтымъ , на s . катавасіа .
хе ражаетеѧ . ѣтаже ѣканонѣ ѳтыхъ ѡцъ ,
ирмосы итропарн воскрны ѳставлѧютеѧ .

по г, пѣвни, и пакои, етымъ. по б, пѣ, ко, інкоѥ. по д, пѣвни, в къ, воскрнъ, иетымъ. нахва, е тры, воскрны, д. иетымъ, д, гла, е, воетихи ихъ. вта, етымъ. іннѣ, преблговловена ѥви бце.

Зри славословіе великое. аще ли славнтем.

въ кд вего мца. ничтоже вовкрно поемъ, разѣ втепенна, иоутренѣе ѥуаліе. слв жваже бываетъ, вем етымъ щмъ ипре празн. по ребарѧетъже, етымъ щмъ. поютъжеем, етры ихъ на ѕ. а канонъ, на и. ипрочее слвженіе порядв. наоутре нн, єѣ, е тымъ щмъ ипрепразнь. нахва литѣхъ, е тымъ щмъ, ипрепразнь. слава, етымъ. іннѣ, преблговловена ѥви бце дво. иѡповетъ. аще ли слвчитем внутрь, кго. ви рѣчь, въ к, ка, кв, кг, к бываетъ слвжба, ице. в вечеръ, на ѳедѣнїи поем подобычаю. ѱаломъ вечернїй, иблжен мужъ, кадиемв вею. Наги возвахъ, етры, воскресны, г, воѳхтан. иповточен ѥдинъ, ипре празньствв, г. гла, ѕ. по, всѐ оупованіе.

иетымъ щмъ, г. по, игла тоиже. ела, глаѣ тоиже. данїилъ мужъ желанїемъ. іннѣ, глаѣ тоиже. в ертепе оуго тобнем. в выходъ. про, дню. иутенїи, г, щмъ, іже вилю, з ю попацѣ. налитїи, е тры, обычнымъ храмв. ела, глаѣ, г. пращъ вовокупленїе. іннѣ, глаѣ, тоиже. к равуем ви. дѣеме. навти, препразньствв гла, б. по, доме ѳвфрадовъ. втихиже глемъ. бгъ щюга пріидетъ. втихъ, б и. ги оубышахъ влвхъ. ела, гла, тоиже. сѐ врема приближнем. тро. наблговловенїе хлѣбомъ. вце дво, два, иощмъ, тро, гла, б. велїи вѣры, а. пиѳанъ вего мца, зі. ипрочее обычное вдѣнїе. наоутрени. набгъ гь, тропарь, воскресенъ, два. слава, велїи вѣры. іннѣ, тропарь, препразньствв, гла, д. Готовнем ви. дѣеме, щверзнем вѣмъ ѳдеме, равуем ѳвфрадо. ако древо животное ввертепѣ процвѣте щдвы. раи бо тож чрево иавнем мыленый, внемже

бѣ҃твенный ра́дъ . ѿнегоже а҃ше жи́ви
бу́демъ , а҃нѣ́ако а҃да́мъ оу҃ма́ремъ . хе҃ раѫа
етемъ , пре́же па́дъшїй хотѧ̀ воскре́нути
о҃бразъ . та́же , о҃бы́чнымъ стихологі́ѧ .
вѣ҃ , воскр҃ны . а҃ще ли оу҃чи́тель . к҃ кд .
глемъ , вѣ҃ , ѿцмъ , и҃преп҃ра . чтє́нїе въ҃кни
зѣ҃ , е҃же ѿмі , вса́момъ нача́лѣ . понепо
рѡ́чнахъ , тропари́ и҃хъ . вте҃ , гла́сѹ , и҃про .
є҃ва́лїе воскр҃но . и҃прѡ́чее подобы́чаю .
кано́на , два҃ . кано́нъ , ѿцмъ , гла , ѕ҃ .
волно́ю море́кою . і҃рмо҃ , подва҃ . а҃тропари́ ,
на ѕ҃ . всѣ́мъ бо кано́нѣ , по́двá стихà во
скр҃на . сего̀ ради воскр҃нъ непое́тем . и҃пре
празньства́ѹ , кано́нъ , гла́съ , а҃ , на ѕ҃ . ка
тава́сїа . хе҃ раѫа́етем . потре́тьей , пѣ҃
ени , и҃пако́и , гла́съ , и҃ . а҃ггл҃ъ
о҃трокѡ́мъ о҃рсѣ́и пе́щь , нн҃ѣ́же женамъ
пла́чь во҃збраня́ше глаго́лѧ , что̀ прии
ще́те мі́ро . кого̀ и҃щете бг҃обо́рѣ . во
скре́се хе҃ бг҃ъ , е҃сть бо живо́тъ и҃спа́въ
ро́дѹ челов҃ѣ́чєскомѹ҃ ; ч҃тє́нїе , въ҃кни
зѣ҃ григо́рїа бг҃ослова . є҃мѹ́же нача́ло .
что̀ мѹ҃чи́тельство . на́двое . пошевто́и ,

пѣ҃ени , ко҃ , гла , ѕ҃ . самогла́сенъ . р҃ѹбопи́са
наго о҃бра́за непочете́ше . п҃ѣ́снь его̀ мц҃а ,
зі . по҃ , пѣ҃ени , вѣ҃ гь҃ бг҃ъ . в҃ вѣ҃ , во
скре́сенъ . и҃ вты́мъ ѿцмъ , и҃преп҃ра . нахва
ли́тѣхъ , вторы , воскр҃ны , д҃ . и҃ ѿцмъ , д҃ ,
гла́съ , е҃ . по҃ , ра́дѹйем . е҃ди́нъ , в҃ . вти
хо́въ воскр҃ныхъ неглемъ , и҃ во҃вты́мъ
ѿцмъ . вти , а҃ . бл҃гословенъ е҃сѝ гі бже
ѿцъ на́шихъ . в҃ти , в҃ . а҃ко пра́ведекъ е҃сѝ
ѡ҃вѣ́хъ . а҃ще ли прилѹчи́тем въ҃ кд , е҃гда
непое́тем воскр҃сно . т҃огда нахвали́тѣхъ ,
о҃ставимъ , стихѡ́въ , ѕ҃ . и҃поэ́мъ тры ,
в҃ ты́мъ ѿцмъ , г҃ , пр҃еречє́нныѧ безѣ́сти
хо́въ и҃хъ . и҃ преп҃ра , г҃ , гла , д҃ . подобе́ ,
в҃ кыи́же зва́нъ . гла , г҃ла , и҃ . зако́нныхъ
оу҃чє́нїи . і҃нн҃ъ . пр҃еблгословє́на е҃сѝ бце
дво . в҃ лаковло́вїе вели́кое . є҃ ктенїи , і҃ѿпѹ .
в҃ ѵалѣ́кам҃ тра , въ҃притво́рѣ . налитѹ́ргіи .
бл҃аженна ѿканона вты́хъ ѿцъ . пѣ҃снь ,
г҃ а҃ , и҃ ѕ҃ а҃ . прокимен҃ъ пѣ҃снь , ѿцмъ .
бл҃гословенъ е҃сѝ гі бже ѿцъ на́шихъ .
в҃ стихъ . а҃ко пра́веденъ е҃сѝ ѡ҃вѣ́хъ . а҃плъ ,
к҃ обре́шѡмъ . зача́ло тѣ҃ки . а҃лилѹ́їа ,

гла д. бже оушима нашима. Ѵалїе, шмѝ, за, а. Книга рождтва їсхва. кенаѧ. хвалите га. дрогїй. радоуйтесѧ.

Препразднество еже поплоти ржтва га бга и спса нашего їса ха. И память ѥтаго еще вчера мчника игнатїа бгоносца. Вечеръ, подобнои ѥтихологїи. На ги возвахъ, стихы, самогласны, препа, г. гла, а. И ѥтомоу, по, г. гла, глас, и. Бгоносе игнатїе. Ины, гла, тоиже. Воспрїимше ви дѣеме. Славѧ, препа, гла, в. Самогласны, стихиже глемъ. Бгъ шюга прїиде. Б и. Г и оусмышахъ. Слава, гла, а. Отвердыѧ. Ины, гла, тоиже. Препразднуемъ людїе. Тро, ѥтомоу, гла, д. И нра вшмъ причастникъ. писанъ, ѕе, г. Слава, їнѣ, препразднствоу. гла, тоиже. Готовимъ видѣеме, шверзимъ вратѣмъ ѣдеме, красотоѧ ефрадо. Ꙗко древо живоное ввертепѣ процвѣте шдвы. раи бо тоа чрево девичь мысленый. Вне мыже божественый садъ. шнегоже ꙗдше живи бодемъ, аневѣко адамъ оумремъ.

хра ражаетсѧ, прежде падшїи хотѧ воскреси ти образъ, и на вечерницѣ, поемъ три одь, препа. гла, в. Ирмосы, и тропарь подваждыі. И паки повелѣдь, оба лика ирмо. На оутрени. По обычныхъ ѥтихологїихъ, ѵѣ, препа. И чтемъ мчнїе ѥтаго, надвое. И слово златооустаго. Еже облажениѣмъ дѣлогонѣ, два. Таже, кано, препа, на и, ирмо. И ѥтомоу, на s. Ирмо, препа, подваждыі. Шднешнмгоже дне. Поимъ гви, неглаголемъ пѣсни, дондеже шдаетсѧ праздникъ, ѥтыхъ бгоявленїи. И вѣ ꙗко ш к го дне, декабрїа міца, даже и до дї, дне, генваря мѣсеца. Коньже шдаетсѧ праздникъ, проѣвщенїа. Предстаетъже нохтаи, кромѣ единыѧ недѣли, виижде и поетсѧ воскрнаѧ слоужба. Ꙗкоже повелѣваетъ оустава ныи оуказъ, вначалѣ. Вдальняже глаголютсѧ, на тихологїихъ, препразднствоу. по г, пѣсни, кондакъ, препа, гла, г. Подобенъ, два днеи. Два днеи превѣчное слово, ввертепѣ граде родити неизреченно.

ликꙋй вселе́ннаѧ слы́шавши , прослави́ во а҃гглы и҃пастыри . хотѧ́щаго ѩ҃вити҆ѧ҃ о҆́трочѧ мла́до превѣ́чнаго бг҃а. по ѕ҃ , пѣ҃ , ко҃ , ѥ҃тому҃ , гла҃ , г҃ . по҃ , дв҃ѧ дн҃ь . ѻ҆ вѣ́тлы пꙋ́двигъ твои҃ , свѣтоно́сный дн҃ь препроповѣ́дꙋетъ вѣ́ , і҃же ѡ҃дꙋвы ро́жшагоѧ҃ ѹ҆вертѣ́пѣ . того́бо жада́ѧ ѡ҃лю бе҃ наслади́тиѧ҃ , потща́лъѧ҃ ѥ҃и ѡ҃звѣ рѣ́й сн҃ѣ́денъ бы́ти . сего́ ради и҃гоно́сецъ наречѐнъ бы́сть , и҃гна́тїе сла́вне . по҃ ѧ҃ , пѣ҃ , вѣ҃ , ѥ҃тому҃ , и҃препра҃ . нахва҃ , етры҃ , препра҃ , на҃ д҃ , гла҃ , ѕ҃ . по҃ , а҃ггльскїѧ҃ . ла҃ , препра҃ . і҃нн҃ѣ , тѣ́хже , препра҃ . На вти , препра҃ , самогласны҃ , гла҃ , д҃ . соѥтихи҃ и҃хъ . ела҃ , ѥ҃тому҃ , гла҃ , д҃ . етолпъ о҆́дꙋше вле҃ . і҃ны҃ , гла҃ , ѕ҃ . вертепе сꙋготовнѧ҃ . и҃нице поемъ ѥ҃тихѣ́вы , повсѧ҃ дни препра҃ , и҃донавечерїѧ҃ хва҃ ржтва҃ . тропа́рь ѥ҃тому҃ . слава҃ , і҃нн҃ѣ , препра҃ . налитꙋ́ргіи , блаже́нна ѡ҃канона҃ , препра҃ , пѣ́нь , г҃ а҃ . и҃ѥ҃то́му , пѣ́нь , ѕ҃ . прокиме́ . воз҃веселитѣ҃ пра́ведницы҃ . ѥ҃тих҃ъ . ꙋ҆слы́ши бже҃ гла́съ мои҃ . а҃пл҃ъ , коѵ҃вре́ѡ҃мъ , зача́ло , таі҃ .

а҃ллилꙋ́їа҃ , пра́ведникъ а҃́ко фи́никъ . ѥ҃ва́лїе , ѡ҃ма́рка , зача́ло , ма҃ . кенани́къ . ѣ҃ма́ть вѣ́чнꙋю . подобáетъ вѣ́дати . зр҃и҃ и҃ко вѣпрепра́зньствѣ҃ хв҃ѣ҃ , глагѡлемъ тропа́рь , навечѐрни , и҃наꙋ́трени , и҃нача вѣ́хъ , и҃напавечерни , препра́зньствꙋ , и҃по ѡ҃чена҃ , ко҃ , вѣ́дати подобáетъ . препра҃ , зр҃и҃ хва҃ ржтва҃ . ѡ҃ к го дне́ начина́етсѧ҃ . пое́тъ ꙋ҆́бо е҃́сть , поклѡ́нныѥ҃ вѣцѐркви небы́ваютъ . вѣ́датиже подобáетъ зр҃и҃ ѻ҆ препра́зньствїихъ хва҃ рожества҃ . а҃́ко ѡ҃нѣ́кихъ ꙋ҆́бо ѻ҆́бычаи҆ невѣ́мъ . а҃́ко разрѣшенїе и҃мать пое́томъ же и҃прѡ́чимъ , ра́звѣе дни҃ , вне́мъже на чина́етсѧ҃ вѣлѣ́дованїе препра́зньства҃ , кохрнсто́ꙋ ржтвꙋ . ѻ҆те́чествамже ꙋ҆́ста вле́нїѧ҃ , невнце ꙋ҆ставля́ютъ . но҃ про тагнꙋ́ти па́че повелѣ́ваютъ вси҃хъ дне́хъ пѡ́двиги . и҃божественыи҃ злато ꙋ҆́стъ , ко҃е҃дино́мъ ѡ҃человѣ́къ его҃ . ѥ҃же къблаже́нномꙋ филого́нїю , і҃же и҃ре чено́ бы́сть прочита́етсѧ҃ пре́же пати҃ дне́й хва҃ рожества҃ . глаго́летъ бо вни҃це .

ѩ́ко довлѣ́етъ пя́ть дне́й сѝхъ про
оу҃ста́вле́нїе , а́ще внима́еши , и҃тре
звѝшися , и҃бди́ши , мно́жество со
грѣше́нїй ѿ҃ше́ди . не́їм оу҃бо , и҃мѣ́же
напредѝ прочам ѩ҃же рече́ное сло́во про
чты́и о҃бря́щетъ . нето́чїюже , но
и҃ввели́кихъ манастыре́хъ , и҃оу҃ста́
вшихъ . па́чеже во҃е҃роса́лимъ҃ско́мъ
дре́внемъ , ѩ҃же ѿ҃о҃ц҃ъ пре́данѣ́мъ , не
повелѣ́ваютъ пѣ́ти , бг҃ъ гь , но
а҃лли́лу́їа . та́ко не҃ъпрепра́зньствы .
ѩ҃же ѿ҃писа́нїа свиде́тельства . та́ко
же и҃пре́данымъ , и҃пообы́чаю нн҃ѣ бы
вшамоу҃ста́вы . Мы҃же я҃́коже о҃бре́тѡ́
хомъ , та́ко и҃написа́хомъ . прочита́м
и҃же сїѧ̀ да҃смотра́етъ . ѩ҃же добро̀ е҃́сть
и҃блгооу҃го́дно бг҃и , дабы́ваетъ .

в ка ✠ Пр҃епра́зньство хв҃а ржтва . и҃ѣтыѧ̀
мч҃ницы і҃оу҃лїа́нїи , ѩ҃же вникомидїи .
и҃пресетавле́нїе и҃же во҃свѧтыхъ ѿ҃ц҃а на
шего , петра̀ митрополи́та . кіе́въ
скаго и҃вѣ́мъ р҃ѹсїи чюдотво́рца . а҃́ще и҃зво́
литъ и҃стомѝтель , твори́мъ бдѣ́нїе .

нами́нѣи , вечѣ́рни . наги возва́хъ , стры ,
сто́мѹ , на д҃ , гла , а҃ . по , нѣ́нымъ
чинѡ́мъ . слава , гла , б҃ , самогла́нъ .
бжтвена҃ блгть . і҃нн҃ѣ , препра́зньствѹ ,
гла , то́иже . поѧ́те гв҃и , ро́жьшемѹ́ся .
наги , стры , сто́мѹ , гла , в҃ . по ,
до́ме є҃ф҃ра́ѳовъ , востихѝ и҃хъ . сти , а҃ .
вщенницы твоѝ о҃блекѹ́тся . в҃ . воехва
лятся҃ преподо́бнїи . сла , і҃нн҃ѣ , пра .
до́ме є҃ф҃ра́ѳовъ . тр҃о , сто́мѹ . гла , д҃ .
Ѩ҃же пре́же бе́плодна҃ земле́ нн҃ѣ веселя
ся҃ . се́бо хе҃ свѣ́тилника ѵ҃тебѣ́ показа́ ,
и҃мѣ́ѧ сїа́нща вмі́рѣ , і҃исцѣля́ѧ вся҃
неду́ги и҃болѣ́зни на́ша . сего̀ ради ликѹ́и
и҃радѹ́йся҃ содержи́тельнѣмъ . сватите
льбо е҃сть вы́шняго , ѩ҃же сїѧ̀ водѣ́лобам .
сла , і҃нн҃ѣ , прѣпра́зньствѹ , гла́съ ,
тоиже . гото́вися҃ ви҃дѣ́ти . набели
ц҃ѣи вечѣ́рни . в҃ лжен҃ мѹ́жъ . наги
возва́хъ . о҃ста́вимъ , стн҃ , и҃ . и҃поемъ ,
стры , препа́ , г҃ , гла́съ , д҃ . подо́бенъ ,
я҃́ко добла҃ . нето́мѹ , е҃ , гла , в҃ . по , ки́ми
похва́льными . сла , гла , а҃ , самогла́сенъ .

бжтвенаго свыше явленїѧ . інѣ҃ъ , препр҃а , гла , тоиже . пр҃иимѣ҃те ѧзык . выкѡ . про , дню . чтенїѧ стомꙋ , г҃ , стлвкїѧ . наи҃хо
жєнїи , стра , стаго , єгоже єсть храмъ . вспрепр҃а , іже єсть поемыѧ налоутрени
наст҃и , гла , в҃ . по , доме єфр҃а҆ѳовъ . та , стомꙋ , самогласны , гла , д҃ . свѣтло днесь
цр҃кви оукрашаетсѧ . слава глас҃ъ , ѕ҃ .
прпбне требл҃жєнне єщєннымъ ѡ҃ч҃е . інѣ҃ъ ,
препр҃а , глас҃ъ тоиже . єнѡне торжествꙋи .
наст҃и , стры , глас҃ъ , а҃ . по , прехва
лнїи мч҃ницы . слава , глас҃ъ , и҃ . пр҃иидѣ
те вси вєрнїи . інѣ҃ъ , гла тоиже . всепри
имѣ видѣлеѣме . напавечерниц҃ѣ поетсѧ
слжба стыѧ мч҃ницы ноулїанїи , стри
одемъ препр҃азднственымъ . по ѕ҃ и , пѣ ,
стѣ , мч҃ницѣ , глас҃ъ , д҃ . по , скоропревари .
женихѧ возлюбльши творца нбснаго . слава ,
інѣ҃ъ , препр҃а . налоутрени , и абгъ гь .
тро , препр҃а , два . слава , стлю . інѣ҃ъ ,
препр҃а . по а҃ , и҃ в҃ , стихологїи свѣдалны
стлю . слва , інѣ҃ъ , препр҃азднствꙋ . пополи
єлео , стѣ , стомꙋ . слва , інѣ҃ъ , препр҃азнь .

Степєнна , д҃ го гласа , первый анти҃дѡнъ .
прокименъ , чтна прегдѣмъ . сти . что
воздамъ гви ѡвсѣхъ . великодыханїе .
єѵлїе , ѡ҃ѡанна , зачало , ле , ѡ҃полꙋ .
по нмъ ѱалмѣ҃ъ , стра , гла , ѕ҃ . єгда
преставленїе . Канѡны , три҃ . препр҃а ,
сонрмосѡ , на ѕ҃ . нетлю два , на и҃ . ката
васїѧ . хс҃ раждаетсѧ . по г҃ , пѣсни , конда ,
препр҃аз . ѡнко . сѣ , стомꙋ . сла , ѳны ,
препр҃а . по ѕ҃ , пѣсни , конда , стлю , гла , и҃ .
по , взбранной . Къзбранномꙋ йдивно
мꙋ чюдотворцꙋ нашей земли . днесь при
тецемъ любовїю , тебѣ плетꙋще пѣснь
вгоносе петре . но ѡкѡ имѣѧ дерзнове
нїе когꙋ , мнгого образныхъ насъ избави
обьстолнїи . да зовемъ ти , радꙋйсѧ
оутвержєнїе градꙋ нашемꙋ , ѡнко . по д҃ ,
пѣсни , свѣтиле , стомꙋ , два҃ . сла , ѳны ,
препразднствꙋ . нахвалитѣхъ , стры , на
и҃ . препр҃а , є҃ , гла , ѕ҃ . по , аггльскїѧ пре
йдутъ . нбсатомꙋ , г҃ . два҃ состихи
нхъ . слава , глас҃ъ , в҃ . вемъ градъ петра
на . інѣ҃ъ , препр҃азднствꙋ , гла , тоиже .

волхва̀ калама̀ проречє́нїѧ совершаю́тем.
славосло́вїе вели́кое. и҃ѡпу́ветъ. Налитꙋ
ргїи блаже́нна ѿкано́на, препра́зньствꙋ.
пѣ́снь, г. и҃стлю пѣ́снь, ѕ. и҃прочаѧ слꙋ
а кв жба стльскам. Препра, хва ржтва.
и҃ сты́ѧ великомч҃нцы а҃настасїи фармаколи
трїе, и҃ рѣ́ оу҃зо рѣ́шителницы. в҃ечеръ,
наги возва, етры, препра, г, и҃стѣ́и, г.
гла, ет҃ѣ́и, гла, е. препра́зньственыи днь.
іны, препра, гла, тои҃же. недрѧхлꙋи и҃ѡви д҃е.
налти, препра. гла, ет҃ѣ́и, гла, д. живоно́
снаго воскрснїѧ хва. іны, препра, гла, тои҃.
вифлеѣме готовисѧ. тро, гла, д. а҃гница
твоѧ і҃ссе. ве, ѕі. слава, і҃нн҃ѣ, препраз,
готовисѧ вифлеѣме. и апавечерницѣ по
е́мъ, кано́нъ, препра́зньствꙋ. і҃рмо́съ,
и҃тропарѝ, подва́щи. нощꙋтрени, чте́мъ,
мꙋче́нїе сты́ѧ, начетве́ро. кано́нъ препра,
на и. и҃стѣ́и, на ѕ. по г, пѣ́сни, ко,
препра́зньствꙋ. по ѕ, пѣ́сни, кондакъ,
ет҃ѣ́и, гла, в. подо́бенъ, вы҃шнихъ
и҃щѧ. И҃же вонекꙋше́нїихъ и҃некѡрѣ́хъ
сꙋщеи. къцр҃кви твое́и притекающе,

прїе́млютъ чтна́ѧ и҃сцѣле́нїѧ, ѿ҃е́же вте
бѣ живꙋщїѧ бжтвеныѧ блгти а҃настасїе.
тыбо прно мирови и҃сточа́еши и҃сцѣле́нїѧ,
нахвалитѣ, етры, препра. подо́бно
и҃ѡсоже оу҃ка́зано е҃го́ мца, въ к. налти,
препра. по, до́ме є҃ѵ҃фра́довъ, воетихи
и҃хъ. гла, ет҃ѣ́и, гла, тои҃же, самоглаше.
воскрнїѧ прїѧла е҃сѝ да́ръ. і҃нн҃ѣ. до́ме
є҃ѵ҃фра́довъ. налитꙋргїи. про, дивенъ
бгъ воетыхъ свои́хъ. а҃плъ, кгалатомъ
зача́ло, и҃н. а҃ллилꙋ́їа, терпѧ потерпѣ
га. є҃ѵ҃а́лїе ѿлꙋкѝ, зача́ло, лг. кена
никъ, впа́мать вѣ́чнꙋю.
Препрадньство, хва ржтва. и҃стыхъ кг 3
мч҃никъ, і, іже вкритѣ. наги возвахъ
етры, препра, г. и҃стыѧ, г. гла, мч҃нкѡ,
гла, г. препрадньственыи днь пра. іны,
препра, гла, тои҃же. оукрасисѧ видлеѣме.
налтихови, препра, воетихи и҃хъ. гла,
стыимъ, гла, в. крит҃ъ препразнуетъ
днесь. і҃ны, препра, гла, тои҃же. се
врема́ приближисѧ. тро, гла, д.
мч҃нцы твои ги. ве, к. гла, іны, препра.

т.д.

и̂ апáкечерницѣ поéмъ трїóдь прéпра .
ірмосы̀ і̂ѳропарі̀ , по к̃ . послѣдѝже пáки
і̂рмо . наю̑трени , ч̀ тéмъ мч̑нїе є̑ты́хъ ,
к̃ . і̂къ златоую́стѣ , к̃ . к ано , прéпра ,
на и̃ . і̂ѳтьéмъ , на ѕ̃ . по г̃ , п̑кѣни ,
ко , прéпра . і̂ѳтъ , є̑ты́мъ , і̂прéпра .
по ѕ̃ , пѣ , ко , мч̑нкомъ , глá , д̃ .
по , гáбнѣмъ днéсь . ѓ ко звѣздà коéмъ ,
мч̑нкъ дéлатѝ чтно̀е стрáданїе . прéзà
рáждшїи нáмъ , і̂же квертéнѣ крьéмаго .
є̑гóже дбáмъ бе̑зл̑мене родúлà є̑сть ;
и ахва , прéпразднѣтвꙋ . і̂ꙗкоже прéнапúмà
ѧ̀ бы̀ к̃ , є̑гó мца . и лéтни , прéпра ,
і̂прéже пúсанымѝ стúхѝ . глáса є̑ты́мъ ,
глáсъ , г̃ . дóклѣ мч̑нúцы і̂ѳтúнѣ .
і̂нѣ , прéпразднѣтвꙋ , глáсъ , и̃ .
восприїмѝ вн̑ѳлеéмѣ бжїю митрополїю .
Прéпразднѣтво рѫ́тва хва . и є̑ты́ѧ прпкнó
мч̑нцы є̑ѳгенїи . к ѣ̀ , óбычнàѧ глáвжка ,
прéпра , і̂ѳтъ . тро , прéпрадднѣтвꙋ .
глáсъ , д̃ . О пнсовáшесѧ нúкогдà , со
стáрцемъ і̂ѻсúфомъ . і̂ꙗко ѿ бе̑лéмене дбдсва
вн̑ѳлеéмѣ мрїáмъ , кóчерѣ нсáѣи

бе̑зл̑мéнное рѫ́тво . наслѣдàѥ крéмѧ рóже
нїѧ , і̂мн̑ѣтъ нѣ̀ѣ кóбинтáнїе . но і̂ꙗко
крáсна полáта , кéртенъ цр̑цѣ покáзаѥ .
хс̃ рáждшесѧ , прéжде пáдшїи воскрéсити óбра ,
и̃ апáкечерницѣ , пшéмъ кано́нъ , прéпра .
наю̑трени . и̃ акáѳѣ , тро , прéпра , г̃ .
óбычнàѧ стихологїѧ . і̂ѳтъ , прéпра .
ч̀ тéмъ житїе є̑ты́ѧ д̃ . пшéмъ , к ано́на
дка . прéпра , глá , к̃ , на и̃ . ірмóсъ , по
к̃ . і̂ѳтъ̑ѣ , на д̃ . по ѕ̃ , пѣ , ко , прéпра ,
глáсъ , г̃ . подóбенъ , дбáѧ днéсь . пúсанъ
є̑гó мц̑а , к̃ , і̂нóсъ . нахвалúтѣхъ ,
є̑тры , подóбно , і̂ꙗкоже óбрáзано є̑гó мца ,
к̃ . нарѣчéнникъ , прéпра , сестúхи йхъ :
і̂мéлъ бѣ̀ть , і̂нтро , прéпра з̃ , і̂ѳктенїѧ . и
ѿпúсть . Б ѿторóнѣже чáсъ днѐ óбдержúтъ
кúлъ . і̂ерóнúмскѧѧ цр̑квь , і̂ерéйже и
дїáконъ óблекúтсѧ крúзы . пшéмъ блгословúвшѹ
слóвенúвшѹ і̂ерéю . начинáемъ пéрвагo чáса .
цр̑ю нбснмꙋ , тр̑тое . пощ̑е нáшъ , і̂ерéй ,
і̂ꙗко твоѐ бѣ̀ть цр̑тво . гди помúлуй , бг̃ .
прїидѣ́те поклонúмсѧ , г̃ . ѱ ло́мъ , ѳ̃ .
глы мо́ѧ вúдшй . ѱ ло́мъ , мд̃ . ѿрыгнꙋ

Э рце мое . и҃ме . бг҃ъ на́мъ прибѣ́жище и̂ сила . слава , і҃ннѣ , а҃ллилу́їа , трид҃ы . г҃и поми́луи҃ , трижды . слава , тропарь , гла́съ , д҃ . написа́ем и̂ногда́ . і҃ннѣ , бо . что̀ тя́ наречем̀ . и̂начина́ютъ пѣ́вцы̀ є̂ди́ном страны̀ , тропа́рь , гла́съ , и҃ . тво ре́нїе софро́нїево . вифлее́ме оу̑гото́вися . поемъ , дру́гая страна̀ поетъ тоижде , тропа́рь . и̂паки ли́къ пе́рвыи҃ , глаго́летъ стихъ . бг҃ъ ѡ̑ттоу́да прі́и҃детъ . и̂пою́тъ тропа́рь , гла́съ , г҃ . ннѣ пр҃ро́ческое . и̂ а҃вїе дру́гіи҃ ли́къ глаго́летъ , б҃ , стихъ . г҃и оу̑слы́шахъ слу́хъ твои҃ . и̂пою́тъ тои҃ же , тропа́рь . ннѣ пр҃ро́ческое . та́же , а҃ , ли́къ вы́шьшимъ гла́вомъ . слава , гла́съ , и҃ . вице глаго́летъ и̂ѡ́сифъ . і҃ннѣ , тои҃ же , тропа́рь . о҃ба ли́ка ви́ку́пѣ . та́же , про , гла́съ , д҃ . гл҃ъ речѐ комнѣ́ сн҃ъ мои҃ сѣ́дѝ ты҃ , а҃зъ дне́сь роди́хъ тя̂ . сти҃ . прошѝ ѡ̑менѐ . поемъ , пр҃ро́чество михе́йно . та́ко гл҃етъ г҃ь , и҃ты̀ вифлее́ме землѣ і҃ю́дова . а̂пл҃ъ , къ҃ѣвре́ѡмъ , з҃а , тг҃ . мнѡго ча́стнѣ , и҃мнѡгообра́знѣ . пѣ҃ѥ дїа́конъ ,

премýдрость прóсти оу̑слы́шиши҃ сто́го є̂ва́ллїа . і̂ере́и҃ , ѡ̑ма̀ , сто́го є̂ва́ллїа чтéнїе . дїа́конъ , воньмѣ́мъ . і̂ере́и҃ чтетъ , з҃а , б҃ . і҃е хв҃о ржтво̀ ви́це бг҃ѣ . та́же , стопы̀ моя̀ направи . тре́тое . поѡ̑ттоу́ наш҃ъ . і̂ере́и҃ . я̂ко твоѐ є̂сть цр҃тво̀ї . и̂ глаго́лемъ , ко҃ . дне́сь пребѣ́чное сло́во . г҃и поми́луи҃ , м҃ . та́же , мл҃тва великаго васи́лїа . і҃же наве́ки вре́мя . г҃и поми́луи҃ , г҃ . сла , і҃ннѣ . чтнѣ́йшую̀ херуви́мъ . і҃менемъ г҃нимъ бгвѝ ѡ̑ттоу́да . і̂ере́и҃ . бже оу̑щедри́ны . поѥ́м мл҃тва . хе́ свѣ́те и̂стинныи҃ . та́коже поемъ , і҃прочая , г҃ , часы̀ пообы́чаю бе҃зме жу́чаїя . я̂коже і҃ а҃ и҃ ча҃ . внача́лѣже ко҃е́гоже часа̀ гл҃етъ і̂ере́и҃ . г҃ лгвенъ бг҃ъ наш҃ъ . та́же . прі́идѣ́те поклони́мся , г҃ . поемъ , ѱ҃лмы̀ . гл҃емъже нако́емжо часѣ́ по г҃ , тропаря̀ . я̂коже преже рече́но бы́еть . а҃ , бе҃стиха̀ , а̂дру́гіи҃ сестихѝ . а̂на г҃ мъ , сла , і҃ннѣ . по в҃ , поѥ́мъ . и҃ а҃ мже часѣ́ кононархъ ста́въ посредѣ̀ цр҃кви прочита́етъ велегла́сно . стр҃ѵ , гла , ѕ҃ . дне́сь ражаетсѧ ѡ̑дви҃ца . и̂твори , г҃ , поклѡ́ны великїя .

потомъ глетъ сіе, такоже велегласно.
Многолѣтна оустрой бже, блговѣрнаго
и хлюбиваго цря и великаго кнзя, імк.
всея русіи самодержьца, намнога лѣта.
и поетъ ликъ правой. многа лѣта, г.
такоже и другіи ликъ, г, поетъ. и паки,
а, ликъ поетъ, г. посихъ діяконъ
кличетъ. Многолѣтна оустрой бже блго
вѣрнаго и блгороднаго, и хлюбиваго цря
и великаго кнзя, імк, намнога лѣта.
Многалѣтна оустрой бже блговѣрнаго и блго
роднаго, и хртолюбиваго гдря нашего.
бгомъ избраннаго, и бгомъ почтеннаго.
и бгомъ превознесеннаго. и г мъ соблюдае
маго, цря и великаго кнзя, імк. влади
мирьскаго, и московскаго. новгородскаго,
казаньскаго, и астароханьскаго. и всея
русіи самодержьца, намнога лѣта.
Многалѣтна оустрой бже, гдна нашего
стѣйшаго, імк. патріарха московьскаго
и всея русіи намнога лѣта.
таже, совокупльшеся оба лика, поемъ
стихѣру. слава, іныне, гласъ, ѕ.

днесь раждается ѿ дѣвца. таже, прокимен,
гласъ, д. мти сіонъ речетъ члкъ, и чело
вѣкъ родися внемъ. стихъ. основанія
его на горахъ стыхъ. ѿ прроч ества исаина,
чтеніе. глава, ѳ. отроча родися намъ
снъ и дастъся намъ. апл, къ евреомъ.
зачало, тѕ. братіе, егда стяжи и осщі
еміи ѿ единаго вси. діяко. премудрость
прости оуслышимъ стаго еѵалія. ѿ ма
тѳея стаго еѵалія чтеніе. зачало, д.
ѿшедшимъ волхвомъ, се аггл гнь воснѣ
явися и осифу, гля. таже. не предаждь
насъ доконца имени твоего ради. и тртое.
по ѿче нашъ. кондакъ. гла, г. дѣвая
днесь превѣчнаго слова, ги помилуй, м.
таже, млтва, великаго василія. іже на
всяко время. ги помилуй, г. сла, іны.
чтнѣйшую херувимъ. и менемъ гнимъ
блгви ѿче. іерей. замлтвъ стыхъ ѿцъ.
та. млтва, великаго василія. влко ги іс
хе бже нашъ, долготерпѣливе о наших согрѣ
шеніихъ. та. в оцртвіи своемъ егда при
идеши. сла, іны. помяни насъ ги. та.

Аи́къ небе́сныи пшетъ тѧ҃ . вла҃ , є҃ окоръ
етыхъ а҃ггалъ и҃архаггалъ . гны҃ . и҃сповѣда́ніе
правосла́вныѧ вѣ́ры , пе́ркаго и҃ктора́го вобо́
ра . вѣ́рую вое҃ди́наго бга о҃́ца вседержи́те
ля . ма́тва , о҃ слаби́ о҃ста́ви о҃́пусти .
поеи́мъ . о҃́че на́шъ . конда́къ , гла́съ ,
г҃ . дн҃ь дне́съ превѣ́чное сло́во , вверте́
пѣ҃ гражде́тъ роди́ти . г҃и поми́луи , м҃ .
и҃ма́тва . кесто́ѧ трїе е҃диносу́щнаѧ .
и҃о҃́пусти . а҃ллилу́їа . гла҃ , є҃ .
бгословлю́ г҃а , глаго́лемъ , налитурги́и .
а҃ще ли лу́чится пра́зникъ ржⷭтва хⷭ҃ва , вне
дѣ́лю , и҃ли вопоне́дѣльникъ . и҃ тогда́ по
е́мъ часы́ по́чиноу и҃хъ , пре́же , вма́тинъ .
а҃́ще не́судетъ литурги́и , тогда́ помоли
тⷷ҃ , кесто́ѧ трїе . глаго́лемъ , бу́ди
и҃мѧ г҃не , и҃сто́мъ . бгословлю́ г҃а . и҃зве
ршенныи о҃́пусти́тъ повы́чаю . о҃́пелѣдиⷧ҃
же часⷧ҃ , зна́менаи́мъ вели́кое . и҃зобрае́м
ѧ вѣ҃рнꙑѧ . о҃блачи́тѧ і҃ере́и вѣсь чинъ
ѡ҃лта́рскїи , и҃начина́етъ вечерню повы́чаю .
бгⷭ҃вивше́же і҃ере́ю , г҃лемъ . цр҃ю не́бесный .
трⷱ҃и́тое . по҃́че на́шъ , і҃ере́и . и҃ко чⷭ҃тое е҃сть

цр҃тво . и҃гле́мъ , г҃и помилу́и , кⷪ҃ . прїидⷦ҃
те поклонимѣ҃ , г҃ . и҃ облада́и дше́ мо҃ѧ г҃а .
в҃ели́кое дїа́конство о҃́ере́ѡ . г҃и возва́хъ ,
наглаⷭ҃ , к҃ . и҃ кади́тъ і҃ере́и по́вы́чаю .
и҃ повеча́вшимъ , стихи҃ , д҃ . гла҃ , к҃ , на и҃ .
и҃ере́и́же о҃́шедъ творитъ проскомиді́ю . а҃и
ковеже пшю́тъ самогла́сны , стⷭ҃ры . прїидⷦ҃
те возра́дуемѣ҃ г҃ви , и҃прочаѧ . в҃ла҃ , и҃ны҃ .
а҃ гдⷭ҃твꙋ е҃динонача́льствующꙋ . и҃ вы́вле́т
вы́ходъ съе҃ва́лїемъ . в҃ вѣ́сте тихїи . и҃
прокиме́нъ , дню . и҃чте́нїа , пра́зни́кꙋ ,
по́чиноу и҃хъ . и҃по́среди чте́нїи , тропари́и ,
всⷭ҃тихи҃ и҃хъ , во́время вко́е . по́ окончанїи
же чте́нїа , вы́ваю́тъ дїа́конства ма́лаа .
и҃по́кои́зглаⷭ҃ пше́мъ , трⷱ҃и́тое . т҃ѧже ,
про҃ , гла҃ , а҃ . г҃ъ рече́ комнѣ҃ сн҃ъ мо́и е҃си
тⷭ҃ . стⷭ҃ъ . проси҃ ѡ҃мене҃ . а҃пⷭ҃ъ , ко
е҃вре́ѡмъ , за҃ , тг҃ . а҃ллилу́їа . гла҃ , є҃ .
рече́ г҃ъ г҃ви моему҃ . стⷭ҃ . же́зⷧ҃ сн҃ы по́де.
сти . и҃зчрева́ пре́же де́нни́ца . е҃ва́нгеліе , ѡ҃
лу́ки҃ , за҃ , є҃ . и҃зы́де повелѣ҃нїе . и҃по́рѧдъ
бже́ственнаѧ литурги́а , вели́каго бгⷭ҃ловлѧ҃
ѥ҃ . хвали́те г҃а . Потре́бно е҃сть вѣ́дати . зр҃ч

Ако̀ а҆́ще прилу́читсѧ на́вечеріе хва̀ рж҃тва̀ ,
вс҃у́бо́ту , и҆лѝ вне́дѣлю . пѣ́тиа̀ не́бываетъ .
и҆́трапарѝ начасѣ́хъ вене́цевы дни́ непою́тсѧ .
но̀ вра́нокъ пре́же ве́чера , ѡ҆пра́вдаемъ и҆́хъ ,
ꙗ҆́коже оу҆ка́зано . творя́ще пообы́чаю , по
до ѳ҃го часа̀ . вторѣ́же два̀ дни́ , а҆́ще слу́чи
тсѧ на́вечеріе , быва́етъ литу́ргіа златоу҆́стаго вое҃воѐ вре́мѧ . и҆́посовершени́и е҆̀
не́вхо́димъ в҃трапе́зу . но̀ в҃притво́рѣ цр҃ко́
вне́мъ , сѣ́дшимъ на́мъ . и҆́даетъ трапе́
зарь поу҆ло́мку хлѣ́ба комо́́ждо , и҆́мало
емоу҆́кви́ , и҆́фи́никъ , и҆́пое҆ди́ной ча́ши ви
на̀ . посе́мъ ѡ҆́шеше вы҃ше́лі́ѧ свои́ѧ , безмо
лтвуемъ добремени .

Причасти́же , послѣ́днемъ днѐ . начина́емъ
вече́рню . а҆́ще бу́детъ вс҃у́бо́ту ве́черъ .
стихологи́суемъ , пе́рвую ка҆ѳи́сму , вто҃рую .
а҆́щелиже вне́дѣлю , е҆ди́нъ а҆нтифо́нъ .
а҆́щелиже е҆́сть по́стъ , стихологі́ѧ небы
ва́етъ . и҆ги возва́хъ , стихе́ры , само
гла́сны , гла́съ , в҃ , на и҃ . слава ,
и҆нн҃ъ . а҆́вгу́стъ е҆диноначальствуя́щу .
вы҃ходъ съ е҆ва́нгелі́емъ . свѣ́те тихі́и .

про҃ , днѝ . паремі́и , попреже писа́ному .
вторы́и бже , непое́мъ . но̀ быва́етъ попаре
мі́ѧхъ , е҆ктені́ѧ ма́лаѧ . и҆повозгласъ ,
прокиме́нъ . гдⷭ҃ь рече́ комнѣ́ сы́нъ мои́ е҆сі̀ ты .
вторы́хъ . прови́ ѡ҃менѐ . а҆пⷭ҃лъ , кгала́томъ ,
зача́ло , е҃з . а҃ллилу́і́а , гла́съ , е҃ . рече́
гдⷭ҃ь гви́ моему́ . вто҃ . же́злъ вы́лы после́тъ
тви . вто҃ . и҆зу́тра преже дне́ница . е҆ѵ҃а́лі́е ,
ѡ҃матѳе́а , зача́ло , нг҃ . и҆́потомъ е҆́кте
ні́а̀ . и҆́неполнимъ вече́рнѧа молитвы .
и҆́прочаѧ поря́ду и҆́хъ . і҃ѡа́нъ .

по҃ѡ́бѣтѣ́же . а҆́ли е҆́сть литу́ргіа и҆́ли
не́сть . вжига́емъ свѣ́щникъ посреди
цр҃кви . и҆ста́вше ря́домъ бра́тіѧ , пою́тъ
тропа́рь , празни́ку . слава , и҆нн҃ъ , ко҃ ,
празни́ку . повсконча́ніиже кондака̀ . а҃бі́е
канона́рхъ ста́въ , посредѝ цр҃кви , сла́витъ
цр҃ѧ , глаго́ля велегла́сно , сице .

Мно҃голѣ́тно сотворѝ бг҃ъ держа́вное и҆́стое
цр҃тво и҆́хъ намно́га лѣ́та . паки посе́ по́ряду .

Мно҃голѣ́тно сотворѝ бг҃ъ держа́вное и҆́стое
цр҃тво и҆́хъ намно́га лѣ́та . та́же сице .

Мно҃голѣ́тно сотворѝ бг҃ъ , бго҃вѣ́нчанное ,

тдѳ

бгонареченное, бгомъ соблюдаемое держа
вное истое цртво ихъ намнога лѣта.
таже, патріарху. Многолѣтна оустрой
бже великого гдна нашего, стѣйшаго імк,
патріарха московского, и всея русіи. намно
га лѣта. Сице древле обычно бѣ творити,
в цртвующемъ градѣ востѣй содіи.
таже, игумену. Спаси хе бже, прпбнаго
отца нашего игумена, імк, совсею яже
охѣ братіею нашею, г. Поздравленіи,
входимъ на трапезу, и ядимъ смасломъ.
и піемъ вино, в славу бжію. рыбъже
не ядимъ. в нѣкихъ же оуставѣхъ не спо
велѣніемъ глаголетъ намъ, не ясти ма
сла, но с произволеніемъ;
зри причасѣ же, і мъ нощи, клеплетъ
тяжкихъ, ві. таже, в великое.
Посемъ в желѣзное. Ісобираемся въ цркови.
Благословившу іерею. и начинаемъ павече
рию великую. Егда же начнемъ пѣти.
слава в вышнихъ бгу. и детъ іерей
и діяконъ аще есть. и облачатся вооде
жда своя пообычаю.

параеклисіархъже вжигаетъ свѣщу, на вхо
дномъ свѣщницѣ. и творимъ исхожденіе
в притворъ. и бываетъ литія пообычаю.
поющимъ намъ, стихѣры, самогласны,
празднику, д, гласъ, а. слава, гласъ, е.
волсви перенестіи. іннѣ, гласъ, ѕ. ли
кують аггли. таже, глаголетъ, іерей,
молитвы обычныя бдѣнію. посемъ, вше
ше въ цркви. поемъ, стихѣры, самогла
сны. едина, гласъ, в. и двѣ, гласъ,
г. стихиже глаголемъ сія. стихъ, а.
и з чрева прежде дньница. стихъ, в. рече
гь гви моему. припѣваемъже сими стихи
и до отданія празника. слава, гласъ, д.
веселися иерусалиме. іннѣ, гласъ, той
же. в вертепъ вселися. тропарь, гла,
д. Ржтво твое хе бже нашъ, восія
мирови свѣтъ разумный. в немъ бо іже
звѣздамъ служащеи, звѣздою поучахуся,
тебѣ кланятися солньцу праве
дному. и тебе вѣдѣти свыше востокъ.
гн слава тебѣ; и речемъ его,
трижды. благословеніе хлѣбомъ,

пообы́чаю . повемъ чтéніе втолкова́нїи ,
є́же ѿмат҃ѳе́ѧ , сло́во , д҃е . та́же , є́зд҃а
ѱа́лмы , и҃вгъ гь . тр҃о , рⷞ́тво твоѐ хⷭ
бже на́шъ , г҃ . і҃обы́чныѧ вти́хологїѧ .
и҃нѣда́лны , глю́тем , пра́з҃ . и҃чтенїѧ ,
толкова́нїе златоу́стаго , є́же ѿма҃ , ѡ҃
пра́з҃ницѣ . пополїе́леⷭ́ѣ , чтéмъ вⷴ҃го
сло́вѣ . хⷭ́ ра́ждаетем . та́же , втепе́нна ,
а҃нтифо́нъ , а , д҃ го гла́са . п҃ро , гла , д҃ .
и҃ зⷱ҃рева пре́же дне́ница . вⷴ҃тн . рече́ гь гви
моемѹ . в҃ ѧ́ко дыха́нїе . є҃ ѵ҃ллїе , ѿма҃ ,
за҃ , в҃ . і҃ѣ хⷭ́во рⷞ́тво ви́це бⷴ҃ . по и҃ мъ
ѱа́лмѣ , в҃ тихⷴ҃ра , гла́съ , ѕ҃ , вамогла́сна .
в҃ ла́ва вⷷ҃шнихъ бгѹ . ка́нона два .
є҃ди́нъ творе́нїе , ки́ръ ко́змы . а҃дрѹгїй ,
ки́ръ і҃оа́нна . і҃рмосы́ , подважды . а҃тропа
рїи на҃ ві . повⷴ҃дне , і҃рмосы́ , о҃бою кано
нѹ , о҃ба ли́ка поединомѹ . по г҃ , п҃ѣни ,
и҃пако́и , гла , и҃ . и҃же ѿнача́токъ а҃зы
не́бо ти́ приневѣ лежа́щемѹ мла́нцѹ въи҃ме́лех ,
звⷴ҃здою волхвы́ призва́въ . и҃хже и҃ѹди
ви , невкипетры , нипревто́лы , но́ повⷴ҃
дне́ю ницето́ю . что́бо хⷭ́ѹ́ѧшн вертепа ,

что́же ли смире́нѣе пеле́нъ . вни́хъже о҃бли
ста́ бⷞ́тва твоего́ бога́тьство . ги сла́ва тебѣ ,
и҃ чтéніе . п҃ о ѕ҃ , п҃ѣни , ко , гла , г҃ . по .
д҃ва́м дне́сь прⷭ́ѹществена́го ра́ждаетъ .
и҃зема́ вертепъ непри́косновéнномѹ прино́
ситъ . а҃ггли спа́стырми славосло́вятъ .
волсвѣ́ же по звⷴ҃здѣ пѹ́ть ше́ствѹютъ .
на́съ бо ради роди́ѧ о҃троча́ мла́до , прⷭ́вⷴ҃
ный бгъ . і҃ѩко . и҃ чтéмъ сло́во велїкаго
васи́лїѧ . є҃ мѹ́же нача́ло . хⷭ́ бо рⷞ́тво .
и҃ а҃ ѳ҃ , п҃ѣни , даю́тем свⷱ҃щи́и бра́тїи .
в҃ вⷴ҃ . повⷱ҃ти́лъ на́мы є́сть . г҃ . и҃ахвали́тѣ ,
вⷱ҃ры , на д҃ , гла , д҃ . сла , гла , ѕ҃ .
є҃гда́ вре́мѧ . і҃нⷭ́ѣ , гла́съ , в҃ . дне́сь
хⷭ́ ввⷱ҃ дне́мⷭ́ ра́ждаетем . в҃ лавосло́вїе вели́
кое . є҃ ктенїи́ , і҃ѿпѹ́стъ . з҃ наменаетъ
же и҃гѹ́менъ бра́тїю , вⷱ҃ты́мъ ма́слом ,
ѿⷱ҃та́го кади́ла , і҃же прⷭ́пра́з҃никомъ .
поющимъ на́мъ , вти́хⷴ҃рѹ , вамогла́сну ,
пра́з҃нику . та́же ча́съ , а҃ .
потре́бно є́сть вⷴ҃да́ти . а҃ ко а҃́ще прилѹ
чи́тем вне́дⷴ҃лю , пра́з҃никъ , рⷞ́тва хⷭ́а .
и҃ли кр҃ще́нїѧ . ничто́же вокр҃но пое́мъ .

ни є҃ва́ліе , ни налитꙋргі́и . но̀ вс҃ѧ слꙋ
жба посто́ѧ є҆ди́номꙋ пра҃зни́кꙋ , і҆наве
черни , і҆ноу́трени , і҆налитꙋргі́и .
В҃е́чьже и҆̀ве . а҆́ще бнаве́черїи нѣ́сть поста̀ .
литꙋргі́а златоꙋ́стаго . а҆наѳамы́и пра҃
слꙋ́жба , васи́лїева невозбра́нно . та́коже
быва́етъ , и҆̀пра҃зни́къ провѣ́щенїѧ .
Разꙋмноже бꙋ́ди но҃се́мъ . ѡ҃хва ржтва̀ ,
дв҃тыхъ бг҃оявле́нїй , ника́коже поста̀ , ни
колѣнопокло́нїѧ небы́ваютъ , нижѐ
въцр҃кви , нижѐ вкелі́ѧхъ .

е кѳ ✻ Є҆́же по́плоти рожество̀ гⷭ҇а бг҃а и҆̀спред ни́шаго
і҃ѱа хⷭ҇а . Бы́ваетъ литꙋргі́а по́ранꙋ ,
бдѣ́нїѧ ради . Кле́плетъ бма́лое клепа́льце .
собра́вшимсѧ по҃є҃, ча҃ , г҃. и҃ ѕ҃ и҃ . и҆бла́женна
въпритво́рѣ . та҃ , кле́пле҃ , вве́ликое би́ло .
начина́емъ литꙋргі́ю , и҆̀по҃е́м , а҆нтифо́ны .
а҆нт҃ , а҃ . ѱло҃ , рі҃ . гла҃ , б҃ . И҆сповѣ́мсѧ
тебѣ̀ гⷭ҇и вс҃ѣ́мъ ср҃це́мъ мои́мъ , всѣ́хъ
пра́выхъ и҆ѳи́нмъ . мл҃тва́ми бц҃а є҃ди́не спаси́
на́съ , Дрꙋга́ѧ страна̀ то́йже є҃ст҃и . Сты́и , в҃.
вели́ѧ дѣ́ла гⷭ҇нѧ , и҆зыска́на вс҃ѣ́хъ во́лѧ
є҆гѡ̀ . моли́тва́ми бц҃а є҃ди́не спаси́ на́съ ;

ѥ҃ти , г҃ . и҆сповѣ́данїе и҆̀вел҃ѣ́пота дѣ́ло є҆гѡ̀ ,
и҆̀пра́вда є҆гѡ̀ пребыва́етъ въвѣ́къ вѣ́ка .
мл҃тва́ми бц҃а є҃ди́не спаси́ на́съ . ела҃, і҃нѣ҃ .
мл҃тва́ми бц҃а . а҆нти҃ , в҃ . ѱло́мъ , ра҃ .
Блаже́нъ мꙋ́жъ бо́и҃мъ гⷭ҇а , въ҃ заповѣ́дехъ
є҆гѡ̀ вос҃хо́щетъ зѣ́ло . спаси́ нꙑ҆ и҆̀не бж҃їи
рожено́мъ ѿ҃дв҃ы пою́щихъ т҃и , а҆ллилꙋ́і҃а ,
г҃. Сты́и . сѧ́но наземли́ бꙋ́детъ сѣ́мѧ
є҆гѡ̀ . ро́дъ пра́выхъ бл҃гови́тсѧ . спаси́ нꙑ҆
и҆̀не бж҃їи рожено́мъ ѿ҃дв҃ы пою́щихъ т҃и , а҆лли
лꙋ́і҃а , г҃. Сты́и . сла́ва и҆̀богатство̀ вдомꙋ̀
є҆гѡ̀ , и҆пра́вда є҆гѡ̀ пребыва́етъ въвѣ́къ вѣ́
ка . спаси́ нꙑ҆ и҆̀не бж҃їи . рожено́мъ ѿ҃дв҃ы .
Сты́и . воззрѣ́и҃ вотмѣ́ст҃ѣ пра́вымъ ,
мл҃тивъ и҆щедръ и҆̀праведенъ . спаси́ нꙑ҆
и҆̀не бж҃їи рожено́мъ ѿ҃дв҃ы . Сла҃ , і҃нѣ҃ .
Є҆ди́нороднꙑи и҆̀нъ сло́во бж҃їе . а҆нти҃ , г҃ .
ѱло́мъ , р҃ѳ҃ . гла҃ , д҃ . речѐ гⷭ҇ь гⷭ҇и моемꙋ̀ ,
сѣ́дѝ о҆́десн҃ꙋю менѐ , до́ндеже положꙋ̀ вра
гѝ твоѧ̀ подно́жїе ногама твои́ма . Тропа́
рь . ржтво̀ твое҃ хе҃ бже҃ на́шъ . Дрꙋгі́и ли́къ
то́же . речѐ гⷭ҇ь гⷭ҇и . Сты́и . же́злъ сі́лы
по́слетъ т҃и гⷭ҇ь ѿ҃ сі҃она , і҃ѡдолѣ́еши посредѣ̀

вра́гъ твои́хъ : рⷞ́жтво̀ твоѐ хⷭ̀ бѣ́же на́шъ . Стⷭ̀ . ѓтобою нача́льство бѣ́дѣ сѝлы твоеѧ̀ , вѣ́ки сѣ́дѧщихъ сты́хъ твои́хъ . рⷞ́жтво̀ твоѐ хⷭ̀ бѣ́же на́шъ . вхо̀ . ѝ зⷱ́ре ва пре́же де́нни́ца роди́хъ тѧ̀ , кля́тем гⷣ́ѣ ѝнерасѣ́ѣтем . т̀ропарь . рⷞ́жтво̀ твоѐ хⷭ̀ бѣ́же на́шъ . сла , і҃нн҃ѣ , кондакъ . дв҃ва дне́сь преⷭ́ущественаго раждⷭ́тъ . и҃ мⷭ́ѣ сто трисⷭ́таго . є҃ли́цы вохꙋ́ха кресⷮ́нⷭ́тем . Прокѣ́менъ , гла́съ , и҃ . Бⷭ́ѣ земл҃ѧ да поклони́тⷭ́тсѧ . Стⷭ̀ . воскли́кнⷭ́тⷮе гⷣ́ѣ . а҃ пл҃ъ , кгала́томъ , зача́ло , ѕ҃ . а҃лли́лꙋі҃а , гла́съ , а҃ . нⷭ́ба пов҃ѣ́дѧютъ сла́вꙋ бж҃ію . стⷭ́ихъ . дн҃ь дн҃и ѿры́гаетъ глаго́лъ . є҃ѵ҃а́ліе , ѿ҃ матѳ́ѣ , зача́ло , трⷮе́ціе . і҃ѵ҃ рожⷣ́шꙋю . и҃ почи́нꙋ бж҃ⷮве́наѧ слꙋ́жба , златоꙋ́стаго . к҃ ѕманни́къ , гла́съ , з҃ . и҃ зⷱ́кленіе посла́ гⷣ́ь лю́демъ свои́мъ . и҃ трапе́зⷯ ѹ҃тⷭ́ѣшеніе бра́тіи , довⷭ́ольноже и҃дꙋ хо́бно . вне́мъже и҃чⷭ́тем сло́во , златоꙋ́стаго . є҃мꙋ́же нача́ло . д҃ревле ꙋ҃бо патрі́архъ . Подобаетъ вѣ́дати ,

ꙗ҃ко ѿ҃ пра́зника рⷞ́жтва хⷭ̀ва , даже до ѿ҃да нїѧ̀ пра́зникꙋ его҃ гла́вленїѧ . наꙋ́трени , глем дв҃ѣ , ка҃ . а҃нафе́ри , г҃ а , рждо ка́ѧ . ѡ҃ставлѧ́емъже и҃мѣ́ждрⷱ́ѧ , и҃на па҃ве́черни́цѣ кано́нъ моле́бенъ , прⷱ́ѣ́ѵ҃ѣ́ѣ бц҃ѣ . Сѣ́боръ прⷱ́ѣ́ѧ бц҃ы . ѳ҃ сⷱ́таго ѕ҃ѣ́нно мⷱ́ника є҃ѳфи́мїа , є҃ппа вардѝнскаго . слꙋ жба его҃ поⷮе́тем на па҃ве́черни́цѣ . ве́черъ , стихологі́а нⷭ́ѣбы́ваетъ . наги возва́хъ , ѡ҃ставѝмъ , сти҃ѧ . и҃ѕ҃ . и҃пое́мъ , стихⷯ́ры пра́зникꙋ , гла҃ , в҃ . прі҃и҃дⷭ́те возра́дꙋемсѧ гⷣ́ѣ . с҃ла , і҃нѣ҃ , гла́съ , ѕ҃ . с҃лава ѣ҃ѣ́шнихъ бг҃ꙋ . в҃ ѣ҃ѣ́ходъ . прокѣ́ме , вели кі҃и , гла҃ , з҃ . кто҃ бг҃ъ вели́и , ꙗ҃ко бг҃ъ на́шъ . стⷭ́ихъ , а҃ . ѣ҃ѣказа́лъ є҃сѝ влюдехъ сла́вꙋ твою҃ , стⷭ́ихъ , в҃ . рⷯ́хъ нⷭ́ѣ на ча́хъ . стⷭ́ихъ , г҃ . помина́ꙋхъ дⷯ́ла гⷣ́ня . а҃ще ли є҃сть , вⷱ́ко́та , пое́мъ , прокѣ́менъ . г҃ в҃ осмⷭ́ѣ́мъ . прⷱ́ѣварѧ́ⷮⷭ́ѣ́ѧ сѝи прокѣ́менъ , вⷱ́ѣ́хъ прокѣ́менѡвъ . ѡ҃ктихо́ѵ҃ѣ , стихⷯ́ры самогла́сенъ , гла́съ , и҃ . стⷭ́ихи́же глемъ . и҃ѕ҃ра́ѵ҃ева прⷱ́ѣ́же де́нни́ца . стⷭ́ихъ . рече́ гⷣ́ь гⷭ́и моемꙋ . ѣ҃мⷭ́ѣко стⷭ́ихи

влгмъ , донде же ѡдамы праздникъ
ржтва . вла , ініи҃ъ , гла , и . вниде́емъ
вте́кшимъ . тро . ржтво твое хе бже .
наоу́трени . обы́чныя стихологі́и дв҃ъ .
в҃ъ , гле́мъ пра́зднику , чте́мъ , г҃ . поемъ
кано́ны , пра́зднику , о҃ба , та́коже нагамыи
пра́зднику . катавасі́и . хе ражаетем , о҃ба
ли́ка кѹ́пно . по г҃ , пѣ́сни , ко , пра́зднику ,
два дне́ь . по ѕ҃ , пѣ҃ , ко , вц҃ъ , гла , ѕ҃ ,
самогла́сенъ . Иже преже дньница , ѡ҃ц҃а
бе́мтре рожена , наземли безъѡ҃ц҃а
вплоти́ем днеь и҃зтебе дво . тѣ́мже
звѣ́зда бл҃говѣ́стѹетъ волхво́мъ . а҃ггли
же пастыри поютъ , неизрече́ннoе
ржтво твое ѡбрадованнаа , свѣ́тилен ,
пра́зникѹ . нахвалите́хъ , стихѣ́ры
на д҃ , гла , д҃ . всели́тесѧ праведнїи .
слава , гле́съ , ѕ҃ . днеь невидимое
е҃стество́ . ініи҃ъ , гле́съ , б҃ . днеь
хе вниде́емъ . славослові́е велико́е .
и҃ѡпѹ́етъ . налитѹргі́и , и҃ лже́нна ѡ҃ка
но́на , пра́зникѹ , пѣ́снь , г҃ , и҃ ѕ҃ а҃ . повхо́
дѣ , тропа́рь . ржтво твое хе бже наш҃ .

вла , ініи҃ъ , ко . іже пре́же дньни́ца .
про , гла́съ , г҃ . пѣ́снь , вц҃ъ . велі́читъ
дша моѧ гл҃а . стихъ . и҃ко призре́
насмире́нїе . а҃пл҃ъ , ко е҃вре́ѡмъ , за
т҃ѕ . а҃ллилѹ́їа , гла́съ , и҃ . воскресни ги
впокои́ твои́ . е҃ѵаггели́е , ѡ҃мт҃ , за , д҃ .
кекраки́ . и҃збавле́нїе повла г҃ь . вы́сотѣ ,
порѫ́тѣ х҃в҃ъ . Налитѹргі́и , про , гла , д҃ .
помнѧ́ нмѧ твое вовре́мсомъ родѣ и҃ро
дѣ . стихъ . слы́ши дще и҃ вни́жь . а҃пл҃ъ ,
ѡ҃тнмѹдѣ́ю , зача́ло , сп҃и . а҃ллилѹ́їа ,
гла́съ , и҃ . воскресни ги впокои́ твои́ .
е҃ѵаггели́е , ѡ҃мт҃ дѣ́м , за , мѕ . кенани .
ча́шѹ спасе́нїа . нлм҃ пороженѣ́хъ х҃в҃ъ .
и҃па́мать ѡ҃тыхъ и҃правед҃ныхъ , и҃ѡсифа
обрѹ́ченика , и҃и҃а́кова бра́та бж҃їа , и҃дв҃да
цр҃а . вечеръ , наваѳе́нїи , ѡ҃бы́чное .
на́ги возва́хъ , стихѣ́ры , воскре́сны ,
воѡхтаи , г҃ . и҃пра́зникѹ , д҃ , гла́съ , б҃ .
прїи́дѣте возрадѹе́мсѧ гв҃и . и҃ѳтыи́мъ , г҃ .
гла́съ , а҃ . подо́бенъ . и҃ѳнымъ чинѡ́мъ .
слава , гла́съ , ѕ҃ . па́мать сотворе́мъ .
ініи҃ъ , бѡ , а҃ . гла́вы . налитѹ́ргі́и . хра́мѹ ,

ѝпразникъ . ѧ̀ѧстихо́вникъ , стры , воскрны .
в҃ла , гла , s҃ . ѣтлемъ па́мять . і҃нъ , пра ,
гла , тоиже . днесь невиди́мое е҃стество .
наве́рзе́ніе хлѣбомъ . тро , вце дво , а .
таже , ржтво твое хе бже нашъ , а . таже ,
нетыимъ . тро , гла , в҃ . Б҃лговѣстви
їоси́фе дв҃дв чюдеса́ бго ѡ҃цу . дв҃у ви́дѣвъ
е҃е́й рожа́ющу . е҃пастыри славословилъ е҃е́и ,
е҃волхвы́ поклони́лем е҃е́и . а҃гломъ вѣ́сть
прїа́лъ е҃е́и . ха бга моли́ , да спасе́тъ дша
наша , ч҃тетем сло́во ст҃а́го григо́рїа ни́сска
го , о҃тц҃е́и трц҃ъ , їо҃авра́мъ . ѝпрочам
слу́жба , бдѣ́нїю поря́ду . к҃анонъ , воскре
сенъ , ѝвц҃ъ , на s҃ . ѝпра́зникѹ , на д҃ .
нетыимъ , настоя́щам недѣ́ли , на д҃ .
по г҃ , пѣ́сни , конда́къ , пра́зникѹ . двам
дне́сь . по s҃ , пѣ , ко , гла҃ъ , г҃ . по , двам
дне́сь . Вселїи́м днесь бжественый дв҃дъ
ѝполня́ется . ѝо́нда́же хвалѹ́ сѡ́ако
вомъ прино́сятъ . вѣнецъво́ е҃ро́дѣтвомъ
хв҃ымъ , прїе́мше ра́дѹются . ѝнеизре
че́нно наземли́ рожьшагова́м вопїю́тъ
ѝпою́тъ . ще́дрыи спаса́ тебе́ чтѹ́щихъ ,

с҃вѣтиленъ воскре́сенъ . ѝетыимъ , ѝпра .
Нахвали́тѣх , стры , воскре́сны , д҃ . ѝпра ,
вимогла́вны , д҃ . вселитеем пра́веднїи .
в҃ла , гла , и . кро́вь ѝо́гнь . і҃нъ . преблаго
слове́на е҃е́и . славослови́е вели́кое . ѝѡ҃пу
стры , е҃ваньгелиа́м посво́е́мѹ чи́нѹ . на҃лнтѹ
ргїи слаже́нна гла́ѹ , на д҃ . ѝпра , на д҃ .
нетыимъ , пѣ́сень , s҃ . на д҃ . про , гла , д҃ .
ди́венъ бг҃ъ вос҃тыхъ вонхъ . стихъ . въце́
ркважъ бл҃гословите бга га . а҃плъ , кгала
тѡ , зача́ло , е҃ . а҃ллилѹ́їа , гла , д҃ . по
мани́ гн҃и дв҃да . е҃ва́лїе , ѡ҃ма , за , д҃ . ѡ҃ше
шимъ волхвѡ́мъ . кенакни́къ . хвали́те .
дрѹгїи . ра́дѹйтеем . подоба́етъ вѣ́да
ти . а҃ко а҃ще прилѹ́чи́тем хв҃о ржтва
ѣнедѣ́лю . нетворимъ па́мяти настоя
щимъ ст҃ы́мъ , въгрядѹ́щюю недѣ́лю , за
е҃же нача́ло прїа́ти генварю́ мц҃ѹ . ѝхва
ржтва пра́зникъ , оу҃же ѡ҃да́етъем .
но́ совершаемъ ѥ҃и́ въ к҃s , де́нь , наоу҃
трїи пра́зника . ѝзвѣ́стнеже да
бѹ́детъ . а҃ко а҃ще бѹ́детъ двѣ́ недѣ́ли ,
межѹ́ рожества́ христо́ва , ѝго́ ѝвле́нїа .

чте́тем оу҃бо вперьвую нлю, є҃ва́ліе, ѿма҃. ѿшешимъ волхво́мъ. а҃въдрогу́ю
нед҃е́лю, є҃ва́ліе, ѿмарка. Зача́ло є҃ва́ліа і҃ хва҃. а҃ щелн влучи́тем е҃дина во
бо́та, і҃е́дина нлм. Ч те́тем оу҃бо вевбо́
ту є҃ва́ліе, евбо́та поржтъ хвъ. а҃вилю чте́тем є҃ва́ліе, нлм превгоавле
нїемъ. С таго перво мученика и҃пе́
рво влужи́телм а҃пла, а҃рхидїа́кона сте
фа́на. и҃ прпбнаго ѿца нашего і҃неповѣ́
дника, ф҃еодора начерта́ннаго, бра́та
ф҃еофа́ну творца̀ канѡ́номъ. в҃ечеръ,
о҃бычнмм стихологі́м. и҃ аги возвахъ,
втры, стефа́ну, г҃. и҃ тому́ ф҃еодору, г҃.
вла, стефа́ну, гла, в҃. црю и҃клцъ вевхъ.
і҃нъ, пра, гла, тонже. ве́лїе и҃превлавное
чюдо. навти, втры, пра. вла, стефа́ну,
гла, в҃. первын въмученицѣхъ показа́м.
і҃ны, пра, гла, тои҃. ликую́тъ а҃ггли. тро,
стефа́ну, гла, г҃. а҃ пле втын.
ве, кв. вла, прпбному, гла, и҃. правовлавїю
настависе. о҃ктоврїа, аі. і҃ны, пра.
наю҃трени, и҃ авгъ гъ. тро, пра, на҃пла.

вла, прпбному. і҃ны, пра. Ч те́мъ житїе
начерта́нному, на́три ча́сти. похва́лное
же ни҃ево́каго, є҃же о҃перкому́ченицѣ, чте́м
натрапе́зѣ. по ка, сѣ, пра́зника. По е҃,
канѡ́ны, г҃. пра, пе́рвыи воирмо́, на ѕ҃.
стефа́ну, на д҃. и҃прпбному, на д҃. по г҃,
пѣ, ко, пра. та́же, сѣ, а҃плу, и҃прпбному.
вла, і҃ны, бо. по ѕ҃, пѣ, ко, а҃плу, гла, г҃.
по, двам днесь. В лка вчера̀ намъ пло́
тїю ѓвнем. и҃ра́въ днесь и҃зплоти и҃хо́
дитъ. вчера̀ цр҃тву́ми плоти́ю р҃ожде́м. дне
ра́въ ка́мнїемъ побива́етем. тего́ ра
ди и҃оумира́етъ первому́ченикъ бжтве
ныи стефа́нъ. свѣ, сто́му, и҃праз҃ни́ку.
и҃хвали́тѣхъ, самогла́ны, стефа́ну,
на д҃. гла, а҃. и҃ кв и҃, и҃ д҃. па́тыниже вести
хо́мъ. кове҃ю зе́млю и҃ зыде. в҃ вла, гла,
е҃. первомч҃не а҃пле. і҃ны, пра, гла, тои҃же.
неповтиное въверша́емое. навти. втры,
пра. вла, стефа́ну, гла, и҃. ра́дуйсем ѻг҃ъ
вѣнчено́це стефа́не. і҃ны, пра, гла, тои҃.
ка́ко и҃зрекъ вели́кое та́нъство. нали
тургіи Бл҃же́нна, пра, пѣ, а҃, на д҃.

ѝапл҃ъ, пѣ҃, ѕ҃, на д҃. про҃, гла҃, и҃. вовею
зе́млю. сти҃. нб҃а пов҃ѣ́дают҃ъ. а҃пл҃ъ вдѣ҃
ма́нїи҃, за҃, зі҃. а҃ллилу́їа҃. и҃пов҃ѣ́дм҃ нб҃а.
є҃ваґґе́ліе, ѿма҃, за҃, пз҃. кенани. вовею зе́
в҃ кн млю. ѻ҃тѣ́хъ мч҃никъ дв҃ъ тм҃ъ, и҃же
в҃ѝникомиді́и вожже́нныхъ. слу́жба, пра҃,
и҃ѣ҃тѣ́мъ. тро҃, ѳ҃тѣ́мъ, гла҃, в҃. страсто
те́рпцы гни. ноѧ́бр҃а, в҃. сла, їнн҃ѣ, пра.
нощу́трени, на҃бг҃ъ г҃ѣ. тропа́рь, пра҃, в҃.
сла, ѳ҃тѣ́мъ. їны, пра҃. їѻ҃бы́чныѧ, стихоло́
гі҃м. чтем҃ъ мч҃е́нїе и҃хъ на́трое, а҃прочее
натрапе́зѣ҃. налитурґі́и, про҃. ты ги҃ во
хрaни́ши ны҃. сти҃. впаві҃ мм҃ѧ гі҃ и҃ко ѻ҃бк҃ѵ
дѣ҃ пр҃бныи҃. а҃пл҃ъ, коѷбре́ѡ҃мъ. зача́ло,
тла҃. Бра́тїе, толи́къ и҃мѵ́ще ѻ҃блежа́щь
на́съ ѻ҃блакъ свѣ҃дѣ҃телей. а҃ллилу́ѧ, гла҃,
д҃. воскли́кнѣ҃те гв҃и вс҃ѧ земл҃ѧ. є҃ваґґе́ліе,
ѿлѵ́ки, за҃, на. кѵ҃, і҃. кенани. ра́дѵ́йте
а҃ кф҃ ся҃. Сѳ҃тыѧ́хъ младе́не, і҃же ха́ради и҃збі́е
нны҃, ѿ҃ рода́ вв҃ѧ леемѣ҃, ді҃, тыс҃ѧ. и҃пре
подо́бнаго ѿц҃а на́шего марке́ла и҃гѵ́мена ѻ҃би́
тели неѷ҃сы́паемы҃. вече́, наги҃ возва҃, ѥтры҃,
по҃, ѳ҃тыѧ, г҃. и҃ пр҃бномѵ҃, г҃. сла, гла҃, и҃.

г҃ѵ́ рожьшѵ́ем҃ѧ. їнн҃ѣ, пра҃, гла҃, тоі́же.
превла́вно та́йньство. наѷ҃тр҃и, пра҃. в҃ ла҃,
гла҃, и҃. и҃родъ безако́нныи҃. їны҃, пра҃,
гла҃, тоі́же. гі҃ вви҃ длее́мъ прише́лъ е҃ѥ́и҃.
тро҃, младе́нцемъ, гла҃, а҃. встрѣтьми́
сты́хъ, ѡ҃, кд҃. сла, пр҃бномѵ҃, тро҃,
гла҃, и҃. ѻ҃текъ ѿ҃че ѻ҃ктѧбр҃а, а҃. їнн҃ѣ,
пра́зникѵ҃. нощу́трени ѻ҃бы́чныѧ стихоло́
гі҃м. чте́ніе ѣ҃толкова́нїи, ѿма҃, ѿмла҃
де́нцѣ҃хъ, надвое. и҃ ѿ҃жнтї҃ѧ пр҃бнаго
маркела, часть е҃дина, а҃прочее натрапе́
зѣ҃. канóны, г҃. пра҃, канонъ первыи҃
вѡ҃ирмосо́мъ, на ѕ҃. и҃ младе́нцемъ, на д҃.
и҃ пр҃бномѵ҃, на д҃. по г҃, пѣ҃сни, конда҃,
і҃ѝкосъ, пра́зникѵ҃, та́же, вѣ҃да́ленъ мла
де́нцемъ, и҃ пр҃бномѵ҃. сла́ва, їнн҃ѣ,
пра́зникѵ҃. по ѕ҃, пѣ҃сни, конда́къ, ѳ҃тыѧ́хъ
младе́нецъ. гла҃, ѕ҃. по, є҃же ѡ҃на́съ
соверши́къ. Вви҃ длее́мѣ҃ рожьшѵ́ем҃ѧ цр҃ю,
вълеві҃ ѡ҃перенды вѣ҃да́ры прихо́дѧт҃ъ,
звѣ҃здо́ю вы́ше наставля́еми҃. но
и҃ родъ емѵ́щаѧ́сѧ, и҃пожина́етъ младе́
нца, ꙗ҃коже пшени́цѵ҃. рыда́ѧ себѣ҃,

ꙗ҆ко держа́ва є҆гѡ̀ разори́тель вѣкѡ́ръ . с҃вѣ҃ ,
младе́нцемъ . и҃пра́зникѹ . нахвали́тѣхъ ,
вмогла́сны мла́нцемъ . гла҃ . а҃ . в҃ . г҃ . пе́рвыи ,
два҃ . с҃ла ,прпбномѹ , гла́съ , є҃ . прпбне
ѡ҃че не́далъ є҃сѝ сна́ . и҃ннѣ ,пра́зникѹ , гла҃ ,
тоѝже . зра́щи тѧ твар҃ь вс҃ѧ . наити ,
пра́зникѹ . налитѹргі́и , бл҃же́нна ѡ҃кано́
на , пра́зникѹ . и҃стыхъ младе́нецъ .
п҃ѣ , ѕ҃ . про҃ . хвали́те ѻ҃тро́цы г҃а . а҃плъ ,
ккорни́ домъ , зача́ло , рп҃ . а҃ллилѹі́ѧ .
возва́ша пра́вєдніи . є҃ѵ҃ліѥ . ѡ҃мат҃ѳ́ѧ ,
зача́ло , д҃ . ѡ҃шє́дшимъ волхвѡ́мъ .
кєнаникъ . ра́дѹйтєсѧ пра́вєдніи .
З л҃ С҃тыѧ мч҃ницы а҃ни́ѣіи . и҃ прпбнаго ѡ҃ц҃а
на́шего зѡ́тика , прокаже́нным҃ъ корми́тє
лѧ . здѣ́же по́єтєсѧ сл҃ѹ́жба и҃стыѧ мела́
ніи , вкѹ́пѣ с҃вт҃ѡ́ю а҃ни́ѣіею . ве́черъ , ѻ҃бы́
чная стихологі́ѧ . наги возва́хъ , стр҃ы ,
ст҃и́хѡвъ а҃ни́ѣіи , г҃ . и҃ ст҃и́хѡвъ мела́ніи , г҃ . сла ,
и҃ннѣ , пра́зникѹ . наити , пра́зникѹ .
тр҃о , пр҃а . сл҃ѹ́жба с҃та́го зѡ́тика по́єтєсѧ
напавечерни́цѣ . наѹ́трени чтє́мъ , ѡ҃жи
тїѧ с҃тыѧ мела́ніи . та́коже , и҃зъ л҃а ,

на́три ча́сти . кано́нъ пра́зникѹ . єпаѕ҃є
лю́ди чюдо́тво́ра влко , на ѕ҃ . и҃стыѧ
женамъ , два҃ ; прпбныѧ мт҃ре на́шеѧ л҃а ѕ҃
мела́ніи римлѧны́ни . пренаписа́ѥмъ
сл҃ѹ́жба є҃ѧ назади́ , въ л҃ . зане́же
въ л҃а , ѡ҃дае́тсѧ пра́ . и҃ по́єтсѧ сл҃ѹ́жба
вс҃ѧ пра́зникѹ непремѣ́нно . ве́черъ ,
и҃ наѹ́трени . налитѹргі́и , о҃бою́ ка
но́ну , пѣ́снь , д҃ ѧ . прокі́менъ ,
а҃ллилѹі́ѧ , прича́стно , вс҃ѣ пра́зникѹ .
а҃ще ли є҃сть нед҃ѣ́ля , превар҃ѧ́етъ сл҃ѹ
жба вскр҃на ;

мцъ

к

и

П

з

и

налитургіи,

п

а

а

Мцъ Генуаріи и Матъ Дне и Ла · во

дни часовъ, і. Авнощи, ді. Еже поплоти обрѣзаніе Гда Бга и Спса нашего Іса Ха. и памѧть іже во стыхъ Ѿца нашего Василіѧ великаго, архіеппа кесаріѧ каппадокійскіѧ. вѣдомо буди, ꙗко аще прилучитсѧ днь великаго Василіѧ, въ днь ильныи. творимъ бдѣніе. на малѣй вечерни обычнаѧ. на стихъ, стра, воскрна, гласу. таже, стихѣры великому Василію, гласъ, в. подобенъ. доме Евфрадовъ, состихи ихъ. и прочаѧ служба воскрна. преварѧетъ всѧ. аще ли неприлучитсѧ недѣлѧ, в нюже преварѧютъ воскрна всѧ. вечеръ стихологисуемъ, а, антифонъ, блженъ мужъ. на ги возвахъ, оставимъ стиховъ, и. и поемъ два, самогласна, празднику, гласъ, и, подважды. таже, стому, стихѣры гласъ, д. подобенъ. званыи свыше. а, два. слава, стому, гласъ, и. прему дрости рачитель. іннѣ, празднику.

ткд

гла҃, тоиже. ѥходи҃ ѥпъ҃. вы҃хо. про҃, дню. чтенїѧ, г҃. а҃ ѥ҃ ѡ҃ѩхода. и҃ вземъ гь҃ авраа҃мъ. в҃ ѥ, ѡ҃присточь. гь҃ воздаа҃мъ. трет҃їе, ѡ҃премоудрости. ѡ҃ оу҃бетъ праведнаго. наврѣ, самоглы, стомоу, два, гла҃, а҃. и҃ ѥдинъ, гла҃, в҃. стихи҃ глем. оу҃бета҃мо҃ богатъ премоудрость. сти҃. оу҃бета҃ праведнаго. вла҃, гла. ѕ҃. иже благодать чюдесемъ. і҃нъ҃, праздникъ, гла҃, и҃. неповстыдѣѧ҃мъ. тро҃, стомоу, гла҃, а҃.

Всю҃ землю҃ изыде вѣщанїе твое҃, ꙗко пріемши слово твое҃. имже боголѣпно наоучилъ ѥси҃. ѥ҃стество҃ сущихъ оумѣнилъ ѥси҃. чловѣкїѧ҃ обычаѧ оукрасилъ ѥси҃. цр҃кое вѣщенїе ѡ҃чє прпбне василїе. моли҃ ха҃ бга҃, спастисѧ҃ душамъ нашимъ҃. слава҃, і҃нъ҃. тро҃, обрѣзанїю, гла҃, тоиже. ѩ҃же напрестолъ҃ огнезрачнѣмъ вышнихъ ѥ҃ѳ҃ дан҃и, во ѡ҃ц҃ѣмъ безначалнымъ҃, и҃вѣстве нымъ҃ дхомъ твоимъ҃. благоволи҃ родитисѧ҃ наземли҃, ѡ҃дѣвы неискусномоужныѧ҃ ѥ҃. сего҃ ради҃ ꙗко чловѣкъ обновленно обрѣзасѧ҃. слава҃ преблгомоу҃ твоемоу҃ волѣнїю҃.

слава҃ неизреченномоу҃ твоемоу҃ смотренїю҃. слава҃ чловколюбномоу҃ твоемоу҃ вошествїю҃. Единѣ многомлтивѣ. наоутрени, клепле҃т причастѣ четвертомъ мощи. бываетъ, служба҃ вса҃ подобычаю҃. наыгъ гь҃, тро҃, василїю, в҃. вла҃, і҃нъ҃, праздникъ҃. тоже, инаконецъ оутрени. пока҃, ѥ҃ѳ҃, пра҃. пополнѣлѡ҃, ѥ҃ѳ҃, стомоу҃. вла҃ і҃нъ҃, праздникъ҃. раздѣлѧемже, ичте҃, нагробное слово, григорїѧ҃ богослова҃ ѥже обѣлицѣмъ василїи, начетверо. степенна҃, а҃, анти҃, д҃ го гласа. про҃, гла҃, д҃. оу҃бета҃ мо҃ возглоть премоудрость. сти҃. оу҃слышите сїѧ҃ вси҃ языцы, ꙗко дыханїе. Єуалїе, ѡ҃ іоанна҃. за҃, лѕ҃. ѱломъ҃, и҃. стра҃, великомоу҃ василїю гла҃, ѕ҃. и҃зліѧемъ҃ блгть҃. канонъ҃, пра҃, нетомоу҃. творенїе стефана҃, и҃ іоанна҃. ирмо҃, по в҃. тропарѣже на бі҃, гла҃, в҃. градѣте людїе. катавасїѧ҃. Коей҃ будет странѣ нарадо҃. глубинѣ ѡ҃крылъ ѥсть дно҃. та҃, дрзгаѧ҃ страна҃. пѫть морскїи҃. по г҃, пѣсни, ко҃, обрѣзанїю, гла҃, г҃.

мцъ

по, д бдѣ днесь . і же вѣхъ гь, обрѣзаніе пріѣмлетъ . ѝчлчевкїѧ грѣхи , ꙗко бгъ прерѣзаетъ , ѝдаетъ спсе́ніе мирꙋ . радꙋетъ жесѧ ввышнихъ наднебесѣхъ оу́творца , етль превѣтлыи , бжїихъ таи́нъ хвъ васи́лїй. т а́же , вѣ , сто́мꙋ , в . вла , ѝнно , пра. п ѳ , пѣсни , ко , гла , д , сто́мꙋ . по , и́ вино́ѧ днесь . и́ вино́ѧ столпъ непоколе́бимыи цркви , ѝстепе́нь оу́тверже́нїѧ . подаѧ вѣ́мъ некра́домое бога́тьство землены́мъ . ѝзапечатлѣѧ свои́ми оу́ченїи . нбо ꙗвле́нне васи́лїе прпбне , п о ф , пѣ , вѣ , сто́мꙋ , ѝпра́зникꙋ . нахвалите хъ , стры , сто́мꙋ . гла , е . по , р а́дꙋйсѧ , на д . вла , гла , ѕ . и́ зліѧѧ блгть . ѝнно , пра , гла , и . х ходи́и спѣ . х лаво́ловїе велико́е , ѝспо́вѣтъ . з наме́наютъже ѧ бра́тїѧ ма́сломъ ѿкади́ла стаго . по е́мыимъ , стихи́рамъ самогла́сенымъ , па́чеже ѡста́вшимъ тре́мъ , гла́съ , г . ѝхже по́е нанехоженїи , е́гда́ прилꙋчитсѧ , вне́дѣлю сїи́ пра́зникъ . налитꙋргїи , бл ложе́нна ѿкано́на стаго . пѣ́сень , г . и́ ѕ ѧ .

прокиме́нъ , гла , а . оу́ ста́ мо́ѧ возгла́ютъ . стїи . оу́ слы́шите сїѧ вси ꙗзы́цы . а плъ , кколлава́емъ , за , снд . ѧллилꙋ́їѧ , и . пасы ѝлѧ вонми́ . стїи . оу́ ста́ пра́веднаго . є ѵаггеліе , ѡлꙋкино , за , ѕ . к снанни́къ . х валите . дрꙋги́и . б па́мять . вѣ́доможе бꙋ́ди йеіе , ꙗко литꙋргі́ѧ велнкаго васи́лїѧ , соверша́етсѧ наса́мыи дн́ь па́мяти е́гѡ ещенныѧ . и атрапе́зѣже чтемъ житіе е́гѡ , спи́сано ѕтыи́мъ ѧмфилохіемъ .

сꙋбо́та препрословѣщени́емъ . а пъ , ктимофе́ю , за , спд . є ѵаггеліе , ѡмаѧ , зача́ло , е . ѧлиѧ , препросвѣщени́емъ . про , гла , ѕ . спаси́ ги лю́ди своѧ . стїи . к тебѣ ги воздвигохъ . а плъ , ктимоѳе́ю , зача́ло , счи . ѧллилꙋ́їѧ , и . бже оу́щедри ны . є ѵаггеліе , ѡмарка , зача́ло , а . к снанни . х валите . препра́здньство провѣщени́ѧ . и́ па́мять в д їже вовсты́хъ ѡца на́шего силивестра па́пы ри́мскаго . в вечер , обы́чное , стихосло́вїе . наги возвахъ , стихи́ры , препра́зднства , г , гла́съ , д . подо́бенъ , ꙗко добрѧ . и́ сто́мꙋ , гла́съ , и .

тк ѕ

подобенъ , Ѡпреслáвное, г҃. ела, їннъ, препрaзньствy , гла, s҃ . Грáдетъ ко їорданy хе҃ . навтиховнъ , препр҃а, самогласны , гла, а҃ . йнъ , гла, в҃ . йгла, г҃. стихѝже глемъ . сегѡ рáди помянyхъ тѧ. ети , в҃ . Вúдѣша тѧ вóды бже. Гнутъже сѧ сíи етнíй навемкъ вéчеръ їоутро , навти, дáже йдонáвечерїа просвѣщенїю . ела, їны, глáсъ, г҃ . Прійдéте вси вéрнїи . тро , гла, д҃ . Готóвимъ заоулóне , йкрлéуйимъ нефдалúме . їордáне рѣкѡ стáни . пріймí йгрáмъ крстúтимъ градyща влкá . рáдyйимъ áдáме спрáматерію , йнекрывúтаемъ егѡ якѡ же врáн пéрвѣе . йбо нáги вúдѣвъ вáю , да óблечéтъ вы впервyю óдéждy хе҃ йвúмъ , вéю твáрь хотѧ óбновúти . Тóже йнáвгъ гъ , йнаконéцъ оутрени . Вапáвечерницѣ поéмъ трипѣснецъ , препрaзньствy . їрмосúже , йтропарí повторáюще , на и҃ . їпáки , їрмóсъ . наоутрени , óбычнымъ стихологїѧ . Вдáлыже глаголемъ прaзникy . йначинáемъ чести толковáнїе , éже ѿматдéѧ , óпросвѣщенїи словесà .

їже сyть ѿ҃ і го слóва , дотретїаго на і҃ . канóнъ , препрaзньствy . їрмо , по в҃ . тропарúже , на s҃ . йстóмy , на s҃ . пѣснéйже неглемъ , дóндеже йпра ѿдáстъ сѧ. по г҃ , пѣсни , ко , енливéстрy , гла , д҃ . по , йвнѣѧ днесь . Гáко звѣздy тѧ вселенны сте , їже слáвѣ гъ добрэ дѣтели предожúвъ , паче денница блженне. свѣтúтъ бо сéи намъ , ѿче енливéстре , тáже, сть , стомy . ела , їннъ , препрaзньствy . по s҃ , пѣсни , ко , препрaзньствy , гла , д҃ . по , йвнѣѧ днесь . Вострyáхъ днесь їордáнь якнхъ , пришéдъ гъ їоáновы копїúше . не сyжáвáнѣѧ крстúти мѧ . сплетúбо пріндóхъ áдáма первозданнаго ; по ѳ҃ , пѣсни , свѣ, препр҃а . нахва , стры , препр҃а , гла , s҃ . по , аггельскїѧ , на д҃ . ела , Єднъ ѿтѣхъ такóже , йннъ . наети , самогласны , г҃, гла , s҃ . стихѝже глемъ преже писáнымъ . слáва , їннъ , и҃ . їоáнне крестúтелю . подобáетъ вѣдати . якѡ вúце бывáетъ слyжба навемкъ днь донáвечерїа просвѣщенїю напрепрaз . навечéрни , йнапáвечерницы ,

йнаоутрен҃и , йначнетѣхъ , глемъ , тро .
готовинѣ завоулоне . ко . вострубхъ й
г г ордан҃ьски . Препразньство провѣщен҃їа ,
йнетаго прка малах҃їа , йнетаго мч҃ника гордіа .
вечеръ обычнам , ка . наги возвахъ
етры , прку , г . йм҃чнку , г . ела , їннѣ ,
препразньствў , гла , д . Впреславномў
чюдеи . насти , по , препра , сватихи йхъ .
ела , їннѣ , самоглавенъ , препра . тро ,
препра , готовинѣ завоулоне . йм҃чнку ,
тро , гла , д . мч҃нкъ твои гн . ве , в .
напавечерницѣ , поемъ триѣвнў , препра .
йрмевыже , йтропари , на н , йпаки ірмо .
наоутрен҃и , чтемъ толкован҃їе еже ѡма .
таже , похвальное слово великаго василіа ,
еже ѡстемъ гордіи надвое . канона пое ,
г . препразньствў , вірмосомъ на ѕ .
прку , на д . йм҃чнку , на д . по г ,
пѣвни , кондакъ , мч҃нку , глас҃ъ , д .
по , йнилеи сеи днесь . Вѣю любов҃ію
днесь цр҃кви , твою память вовршаетъ
гордіе . воехвалающи тайно , яко потон
пострадалъ сѣи . мученикомъ доброта ,

йнѣкемъ вѣрнымъ воха похвала . г , про
рокў , йм҃чнкў . ела , їны , препра . по ѕ ,
пѣ , ко , препра . Нахвалитѣхъ , йнаети ,
етры , препра . налитўргін служба , мч҃ничника .
Препрадньство провѣщен҃їа . їеворъ , о , д б
аплъ . йпреподобнаго ѡц҃а нашего феокти
ста йгўмена , монастыра йже вкўкўмѣ
викилиитемъ . вечеръ їоутро , служба пре
праздньствў , йстыимъ аплѡмъ , йпрепо
добномў . напавечерницѣ , поемъ канонъ
праздньствў , ірмосы йтропара повто
ряюще ; Препраздньство провѣщен҃їа . е а
стыихъ мч҃нкъ дѳсѳнта , йдесны . йпре
подобныа м҃три нашеа енгклитикіи .
служба праздньствў , їстыимъ . тро
пари , глас҃ъ , д . Возвращашеа йногда
їорданьскаа рѣка милотїю їелисеовою . воз
невшюю їлїи , йраздѣлишаа водѣ , сюдў
йсюдў . йбысть ємў вў хъ пўть посредѣ
водѣ , вообразъ йстиннаго крщен҃їа .
ймже мы текўщее преходнмъ житїа мо
ре , хе йвиемъ наіорданѣ ѡстити вѡды .
Напавечерницѣ поемъ канонъ праздньствў .

тѣи

ірмо́съ , и҃тропарі́и повторя́юще . наоу҃трени
чте́мъ преоу҃строи́тельное сло́во велика́го ва
силіа́, є҃же о҃крще́нїи . є҃ мо́у҃же нача́ло . пре
мо́у҃дрыи оу҃бо соломо́нъ . на́двое . а҃тре́тїе
чте́нїе и҃столкова́нїи , є҃же ѿматфе́а .
к анóнъ препра́зньства҃ , вірмосо́мъ ,
на ѕ. и҃ти́мъ по д҃. п҃о г҃, пѣ҃, сѣ҃, сты́мъ .
ла҃, їннѣ҃, препра҃. п҃о ѕ҃, пѣ҃, ко҃, препра҃
зньства҃ . в ѻстрова́хъ їорда́нскихъ .
п҃о ф҃ , пѣ҃ени , вѣ҃ . препра́зньства҃ .
нахвали́тѣ҃хъ , и҃наѧти , вѣ҃ препра́знь ,
и҃прочаѧ глаго́ла҃ по́бы́чаю , и҃ѿпу́ститъ .
Кое҃ждо́ваніе́же часо́мъ цр҃ко́вны́мъ ,
посмъ вопе́мъ подо́бно и҃́коже оу҃ка́зано
в҃на́вечері́е хва҃ ржтва҃, въ ѕ҃ часъ дне҃ . кто
паре́мъже є҃тихи́ гла́емъ . є҃тихъ . его́ ради
помя́нý҃хъ тѧ . є҃тихъ . вид҃ѣ́ша тѧ
вѡ́ды бѣ́же . в҃ѣ́домо́же бу́ди . а҃ко а҃ще
на́вечері́е бу́детъ бе҃у́боту , и҃ли́ вне́дѣ́лю ,
по́стъ , не҃бы́ва́етъ . и҃тропари́ начаѧ́тъ҃хъ ,
вѣ҃нцевы́м дни́ непою́тсѧ . но́ бпа́токъ ,
пре́же ве́чера ѿпѣ҃ва́емъ и҃́хъ , творя́ще
по́бы́чаю по́стъ до ѳ҃ го часа́ . и҃́коже

рече́мъ напра́зникъ хва҃ ржтва҃ . причаѧ́в҃
же , послѣ́днемъ дни́ . к лéплетъ вéли
кое . и҃зобра́шемъѧ въцр҃кви . и҃ ачéнш҃
ге́рею , вечéрню по́бы́чаю . а҃ще бу́детъ
бе҃у́боту . є҃тихологі́е҃ву́емъ , ка҃ , вéю . а҃ще
ли войны́м дни , є҃тихологі́м небы́ва́етъ .
но́ повечéрнемъ ѱалмъ҃ , дїа́конства҃. и҃ а҃бїе
ги возва́хъ , нагла҃ , в҃ . поющимъже лико
вѡ́мъ , кади́тъ ге́рей , и҃ли дїа́конъ ,
цр҃кви вéю по́бы́чаю . и҃по́емъ и҃́детъ , и҃́тво
ритъ проскомиді́ю , бра́тїѧже пою́тъ ,
є҃тихи́ры , гла́съ , в҃ . самогла́сны . п҃ро́свѣ҃
тителѧ на́шего . и҃прочаѧ на и҃ . с҃лава ,
їннѣ҃ , гла́съ , то́ѭже . преклони́лъ е҃сѝ
главу́ . и҃ бы́ва́етъ вы́ходъ , въе҃ѵа́лїе́мъ .
свѣ҃те тихі́и . прокиме́нъ дню . и҃нтене́їѧ
почи́нý҃ и҃́хъ . та́коже и҃тропари́ паре́мей ,
є҃тихи́ и҃́хъ . п҃ѡконча́нїиже чтене́й ,
є҃ктенїѧ ма́лаѧ . воз҃гла́съ трие҃то́му҃ .
и҃тр҃то́е . прокиме́нъ , гла́съ , г҃ . гь про
свѣ҃ще́нїе мое҃ . є҃тихъ . гь защи́титель жи
вота́ . а҃пл҃ъ , к҃кори́нѳ҃омъ , з҃а , рмг . бра́
тїе свѧ҃то́выи ѿве҃тъ . а҃ще ли не҃́сть поста́ ,

начина́емъ є҆го̀ ѿполу̀. бра́тїе нехощу̀ бо́ѧтъ не вѣ́дѣти. а҆лли́лу́їа, ѕ҃. ѿрыгну̀ се́рце мое́. вти҃. краси́тъ добро́тою. є҆ѵа́ллїе ѿлу́кы, за҃, а҃. въ е҃і, лѣ́то, и҆по́рядъ вѣ́чтенаѧ слу́жба, великаго васи́лїа. к҃є хвали́те. є҆гда́же рече́тъ і҆ере́й заамво́нную моли́тву, и҆хо́димъ вси҃ къ крести́тельни цы. пре́йдущимъ свѧще́ноцемъ. но ны́хже дїа́кономъ и҆́дущимъ съ є҆ѵа́ллїемъ, и҆кади́ломъ, и҆по́нихъ свще́нникомъ по́бы чаю. и҆бра́тїи поющимъ, тро҃, гла҃, и҃. гла҃ гнь навода́хъ, г҃. пое́мъ, тропа́рь, г҃, ѿ бы҃. гла́ша, и҃ го. дне́сь водамъ. и҆́ско чли́къ. пря́мо гла́сѹ. и҆ста́вше оу҆кре стильницы. глаго́летъ дїа́конъ, пре мѹ́дрость. и҆́чтецъ, чте́тъ, чте́нїе, г҃, о҆свѧще́нїю. ѿпрр҃чества и҆саи́на. та́же, проки́менъ, а҃пл҃ъ, гла́съ, г҃. г҃ь просвѣ ще́нїе мое́. вти҃хъ, г҃ь защи́титель жи вотъ̀ моемѹ̀. а҃пл҃ъ, къ коры́нѳ́ѧнъ, за ча́ло, рмг҃, ѿполу̀. бра́тїе нехощу̀ бо́ѧтъ не разѹмѣ́ѵати. а҆лли́лу́їа, гла҃, д҃. гла́съ гнь навода́хъ. є҆ѵа́ллїе, ѿмарка, зача́ло, б҃.

и҆́глетъ дїа́ко҃, дїа́конѣтва о҆свѧще́нїю. и҆́мѣже гла́емымъ, раздае́тъ є҆кси́архъ свѧ щи҃ бра́тїямъ. і҆ере́и҃же глетъ мл҃твѹ, вта́н. г҃и і҃е хе҃ є҆диноро́дный сне҃. и҆не возглаша́етъ, но҃ на́мнѣ, та́и рече́тъ. а҆́щели нѣ́тъ дїа́кона, глетъ, і҆ере́и҃, мл҃твѹ сію̀. є҆гда́ чтѹ́тсѧ чте́нїѧ, а҃ко дготовѹ̀ є҆мѹ̀ свѧщ҃ѹ. є҆гда́ ско́нчаю́тсѧ чте́нїѧ, начнетъ дїа́конѣтва, и҆мл҃твѹ дрѹ́гѹю. ви́це дїа́конѣтвомъ гла́емомъ, и҆молитвѣ҆ прочте́нѣ҆, ѿ і҆ере́а та́йно. є҆гда́же рече́т. пр҃тую чтую. и҆́бїе начина́ет і҆ере́и҃ великимъ гла́сомъ, воспѣ́лѣ́шанїе вс҃ѣ́мъ. мл҃твѹ гла҃. бе́лїи є҆си҃ г҃и и҆чю́дна дѣ́ла твоѧ̀. и҆по́сконча́нїи мл҃твы, а҃ми́нь. и҆́бїе і҆ере́и҃, ми́ръ вс҃ѣ́мъ. дїа́конъ, главы̀ ва́ша. і҆ере́и҃, моли́твѹ та́и҃. приклони́ г҃и оу҆́хо твоѐ. та́же, воз гла́съ. тѣ́бо є҃си҃ о҆бще́нїе на́ше. и҆́бїе свще́нникъ бл҃гословлѧ́етъ во́ду, кр҃то о҆бра́зно съчестны́мъ кр҃то́мъ, пра́во низводѧ̀ є҆го̀ во́ду, держа̀ о҆бе́ма рука́ма. глаго́лѧ, тропа́рь, гла́съ, а҃.

вїорданѣ крщающуюмъ ги . ипѣвцемъ
тоже поющимъ . паки ивъдругїи, такоже
крстомъ знаменаетъ воду . итропарь ,
глетъ тоиже , ипѣвцемъ тоже поющимъ .
ивтретїи такоже . Итоиже , тро , глетъ .
ипѣвцемъ , тоже поющимъ . таже ,
вземъ іерей , ещенїа воду наблюдо .
іобратитемъ назападъ лицемъ , вълѣвой
рцѣ держа крстъ , авправой василькы .
иприходитъ первїе настоятель , ицѣлуетъ
чтныи крстъ . изнаменаетъ его іерей по
лицу васильком , ещенною водою .
таже , іерей приходитъ почину своему .
потому же чину , ивсѣ братїа . поетъжемъ
ѡвсѣхъ тогда , тро , гла , а . всїорданѣ
крщающуюмъ ги , мнѡгаши . дондеже
ѡстатемъ всѣ братїа водным кропленїемъ
ипричащенїемъ . набїе входимъ вцрковь ,
поюще стихры . ала , ннѣ , гла , ѕ .
воспоемъ вѣрнїи . таже , буди имя
гне , г . ипсалом , благословлю га .
ипивше преже ѡвщенную воду , вземлемъ
шіерем анафору . итако шпуетъ .

Пошпуетъже . или естъ литургїа , или
нѣтъ , вжизаемъ свѣщникъ посредї церкви .
истабше радомъ братїа поютъ , тропарь
празника . ала , ннѣ , ко , празника .
по окончанїиже , ко . абїе канонархъ ставъ
наредї церкви , многолѣтствуетъ цра .
иархїерем , инастомтела . такоже преже
писано внавечерїе рствахба . и входимъ
встранезу , іадимъ съдревномаслїемъ ,
ивина ипиваемъ потри чаши . выраже ирыбы , иподобныхъ имъ неадимъ . неразрѣшено бо бжтвеными аплы , ихтыми древними шцы . сице бываетъ служба по
стну дню сущу , внавечерїе провещенїа ;
Подобаетъ вѣдати , яко аще случитем .
навечерїе , стаго богоявленїа , вуботу ,
или вилю . поетъ небываетъ . литургїю
же совершаемъ златоустаго , пообычаю
всегое время . пошпуетъже литургїи ,
встрапезу невходимъ . но впритворѣ
цркобнѣмъ вѣдшимъ намъ . идаетъ
трапезарь , поуломку хлѣба комужо , и
мало вмокшїи ифинн . ипоединой чаши вина .

Пое́мъ ѿше́дше вкелі́и свои́, безмо́лъ
ствуемъ до́времени. великагоже васи́лїа
лнтургі́а, соверша́ется вра́зникъ.
причасте́же послѣ́днемъ дни знаменлетъ.
и поемъ вечерню, попреже пи́саномъ до
є҃ѵаллі́а. токмо́ аще бу́детъ вевбо́ту ве́че.
в тихослови́м. бл҃же́нъ мужъ, ка҃, вею.
повконча́нїи чтене́и, тристо́е неглемъ.
поне́же невоверша́ется бжтвена́а лнтурги́а.
и҃ о́ токмо, про҃. апл҃ъ, ѿпо́лу. бра́тїе
нехощу́ васъ невѣ́дѣти. а҃ллилу́їа.
є҃ѵаллі́е. е҃ктенї́а, и҃спо́лнимъ вечерна́а.
і҃ере́и, возгласъ. і҃неходимъ кча́ши.
пѡ́кще, гла́съ гн҃ь, и҃прочаа́ поря́ду.
и бывае́тъ воспѣ́дованїе наводо́ю попреже
пи́саномъ воспѣ́дованїю. п окропле́нїиже
о҃свще́нныа воды́. и҃пи́вше пре́же ещенну́ю
во́ду, вхо́димъ вцеркове. и҃поемъ,
в лава, і҃ны́нъ, s҃. в оспое́мъ вѣ́рнїи.
и бывае́тъ е҃ктенї́а. помилу́и на́съ бже,
і҃ѡпу́ветъ. Ѝ многолѣ́тствуемъ цр҃а,
і҃архіе́р҃а, и҃престо́ла, ꙗкоже е҃сть
пи́сано внавечерїи рожества хва.

и вхо́димъ втрапе́зу, і҃ядимъ совершенѣ
въдревнома́слїе, и҃пїемъ потрича́ши вина.
в ыраже і҃а́нщъ, и҃подо́бны и҃мъ неядимъ.
ниже ры́бу, попрежеоуказаномъ
причасте́же, і҃мъ но́щи. клепле́ та́жки,
вл҃. та́же, вве́ликое. и҃пото́мъ вжелѣ́зное.
и собравшеа вцр҃кве, поемъ павечерню
велику́ю. и҃поелава вы́шнихъ бгу.
и а҃ивхоженїи, поемъ стры самогла́сны, е҃,
гла҃, д҃. е҃ аа, гла҃, и҃. г҃ и неполнити хо
та҃. і҃ны, гла҃, тоиже. д҃ небо тва́рь,
и҃прочаа́ пообы́чаю. и вхо́димъ вцр҃кве.
и поемъ самогла́сны, гла҃, б҃. в тихиже глем.
мо́ре ви́дѣвъ. ѳтн҃. что́ ти е҃сть мо́ре.
в лава, і҃ны́нъ, s҃. і҃же ѿдвы́ вли́це.
тропа́рь, гла́съ, а҃. Во і҃о́рда́нѣ кр҃ща́ющу
тиа ги, тро́ичевское яви́а поклоне́нїе.
рдителевъ бо гла́съ свидѣ́тельствоваше
ти, возлюбленнаго та вна и҃мену́а.
и҃дхъ свидѣ́нїи голуби́нѣ и҃зъявствова́ше
словеси оутвержение. явле́неа хе бже,
и҃мир҃ъ просвѣщи слава тебѣ, г҃.
и благословение хлѣбомъ, подобычаю.

Чтéніе вънкни҃зѣ , є҃же ѿ҃матѳе́а , ѡ҃праданицѣ . и҃почтенїи . є҃ѵа҃ггліѳ . вънегъ гь , тр҃о , г҃ . кадѣнема рáдѵ . и҃вѣ , праз҃. и҃полиє҃леѡ҃ , нѣ҃ . и҃степéнна , а҃нти , а҃ , д҃го глава . прокименъ , гла , д҃ . Мóре вúдѣвъ побѣжè . єтúхъ . чтóтн є҃сть мóре . вѣжко дыхáнїе . є҃ѵаґлїе ѿ҃марка , за҃ , б҃ . вобрема óно прúнде і҃ѣ ѿ҃назарéта . ѱ҃ломъ , н҃ . таже , єтра , вамоглна , праз҃никѵ , гла , ѕ҃ . кгъ влóво и҃вúнем . канóна два . а҃ , твореніе козмúно. а҃дрѵгúн , і҃оáнново . і҃рмо҃ , по҃ , в҃ . а҃тропарѝ , на вї . послѣдиже паки і҃рмосы , óбою канóнѵ , óба лúка вúкѵпѣ . по г҃ , пѣ́сни , и҃пакóи . гла , є҃ . Є҃гда и҃вленїемъ своúмъ просвѣтúлъ є҃сѝ вѣ҃ческая . тогда влáное невѣ́рїа мóре побѣжè . и҃óрданъ долѣ текúи вóбратнем , кънúвсѝ возводѧ нáсъ . нò высотóю бж҃твеныхъ заповѣдéй твоúхъ, воблюдѝ хе҃ бже . мл҃твами бц҃а помúлѵй на҃, по ѕ҃ , пѣ́сни , ко҃ , гла , д҃ . подóбенъ. Гдѣ вúлем є҃сѝ днéсь вселенны҃и , и҃вѣ́тъ твои҃ ги҃ знáменаем наúдетъ . и҃же врáзѵмѣ

поющихъ тѣ҃ . прiи҃де і҃ѡáвнем свѣ́тъ не приковновéннымъ , и҃ѡ҃сифъ . чтéмъ влóво , григорїѣ҃ бг҃ословá . є҃мѵже начáло . паки і҃е҃ мóи҃ . по д҃ , пѣ́сни , даютем свѣщи братїѣ҃ . свѣ҃т , г҃ . нахвалúтѣхъ , єтры , гла , а҃ , вамоглны , ка д҃ . вла , гла , ѕ҃ . водамн і҃ѳрданскими . і҃ннѣ҃ , б҃ . д҃ нсь хе҃ , наі҃ѳрданъ прiи҃де . є҃лаговлóвїе великое. і҃ѡ҃свѣтъ . подобáетъ же намъ и҃ѳе҃ свѣ́дати , ѡ҃ єтыхъ бг҃оявлéнiи҃ . ꙗко тúпикъ великїѣ҃ вобщúныа , а҃пльскїѣ҃ цр҃кви , єдúною повелѣ́ваетъ провѣщáти , ѿ҃вечера тóчїю , ѿ҃єтыхъ ѿ҃ц҃ъ предано҃ . тáкоже и҃ѳобранїѣ҃ , и҃ѣмаѧже óбаче бж҃твенаа є҃ѵаґлїѣ҃ , на҃плъ , и҃чтéнїа прр҃ѣчествомъ. ꙗже вообщúнѣ҃ преданам . тáкоже и҃вои҃ нѣхъ тúпицѣхъ . б҃лгочестúвыа же óбúтели єтѵдúйскїѣ҃ , і҃ероалúмскїѣ҃ , ѿ҃вечера тóчїю повелѣ́ваютъ . вѧщеже ничтò . нѣ҃же вúдимъ нѣ́кїѣ҃ , ѿ҃вечера оу҃бо и҃за оу҃тра сѣ творя́щихъ . и҃необрѣтохомъ ѳ҃м҃ѣе ѿ҃писáнїа євѣдѣ́тельство . а҃ ще ликтò ѿ҃трѵдолюбны҃ óбрѣ́лъ є҃сть ѳ҃м҃ѣе ѿ҃писáнїа

свидѣтельство , вамъ тои̑ да проевѣ
титъ нас̑ъ . Занѣ ѥ̀же подражавати
кромѣ бж̑ественаго писанїѧ , мнѡгꙋ
вредꙋ наноситъ . И паче же нѣ , вне
гда заѥ̀же неподобѣдовати , бж̑ествѣ
нымъ писанїемъ , ꙗзыкомъ преда
ни быхомъ . А цѣлиже ѥ̀сть бж̑ествѣ
ныи разꙋмъ , ꙗко хс̑ ѥдиною кр̑тнѧ ,
ѧнедваꙗци . обаче невѣмъ . обзѣже
разꙋмъ имѣѭи , да проевѣтитъ инаѧ .
Стое̑ бг̑оявленїе гд̑а бг̑а нашего ис̑
ха . налитꙋргїи , а̑нтифонъ , а̑ .
ѱ̑ломъ , рг̑і . гла , в̑ . ети , а̑ . Воиѣходѣ
їл̑евъ ѡ̑гипта . мл̑твами бц̑а спасѣ
на . ѣ рꙋгои̑ ликъ , стихъ , б̑ . Воиѣходѣ
їл̑евъ ѡ̑гипта домꙋ їа̑ковлѧ , ѡ̑злыдїи
варва , бывъ їꙋдеѧ стыни̑ ѥ̀го , їл̑ь обла
сть ѥ̀го . мл̑твами бц̑а спасѣ насъ .
стихъ , г̑ . Море видѣвъ побѣжѐ , їорданъ
возвратисѧ вспѧть . мл̑твами бц̑а
спасѣ . стихъ , д̑ . что̀ ти ѥ̀сть море да по
бѣжѐ , и̑тебѣ їорданѣ ꙗко возвратисѧ
вспѧть . мл̑твами бц̑а спасѣ насъ .

гла , їннѣ . мл̑твами бц̑а спасѣ насъ .
а̑нтидѡнъ , в̑ . ѱ̑ломъ , рд̑і . сти , а̑ .
Возлюбихъ ꙗко оусл̑ышит̑ гь гла моленїѧ
моего̀ . спаси̑ ны сне бж̑їи їже воȋрданѣ
крщ̑ениемъ . поющихъ ти , аллилꙋїа ,
аллилꙋїа , аллилꙋїа . сти , в̑ . Возлюбихъ
ꙗко оусл̑ышит̑ гь глас̑ъ моленїѧ моего̀ . ꙗко
приклони оухо своѐ мнѣ , иводни мѧ при
зовꙋ и̑ . спаси̑ ны сне бж̑їи , їже воȋрданѣ
крщ̑ениемъ . сти , г̑ . ѡ̑ бѣдѧ мѧ болѣ
зни смертныѧ . бѣды ѧдовы обрѣтошѧ
мѧ . скорбь иболѣзнь обрѣтохъ , їи̑мѧ
гне призвахъ . спаси̑ ны сне бж̑їи , їже воȋ
рданѣ крщ̑ениемъ . сти , д̑ . мл̑тивъ гь
и̑праведенъ , и̑бг̑ъ нашъ милꙋетъ . спаси̑
ны сне бж̑їи , їже воȋрданѣ крщ̑ениемъ .
гла , їннѣ . Ѥдинородныи̑ . а̑нтидѡ , г̑ .
ѱ̑ломъ . рз̑і . гла , а̑ . сти , а̑ . Исповѣ
дайтесѧ гв̑и , ꙗко блг̑ъ , ꙗко вѣкъ милость
ѥ̀го . таѥ̀же , тропарь , гласъ , а̑ .
Воiорданѣ крщ̑ающꙋтисѧ гн̑и . сти , в̑ .
Дарече̑тъ оубо домъ и̑зранлевъ , ꙗко
блг̑ъ , ꙗко вѣкъ милость ѥ̀го . тропарь .

вонорданѣ крещающуюмя . стихъ . г .
Дарече́тъ оубо домъ ааро́нь , ꙗ́ко бгъ ,
ꙗ́ко въ вѣ́къ мілость его̀ . тро . вонорда́
нѣ крща́ющуюмя гн . стихъ . д . даре
ку́ оубо вси бо́жіемя га , ꙗ́ко бгъ , ꙗ́ко въ
вѣ́ мт̀ь его̀ . тропа́рь , вонорда́нѣ крща́ю
щуюмя гн . вхо́ное , влгвенъ гра́дыи
воймя гне , благословихомъ вы и҃здому
гня . бгъ гь и҃ви́немъ на́мъ . тро , вонорда́
нѣ . да , іннѣ , ко . и҃вилеѣ́вн днесь
мцѣ́ето тре́таго . е҃лицы воха . про . гла ,
д . влгвенъ гра́дыи воймя гне . бгъ гь
и҃ви́немъ на́мъ . стн . новѣ́данїемя гви .
да , кти́тю , за , тв . а́до тите и҃ви
ма блгть . а҃лилу́їа , д . принесѣ́те гви
сно́ве бжїи . стихъ . гласъ гнь наводахъ .
е҃уллїе , ѡ҃мат дем , зача́ло , s . енани .
и҃ви́емъ блгода́ть бжїа спасѝтельнаа вѣ́мъ
члкмъ , а҃лилу́їа . натрапе́зѣ чте́
тем влово златоу́стаго . е҃му́же нача́ло .
ѣи мы вобла́году́шїи ;

s з ✠ Собо́ръ сто́го и҃ла́внаго проро́ка и҃пре́до
течи и҃крести́теля гна и҃оа́нна .

Ве́черъ , стихоло́гїа небыва́етъ бдѣ́нїа ра
ди , а҃ще не бу́детъ въбо́ты . гн возва ,
нагла , к . и҃поемъ , стры , самогла́сны ,
пра , г . просвѣти́теля на́шего . и҃ прⷮчи ,
подо́бны , г . вла , гла , s . воплоти
свѣти́ленникъ . и҃нн , гла , тоиже . бгъ
сло́во на́шемя . вы́ходъ . проки́менъ , гла ,
з . бгъ на́ небеси и҃ наземли́ . стн . вои
ѣхо́дѣ и҃зра́илевѣ ѿе́гипта . стихъ . мо́ре
ви́дѣвъ побѣжѐ . стихъ . что̀ ти е҃сть
мо́ре да побѣжѐ . а҃ще ли влⷣчи́тем ,
вевбо́ту , ве́черъ . глемъ , проки́менъ ,
гь воцр̀нем . превармѣ́тъ бо сѐи проки́ме ,
вѣ́хъ проки́менѡвъ . на стихъ , стры ,
пра . гла , д . подо́бенъ , да́етъ зна́менїе .
стихи́же глемъ . мо́ре ви́дѣвъ побѣ́же .
стихъ . что̀ ти е҃сть мо́ре . глаго́люжемя
сїи стнѣи навемъ́ вечеръ . и҃ оу́тро , на
стихѡ́внахъ , до́ндеже пра́зни ѡ҃да́мы .
гла , д . ꙗ́ко духови рачи́те . і҃ны , пра , гла ,
тон . прїидѣ́те оу́подо́бимем . тро , гла ,
в . Па́мать пра́ведникѡ́ е҃похвала́ми . те
бѣ́же доблѣ́етъ свидѣ́тельство гнѐ прⷮче ,

тле

и҆вилѣовѣ҆ сѣѝ конє҃тинѹ пр҃рцъ чтнѣ҆ѝшии . а҆ко и҆ѣ҃ѣсєтринахъ кр҃тити єподови лѣ҆ сѣѝ проповѣ҆данаго . тѣ҃мже заи҆є҃тинѹ пєтрада҃въ , ра҃дѹѥ҆мъ . бл҃говѣ҆тилъ сѣѝ и҆сса҃дѣ҆ сѵ҆щимъ , бг҃а и҆҃вльшаговѣ҆ плоти҃ю. вземлющаго гр҃ѣхѝ мі҃ра , и҆подающаго ка҃мъ вели҃ю мл҃ть , вла҃ , і҃нн҃ѣ , пра҃зникѹ . наѵ҆҃трєнн҃ , т҃р҃о , пр҃а , два . вла҃ , пр҃тчи . і҃нн҃ѣ , праз҃никѹ . пока҃ . вѣда҃лны , пра҃ . и҆҃чтєні҃є вѣ҃вогослов҃ѣ . вчера҃ свѣ҃тлыи . ча҃сть , пє҃рвам . і҃ѥже о҆҃пренєвє҃нїи чтны҃м рѹкѝ предотє҃чевы . помановє҃нїе ѳ҃е҃одора дафнопа҃та . на҃дѣ҆ ча҃сти . канѡ҃на о҆҃ба праз҃никѹ . а҃ , вои҃рмосо҃мъ на҃ ѕ҃ . і҃рмосъ , подва҃жды . и҆҃дрѹгои҃ на҃ д҃ . и҆҃предотє҃чи на҃ д҃ . повѣ҆ди҃ і҃рмосы҃ о҆҃вою҃ канѡ҃новъ . по҃ г҃ , пѣ҃вни , конда҃ праз҃никѹ , и҆҃вѣда҃лєнъ . по҃ ѕ҃ , пѣ҃ , кондакъ , пр҃тчи , гла҃ , ѕ҃ , вамоглавєнъ . Пло҃тьвкаго тѝ прише҃ствїи҃м хе҃ , сѵ҆҃бо҃ѥвѣ҆м і҃ѳрда҃нъ вострахомъ возвращ҃а҃шєѧ . пророчєскоєже вл҃ѹженїе совершам҃ і҃оа҃ннъ , стрєпєтомъ оу҃стъ па҃ше . а҃ггльстїи҃ чи҃ни дивла҃хѹѥ҆м ,

зра҃ще т҃а҃ ввода҃хъ пло҃тїю крещ҃а҃ема . и҆҃вєи҃ сѵ҆щїи҃ вотмѣ҆ провѣ҆ща҃хѹѥ҆м , вос҃пѣ҆ ва҃ющє т҃а҃ и҆҃вльшаговѣ҆ на҃мъ , и҆҃провѣ҆щ҃ шаго вє҃чєрка҃м . по҃ ѳ҃ , пѣ҃вни сѣ҃ѣ , пр҃тчи , и҆҃праз҃никѹ . нахвали҃тѣ҆хъ ѯ҃ стры , вамоглны , пра҃ , на д҃ . вла҃ , ѕ҃ . а҃гглъ ѿне пло҃дныхъ . і҃нн҃ѣ , праз҃никѹ , гла҃ , в҃ . дне҃ хе҃ . славослови҃є велико҃е . и҆ѿп҃ѹстъ . калитѵ҃ргіи҃ . в҃ лже҃нна ѿкано҃на праз҃ни кѹ , пѣ҃вень , г҃ , и҆҃ ѕ҃ м҃ . про҃ , з҃ . в҃ звѣ҃зде велитєм҃ праведникъ . ѵ҃тнхъ . сѵ҆слы҃ши вѣ҃же гла҃съ мои҃ . а҃плъ вдѣ҆ва҃нїихъ , за҃ , мв҃ . а҃ллилѹ҃їм , ѕ҃ . свѣ҃тъ вое҃м҃ праведни кѹ . є҃ѵ҃аліе , ѿ҃і҃оа҃нна , за҃ , г҃ . кенанн҃ . и҆҃вие҃м҃ благода҃ть вж҃їм҃ . дрѹгіи҃ . впа҃мать . вѣ҃домо҃же бѹ҃ди҃ нєіе҃ . м҃ко а҃ще прилѹ҃чи тем҃ , вплю , єіи҃ пра҃ , пр҃тчи . превар҃а҃ѣтъ вл҃ѹжба воскр҃ѣ҃на҃м , навєчє҃рни и҆҃нлоу҃трени и҆҃наліт҃ѵ҃ргіи҃ . сѵ҆҃бо҃та попровѣ҆щ҃єніи҃ . про҃ , гла҃ , ѕ҃ . велитєм҃ о҆҃гдѣ҆ . ѵ҃тн҃ . бл҃же҃ ни и҆҃мже ѿпѹ҃стишаѧ . а҃плъ , коѣ҃фе҃ , за҃ , блг҃ . а҃ллилѹ҃їм , бл҃же҃ни и҆҃же и҆҃зра҃ . є҃ѵ҃аліе҃ , ѿ҃ма҃ , за҃ , з҃ . кенанн҃ . и҆҃вие҃м҃ благ҃ть вж҃їм҃ .

Недѣлѧ попрощенїи . прⷪ , глⷭ , а .
Б҃уди гⷭи мл҃ть твоѧ нанасъ . стихъ
радуйтесѧ праведнїи . а҃плъ , къ҃ефе ,
зачало , екд , ѿполу . братїе единому
комужде . аллилуїа . мл҃ти твоѧ гⷭи во
вѣки . є҃ѵаллїе , ѿмⷯ , зачало , и . ке
наникъ , хвалите . и҃пра . іа҃ вне҃м блгть
вжїа . Зри Подобаетъ вѣдати ѥсе , ков
є҃ѵаллїе подобаетъ чести , вънрїидущю
нлю . ѡбразѧ изъвѣстно , когда хоще
тъ быти мѳсопуетъ , ѥвкон днь мца .
ѥѿтуду возвратиѧ назадъ . ѥчитам не
дѣли сице . нлⷯ , мѳсоп . нлⷯ , облу
днемъ . нлⷯ , фарисеова . ѥпрочаѧ ,
елика суть поряду , донартомщїѧ нли .
ѥже есть понли проѕвѣщенїѧ . ѥтуⷭ
начинаѧ чести . а҃плъ , є҃ѵаллїѧ . ащели
буеши прѣзше мнѡги ради нль . заеже
быти мимошешей пасцѣ внутрь . ковра
тиѧ , ѥпрїими рⷯ , ѿздѣшиѧ нли . и
е и съчетъ поряду , якоже оуказаѧ . Попбнаго
ѻц҃а нашего георгїа хозевита . ѥпрѣпбныѧ
домники . і҃ стаго емелїана ѥповѣдника .

служба , празникъ , кетыѧ . наоутре
ни чтемъ вгослове . ѿвчера свѣтлыи
днь . Стаго мчника полиекта . вечеръ , ѳ҃ д҃
наги возвахъ , стры , празникъ , по , г .
ѥмчникъ , по , г . ела , мученикъ , глⷭ , а .
а҃гльскаѧ войньства днесь . іннѣ , пра
зинкъ , глⷭ , б . днесь нбсѣ ѥземли .
наети , празникъ . тропарь глⷭ . д .
мчникъ твои гⷭи . ее , в . ѥпра . Наоутрени
чтемъ мученїе стаго надвее . поемъ въ
гослове . кано , празникъ , единъ , на s .
ирмо , подъа . ѥстому на д . по г , пѣсни ,
ко , стому , глⷭ , д . по , ѥвнеѧ днесь .
Вліка преклонь оубо вогордан главу , сокру
шивъ змиѥмъ главы . страдалцаже полиекта
главѣ оуѳѣкшиѧ , льстивыи падесѧ .
ѥйкосъ . таже , свѣдалень стаго . ела ,
нѣ , празникъ . по s , пѣ , ко , пра .
по д , пѣсни , свѣ , стому , ѥпразникъ .
вѣиже день постеѧ служба михаилу кло
пскому . тропарь михаилу клопскому ,
глⷭъ , и . Ѥже наземли ха
ради , волею ббуетво преложивъѧ .

мира его кротости ѿнюдъ возненавидѣ.
иплотскаѧ играніѧ оувадивъ, посто́мъ
и́жаѥю, иназемли леганіемъ. ѿзно́ѧ
и́стѹдени, ѿдожѧ и́нѣгѹ, и́ѿпрочіѧ
воздѹшныѧ та́гости, никогдаже оукло
нисѧ. дшѹже о́чистилъ е́ви добродѣтель
ми, и́ако зла́то вогорни́лъ, ѿче прпбне бго
но́вне михаи́ле. іи́нѣ на́небесѣхъ пре́столѣ
пре́столѣ пр҃тви́и тр҃це. но́ и́ако и́мѣѧ де
рзнове́ніе мно́го, моли́ ха бга спасти́ѧ
дша́мъ на́шимъ; кондакъ, гласъ, и.
подо́бенъ. взбра́нной. Дха ст҃а́го си́лою
оупподо́бисѧ бгогла́сным҃ъ дре́вним҃ъ про
ро́комъ, сказа́въ безвѣ́стнаѧ и́таи́
наѧ, и́же го́дѣ вѣка́мъ бж҃и́мъ вѣзвѣ
ща́ѥ. іи́на мно́гачюдева о́хѣ вотвори́въ
и́люди оу́диви́, и́торжествовати оу́етро́н
вопію́щихъ. слава бг҃ѹ прославля́юще
мѹ ст҃ы́ѧ свои́.

г і И́же во ст҃ы́хъ ѿц҃а на́шего григо́рїа е́ппа
нѳе́скаго. и́ ст҃а́го доментїа́на, е́ппа мелє
тї́скаго. и́ прпбнаго ѿц҃а на́шего марки́а
на презви́тера, іи́кономa велики́ѧ цркви.

вє́черъ, подобы́чной стихологїи. на́ги
возва́хъ, стры, сто́мѹ григо́рїю, подѡ́
бны, г҃. и́ доменьтїа́нѹ, по, г҃. гла,
григо́рїю, гла, д҃. премѹ́дрости слова.
іи́нѣ, пра, гла то́йже. трепета́ше рѹка
пр҃тчева. наѕти, пра. гла, григо́рїю,
гла, д҃. житїе бжє́ственно и́справль. іны,
пра, гла, то́йже. т҃ѧ їже дхомъ і҃ѡгне́мъ.
тро. гла, д҃. Бже ѿц҃ъ на́ши, твори́и
прно́ѧнами потвое́мѹ смотре́нїю. не́ѿстави
ма́ти твоеѧ ѿнаѣ. но́ тѣ́хъ ма́тѳами
всемире́нїи оу́строи́ живо́тъ на́шъ. гла,
іны, пра. прпбнагоже маркіа́на слѹ́жба
по́ѣтъ на вечерни́цѣ. наѹ́трени чте́ въ
бгослове́. ѿвчера свѣ́тлыи, в҃. та́же,
кано́, пра, є́дини́. и́стыи́мъ два. по г҃,
пѣ́сни, конда́къ, пра. та́же, в҃ѣда́ны,
ст҃ы́мъ, и́праздникѹ. по ѕ҃, пѣ́сни, ко,
сто́мѹ григо́рїю, гла, а҃. подо́бенъ,
ѧ́ко ѧ́гг҃ельскїи. О́комъ дѹше́вным҃ъ
бодрѣ́ствѹѧ сватите́лю, бо́дръ пастырь
ѧ́вленъ мирѡви. же́зломъ премѹ́дрости
твоеѧ, и́тѣплым҃ъ прѣста́тельство́мъ си,

вса̀ ѿгна́лъ е҆ѕѝ злосла́вныя вѡ́лъки , не
вредимꙋ воблюдѐ ста́до григо́рїе прему́дре ;
і҃нѣ҆ко҆ . та́же , чтє́нїе . сло́во ст҃а́го григо́рїа
бг҃осло́ва , ѻ҆ст҃е́мъ григо́рїи нн҃е́мъ .
є҆мꙋ́же нача́ло . дрꙋгꙋ вѣ́рнꙋ нѣ́сть и҆
змѣ́ны . и҆прочтє́мъ є҆ѕѐ . по д҃ , пѣ́
ни , свѣ́тиленъ , григо́рїю , и҆пра́ѕднику .
настихо́внѣ ст҃ы҃х , пра́ѕднику , сестихѝ
и҆хъ . гла , григо́рїю , гла , а҃ . і҃же пра́выя
вѣ́ры . і҃нѣ҆ , пра́ѕднику , гла , и҃ . ги и҆по́
лнити хотѧ̀ . налитꙋ́ргїи , гла́ѕба ,
вса̀ ноемврїа̀ , зі҃ . натрапе́ѕѣ чтемъ
жи҃тїѐ , преподо́бнаго марки́а́на .
вто́и҃же дн҃ь преподо́бнаго ѿ҆ца̀ на́шего
па́вла коме́лскаго . тропа́рь , па́влꙋ :
гла́съ , а҃ . Бж҃е́твеною любо́вїю ѿ҆и҃но
сти разпала́емъ , па́вле преподо́бне . и҆вса̀
на҃же вмире́ кра́снаа возненавидѣ́въ ,
ха̀ є҆ди́наго возлюби́лъ е҆сѝ . и҆ѥго̀ ради
вовнꙋ́треню пꙋ́стыню вели́вѣѥ̀м , возвѣ
рмѝ живы́и , вѣ́сь хв҃и бы́въ . ѿ҆нюдꙋ
же и҆всевидѧ́щее о҆́ко , твоѧ̀ тр҃ꙋды
ви́дѣвъ дарꙋ́мъ чюдѐ҆съ и҆по҆престо́влєнїи

о҆бога́тилъ тѧ̀ є҆сть . тѣ́мже вопїе́мъ ти ,
мо́ли непрестáнно ѡ҆ѕве́сѣхъ на́съ . і҃же чтꙋ́ю
па́мять твою́ прѣ́сно вп҃ѣ́нехъ почита́ю
щихъ . ко҆ , гла , и҃ . по д҃ , ѕбра́нной .
Вѣ҆ свое́ ꙋ҆́мное жела́нїе къ бг҃ꙋ́ вперивъ ,
и҆тому́ нево́ѕвратно ѿ҆ѡ҆ша̀ послѣ́довалъ
е҆ѕѝ . вп҃ꙋстыню вели́вѣѥ̀м , и҆тамо́ а҃ггельски
по́живъ , мно́гимъ пꙋ́ть бы́въ ко҆спасе́
нїю . сего̀ ради и҆́хже тебѐ прослави́ , и҆да́ромъ
чюдесъ о҆бога́ти . тѣ́мже вѣ҆и вопїе́мъ
ти , ра́дꙋйсѧ па́вле прп҃бне пꙋстынны́й
жи́телю . ‖ прп҃бнаго и҆гꙋмено́наго ѿ҆ца на́ше а҃і б
го ѳеодо́рїа , ѻ҆бщемꙋ жи҃тїю нача́льника . ѳ҃

вечеръ , стихологї҃е́мъ , пе́рвый а҃нтиф҃о́ .
бл҃же́нъ мꙋ́жъ . та́же , ги воѕва́хъ ,
нагла́ , е҃ . и҆поемъ , стихо҃ны́ вто́мꙋ , г҃ .
гла́съ , е҃ . преподо́бне ѻ҆́тче , на ѕ҃ . сла́ва ,
гла , в҃ . преподо́бне ѻ҆́тче на́ко градъ .
і҃нѣ҆ , пра́ѕднику , гла то́и҃же . пре
клонилъ е҆сѝ главꙋ́ предотє́чи . вы́хо .
прокимє́нъ , дню . чтє́нїа , г҃ , преподо́
бническа . наст҃и , пра . ела , гла , и҃ .
и҃нокъ мно́жества . і҃нѣ҆ , пра́ѕднику ,

тл҃а .

гласъ , тоиже . аггельскаѧ воиньства .
тро , етому , гла , и . влезъ твоихъ неточники . ее , г , и празнику . наутрени ,
обычныѧ етихологїѧ , нетъ , празнику .
болѣлеѡ , наглаасъ , б . нетъ , етому . гла ,
инъ , празнику . ичтемъ ѡжитїѧ ета
го , д . аостабшее натрапезѣ . етепенна , а ,
антидонъ , д го гласа . прокимѣ , гла , д .
чтна прегмъ . етихъ . что воздамъ
гви . б ежко дыханїе . єуалїе , ѡлуки ,
за , кд . ломъ , и . та , етра , ето
му , гла , s , самогласна . прпбне ѡче вовею
землю . канонъ , пра , на s . и етому ,
на и . катавасїѧ . глубинѣ ѡкрыла
есть дно . по г , пѣсни , кондакъ ,
празнику . таже , ведаленъ , етому ,
и празнику . По s , пѣсни , конда
къ ватому , гласъ , и . подобенъ ,
възбранной . Нелажен въ водвор ехъ
га своего , свои прпбными добродѣтели
израстилъ еси . и умножилъ еси чада свои
вдовствыни , влезъ твоихъ неточники на
пажема , етадоначалнице бжтвены дворѡ .

тѣмже зовемъ ти , радуйсѧ ѡче , деодо
сїе , по д , пѣсни , ек , етому , и пра .
нахвалитѣхъ , втры , по , етому на д .
гла , б . добродѣтелей лѣствица . ны ,
празнику , гла , тоиже . д неѣсть хе наіорда .
влаговлоѣ великое , и ѡпуститъ . и дѣтемъ
ето масло братїи , ѡкадила ета го . нали
тургїи блженна ѡканона , празнику .
и тому , пѣснь , s л . про , з , чтна пре
гдѣмъ . етн . что воздамъ гви . а плъ ,
всекресѡмъ , за , тад . аллилуїа , s .
блженъ мужъ боиѧ га . етихъ . и нано
ваземли будетъ . єуалїе , ѡма , за , мг .
менникъ . б памать вѣчную .
в тоиже день , память прпбнаго ѡца на
шего михаила клопскаго , новгородскаго
чюдотворца . служба его поетъ , его
лица въ д . якоже навтомитель изволи .
с тыѧ мученицы татїаны . Служба в
празнику , и тѣи . с тыхъ мчникъ ермї г
ла , и стратоника . поемъ же ви день
службу ватыхъ ѡтецъ , избїенныхъ
вениан ивранд . понеже въ дї ,

тм

ѡдаетсѧ пра҃, ѥ҃тыхъ бг҃оявлє҃нїй. в҃ вечеръ, по обы҃чной ѥ҃тихологїи, наг҃и возвахъ. ѥ҃тры, подѡбны мч҃никѡ҃, г҃. и҃ преподѡ бны҃, г҃. ела҃, и҃. п҃рпенїи ѡ҃цы. і҃нъ҃, г҃л҃, гла҃, тоиже. Г҃и исполнити хотѧ҃. наутрени҃, пра҃. ела҃, прпены҃. р҃авно а҃ггальное житїе. і҃нъ҃, пра҃, гла҃, тоиже. а҃ ггльскаѧ вѡиньства. т҃ро҃, гла҃, д҃. в҃ же ѡ҃цъ нашихъ. г҃е҃, і҃. ела҃, і҃ны҃, пра҃. наутрени҃ обы҃чнымъ ѥ҃тихологїѧ. ѥ҃ѳ҃, пра҃. и҃чтемъ ѡ҃житїѧ ѥ҃тыхъ ѡ҃цъ, а҃. т҃ аже, мч҃ченїе ѥ҃тыхъ, в҃. к҃ анонъ, пра҃, є҃динъ. т҃ аже, мч҃ченикѡ҃, и҃прпенымъ, два҃. по г҃, п҃ѣ҃, ко҃, пра҃. т҃ аже, ѥ҃ѳ҃, ѥ҃тым҃, и҃пра҃. по ѕ҃, п҃ѣ҃, ко҃, ѡ҃цмъ, гла҃, в҃. по, вышни҃ и҃щѧ҃. ѡ҃ мирскїѧ молвы и зв҃ѣжа҃сте, и҃ктихомъ пристанницѹ достигше. мч҃енїѧ кровмь, и҃воздержанїѧ болѣ҃зньми вѣнча҃еми. тѣ҃мже нав҃иѳте вс҃ѧ, мч҃никѡ҃ и҃прпенымъ є҃дино кр҃овницы, по .д҃. п҃ѣни҃, свѣ҃тиленъ, ѥ҃тым҃ ѡ҃цмъ, и҃праз҃никѹ҃. и҃ ѵстихо҃вни҃, ѥ҃тры҃, праз҃никѹ҃, ла҃, ѥ҃тым҃, гла҃, и҃. в҃ лжени

Є҃сте҃ прпенїи мч҃нцы. і҃нъ҃, пра҃, гла҃, тоиже. днє҃вь тварь провѣщаетсѧ. налитѹргїи҃, блаженна҃, пра҃, п҃ѣ҃, и҃. и҃ѡ҃цмъ, п҃ѣ҃, ѕ҃. про҃, гла҃, з҃. чтна҃ прегмъ. ѥ҃тн҃. по҃ воздамъ гв҃н. а҃плъ, крнмлномъ, за҃, ч҃ѳ҃. а҃лилѹ҃їа҃. в҃ ваша прадѣнїи. є҃ѵаг҃ліе, ѡ҃мѳ҃. Зачало, мг҃. причаетсѧ. радѹйтесѧ праведнїи.

П҃рпеных҃ ѡ҃цъ нашихъ, и҃же вонна҃и и҃вра҃ дi҃ и҃ѳ҃ и҃зв҃ѣ҃ены҃хъ. по҃емъже слѹжбѹ и҃хъ. въ г҃і҃, днь назади. понеже вс҃и҃ днь ѡ҃ даетсѧ праз҃никъ, ѥ҃тыхъ бг҃оявлє҃нїи. и҃ бываетъ слѹжба вс҃ѧ непремѣ҃нно праз҃, и҃ѳ҃же и҃наѧмый праз҃никъ, вечеръ и҃ ѹтро, кромѣ҃ є҃диныѧ чтє҃нїи, і҃є҃ѵаг҃ліѧ. наутрени҃, чтемъ, ѡ҃житїѧ ѥ҃тыхъ ѡ҃цъ, г҃. налитѹргїи҃, слѹжба вс҃ѧ праз҃никѹ҃. и҃ трапезѣ҃ прочитаетсѧ ѡ҃тыхъ ѡ҃цѣ҃хъ, и҃спанїе а҃ммонїѧ мниха҃; В҃тоиже днь памать і҃же вос҃тыхъ ѡ҃ца нашего сабы҃, первагѡ архи є҃пна҃ ѹчителѧ сербскаго. слѹжба є҃го поетсѧ, є҃гда хощ҃е҃ престатель. и҃ бываетъ бдѣ҃нїе. в҃ малои҃ вечерни, наг҃и возвахъ.

ѡ ставимъ , стіи , д҃ . ѝпоемъ , стрыи , стомꙋ , гла , д҃ . по , дастъ знаменіе . гла . и҃ . вамогланъ . ѡ лаженꙋвшꙋю зелю . ѝнѣ , бо . кровъ твоиⷭ бце дво . настіи , стрыи , гла , б҃ . по , дѝ оме ефра҃имовъ . стіи . ч҃тна прегмъ . стіи . блженъ мꙋжь бжіимъ га . вла , д҃ , вамогланъ . ѡ пелен҃ъ любящи тѧ . ѝнѣ , бо . ѝзбави насъ . тро , стомꙋ . їѡпꙋ . навелиⷦ вечерни , стихологꙋемъ , а҃ , ѧнтіф҃ . блженъ мꙋжь . и҃ аги возвахъ , ѡставимъ , стіи , и҃ . ѝ поемъ стрыи , г҃ , гла , д҃ . по , ꙗко доблѧ . ѥдинъ , б҃ . ѝтрі , гла , ѕ . по , в҃ вс҃ оꙋповані҃е . повтори ѥдинъ . вла , б҃ . влавы оꙋвѣхъ цр҃ха . ѝны , бо . пр҃ейде вѣнь закона . в҃ выхо . по , дню . чтенїѧ , г҃ . первое , ѡ҃ приточь . пр҃имꙋдрости соломѡнѧ . в҃ второе . ѡпремꙋдрости соломѡнѧ . и҃ зоꙋѣтъ правеⷩаго капле҃тъ премꙋдрость . т҃ ретїе , ѡприточь . пр҃аведны дꙋша кр҃вцѣ бжїи . налитіи , пое҃мъ , стрыи , вамогланы . ѥдинъ гла , б҃ , ндва , гла , д҃ . вла , гла , е҃ . а҃ постоломъ вродныѧ чистоты . ѝны , бо .

настихо҃внѣ , стрыи , гла , б҃ . кими похвальными . стихи҃же глемъ . а҃ . ч҃тна прегмъ . б҃ . блженъ мꙋжъ бжіимъ га . вла , д҃ , вамогланъ . в҃ жтвенаго дха благодатїю . ѝннѣ , бо . и҃ вагвеніе хлѣбѡ , тро , гла , г҃ . пꙋтн҃ вводѧщаго вжизнь , наставникъ ѝерковпреⷭтольникъ поꙋчитель бысть . первїе бо пришедъ стлю вво , ѡтече ствомꙋ вѝ провѣтн҃ . породнѣ҃ѧ дхомъ стымъ , ꙗко древа маслинныѧ , кр҃ѣобвѣщенныѧ тѝ чада . тѣмъ ꙗко ѧнгломъ пѣтлемъ вопре стола , чтꙋще тѧ мѡлнмъ . ха бга моля , даровати намъ велїю мл҃ть , б҃ . ѝ бце дво , а҃ . тѧ , ч҃тенїе , волпраⷭѝи ѧпл҃ѣ . и҃ лѝ житїе втаго , ѧще имаши . наоꙋтрени , и҃ , авг҃ъ г҃ , тро , гла , и҃ . пр҃авовлавїю наставниче . ѡ҃ , ві҃ . стꙋгіи вечернїи . гла , г҃ . пꙋтн҃ вводѧщаго . вла , ѝннѣ , т҃ ебѣ ходатанцꙋ . тѧ , ѡ҃ бы чныѧ стихологїи . и҃ вѣ , и҃ полиелеѡ , стомꙋ . степенна , а҃ , ѧнтіф҃ , д҃ го гласа . п҃ро , гла , д҃ . вщенницы твои ѡблекꙋтѧ . стіи . т҃ꙋ возрацꙋрогъ . в҃ ꙗко ды . ев҃лїе , ѡма , за , ві҃ . ѱ ломъ , и҃ . тѧ , стра , гла , ѕ .

Х҃ва́ста́го бла́гть . и҃пое́мъ , кано́ны , г҃.
Е҃ди́нъ , бц҃ъ , на́ ѕ҃ . и҃ сто́му два на и҃.
катава́їм . гл҃бинѣ ѿкры́лъ е҃сть дно́ .
по г҃ пѣ́сни , сѣ҃ , сто́му , в҃ . гла , і҃нѣ҃ ,
бо҃ . вн҃ вста́вше поє́мъ . о҃тебѣ҃ ра́дуе
тем о҃бра́дованнам . и҃ пое́мъ сѣ́дим҃ъ на
чте́нїи . по ѕ҃ , пѣ҃ , ко҃ , гла , и҃ . по ,
вз҃бра́нной . На ко первоетла́м великаго .
а҃пл҃ѡмъ во҃бе́щника . цр҃кви прослав҃ле́тъ
тѧ людє́й твои́хъ пр҃пбне . но҃ а҃ко и҃мѣ́м
дерзнове́нїе кх҃ѡ бг҃ѹ , мл҃твами ви ѿвы́м
кихъ насъ вѣ́дъ спасаи́ . дазове́мъ ти ,
ра́дуйсѧ ѿче сла́во бгомѹ́дре . и҃ко . по ,
пѣ́сни , сѣ҃ сто́му , нбо . нахвалите ,
поє́мъ на д҃ . стры , гла , и҃ . Сѫпрела́
вное чюдо . гла , гла , ѕ҃ . коїм҃ е҃лнце о҃бра́зно .
і҃нѣ҃ , бо҃ . вце ты е҃сѝ лоза́ . та҃ , славо
сло́вїе велико́е . і҃ѡпо́ветъ . и҃ даєтем҃ ма́сло
бра́тїмъ , ѿкади́ла ста́го . поє́мымъ вкѹ
пѣ҃ , стихѣ́рамъ двѣ́ма , гла́съ , ѕ҃ . во
стихо҃ . честна́ пр҃егдѣ́мъ . гла , и҃ . оу҃мъ
бперивъ . і҃нынѣ҃ , бо҃ . а҃зъ дво ста́м вце .
нахвалите , бл҃же́нна ѿканона . в҃ го гла́са ,

и҃ и҃ го . пѣ҃ , г҃ , и҃ ѕ҃ м҃ надеемть . про ,
гла , з҃ . тна́ прегм҃ъ . сти . что́ воздам҃
гви . а҃плъ , коєвре́ѡмъ . за , тни . а҃ллилѹ́їм , гла , в҃ . сщє́нницы твои́ о҃бле
кѹтем . є҃ѵалїе , ѿ і҃ѡа́нна , за , лѕ ,
ѿполѹ . при . вспа́мать вѣ́чнѹю . натрапе́
зѣ оу҃тѣше́нїе вели́ко бра́тїмъ
Пр҃пбныхъ ѿц҃ъ на́шихъ , па́вла фивє́йска
го , и҃ѡа́нна кѹ́щника . вечеръ , подобы́чной
стихоло́гїи . наги возва́хъ , стры , по ,
па́влу , г҃ . и҃ѡа́нну , по , г҃ . гла , і҃ѡа́нну .
гла , в҃ . ѿвергъем҃ мира . і҃нѣ҃ , бо҃ .
настви , воо҃ . в҃ гла , па́влу , гла , ѕ҃ . пр҃пбне
ѿче вовсю҃ зе́млю . і҃нѣ҃ , бо҃ . тро , гла , д҃ .
бже ѿц҃ъ на́шихъ . ге , і҃ . настоутрени , Зри
паки начина́емъ , стихосло́вити , по г҃ ,
ка҃ . авечеръ , къгу҃ внегда́ вскорѣ́хъ .
Ѧ҃генїѧже тво́рим҃ъ , д҃ . Є҃дино ѿжитїѧ
ста́го па́вла . и҃ г҃ , чтенїѧ тво́рим҃ъ ѫ҃житїи
ста́го і҃ѡа́нна . начина́емъже стихологиса́ти ,
и҃пѣ́сни мои҃се́овы , подобычаю и҃хъ . такоже
и҃кано́ни воо҃ . кано́ воо҃ , на ѕ҃ . и҃ сты́ два ,
на и҃ . по г҃ , пѣ́сни , ко҃ , па́влу , гла , г҃ .

Я́ко свѣти́ло незаходи́мое мы́сленаго сл҃нца,
сошéдшаго дне́сь воспѣва́лимъ вопро́шенїемъ.
воїи́мъ сѐи свѧ́тымъ вопи́мъ неразу́мїемъ,
вѣ́хъ возводи́ къбо́жтвенѣи вы́соты́.
дивле́нїемъ оукраше́нїе па́вле при́бне. ѿцемъ
йпостникомъ твердое ѡснова́нїе; тро́, гла́, д҃. рима
вѣ, вты́м, нбо. по ѕ, пть, ко, їоанну,
гла, б҃. по, вы́шнихъ йщи. вы́шнихъ
оулучи́ти прему́дре жела́м, долу́ кра́сныхъ
му́дрт преобидѣлъ сѐи. йхви ѡбницáвше
му всѡбницáвъ, ра́дуемъ послѣдовалъ
сѐи їоа́нне. кему́же прилѣ́жно непрести́и
моли́мъ ѡвѣ́хъ на́съ. по д҃, пѣ́сни, свѣ,
вты́м. на́ти, бцо. ла, вты́мъ, и.
ирмосъ мно́жества. їннѣ, бо. на́литургіи,
слу́жба, преподо́бническам. на́трапе́зѣ
чтемъ ѡста́вшее, ѿжитїа́ вто́го па́вла.

Зри бѣдомобди. на ко ѿдне́сь начина́емъ на
часѣ, пѣ́сти междучасїи. йканóнъ молебе́
бцѣ, напа́вечерницѣ. йбцо, ѡба канóна.

Д ѕ Покло́нѥ́нїе чтны́мъ вери́гамъ вто́го йвсехва́
лнаго апо́стола петра́. вечеръ, ѡбы́чнам
стихологїи. къ́гдѣ бне́гда вскорбѣ́хъ.

На́ги возва́, втры, по, аплу на ѕ. вла,
ѕ. дне́сь на́мъ ѡснова́нїе. їны, бо.
настн, всохтан. вла, ѕ. па́ки насъ
тепльи. їны, бо. тро, гла, д҃. рима
неѡста́вль, кна́мъ пришелъ сѐи. йхже но
ви́лъ сѐи чтны́мъ вери́ги, апломъ перкопрто́
лане. ймъже вѣ́рою покланя́емъ моля́ще
м. йже къбгу ма́тѳами твои́ми, дарова́ти
ве́лію мл҃ть; на ѵ҃трени, ѡбы́чнымъ ка.
йчтемъ всепомина́нїе апо́столово, ѡчести́и
вери́зѣ, начетве́ро. ѡста́вшее натрапе́зѣ.
ѡба, кано́на, всохтан, на и. на́поѕтолу
на ѕ. по г, пѣ́сни, вѣ, аплу. по ѕ,
пть, ко, гла, б҃. по, йже въма́тѳахъ.

Верхо́внаго йпе́рваго апо́стола́ мъ, йстинѣ
бжтвенаго ѹ́чника, петра́ велича́го всехвали́м.
йтого́ вѣ́рою цѣлу́емъ вери́ги, всегрѣшени
емъ разрѣше́нїе прїе́млюще. по д҃, пть,
вѣ. на́ти, бцо. вла, д҃. третїимъ
вопроше́нїемъ. їны, бо. налитурги́и.
вхаже́нна, ѿкано́на, аплу, пть, г, и ѕ.
пр҃о, и. вовсю зе́млю. стн. ки́а пове́
дают. апл҃ъ, ѿдѣ́нїи, за, кф.

а҃лилу́їм , а҃ . и҃сповѣ́дятъ нб҃а . є҃ѵа
лїе , ѿ҃ іѡа́нна , за҃ , кз҃ , воскрно , аі .
г зі҃ и҃ѡанни́къ . вовсю̀ зе́млю . Прпбнаго и҃́кго
и҃ѻ́мнаго ѻ҃ц҃а на́шего а҃нто́нїа вели́каго .
Свершле́мъ бдѣ́нїе . намали́ вечерни ,
наги возва́хъ , ѡ҃ста́вимъ стихѝ , д҃ .
и҃пше́мъ , стры , гла҃ , в҃ . по҃ , є҃гда́ ѡ҃
древа . вла҃ , г҃ . прпбне а҃нто́нїе . і҃ны ,
бо҃ . наѣти , стры , гла҃ , в҃ . по҃ , доме
є҃в҃дра́фовъ . стихи́же глемъ . а҃ . чтна̀
прегдмъ . в҃ . бл҃же́нъ мѹ́жъ . вла҃ , і҃ны ,
бо҃ . тро , стомѹ . нбо , а҃ и поглавѹ .
і҃ѡпѹ́стъ . на҃вели́цѣи вечерни . по҃вече
рнѣ́мъ ѱалмъ҃ , стихологнѣ́ѵемъ . а҃ , а҃нти
фо́нъ . бл҃же́нъ мѹ́жъ , нагла , и҃ . на҃ги
возва́хъ . ѡ҃ста́вимъ , сти , и҃ . и҃пше́мъ
стры , гла҃ , д҃ . по҃ , за́конїи свыше .
на и҃ . вла҃ , гла҃ , ѕ҃ . є҃же по҃бразѹ . і҃ны ,
бо҃ . кто̀ тебѣ́ небл҃же́нъ . вы́ходъ . про ,
дню . чтє́нїе , г҃ . прпбнические́кїе . на҃е́хо
жи́нїи самогла́ны , г҃ . гла҃ , в҃ . вла҃ , гла҃ , є҃ .
прпбне ѻ҃че , гла́съ є҃ѵа́лїе хва . і҃ , бо҃ . на
стихо́вни , стры , гла҃ , є҃ . по҃ , ра́дѹйсѧ .

сестихи́йнъ . вла҃ , гла҃ , и҃ . по҃нок мнѡ́же
ства . і҃ны , бо҃ . тр҃ , гла҃ , д҃ . ре́вните
лю и҃лїи ѡ҃бразы̀ подо́бмсѧ . кр҃тлю пра́вы
ми стезя́ми пост҃ѣдѹ́ѧ , ѻ҃че а҃нто́нїе . пѹ
стынны́и бы́въ жи́тель , и҃веле́ннѹю оу҃тве
рди́ мл҃твами . тѣ́мъ моли́ хва бга , спасти́
ѧ дш҃а́мъ на́шимъ . ѕ҃ . и҃ѡа́нне дво , а҃ . и
бгвѣ́нїе хлѣ́бѡ҃м , и҃раздаѧ́нїе и҃хъ подобычаю .
и҃бы́вае чтє́нїе вели́кое , вжитїи стаго . на
оу҃трени , тро , стаго , в҃ . нбо . же ѻ҃вч҃
ка оу҃тае́ное . по҃бы́чнымъ , г҃ , ка҃ . нпч҃ , ста
го , нбо , и҃х . по҃ олїе́лео , нагла , ѕ҃ , нпч҃ . тѣ ,
а҃нтифо́нъ , а҃ , д҃ го глага . по҃ ро , гла҃ , д҃ .
чтна̀ прегдмъ . сти҃ , ч҃ то̀ возда́мъ гви .
вско дыха́нїе . є҃ѵа́лїе , ѿ҃ма , зача́ло ,
мг҃ . ѱло́мъ , и҃ . и҃ѡа́нна , гла҃ , ѕ҃ , самогла́
сна . прпбне ѻ҃че вовсю̀ зе́млю . кано́нъ вц҃ы ,
на ѕ҃ . и҃стомѹ на и҃ . по г҃ , пч҃ , сч҃ , стомѹ .
по҃ ѕ҃ , пч҃ени , ко , гла́съ , в҃ . по҃ , вы́шнихъ
йщи . жи҃тїйскихъ мо́лвъ ѡ҃ставль , безмо́
лвно жи҃тїе сконча́лъ є҃сн . кр҃тлю подобмсѧ
вс҃ѣми ѡ҃бразы̀ прпбне . сни́мъже тѧ оу҃бо
почита́емъ , ѻ҃че ѻ҃цмъ а҃нтоніе .

тме҃

по ѳ҃ , пѣ , свѣтиленъ . нахвалите́хъ ,
отры , гла , и . по , Ѳпрелавное чюдо .
на д . гла , гла , и . на́нбо теку́щую
вшедъ . і҃ны , бо . славословіе великое ,
ѿпу́ . йдасте́ѫ вто́е ма́ло бра́тіи ѿкади́
ла вта́го . пѣющимъ на́мъ отры , самогла
сны вта́го , ꙗкоже мно́гажды рече́но бы́сть.
налитургі́и , бла́же́нна ѿканона . пѣ , гѫ.
й ѕ ѧ . про , з . чтна́ прегдмъ . сти.
что́ воздамъ гви . а҃плъ , ісе́вре́ѡмъ .
зача́ло , тле . а҃ллилу́їа , ѕ . бла́же́нъ
мужъ . сти́хъ . си́ло на земли́ . е҃ва
ліе , ѿлу́кы , зача́ло , кд . ксе́нанникъ .
бпа́мать вѣ́чную .

Втоиже́ день па́мать прпбнаго ѿца на́шего
анто́нія ри́млянина , новгоро́скаго чюдо
тво́рца . тропа́рь , гла́съ , д . Вѣтхаго
ри́ма ѿтечество си ѻста́вль , накамень ꙗко
нале́гкій кора́бль возше́лъ е҃си . йнанемъ па́
че е҃стества́ ꙗки бесплоте́ поводамъ шествіе
твори́ , промышле́ніемъ бжтвенаго ра́зума
направля́емъ . великаго новаграда достигълъ
е҃си , йобите́ль вне́мъ сотвори́лъ е҃си .

йвне́й тѣ́ло свое́ пре́ложи , ꙗко да́ръ о҃бще́нъ .
тѣ́мъ мо́лимъ тѧ ѿче анто́ніе , моли́ ха
бга , да спасе́тъ дша на́ша , ко , гла , ч .
Р и́мское воспита́ніе , велико́мѹже новѹгра
дѹ бгода́тное прецвѣте́ніе . мно́гими бо
тр̃ды́ йподвиги бне́мъ бгови ѹгоди́лъ е҃си .
сего́ ра́ди чюде́съ дарова́ній ѿнего́ сподо́бленъ .
йтѣ́ло твое́ мно́гими лѣ́ты соблюде́ нетле́
нно . мы́же сіе́ любы́ зающе , ра́достно ѿдшу
вопіе́мъ тѝ , ра́дѹйся ѿче анто́ніе .
И же вовсты́хъ ѿц на́ши а҃рхіе́пп̃ъ але҃ксандръ ні в
ви́дѣвъ , а҃фана́сіѧ великаго йконо́писа . в е́черъ ,
обы́чнаѧ стихологі́ѧ . и а́ги возва́хъ , отры ,
по , сты́мъ на ѕ . гла , ѕ . х҃ва стлѧ .
і҃нѣ , бо . насти , вос . гла , г . п а́ки на́мъ
златы́ми . і҃нѣ , бо . тро , гла , д . в же
ѿц на́шихъ . ге , і . наѹ́трени , о҃бы
чныѧ стихологі́ѧ . и чтемъвъ бговло́вѣ ,
сло́во нагро́бное , о҃бели́цѣ а҃фана́ѳи на д ,
ча́сти . кано́нъ , вос , е҃ди́нъ . и҃стый два .
п о г , пѣ , ко , стлемъ , гла , д , по , и бне́ѧ
дне́ь . с тлѧ и҃стовамъ бгочтіи , йдо́бленъ
побо́рника похвѣ́ цр҃кви , а҃ дана́ѳе йконописе.

тм҃ѕ

ѡвѣхъ молитвамъ чмколюбцъ бгъ , спасти
поущедрити , вѣрою поющихъ ваю ; йѣѣ ,
ѣтыи . по ѕ , пѣ , ко , гла , ѕ . по , тченїе .
Православїи навыкъ оученїи . Злославїи
терпїе ѡтѣче . оумнѡживъ ѣма вѣры ,
одоженїемъ дха прпбне . тѣмже тѧ поемъ
афанасїе . по ѳ , пѣ , ѣѣ , ѣтыи . наети ,
ѳо . ѵла , г . Великаи нетинѣ трвѣ . іны ,
бо . налитургіи , блженна , ѡканона афа
наїева , пѣ г м . йкирилъ , пѣ , ѕ м .
про , всехвалмтѧ прпбнїи вчелавѣ . аплъ ,
коєврєомъ , за , тлд . аллилуїа . щенни
цы твои ѡблекутем . єуаліе , ѡма , за ,
аі . кѳ . радуйтесѧ . натрапезѣ чтетем
житїе ѣтаго афанаїа , іже вметафрастѣ ,
Прпбнаго ѡца нашего , макарїа єгиптанина
вечеръ , обычнаѧ , кѳ . наги возвахъ ,
втры , подобны втому на ѕ . ѵла , и .
Веселисѧ єгипте . іннѣ , бо . наети
ховнѣ , воохтаи . ѵла , ѕ . прпбне ѡче
вовею землю . іны , бо . тро , гла , а п .
Пустынный житель . ѣ , кѳ . наутрени ,
обычнымъ , кѳ . йчте ѡжитїа ѣтаго , д .

ба канона , воѡ . йтому , на ѕ .
по г , пѣни , ѣѣ , ѣтому . по ѕ , пѣни ,
ко , гла , а . по , ликъ аггельскїи .
Блженную жизнь скончавъ житїи , съму
ченическими лики , земли кроткихъ до
стойно водворешисѧ , богоносе макарїе .
йпустыни такоже боградъ веливсѧ , бла
дать пріялъ єси ѡбта чюдесы . тѣмже
тѧ почитаемъ . по ѳ , пѣ , ѣѣ , ѣтому .
наети , ѳо . ѵла , д . просіѧша добрѧ дѣлъ .
іннѣ , бо . налитургіи , служба прпбнымъ .
Прпбнаго їѳгоносаго ѡца нашего єѵѳимїа великаго . Аще хощетъ настоятель , творимъ бдѣнїе . ащели ни , то обычнаѧ служба . вечеръ , стихологиемъ , а , анти . блженъ мужъ , такоже єсть обычно .
Ащели хощетъ настоятель , йдубудетъ бдѣнїе . то намалой вечерни , наги возва , отпабимъ , сти , д . йпоемъ , втры , гла , а . подобенъ , небнымъ чинѡмъ . ѵла , б . прпбне ѡче ѡкоести . іны , бо . наети , втры , гла , б . по , доме єѳѵра
фовъ . стихиже глемъ . чтна прегмъ .

тмз

стн. в лжен̀ъ мѹ́жъ . г ла, їннѣ, бо . тро, стóмѹ . йбо, а, погла́вѹ . йшпѹ́.
навелицѣи вечерни . б лжен̀ъ мѹ́жъ . и аги возва́хъ . ѡставимъ, стн, и . а́ще ли бдѣ́нїм нѣ́кто, то на. йпоемъ, стры, гла, а . по, прехвалнїи . г ла, г . ѡ ещен̀ъ бывъ бгови . їннѣ, бо . к ако недивнмем. в ыхо́дъ . про, дню. чтенїм, г, прпбни чески́м . и анехоженїи поемъ стры, самогла́сны, г, гла, в . г ла, д . п роси́ша до́ бра́м дѣ́ла . їннѣ, бо . и мети, стры, гла, е . по, р адѹ́ем . сестихи́ йхъ . г ла, и . й ноки́ мнѡ́жества . їннѣ, бо . тро, гла, д . в есели́ем пѹ́стыни неражаю щїм, бгодѹ́шьствѹ́й неболѣ́вшїм . я́ко оумнѡ́жи тебѣ́ чада мѹ́жъ желя́нїи дхо́вны. бгочестїемъ нарадивъ , воздержанїемъ воспита́въ , вдобродѣтели совершены́й ѥ́вдимїй . того́ мл̀твами хе бже , оумири́ жи вотъ на́шъ , йспаси́ дша на́ша , два, й вце дво, а . наоу́трени, ѡ бычны́м стихологїм , йполиелеѡ , нѣ́вдалѣнъ , стóмѹ . т ворим̀ъже йчтенїм бжитїи стаго .

степе́нна, а, йнти, д го гла́са . про. чтна́ прегм̀ъ . стн . что́ воздам̀ъ гви. в ако дыха́нїе . ѥ́ваггліе, ѡматѳе́м, за, мг. ѱ́ломъ, и . та, стра, самогла́на, гла, з. п рпбне ѡче вовею́ зе́млю . к анóнъ бцы, на з. йстóмѹ на и . по г, пѣ́сни, стѣ, стóмѹ . по з, пѣ́сни, ко, гла, и . по, ѝ ко начатки . в ъчтнѣ́м ржтвѣ твоем̀ъ, ра́дость тва́рь ѡбрѣ́те . йвъ бже ственѣи па́мяти твоеи́ прпбне ѥ́вдимїе бгодѹ́шїе прїи́мъ , мнѡгихъ твои́хъ чюдесъ . ѡнихъже подаждь бога́тно въздаша́ наша . ймл̀твами твои́ми о́чисти согрѣше́нїем скве́рны . я́ко да поем̀ъ аллилѹ́їм .
п о ѳ, пѣ, свѣ, стóмѹ . нахвалнтѣ́хъ, стры, стóмѹ, гла, д . по, з ваныи вы́ше . на д . г ла, гла, е . п рпбне ѡче неда́ ѥ́сн сна . їны, бо . г лаголовїе велѝкое. їшпѹ . ѝ даѣ́м стóе ма́сло бра́тїи ѡкади́ла ста́го . нантѹ́сн, б лжена ѡканóна ста́го, пѣ, г м, ѝ ѕ м . йпрочам, слѹ́жба бм, сего́ мца зї . натрапе́зѣ чтѣ́ бжитїи ста́го . п рпбнаго ѡц̃а на́шего маѯи́ма йспов̀ѣ́дника. ка

Н҃вта҃го мч҃ника неѡ҆ди́та . Н҃вты́хъ мч҃нкъ
Евге́нїа , і҃же сни́мъ . ве́черъ , на҃ги
возва́хъ , стр҃ы , пр҃бному мали́му , г҃ .
Н҃вто́му мч҃нку неѡфи́ту , г҃ . гла , ѕ҃ .
пр҃бне ѿче вовсю̀ зе́млю . і҃ны , бо҃ . наст҃и ,
вошх҃ . гла , и҃ . Н҃нок҃ мнѡжества . і҃ны ,
бо҃ . тр҃о , гла , и҃ . православ҃ію наста́вни
че . ѡ , а҃і . Дрꙋгі́и , гла , д҃ . мч҃нцы
твои́ . вє , к҃ . стомꙋ́же мч҃нку Евге́нію ,
і҃же сни́ , гл҃ꙋжба поє́тем напа́вечерни́цѣ .
на҃ꙋтрени , ѡ҆бы́чныя стихоло́гїа . и҃
чтемъ мч҃нїе вта́го неѡ҆ди́та . кано́нъ ,
вошх҃та́н , Е҃ди́нъ . Н҃вты́мъ два . по г҃ ,
пѣ́сни , стр҃ , сты́мъ . по ѕ҃ пѣ́сни , ко҃ ,
мали́му , гла , ѕ҃ . по҃ , Е҃же ѿна́съ соверши҃.
Свѣ́тъ трисїя́нный , веселы́нсѧ вꙋ́дшꙋ
твою̀ , всеѡ҆́дъ и҃зра́нъ показа́ тѧ҆ пребла́же
нне . сказꙋ́ющїа бж҃ественам конце́мъ ,
несꙋ́добь разꙋ́мнам бл҃же́нне . и҃тр҃цѣ вседе́м
мали́ме пропове́дам свѣ́тлѣ , превꙋ́щество
нꙋю и҃безна́чалнꙋю ; по ѧ҆ , пѣ́сни ,
свѣ́тиле́ . и҃прочам подо́бычаю . на҃ꙋтрєнн҃ ,
гл҃ꙋжба вс҃м , недѣ́лм , всѣ́хъ сты́хъ .

Сто҃го а҃пла тимоѳе́а . и҃вта́го пр҃бно мꙋ҃ кв
ченика а҃настаси́а пере́мнїна . ве́черъ , На҃ги
возва́х , стр҃ы , а҃плꙋ , подѡ́бны , г҃ . и҃пр҃бно
мꙋ҃ , г҃ . гла , а҃плꙋ , и҃ . Бг҃ови пронаре́чен҃ъ .
і҃ны , бо҃ . Наст҃и , воѡхта́е . та҃ , глемъ сти҃.
вс҃ю зе́млю . и҃поемъ , стр҃ꙋ , самогла́сенꙋ ,
а҃плꙋ , гла , а҃ . свѣтилника вѣ́рны҃ .
гл҃а , преподо́бномꙋ , гла , б҃ . возвели́
чилъ є҃сѝ хе҃ . і҃ны , бо҃ . тр҃о , а҃плꙋ ,
гла , д҃ . Вл҃говти набы́къ . и҃спа́нъ ,
ѡ҆кта́ , г҃ . и҃ мч҃нкꙋ , тр҃о , гла , д҃ .
мч҃нкъ твои́ гн҃ . вє , б҃ . на҃ꙋтрени чтемъ
воспоманове́нїе а҃пло́во , два́жды . і҃ѡ҃мꙋче́
нїи сто҃го , в҃ . А҃ ѡ҆ста́вшее на трапе́зѣ . ѡ҆ба
канѡ́на воѡхта́е . Н҃вты́мъ е҃ди́нъ на҃ ѕ҃ .
по ѕ҃ , пѣ́сни , конда́къ , гла́съ , а҃ . по
до́бенъ , а҃нкъ а҃ггльскїи . Бж҃естве
нагѡ оученика҆ и҃сꙋ́сна а҃плова , тимо
ѳе́а вѣ́рнїи воспоемъ вс҃и пѣ́снь҃ми . сни́м
почита́юще и҃мꙋ́драго а҃настаси́а , прїи́м
шаго ѿпереды́ а҃ки звѣ́здꙋ . и҃ѿе́мшаго
дш҃е́вныа наша стра́сти , и҃недꙋ́ги тѣ́ле
нныа ; м҃естихо́вниче , воѡхта́е . гла́ва , е҃ .

т҃м҃ .

прпбне ѻ҃че побѣдителю . іны , бо . нлн
тѵргіи , блжéнна , а҃плѵ , ѻ҃канóна пѣснь ,
г҃ . и҃ѕ , прб , и . вовю зéмлю . сти . и҃бо
повѣдаю . а҃плъ , ктимо , за , ечá , ѻ҃по .
аллилѵ́їм . и҃повѣдатъ нб҃а . єѵа́ліе ,
ѻ҃мі , за , ли . вскъ їже и҃повѣсть мл.
кенникъ , вовю зéмлю . сто́го вщенно
мч҃еника климента , є҃ппа а҃гкирьскаго .
и҃сто́го мч҃ника а҃гафаггела . нагн возвáхъ ,
стихѣры , подѻбны , сты́мъ . слáва ,
и҃ . и҃же временéмъ четверо . і҃нн҃ , бо .
нлстихóвнѣ , воóхтае . слáва , а҃ . чю
днаго вощенницѣхъ . і҃нн҃ , бо . тро
пáрь , глсъ , и҃ . л҃озá преподобїм ,
и҃тебль страданїм . цвѣтъ щенїм ,
и҃плóдъ бгоданенъ вѣрнымъ вощенне ,
прно цвѣтѵщь даровáвъ . но áко мч҃че
никѻ̀ великовекъ , и҃тлемъ сопрестóленъ ,
клименте свте . моли х҃а бга даспасе дша
нáша , нáутрени , óбычнымъ стихологїм .
чтéмъ ѻ҃житїм сто́го , д҃ . канѻ́на два ,
воóхтае . и҃ свтомѵ , на д҃ . конда
къ , глсъ , д҃ . подóбенъ , нáвием днесь .

Виногрáда былъ є҃си́ чтнáм лозá , хв҃ъ мно
го стрáдалне климéнте прехвáлне нáвльем . со
стражѵщими стобóю вѕывáше , ты є҃си́ хе
мч҃никѡмъ свѣтлое рáдованїе . нлитѵргіи .
блѵжва , áще хóщеши . сѣ , г҃ . Прпбнымъ кд с
мтре нашем ѯ҃ени . óбычное воелѣдованїе .
тро , глá , и . óтебѣ мти . сѣ , кѣ .
нáутрени чтéмъ житїе сты́м , двáжды .
і҃ѻ̀жи тїмсто́го климéнта , два , конда
глá и . Áже зáны стрáньствовавша
го мт҃и ради возлюбивши , и҃томѵ я҃ко
женихѵ послѣдовала є҃си́ все честнáм .
всѣ óставльши , назéмлѧ тезоймé
нныи вселиéм . плóть бо оумертвила є҃си́
воздержáнїемъ . тéмъ женúхъ твóй
прослáви тм҃ чюдесы́ , ѯ҃енїе бгонев҃ѣсто .
І же всѣты́хъ ѻ҃ц нáшего григóрїм , áрхи кѣ в
є҃ппа константúна грáда бгослóва . вс
черъ , стихологнѵемъ , а҃нтидóнъ , а҃ .
блажéнъ мѵжъ . áщели влѵчитем бне
дéлю , пáмять григóрїю . творúм бдѣ
нїе . намáлой вечéрни , нáги возвáхъ ,
óбычнам воскресна . нстѣ , стихѣра ,

тн

воскрна е́дина . т҃аже , гла́емъ , сти , а҃ .
о҆чета́ мо҆ѧ во҆зглютъ . и҃поемъ стихи́ры
бг҃овло́ву , гла́съ , в҃ . подо́бенъ . доме
є҆в҃д҃ра́фовъ . стих҃ъ , в҃ . о҆чета́ пра́ве
днаго поо҆у҃ча́тем҃ прему́дрости . слава ,
е́динъ ѡ҃нихъ . та́коже , і҃нн҃є , бо҃ .
тропа́рь воскрн҃ъ . и҃ сто́му , и҃бо , а҃ ,
сто́иже , гла҃ . и҃ѡ҃пу́стъ . а҃щеди не́сть
недѣ́ла . ве́черъ , поблже́нъ мо́ужъ ,
на́ги возва́хъ , о҆ста́вимъ , сти , ѕ҃ .
и҃поемъ , стихи́ры гла́съ , а҃ . подо́бенъ .
прехвали́и . слава , и҃ . бо́дрый и҃зыкъ
твои́ . і҃нн҃є , бо҃ . ц҃рь не́бныи . вы́ходъ .
проки́менъ дне́ви . чтє́нїѧ , г҃ , ѕ҃тлв
е́кїѧ . ѕ҃а́вти , стихи́ры гла́съ , д҃ , гла́
гла́вны . сстихи́ и҃хъ . слава , в҃ . срца̀
вѣ́рныхъ о҆́зарѧ . і҃нн҃є , бо҃ .
тр҃е , гла҃ , а҃ . Па́стырскїй во́пль бг҃овло́вїѧ
твоего́ , вити́йскїѧ побѣди́ трубы́ . мно́бо
глубины́ дха и҃зыска́вшу , и҃доброты́ вѣ
щанїѧ прилож҃ишатиѧ . но́ моли́ ха бга
ѡ҃чє григо́рїе бг҃овло́ве , да спасе́ душа́ наша ,
сла , і҃нн҃є , бо҃ , а҃ . гаврїи́лу провѣщи́вшу ти.

наоу҃трени , о҆бы́чнымъ стихо́логїѧ . і҃ по
поли е́лео́вѣ , сѣ҃ , сто́му . ч҃ тѣ́мъже вобш
рное сло́во бг҃овло́ву . є҆ м҃у́же нача́ло . к҃ ако
вамъ наши ѡ҃ дру́зи . стєпе́нна , а҃нти ,
а҃ . д҃ го глава́ . пр҃о , гла҃ , а҃ . о҆чета́ мо҆ѧ
во҆зглютъ . сти . о҆челы́шите ї҃ѧ вси
а҃зыцы́ . вѣ́ко дыха́нїе . є҆ѵа́ллїе ,
ѡ҃і҃оа́нна , за҃ , ле . ѡ҃поле́ . та҃ , ѵ҃ ло́мъ ,
н҃ . стра҃ , сто́му , гла҃ , ѕ҃ . и҃ зли
ѧ҃ благода́ть . к҃ анонъ бц҃ѣ , воирмо
сомъ на ѕ҃ . и҃ сто́му , на и҃ . по г҃ , пѣ҃
сни , свѣда́ленъ сто́му . по ѕ҃ , пѣ́сни ,
кондакъ , гла҃ , г҃ . подо́бенъ . дважѧ
дне́сь . Бг҃овло́вным҃ъ а҃зыко́мъ сво
и́мъ , плете́нїѧ вити́йскаѧ разори́лъ
е́си сла́вне . правосла́вїѧ ри́зою свы́шенѣтка́
нною , цр҃кви о҆дѣ́ѧлъ е́си . ю҃же и҃ноплеме
на́ми в҃зываетъ твои́ми ча́ды . ра́дуй
ся ѡ҃чє , бг҃овло́вїѧ оу҃ме совершены́ ,
по а҃ , пѣ́сни , свѣ҃тилен҃ъ . нахвали
тѣ́хъ , стихи́ры , сто́му , г҃ . гла҃съ ,
д҃ . подо́бенъ , зва́ный свы́ше . е́динъ ,
в҃ . сла҃ , а҃ . ц҃ѣ́вницу дхо́вную . і҃ны , бо҃ .

г лаговѣлóѥ велúкое . і ѿпóѵетъ . и даéтсѧ
втóе мáсло брáтіи , ѿкадúла втáго . на
литѵргіи б лажéнна ѿканóна втáго , пѣ
снь , г . и ѕѵ . п рокúменъ , глáсъ , а .
оу̀ втá мо҃ѧ возглю́тъ . в тúхъ , оу҃ѥлы
шúте ѥ҃ѧ вси҃ нáзыцы . а пл҃ъ ккорúнфѳ҃.
Зачáло , рна . б рáтіе комѵ̀ждо даéтсѧ .
а аллилоу́ї҃а , б . в немлúте лю́діе моѝ .
г оу҃ѧлѣ́ , ѿ҃ і҃ѡа́нна , зачáло , лѕ . кенаникъ .
бпáмать . и трапéзѣ оу҃тѣшéніе бра
тіи . чтéмъ ѿжитіѧ̀ втáго . п рпбнаго
ѿц҃а нáшего ѯенефóнта , і҃ѩже вни́мъ .
в тóиже дн҃ь преневéніе чтны́хъ мощéи ,
і҃ѩже вовты́хъ ѿц҃а нáшего ѳеóдора игѵ́мена
óбителѝ втѵ́дінскїѧ . в ечéръ , óбычнаѧ
ка , и҃прочáѧ слѵ́жба всѧ̀ подóбычаю . т ро
пáрь , глáсъ , д . с же ѿц҃ъ нáшихъ .
г енвáрѧ̀ , і . наоу҃трени , ч тéмъ житіѐ
ѥ҃гѡ̀ , начетвéро . ѡ҃ ба канóна , воóхтáи .
и вты́мъ начеты́ре . п ошестóи , пѣ́сни ,
кондáкъ , глáсъ , д . п одóбенъ п , ро
вѣ́твнѧ . ж нтíнскаго морѧ
и҃збѣ́гъше , ѯенефóнте прáведный ,

вѣ҃ѵпрѵ́жницею чтною . наневéвѣхъ всесе
литéѧ вчáды , ха величáюще . Возвра кз з
щéніе чтны́хъ мощéи , і҃же вовты́хъ ѿц҃а
нáшего і҃ѡáнна златооу́стаго патрїáрха цр҃ѧ
грáда . в ечéръ , втихослóвимъ , áнти , а .
блаженъ мѵ́жъ . на҃ги возвáхъ , поéмъ ,
втры , глá , д . по , я҃ко добрѧ , на ѕ .
в лá , д . неподобáше ти златоу́сте .
і҃ нн҃ѣ , бо . и҃же тебѣ́ради бго ѿц҃ъ .
в ыхо . про дню . чтéніѧ , г , втрьскїѧ .
н ечтихóвнѣ , втры , втáго , глá , е .
п одóбенъ . радѵ́йсѧ . втихи́ же глемъ ,
а҃ . оу҃тá мо҃ѧ возглю́тъ . б . оу҃тá
прáведнаго . в лá , ѕ . п реподóбне тре
блаженне . і҃ нн҃ѣ , вцѣ ты е лозá . т ропáрь ,
глá , и . ѡ҃ оу҃тъ твои́хъ . ноябрѧ̀ , гі .
йбо . йже нáсъ рáди . наоу҃трени .
п ообы́чныхъ , кá , всѣдáльны , втóмѵ .
ч тéніѧ вжитіи втáго . а҃ще ли ѥ҃сть
слóво , і҃же вметафрáсѣ опреневéніи
мощéи ѥ҃гѡ̀ . и другóе слóво козмы̀ вѣтт
титóра , і҃же обозвращéніи мощéи
ѥ҃гѡ̀ . т ѡ҃ оставлéтвѧ житіѐ ѥ҃гѡ̀ .

тнв

и҃нтє́тєм, ноѧбрѧ̀, г҃і. полі́єлеѡ̀, нє҃ъ, єто́
мꙋ. є҃ тепе́нна, а҃, а҃нті҃, д҃ го гла́са.
про́, гла́, а҃. є҃ ꙋ҆ха̀ мо́ѧ возгли́тъ. єт҃н.
є҃ ꙋ҆слы́шите сі́ѧ вси́ ѩ҆зы́цы. в҃ ꙗ҆́ко дыха́
нїе. ё҃ ѵа҃лїе, ѿіѡа́нна, за҃, ле҃, ѿполѵ̀.
ѱ҃ ло́мъ, н҃. є҃ тра҃, єто́мꙋ, гла́, ѕ҃.
т҃ ропа́рь златогла́сенаѧ. канонъ вц҃ы,
на́ ѕ҃. и҃ є҃тому́ на́ н҃. к҃ атава́сі҃а. ꙋ҆ѱꙋ
глⷡбороди́телю. по г҃, пѣ́сни, ко,
гла́, а҃. по҃, ликъ а҃гг҃ельскі҃и. в҃ озвеве
ли́ѧ та́йно хва́ ѳтна́ѧ цр҃кви, вобраще́
нїе́мъ ѳтны́хъ ѳ҃ ти мощє́й. нє҃і҃ѧ ѳ҃ткры́вши
ꙗ҆́ко зла́то многоцѣ́нно. поющимъ тѧ
необи́ꙋдно пода́етъ мл҃твами ѳ҃ ти нєц҃ѣле́
нїе́мъ бл҃года́ть, и҃оа́нне златоꙋ́сте,
тѧ́же, і҃. ѣда́ленъ. п҃ о ѕ҃, пѣ́сни, конда́съ,
гла́съ, ѕ҃. п҃ одо́бенъ. ё҃ же о҃на́съ. ноѧбрѧ̀,
г҃і. є҃ нбⷭ҃ъ прі҃е́мъ бж҃твенꙋ́ю бл҃года́ть.
п҃ о д҃, пѣ́сни, ѥ҃вⷯ҃. нахвали́тѣхъ,
ѳтихи́ры гла́съ, д҃. подо́бенъ. да́етъ
зна́менїе, на д҃. в҃ лава́, д҃. ѡ҃ чє златоꙋ́сте ꙗ҆́ко рѣ́ка. і҃ нн҃ⷯ, бо҃. є҃ лаговлові́е
вели́кое, и҃ѡп҃ꙋ́ститъ. и҃дае́тѧ є҃тое ма́сло

бра́тїи. калитꙋ́ргіи, є҃ лꙋ́жба бл҃ѧ
ноѧбрѧ̀, г҃і. П҃рпбнаго ѻ҃ц҃а на́шего ё҃фре́ ки
ма вирина. в҃ е́черъ о҃бы́чнаѧ ѳтихологі҃ѧ.
на́ги возва́хъ, ѳтихи́ры подо́бны.
є҃тому́ на́ ѕ҃. є҃ ла҃, ѕ҃. є҃ мы́слено ѻ҃мл҃тѣ.
і҃нн҃ⷯ, бо҃, и҃дети҃, вооѵ҆хта́и. є҃ ла҃, д҃.
прⷬ҃чески о҃мака́ѧ. і҃ нн҃ⷯ, бо҃. т҃ ропа́рь
гла́съ, н҃. в҃ лез҃ъ тво́ихъ и҃ѳто́чники.
ве҃, г҃. и҃ лоꙋ҆́трени о҃ бы́чнымъ ѳтихоло́
гі҃ѧ. и҃ чтемъ ѫ҃жи҃тіи ѳ҃тц҃а, д҃. к҃ ано́на,
вооѵ҆хта́и, два҃. и҃ вⷯ҃ѧтомꙋ, на́ ѕ҃.
п҃ о ѕ҃, пѣ́сни, конда́съ гла́, в҃. по҃,
вы́шнихъ и҃ща́. ꙋ҆ ле҃ъ при́нено провидѧ
и҃спыта́нїѧ, рыда́ше го́рцѣ ё҃фре́ме,
ꙗ҆́ко любѧ̀ безмо́лвїе. дѣлателе́ницѣже
бы́лъ е҃ѐи҃ вдѣ́лехъ, и҃ꙋ́чителю бж҃твенъ.
тѣ́мже ѻ҃чє вскра́сне, лѣни́выѧ вовта
клмⷭ҃и кпока́нїю; и҃дети҃ вооѵ҆хта́и.
в҃ ла҃, в҃. и҃ ко фи́никъ. і҃ нн҃ⷯ, бо҃. калитꙋ́
ргіи, є҃ лꙋ́жба прпбⷩ҃ническаѧ. ѯ҃ тоже
дн҃ь прпбнаго ѻ҃ц҃а на́шего ё҃фрема а҃рхи
мандрита, новоторжьскаго чюдотво́рца.
т҃ро, ё҃фре́мꙋ новото́ржьскомꙋ, гла́, а҃.

т҃нг

Б҃жтвеною свы́ше просвѣти́вѣ благода́тїю
прпбне . мно́гимъ терпѣ́нїемъ вовре́ме
нивѣ́й жи́зни по́двигъ соверши́лъ е҆си́. тѣ́
мже и҆сточа́еши чудесѣ́ благода́ть , и҆же
вѣ́рою приходя́щимъ кра́цѣ мощи́й твои́х ,
ѐфре́ме преблже́нне . дави́ зовемъ сла́ва
дарю́щемѹ҆ тѝ кре́пость . сла́ва вѣнча́вше
мѹ҆ тѧ . сла́ва дѣ́йствующемѹ҆ тобо́ю
вс҃ѣ́мъ и҆цѣле́нїе
ко҃ , гла҃ , и҃ . Я҆́ко бг҃о на́вленнаѧ рѹ́сскаѧ
звѣ́зда дне́сь сїа́ѧ чудесы́ , прпбне о҃́че
ѐфре́ме . непрестáй молѧ҆ о҆́бщагѹ҆ своемѹ҆.
и҆сохрани́й о҆тече́ство гра́дъже и҆люди , и
же тебѣ́ вѣ́рою почита́ющихъ . и҆скъче
ѧ҆́тныхъ мощи́хъ твои́хъ вѣ́рно прите
ка́ющихъ . да ве́легла́вно тебѣ́ вопіе́мъ .
ра́дѹйсѧ бг҃омѹ́дре о҃́че ѐфре́ме ;

в҃ к҃д

Пренесе́нїе мощи́хъ с҃тàго вщ҃енномѹ҆ченика и҆гна́тїѧ бг҃оно́сца . в҃ве́черъ , о҆́бычнаѧ кади́ла . на҃ги возва́хъ , ѧ҆́ти
хѣ́ры , подо́бны , сто́мѹ҆ , на҃ s҃ .
сла́ва , и҃ . в҃ бг҃оно́сне и҆гна́тїе . і҃ нн҃ѣ ,
бо҃ . на҃ стихо́внѣ , воо́хтаи . в҃ сла́ва , а҃ .

Ѳ твéрдыѧ неóбла . і҃ ны҃ бо҃ . т҃ро҃ , гла҃ , д҃ .
и҃ нравѡ́мъ причáстни . в҃ е҃ , г҃ . на҃ у҃трени ,
в҃ лѹ́жба подобы́чаю . п҃ о҃ ѕ҃ , пѣ́вни , ко҃ , гла҃ ,
д҃ . по҃ , на҃ вéчернемъ днéсь . Ѡ҃ всѣ́тока днéсь
всеи҃ма́въ , и҃тва́рь вéю просвѣти́въ оу҃чéнь
ми . мѹ҆ченїе́мъ оу҃краси́вѧ бг҃оно́сный
и҆жѣ́тенныи҃ и҆гна́тїй ; и҃ дѣти , воо҃ . в҃ ла
а҃ . в҃ то́лпъ о҆дше́вленъ . і҃ ны҃ бо҃ . на҃ лнтѹ҆
ргїи в҃ . лѹ́жба , дѣ҃ , к҃ . С҃ тàго вщ҃енно мѹ҆ч а҃ д҃
ника и҃ппóлита , па́пы ри́мскаго , в҃ лѹ́жба ж҃
его́ поѣ́тем напа́вечерни́цѣ . В҃ тóнжде днь
поемъ глѹ́жбѹ҆ , ѧ҆́тыхъ трїе́хъ и҃ѳрли , баси
лїѧ велúкаго , грúгорїѧ бг҃ослóва , и҃ѡа́нна
Златоѹ҆стàго . в҃ отворе́нѹ҆ ш҃ест҃ѣ́йшаго
мúтрополúта ѐѳха́итѣйскаго , кúръ і҃ѡа́нна
ѧ҆ ще хóщетъ настоя́тель . т҃ ворúмъ бдѣ́
нїе . ѧ҆ шелúн . п҃ оемъ , пéрвыи , а҃нти
фо́нъ . блаже́нъ мѹ҆́жъ , на҃глáвъ , и҃ .
и҃ амали́кѹ҆ вéчерни , и҃ на҃ги возва́хъ . ѧ҆́ти
хѣ́ры , глáсъ , четвéртои҃ . подóбенъ ,
я҆́ко доблѧ҆ , на д҃ . в҃ лáва , s҃ . ч҃ лцы
бж҃їи . і҃ нн҃ѣ , богороди́ченъ . и҃ стихо́
вн҃ѣ , ѧ҆́тихѣ́ры , гла҃ , s҃ . подóбенъ ,

тридне́вень . в тихи́, глемъ . чтна́ пре
гдѣмъ стих҃ъ. вщенницы твои́ ѡблеку́
тем҃ . в҃ла , гла , s҃ . Дѡбрїи рабе́ . їны ,
бо . Бще ты́ е́си ло́за и҃стинная . тропа́рь ,
гла , д҃ . Я́ко а҃пла́мъ е́диноно́равнїи ,
и҃вселе́нныи оу҃чителїе . влцѣ вседе́хъ мо
литвам҃ , мі́ръ вселе́нныи дарова́ти ,
и҃дшы́мъ на́шимъ ве́лїю ми́лость ; и҃ бо .
Е́же ѡ҃бра́зка оу҃тае́ное . и҃ѡпу́стѣтъ . навели́
цѣи вечерни , в тихологїе́уемъ . блаже́нъ
мужъ , а҃нти , а҃ и а́ги возва́хъ , стры ,
сты́мъ , гла , д҃ . подо́бенъ , я́ко добла́ ,
А҃ще ли бж҃ественїа нѣ́сть , то́ на s҃ . вла ,
s҃ . чл҃цы бжїи . їнѣ́ , бо҃ . кто́ тебе́ небла
жи́тъ . вы́ходъ . про , дню . чтенїа , г҃ .
стлѣвкїа. наи҃хо́женїи , А҃ ще е́сть бж҃ественїе ,
поемъ стры , само гла́сны , г҃ . гла́съ , а҃ .
вла , s҃ . та́инымъ дне́вь . їнѣ , бо҃ . кровъ
твои́ . наститхо́вѣ , в тры , гла , а҃ . по ,
преха́лнїи . в тихѝже глаго́лемъ .
Чтна́ прегдѣмъ . сти . в҃ щенницы твои́
ѡблеку́тем҃ . в҃ лава , г҃ . А҃ плески преда́нїи .
їнѣ , бо҃ . и҃ благословенїе хлѣ́бомъ .

А҃ще е́сть бж҃ественїе . тро , гла , д҃ . и҃ко
а҃пла́мъ , два . и҃нде дво , а҃ . на оу҃трени ,
на҃бгъ гь , тропа́рь сты́мъ , два . вла ,
їнѣ , бо҃ . їже ѡ҃бра́зка оу҃тае́ное . пока́ ,
вседа́лны сты́мъ . и҃ чтете́м҃ похва́лное
сло́во , е҃вхи́нтово . полїелео́ , нѣ́сть да́лен҃ъ
сты́мъ . и҃та́ко чтем҃ и҃зображе́нїе
стѣ́мъ . спи́ридо е҃вла́фопу́ломъ , ки́ръ
ники́форомъ . Посе́мъ , степе́нна , а҃нти
фо́нъ , а҃ , д҃го гла́са . про , з҃ . чтна́
прегмъ . стихъ . что́ воздам҃ъ гви . вел҃
ко дыха́нїе . е҃ва́нгелїе , ѡ҃ѡа́нна , з҃а , ле .
о҃полу́ . ѱ҃ло́мъ , и҃ . Та́же , стихе́ра
гла , s҃ . Прпе́нїи ѡ҃цы вовею́ зе́млю .
кано́нъ вц҃ѣ , ирмосо́мъ на s҃ . сты́мъ
два , на и҃ . Ка́тавасїа́м҃ . е҃ѵшу глубороди
тельну . по г҃ , пѣ́сни , сѣда́ле . и҃ чтенїе .
по s҃ , пѣ́сни , ко , гла , б҃ . по , Тве́рдыа́м҃ .
Сщенныа́м҃ и҃ѳгов҃ѣщанныа́м҃ проповѣ́да
телем҃ , ве́рхъ оу҃чителе́й гн҃и , прїи́мъ вначала
женїе бла́гихъ твои́хъ поко́м҃ . тр҃ды бо
и҃хъ и҃золѣ́зни прїи́мъ , паче вся́кого прино
шенїа́м҃ . е҃дине прославлам҃и стыхъ свои́ в

тне

по ѳ҃, пѣснь, свѣ҃. нахвалитѣхъ, гла҃съ, е҃. по, третїи днь, на д҃. в҃ла, ѕ҃. добрїи рабе. іннѣ, бо҃. к҃це ты еси лозѣ йетїиннѣмъ. славословїе великое. йшпѵ҃, и даетъ ѳтое маслѡ братїи, ѿкади ла ѳтыхъ. налитѵргїи блаженна, ѿкано на, пѣ҃, г҃. аѿдрѵгаго, пѣснь, ѕ҃. про, вовею землю. ѳти҃. небѣса повѣдаютъ. аплъ, коѣврешомъ, за, тлд҃. аллилѵїа. вщенницы твои ѡблекѵтъмъ. ѣѵаггеліе, ѿіоа нна, за, и҃. кенаникъ. вовею землю.

г҃ла ⊙ Стыхъ чюдотворецъ йвезеребреникъ, кира, йіоанна. в҃ечеръ, ѡбычнам ѳтихо логїм. наги возвахъ, ѳтихѣры по, ѳтымъ, на ѕ҃. слава, и҃. двоица мѵчени. іннѣ, бо҃. навти, воохтаи. слава, б҃. прїидѣте вѣрныхъ. іннѣ, бо҃.

тропарь, гласъ, е҃. Чюдеса ѳтыхъ твоихъ мѵченикъ, градъ шеразоримъ намъ даро ва хе бже. тѣхъ мльтвами вовѣты йзыкшмъ разори, йекипетры цр҃твїм оутверди. йако единъ блгъ йчеловѣко любецъ, ⊙ нощѵтрени, ѡбычнымъ,

ѳтихологїм. чтемъ же мчнїе ѳтыхъ, на четверо. ѳ҃ба канѡна, воотае. йѳтымъ, на ѕ҃. по ѕ҃, пѣ҃, ко҃, гла҃, г҃. по, д҃ вам днесь. ⊙ бжественыма блгодати, даро ваніи чюде пріемше ѳти҃, чюдодѣтелствѵ ѳтвѵете непрестанно. вс҃ наша страсти рѵкодѣтелствїемъ йецѣлѧюще невидимо. кире бгомѵдре, воіоаннома влаженыма. выво бжтвенам врача ѣста. навти҃, бо҃. в҃ла, д҃. достохвалными пѣсньми. іны, бо҃. налитѵргїи, блаженна, пѣ҃, г҃. и ѕ҃ м҃. и прочам служба вс҃. ном, а҃. В тойже день памѧть іже восвтыхъ ѿца нашего никиты ѣппа, новгородскаго чюдотворца. йаще йзво ли настоятель празновати. да пое ємѵ подобно йакоже его мца в҃ кз҃, іоаннѵ зла то оустъ. тро҃, никитѣ, гла҃, д҃. Навла днемъ бгомѵдре воздержанїм, йжеланїе плоти своѣм ѡбѵздавъ, напрестолъ ѳтлъ ства ѣвдѧ. йако звѣзда многосвѣтлам, просвѣщшам ерца вѣрныхъ зармм чюдесъ твоихъ. ѿче нашъ ѳтлю никито. моли ха бга, да спасе душа наша,

тнѳ

по ѕ҃ , пѣ́вни , конда́къ , гла́съ , ѕ҃ .
подо́бенъ , є҆́же ѡ҆на́съ . а҆рхіере́йства
са́номъ почтє́мъ . чтѣ́ чтє́йшемꙋ прє́стомъ ,
прилѣ́жно моле́нїе за́люди свои́мъ приносѧ́ .
я҆́ко и҆до́ждь мл҃твою свєдє́ , ѡ҆богдаже́ и҆гра́
дꙋ запале́нїе ѹ҆гаси́ . і҃нѣ́хъ вѣ́тлю никни́то ,
моли́ хр҃а бг҃а , спасти́ цр҃ꙗ правосла́внаго ,
и҆люди твоѧ́ молѧ́щимсѧ . дарова́ти копі́ємъ
тѝ , ра́дꙋющимъ вѣ́тлю ѡ҃чє преди́вный ;

мц҃ъ дєсѧ́тыи́ нѧ́дєсѧтыи́ дні́и

бѣ́ть вно́жокоⷬ , и҃мать дні́й , к҃д . водни́
часъ , а҃і . а҆́вноцїи , г҃і .

Пр҃епра́зднство вр҃ємени҃ гл҃а бг҃а и҆спра́
шего і҃са хр҃а . и҃ свѧ́таго вели́комꙋ мꙋ́ченика трі́
фона . вє́черъ обы́чнаѧ стихологі́ѧ . и҃ ѧ҆ги́
козва́ , стры́ , пр҃епра́ , подо́бны , г҃ . и҃ сто́
мꙋ , г҃ . гла́ , сто́мꙋ , гла́ , б҃ . пр҃еобиди́тєль
ѥи҃ сꙋ́щихъ , и҆́же наземли́ . і҃нѣ́хъ , пр҃епра́ ,
гла́ , тоиже . дне́сь сѵмео́нъ нарꙋ́кꙋ . наутрі́и
бо́хтан . в҃ла , і҃нѣ́хъ , пр҃епра́ , гла́ , б҃ .
сщ҃е́ннаго сщ҃е́ннаѧ дваⷢ . т҃ропа́рь , гла́ ,
д҃ . мч҃ника твоѥ́го гі . сѧ , б҃ . в҃ла , і҃нѣ́хъ ,
пр҃епра́ , т҃ро , гла́ , а҃ . и҃ѡ , ли́къ а҆́ггль
скїи . н҃е́бный ли́къ сты́хъ а҆́ггл҃ъ , прини́къ
на́ землю , пришє́дша прєвѣ́чнаго чюдⷢ
ѧ҆ зри́тъ , я҆́ко младе́нца новѷма къ цр҃кви ,
пє́рвенца всѣ́мъ твари́ , мт҃рїю нетлꙋ́емꙋ́
жною . и҃ пр҃епра́зднственꙋю нѣ́хъ сна́ми
пою́тъ пѣ́снь ра́дꙋющесѧ . наꙋ́трени ,
ѡ҃ бы́чное . и҃ чтє́мъ мч҃нїе сто́го , д҃ . к҃ано ,
поє́мъ , бо́хтан , а҃ . и҃ пр҃епра́ , и҃ мꙋ́ченїкꙋ .

тн҃з

по ѕ҃ , пѣ́сни , ко҃ , сто́мꙋ , гла҃ , и҃ . по҃ .
ꙗ҃ко нача́тки ѣ҃ствства . Мꙋчи́тельскоѥ
о҃полче́ніе , многобо́жїм разори́лъ ѥ҃сѝ . ѿ҃ко
не́цъ преслáвне че́ртенъ о҃хъ бы́въ . и҃повѣ
дúвъ мꙋчи́телм о҃бѣ҃ сп҃ѣ , вѣне́цъ пр҃їѧ
ѥ҃сѝ мч҃нїм своегѡ . и҃дарова́нми нѣщ҃тле́нїем
о҃богати́лем ѥ҃сѝ , ꙗ҃ко непобѣди́мъ
наст҃и , в҃ оҳта́и . сла҃ , і҃нъ , прпр҃а , гла҃ , в҃ .
Зижи́тель нбꙋ и҃земли . налитꙋ́ргїи , с҃ лꙋ
жба , мꙋче́нико҃ . Ср҃ѣ́тенїе гдⷭ бг҃а и҃спод
нашего і҃ѱа҃ха , т҃ворим҃ъ бдѣ́нїе . намалои
вечéрни , на҃ги во́зва , стры , гла҃ , а҃ . по҃ ,
нбнымъ чинѡ́мъ . Неѡ҃писа́ное слобо҃ . с҃ла ,
і҃нъ . Днéвь вщ҃е́нна мц҃и . наст҃и ,
гла҃ , в҃ . по҃ , до́ме є҃вфра́ѳовъ . с҃ тихи́же
глаго́лемъ , Нъ҃ ѿпꙋщ҃а́еши рла҃ . ст҃и ,
в҃ вѣ́тъ во҃кровє́нїе ꙗ҃зы́комъ . с҃ лава ,
і҃нъ . є҃ди́нъ ѿ҃ни́хъ . т҃ ропа́рь , гла҃ , а҃ .
Ꙋ҃ ꙗдꙋ́нем ѡ҃бра́дованнам бц҃е дво . и҃ на҃нъ
на҃велицы́и вечéрни .
Потрéбно ѥ҃сть вѣ́дати , ꙗ҃ко а҃ще при
мꙋчи́тем , и҃ ра҃зникъ ѥ҃и́ вне҃дѣ́лю .
пребармéтъ слꙋжба воскре́снам бц҃м .

Є҃ ва҃лїеже воскр҃ное , наоу҃трени нечтéтем ,
нипрокни́ме . и҃ ѡ҃ про҃ , і҃ є҃ва҃лїе оу҃тренее , гле́
тем пра҃ . А҃ще ли́нже кои́нъ дн҃ь прилꙋчи́
тем . и҃ а҃вели́кои вечéрни , стихологие́ꙋем ,
а҃нти҃ф҃а҃ . Б҃ лжен҃ъ мꙋ́жъ , на҃гла , и҃ . и҃ на҃ги
во҃ , о҃бста́ви , сти , и҃ . и҃поѥ , стры , самогла́
сны , г҃ . гла , а҃ . Г҃ли́ вни́меѡ́не . с҃ ла , і҃ны ,
гла , ѕ҃ . Д҃ а҃ѿве́рзетем дверь нена́м дне .
в҃ ыхѡ҃ . про҃ , дню . ч҃ тє́нїм , г҃ . а҃ е , ѿ҃ и҃хѡ҃
да . Г҃ла҃гь кмои́сеѡ́ви вдн҃ь о҃ , воне́же и҃зве
де́ны і҃левы . в҃ е . ѿ҃ пр҃рчества и҃са́ꙗ на .
Б҃ ы́сть вл҃ѣ́то вне҃ оу҃мре і҃ѡзі́м цр҃ь . г҃ е .
ѿ҃ пр҃рчества і҃е҃зекі́илева . Б҃ ы́сть намн҃ѣ
дх҃ъ гн҃ь . налитꙋ́ , с҃ тры , самогланы . гла ,
а҃ , дв҃ѣ . и҃ гла , в҃ , пм҃ . с҃ ла , гла , е҃ . и҃ ны
та́нте писа́нїм . і҃ ны , гла , тоѥ́же . в҃ е́тхїи
дн҃ьми . наст҃и , с҃ тры , гла , з҃ . с҃ тихи́же
гле́мъ . и҃ нъ҃ ѿпꙋщ҃а́еши . ст҃и . с҃ вѣ́тъ во
ѿкрове́нїе ꙗ҃зы́кѡ҃ . с҃ лава , і҃ны , гла , и҃ .
і҃же нахерꙋви́мѣхъ носи́мыи . т҃ ро҃ , гла ,
а҃ . Р҃ адꙋ́йем ѡ҃бра́дованнам бц҃е дво .
и҃ з҃тебе́ бо воз҃ї́и҃ є҃лнце пра́ведное хс҃ бг҃ъ
на́шъ , просвѣщ҃а́и҃ ѥ҃же вотмѣ́ꙋщихъ .

тнм

вселѝмъ йтцы̀ стáрче прáведныи , прїéмыи
нарýкý свободѝтелм дшáмъ нáшимъ , по
дающаго нá воскрнїе , г лéтемъ , г . п обáго
словéнїи хлѣбцемъ , йпоúхъ раздавáнїю ,
полагáетсм чтéнїе вжитїи стáго лýки сти
рнóтвнина . т áкоже йнапрщчихъ чтéни
мхъ бдéнїм сегò , щтогóже чтéмъ . á ще
ли éсть словéса óпрáзницѣ сéмъ йнáм , тò
йтцы̀ чтé . нощутрени . щ бычнымъ стихо
логїм , йполіéлео . т á , степéнна , á , áнти ,
д го глáса . п рò . п омáнý имáтвое . сти .
щ рыгнý срце моé . вемкодыхáнїе . é вáлїе ,
шлý , зá , и , въéвáлїи литýргінно , шло .
é мýже нача . з óвремáóно , бѣ члкъ воíéро
валимъ . п о н м̀ ѱалмъ , стра , самогласна ,
гла , s . д áщверзетсм двéрь нéнам дне .
к áно , гла , г . твореніе козмино . і рмо по
бѣ . á тропари на вi . й паки наконе пѣéни ,
ірмо , óба лúка вкýпѣ . п о г , пѣ , е бѣ .
йчтéмъ слово стáго áмфилохїа , óпрá
зницѣ . п о s , пѣéни , кондакъ , гла ,
á , самогласенъ . и же оутрóвý
дéвичю óсвáтивъ рѣтвóмъ своимъ .

нрýцѣ симеóни благоúвъ , áкоже подобáше
прéваривъ . іннѣ спáслъ éси нáсъ хе бже . нò
оумири вобранéхъ житїе нáше . йоукрéпи
цр éгоже волюбилъ éси , éдине члколюбче ,
н а . д , пѣéни даютсм свѣщи брáтїамъ .
в вѣ , г . нáхва , с тры , по , дáетъ знáме
нїе , на д . л áлл , іннѣ , глá , s . і же нарýкý
стáрческý . к ловослóвїе великое , і щпýстъ .
н щпщéнїи же оутрени . творúмъ литію
внѣ монастырм . поющe стихéры , само
глáсны , прá . áще прилýчитсм прáзникъ
сéи , в пне , á нли повтá . в нлю , вéчеръ ,
и амáлѣи вечéрни , стихéры вѣ , прáзни
кý , йтропáрь , навели́кой вечéрни , п óбы
чномъ , ѱалмъ , поéмъ , в лажéнъ мýжъ ,
пéрвую слáвý . с тихéры , на і . самогла
сенъ , втрїóди дню , два . йподóбныхъ ,
г . йпрáзникý , é . слá , іннѣ , прáзникý .
в ыхóдъ , йпроúменъ великїи . и ещбра
тн лицá твоегò , совтихѝ егò . йчтéнїм ,
прáзникý . и алитїи , йнлети , прá . тро ,
прáзникý , г , йчтéнїе . нощутрени , набгъ
гѣ , тропáрь , прá , г . йглемъ , г , ка .

во а, ка, ѥ҃ѣ, ѣтрїоди о҃ба. по в, ка, йпо г, ѥ҃ѣ, пра. многомилостиво. йѥ҃те, йпро, ѣ҃ѵаллїе, йѵтра, пра. канонъ, пра, воирмово, на s. йтрипѣѵна, на й. йирмо, ѣтрїоди. йпрочая пѣѵни, пра, на дї, воирмо. ката васїи, пра. по г, пѣѵни. ѥ҃ѣ, пра, в. по s, пѣ, ко, пра. а й ю пѣ, й д ю поемъ йкоже й а ю, ѣтрипѣѵнами. чткѣйшую, непоемъ. ѥ҃вѣ, йнахва, пра, вѣ. йасти, вамоглавенъ, дню, два, имученице. ела, йны, пра. по҃ше нашъ, тро, пра. ѣктенїи, йпоклоны великїи, г. йчавъ, а. тро, йко, пра. йнаконецъ, г, поклоны великїи. ѕ҃пѵѣтъ. причаѵѣже, г мъ, дни, йехо женїе вн҃ѣ монастырь. йобшедъ мона стырь. поемъ, г часъ, й s. тропарь йко, пра. на s мъ часѣ паремїи дню. й чтенїе празника. причаѵѣже, з мъ, поемъ, ф, часъ вкад измою. й чтемъ ѵтодитово. клѧенна, безпѣнїи. йпо мани нас҃ъ гн. йпо҃ше нашъ кондакъ, праздника. ги помилуй, м. йпоклоны, г. поемъ вечерни бѣка, йѥ҃поклоновъ.

ѵтры, на і. вамоглавенъ, ѵтрїоди дню, в. й подобны, г. й пра, г. й симеонъ, г. г лемъ же, г ю ѵтрѣ, ѵтаго ѳприлогом, ѵти. тыѳвѣ ѳрей вобѣки починѵ мелхи ведекова. ела, йны, пра. в ыход съ ѣѵаллїем. про, йчтенїе дню. йдаждь исправитъ молитва моѧ. йдїаконьства малаѧ. тро, йко, пра. в озгла, трѣтому. йтыѳи бже. про, й аплъ, йаллилуїа, і ѣѵаллїе, й при, пра. литургїа златооустаго натрапезѣ же йдимъ вхождение, йвино пїемъ. рыбыже неядимъ. ѵтойже день напавечерни цѣ. поемъ подобычаю, ѿканона андреева, рдовую часть. а поклоновъ нетвори, точїю наслава вышних. йнатрѣтомъ, по г, поклоны великїи. йначтнѣйшую, г, вмолитвою. йпрочии, ы. йнаконечно трто, г поклоны. Ѳгдаже нѣсть поста. попре писанной слѹжбѣ. малитургїи, клѧенна ѿканона. пѣ, г. й s м. в хоное. ека҃зѣ ѳвѣнїе свое. стихъ. прѧзыки ѿкры правдѹ свою. таже, тропарь, праздника. слава, йнѣ, кондакъ. прокимен,

пѣ , вцѣ . в елічитъ дша моѧ га . ѳтн .
ѩко призрѣ наемиреніе . а плъ , коѣрсѣ ,
зѧ , тбі . а лилоуїм , н . нѣ шпоущаєши ра
бѧ своегѡ . ѳтн . в вѣт воѡкровеніе . є ѵаліе ,
ѡлоукѡ , зѧ , з . кѣ . чашу єпнїм . подо
баєтъ вѣдати ѩкоѧще єлучитсѧ праѕ ,
кромѣ пѣта . празноуемъ , н , днеи . ѧще ли
єыѕрнои нли , д днй . ѧще ли бпоєтъ , єдн
дньь . с тѧго ѡправеднаго симеона бгопрїи
мца , їѳкы прчицы . в лоужба пра , ѡправе
дны . налитоургіи . в лоужба прчкомъ . пре
подобнаго ѡца нашего ѥндора пилоусиота
го . ѧще нѣсть поста . в ыбае єлоужба пра ,
ѡ томоу . ѧще ли єсть постъ . точію сто
моу . с тыѧ мученицы ѳагафїи . в лоужба ,
тѧкоже . поемъ же ѩсмогласенъ єѧ нала
ьу , гла , и . п рославно чюдо быєть . їны ,
праѕнику , гласъ тонже . їже нахроуви
мѣхъ новимыи . ѡще оубо єсть вы
єница . вїи днь ѡдаєтсѧ праѕникъ .
ѡ поєтсѧ єлоужба ѵтрїи въ днь , д , въпре
подобнымъ . Преподобнаго ѡца наше
го виѳула , єпископа ѕмирьскаго .

єлоужба , пра , ѡ тому . Прпбнаго ѡца на
шего пар.дєнїѧ єппа ламѱакїнска града ,
ѡ прпбнаго ѡца нашего лоукы , їже воєлла
дѣ . поєтсѧ имъ ѩкоже ѡпрежи . с тѧго
великомоученика , ѳеодора стратилата .
ѡ тѧго прка Захарїи серповидца . ѧще нѣ
сть , мца . поемъ наглаоу , гла , и . кїи
имъ дарѡ . їнѣ , пра , гла тонже . їже
нахроувимѣхъ новимыи . такоже ѡнарти ,
єла , є . д неѣсь боїѧ паче денніца . їнѣ ,
пра , гла , тои . в ѣтхїи днемн . тро , с тѧго ,
гла , д . Воинъствомъ ѡтинныимъ стра
стотерпьче , нбнаго цр воєвода , преоудо
брен быѣ ѳеодоре . оружїе бо вѣры опо
лчивсѧ мудрѣ , побѣдилъ єси вѣвѡѳскїѧ
полкы . ѡпобѣдоносенъ навсѧ страдалецъ .
тѣмже тѧ вѣрою прно оублажаем , є ла , ї ,
пса . наоутренн , в ъвгъ гь . тро , пра , в .
ѳ ла , ѳтому . і нѣ , пра , ч темъ мученїе
его . канонъ , праѕнику , на ѕ . ѡ тыимъ
два канона на ѡ . по ѕ . пѣсни , кондакъ .
гласъ , в . подобенъ . вышнихъ ѡщѧ .
Мужествомъ дша вѣрою вооруживсѧ ,

ѝглъ бжіѝ и҃коже копіѥ̀ врꙋкꙋ прі́ѥмъ , вра
гà оу҃ѧзви́лъ ѥ̀ѥ̀ , въмч҃нцѣхъ великіѝ .д҃е
о́доре . ѥ̀ниминже хꙋ̀ бг҃ꙋ̀ молѧ́ѧ непрестан
ѡ҃ставѣхъ на́съ , на҃сти , пра҃ . ѕла , ѥ̀тóмꙋ ,
гла , и . ѥ̀страдалчевскіи вовста́ваѧ вобѡ̀ . і҃ны ,
пра , гла , ѥ̀ . и҃спыта́йте пи҃са́нїѧ . налитꙋ
ргіи , ѕлꙋ́жба вса̀ і҃ю҃ѧ , и . с҃та́го мч҃ника
никѝфора . в҃ѥ̀ни дн҃ь а҃ще нѣ́кто пѣ́вта , ѡ҃да
ва́ѥмъ пра҃ . ѕлꙋ́жба ѥ̀тóмꙋ поѣ́тъѧ напа́ве
черницѣ . и҃ лѝ къ҃ , вовсѣ́мъ харла́мпіѥ́мъ .
ѧмогла́ѧ ѥ̀го̀ вста́ , гла , ѕ . п҃ сказа ѥ̀вѝ вч҃ꙋ
на́вѣ . і҃ны , бо . тро҃ , гла , д҃ . м҃чнікъ
твои́ . ѕе , б҃ . наꙋ́трени , ч҃ тѣ́мъ мч҃ѣ́нїѥ
с҃та́го . п҃ о҃ ѕ , п҃ѣ́ни , конда́къ , гла , г҃ .
подо́бенъ , два҃ дне́вь . в҃ перивъ
сла́вне гнею любо́вїю , и҃ѥ̀го̀ сла́вныи
кр҃тъ нара́мꙋ вѕе́мъ , поерами́лъ ѥ̀вѝ ди
а҃вола кѡ҃зни . пострада́лъ ѥ̀вѝ даже до
сме́рти . і҃стиннын а҃вѣ́ѧ побѣ́доно́
вецъ никѝфоре , и҃ѡ́рꙋжникъ хра́бръ , и҃та
и҃нникъ бжі̀ѧ бл҃года́ти .

з҃ і҃ с҃та́го мч҃ника харла́мъпі́ѧ , т҃ ропа́рь ,
гла́съ , д҃ . м҃чникъ твои́ гн҃ѝ . ѕе҃ , б҃ .

а҃і ѳ

с҃та́го ещ҃е́нно мч҃ника сла́ѥ̀ѧ ѐппа ѕева
сті́йскаго . в҃ ѐчер҃ъ , наги́ возва . стры , сто́
мꙋ , подѡ́бны , г҃ . а҃ще нѣ́кто поѣ́та . п҃о
ѥ́мъ самогла́снꙋю ѥ̀го̀ стр҃ꙋ , наслáвꙋ , гла ,
д҃ . я҃ко до́бръ дѣ́тем҃ъ пѣ́вцꙋнъ . і҃ны ,
бо . на҃сти , стры , воо҃хта́и . ѕла , гла , г҃ .
прозѧ́бъ вп҃ощѐнїи . і҃ны , бо . тро҃ , гла ,
д҃ . и҃ нравѡ́мъ причастникъ . ѕе҃ , г҃ . наꙋ́
трени , ч҃ тѣ́мъ мч҃ѣ́нїе ѥ̀го̀ . и҃ по҃е канонъ
ѥ̀го̀ . п҃ о҃ ѕ , п҃ѣ́ни , конда́къ , гла , и҃ . по҃ ,
я҃ко начáтки . с҃ще́нїѧ помáзанїемъ ,
и҃мч҃нїѧ кро́вїю оу҃краше́нъ сла́вне сла́ѥ̀ѧ .
и҃ѥ̀ѧ́ѥши вездꙋ , вы҃шни́ ликꙋ́ѧ . и҃наѧ
назира́ѧ і҃же въхра́мъ твои́ прихода́щаѧ ,
и҃вне́мъ ти҃ непрестáнно зовꙋ́щаѧ , вс҃ѣ́хъ
на҃воблюди́ , молѧ́ч҃ѧ человѣ́цꙋ бг҃а , в҃ тóиже
дн҃ь па́мать прп҃бнаго ѻ҃ц҃а на́шего и҃гꙋ́мена
димúтрїѧ , и҃же наприлꙋ́цѣ во́логодскаго
чюдотво́рца . ✝ преставле́нїе с҃та́го бл҃говѣ́
рнаго великáго кн҃зѧ всеволода , нарече́наго во
с҃тóмъ кр҃ще́нїи гаврúила , пскóвскаго чюдо
творца . т҃ ро҃ , димúтрїю , гла , а҃ . с҃ вы́ше
ѻ҃бга прп҃бне бл҃гть прі́ѧлъ ѥ̀вѝ дхо́внꙋю ,

т҃ѯ҃б

ѿгабо познакъ бысть блаженне . того ради йты дхомъ позналъ еси лучшаѧ его, бждущаго вѣка пребываніе . поистинѣ непытавъ вчевоихъ обителехъ . иннѣ во аггелы ликовствуѧ , епу вѣчны молиши сте димитріе . да всѣи вопіемъ . слава давшему ти крѣпость . слава вѣнчавшему тѧ . слава дающему тобою вѣмъ йщѣленіе . ко , димитрію , гла , й . по , взбранной воєводѣ . Ююности прбне крѣтъ свои вземъ , хви повлѣдовалъ еси . вмолитвахъ йпощеніихъ , вобдѣніихъже йзлоестра даніихъ , плоть свою йзнурѧ . тѣмже йвсевидящее око , твоѧ труды видѣвъ . чюдесы тѧ прославляетъ . йвѣхъ звати тебѣ наоучаетъ . радуйся препо добне ѿче димитріе , пѣстникомъ оудо бреніе ; кнзю всеволоду , тропарь , гла , д . Йзмлада навыкъ еси бгомудре кнже гаврінле бжтвеныи воєводѣ , взбранъ бгови , блгочестіемъ воспитанъ . вѣрѣ непорочну вобліо . мнѡги вѣтыѧ церкви оустроивъ . йзгнаніе претерпѣлъ еси ѿвоихъ ,

такоже йщѣломудріи прародители твои ѿврата оубіеніе . вниминже престолъ вѣчнаго трцѣ молиши , державы рускіѧ началки кѡмъ сохранѣномъ быти , йвѣмъ намъ спастиси , ко , гла , й . по , взбранной . Мнѡгомудрено превеливъ воград пскові , блаженне кнже гаврінле . пло блгіи бгови вжизни еи былъ еси , прено цвѣтущь добродѣтельми , такоже дѣдъ незлоби емъ . того ради получилъ еси жизнь вѣчную нанбсѣхъ . всегда зрѧ вѣчную трцѣ , моли йзбавитиси намъ ѿвремѣнихъ бѣдъ . да зовемъ ти , радуйся оутвержденіе граду нашему ; Й же всѣтыихъ ѿца нашего мелетіа , архіепа антіохійскаго . тро , гла , д . правило вѣры . ее , б . ко , мелетію , гла , а . Оуподобльсѧ дѣтелію хвымъ апломъ . ѡнѣхъ власть пріемъ , йпрстолъ наслѣдова , гавыствено мелетіе преславне . православныѧ вѣры втолпъ , йстлемъ рогъ помазаніѧ . блгочестіѧ поборниче . тѣмъже вѣрніи вошедшеѧ , тѧ вѣсти телю ѿче пѣснѣми бгомудре почитаемъ ;

✠ В҃ то́йже де́нь преставле́нїе и҃же во́стыхъ
ѡ҃ц҃а на́шего а҃лекси́а митрополи́та, моско́
вскаго и҃вре́а рꙋси́и чюдотво́рца . а҃ ще не́
сть по́стъ и҃ зболитъ настоя́тель пе́ти
ѥ҃тлю а҃лекси́ю вобде́нїе . поемъ е҃мꙋ, я҃коже
и҃пр҃ѡчи вели́кимъ ѥ҃ты́мъ и҃мꙋщи и҃ бде́нїе.
а҃ щели по́стъ, то́ пое́ е҃мꙋ помарко́въ гла
вѣ , я҃коже ꙋка́зано пе́ти ѡ҃бре́тенїю
ч҃тны́мъ главы́ пр҃тчевы . т҃ро , гла , и҃ .
Я҃ко а҃пла́мъ вопрто́лна , и҃врача́ бе́зме
зна , и҃елꙋжи́телꙗ бл҃гопрїи́тна . кра́цъ
твоеи́ ч҃тне́и притека́ющеи , ѥ҃тлю а҃лекси́е
бг҃омꙋ́дре чюдоно́сче . въ҃ще́шеꙗ любо́вїю
вп҃а́ма твою́ свѣ́тло пра́зднꙋемъ , вп҃ѣ́вше
и҃пѣ́нїихъ ра́дꙋющеꙗ , и҃ха́ слава́ще . и҃же
такову́ю тебѣ́ бл҃года́ть даровавшаго и҃щ҃ъ
ле́нїе́м , и҃гра́дꙋ твое́мꙋ москвѣ́ вели́кое ꙋ҃
тверже́нїе . к҃о , гла , и҃ . Б҃ жтвеннаго и҃пре
ч҃тнаго ѥ҃тца хва , предивнаго чюдотво́рца
а҃лекси́я . вѣ́рно вси́ пою́ще лю́дїе , любо́вїю да
ꙋблажи́м . я҃ко па́стыра вели́ка , ѥ҃лꙋжи́телꙗ
и҃ꙋчи́телꙗ премра́ земли́ рꙋ́сстѣи́ . дне́ вп҃а́
ма е҃го́ притеце́м ра́достно , плетꙋ́ще пѣ́снь

бг҃оно́се , я҃ко и҃мы́и дерзнове́нїе къ бг҃ꙋ ,
мно́го ѡ҃бра́зныхъ на́съ и҃зба́ви ѡ҃бе́тома́
нїи . да зове́мъ т҃и . ра́дꙋйся ꙋ҃ тверже
нїе гра́дꙋ на́шемꙋ : П҃рпбнаго ѡ҃ц҃а на́ше г҃і д҃
го мартини́а́на. а҃ ще не́сть поста́ , пое́тем
сла́ꙋжба его́ . а҃ наслаба́хъ , стры́ вамо
гла́вны . е҃дина , гла , б҃ . д҃ рꙋга́м , гла , с҃ .
т҃ро , гла , д҃ . П҃ламень стра́стны и҃скꙋше́
нїи , зле́зными тече́нїи ꙋ҃гаси́лъ е҃си́ бл҃же́
нне . и҃морски́а волны́ , и҃зсѣкре́мъ стремле́
нїа ѡ҃бꙋздавъ , взыба́ше . препрослáвленъ
е҃си́ вседи́не , ѡ҃гнѣ́мъ не́бо́м спа́сыи мѧ ;
наꙋ́трени , чте́мъ житїе́ его́ . п҃о с҃ , п҃ѣ ,
ко , гла , б҃ . по́ , твердыа . Я҃ко по́стни
ка бл҃гочести́ꙗ и҃скꙋ́сна , и҃стра́далца прои҃зво
ле́нїе́мъ че́стна . и҃пꙋстыни́ жи́телꙗ и҃ко
ѡ҃бра́зна , вп҃ѣ́нехъ достóйно воспѣ́лимъ ,
мартини́а́на пр҃но хва́льнаго . то́йже зми́а
попра́лъ е҃сть : П҃рпбнаго ѡ҃ц҃а на́шего а҃ѳа́на
сїа́ . и҃же во́стыхъ ѡ҃ц҃а на́шего кирила
е҃пи́ска като́нскаго , ꙋ҃чи́телꙗ слова́номъ и҃ко
а҃гаромъ . и҃же преложи́ рꙋ́сскꙋю гра́мотꙋ
въ҃ грече́вскїа , и҃ кр҃тѝ слова́ны и҃ болга́ры .

Ще нѣсть поста, слоужба авзентїю побѣдьчаю. И самогласна его стихѣра, гла, и. стам, дха стаго премоудрость. тро, гла, а. Пустынный житель. вѣ, кд. ко, гла, б. По, вышних ищѧ. Навладивъ богомоудре возержанїем, желанїе плоти своѥѧ обоудавъ. набилѧ ѥи вѣрою їмь, якоже вадъ посредѣ рѧ прощьлъ ѥи. авзентїе оуче вшьнне, кирилъ, тро, гла, д. Ѡпелѣнъ прилѣжно, премоудрость вестїю себѣ сотворивъ богославе. просвѣтло видѣвъ ю, якодоу чистоу. ѥю прїемъ, якоже златыми монисты оукрасѧ ѥи свою дшоу йоу. іобрѣтеѧ якоже другїи кирилъ наземли блженне. разомо именемъ премоудре, кирилъ, ко, гла, б. Твердымъ оумомъ, йгодохновенны оученїемъ. озарѧ миръ, якопросвѣтлыми лоучами. обътечѣво вселенноую, якомолїѧ свѣтлѧѧ кирилѥ отѣ. йразѣвѧ слово божїе, наставѣрѣ йнаѕападѣ йнаюѕѣ, просвѣщѧѧ вѣхъ. тѣмъ имыи дерзновенїе кохоу, непрестан молѧѧ ѡвѣхъ насъ.

Стаго апла онисима. а ще нѣсть, мца. ѥі б
тро, гла, г. апле стыи. ѕѥ, кв.
Стыхъ мчнкъ памфила, ипорфирїѧ, і ѕі а
йже сиими. а лилоуїѧ. ко, гла, б.
Полкъ собралъ ѥси памфиле державне,
страдалецъ доблихъ дванадесѧте, бжтвеное воиньство набльшеѧ. имже враги поправше, взѧти бышѧ пестробразно кого. ѥмоуже молитвѣѧ ѡдшахъ нашихъ.
Стаго великомчнка деодора тирона. а ще
нѣсть поста. втры, по, стомоу на в. ѕ
ла, гла, ѕ, самоглавенъ. з щенїѧ даро
ванїемъ. і нѣ, бо. наѣти, обы. ла, гла, и. страдалчески моужество. і нѣ, бо. тро, гла, б. Велїѧ вѣры йеправленїѧ, воистоочницѣ пламенѣ, яконародѣ покоинѣ, стыи мчнкъ деодоръ радоваше ѧ. огнемъбо съжегѣѧ, якохлѣбъ сладокъ трцѣ приносѣѧ. того молитвами хе боже спаси дша наша. ко, гла, и. Крѣпость хоу якощитъ, вноутрь прїемъ въерцы ѕи. вопротивныѧ силы попралъ ѥси многострадалне. йвѣнцемъ съниспѣ вѣнчѧѧ деодоре

вѣ́чныѧ, ꙗ̀ко неповѣ́дн҃, ѧ҃зы҃ци, бо҃. вла, гла, в҃. бжтвенныхъ даро́въ. і҃ны, бо҃. а҃ прочаѧ слу́жба вѣ́ма вс҃ѣ́мъ, а҃ ю поста́.

ѕ ні і҃же во҃стыхъ о҃ц҃а на́шего леѡ́нтїа па́пы рим
скаго. тро, гла, и҃. правослаа́вїѧ наста́вни
че. о҃ктѧ, аі҃. ко, гла, г҃. по҃ ѧ҃вма
днесь. Напр҃ѣ́голѣ сла́вне вщ҃е́нїѧ сѣ́дѧ,
на́вомъ сѹ́ета̀ словѣ́нымъ загради́лъ є҃сѝ,
сѹ́чє́нїи бг҃одохнове́нными сты́ѧ трца.
о҃зари́лъ є҃сѝ всел҃е́нѹю ста́дѹ свѣ́тъ бг҃оразу́
мїѧ. сего̀ ра́ди прослави́хомъ, ꙗ̀ко бжє́ствє
ныи сѹ́ченикъ бж҃їѧ бл҃года́ти.

в҃ ді с҃таго а҃пла а҃рхиппа. а҃ ще нѣ́сть поста̀.
тро, гла, г҃. а҃пле сты́и. ѕ҃, кг҃. ко,
гла, д҃. по҃, ѧ҃ вчера̀ днесь. Ꙗ̀ко звѣ́здѹ
превели́ю, цр҃кви тѧ̀ сташа́вши а҃рхиппе.
чюде́съ твои́хъ не́крами провѣ́щаема, зовѣ́
ти. спасѝ вѣ́рою чтѹ́щаѧ па́мѧть твою.

д҃ кі і҃же во҃сты о҃ц҃а на́шего льва̀ є҃ппа катаньскаго.
а҃ ще нѣ́сть поста̀. тро, гла, д҃. правило вѣ́рѣ.
ѕ҃ѣ, б҃. ко, гла, г҃. Преслáвнаго сто́лѧ вси,
ꙗ̀ко проповѣ́дника и҃стины, и҃зловѣ́рнымъ
обли́чителѧ. днесь вѣ́рнїи прїи́дѣте,

вѣ́нцѣхъ и҃пѣ́нїихъ воехва́лимъ. вели́каго
па́стырѧ и҃ѹ́чителѧ, льва̀ прем҃ѹ́драго. хв҃и
го мо́литвѣ спасти́ѧ намъ. Прпбнаго о҃ц҃а на
ша́го тимофе́ѧ. і҃же во҃стыхъ о҃ц҃а наше
го є҃вста́фїѧ а҃рхїє́ппа а҃нтїохі́йскаго. тр҃і,
гла, д҃. ѕ҃же о҃ц҃ъ на́шихъ. гѕ҃, і҃. ко,
тимоѳе́ю, гла, д҃. по҃, ѧ҃вилѧ є҃сѝ дне́сь.

Ꙗ̀ко звѣ́здà многоцѣ́тлаѧ, о҃ц҃ы́ности про
возсїѧ́въ. о҃свѣ́тилъ є҃сѝ трца вѣ́рныхъ,
добродѣ́тельми чюдесъ твои́хъ, чюдноче
тимоѳе́е прпбне. Обрѣ́тєніе чтны́хъ кв б
мощеи́ сты́хъ мч҃никъ, и҃же во є҃вгєнїи.
а҃ ще нѣ́сть поста̀. тропа́рь, гласъ, д҃.
мч҃ницы твоѝ ги. ѕ҃, к҃. ко, гла, и҃.

Крѣ́пцыи повѣ́рѣ страда́льцы, сты́и добро
повѣ́днїи мч҃ницы. Заха̀ подъе́мше разли
чныѧ мѹ́ки. и҃наѣ́та мно́га вокроѵ́ени бы
сте. і҃ны́хъ а҃вги́стѣѧ, ꙗ̀ко бога́тьство мно́го
цѣ́нно. и҃въцр҃квь бжтвенѹ́ю че́стно носи́ми,
а҃рхіе́ре́ѧ бж҃їѧ дла́нма. и҃провѣ́щнмъ разда
ва́еми напо́лзѹ. мѡли́те задѹ́ша на́ша.

Стаго ѕ҃ще́нно мч҃ника поликарпа є҃ппа змирн кг а
скаго. тро, гла, д҃. и҃ нравѡ̀ причастникъ.

вє҃, г҃. ко҃, гла҃, а҃. по҃, лик҃ъ а҃гг҃лскїй.
Плодꙑ словє́сным гв҃и приносѧ҃, поликарпе
мꙋ́дре, добродѣте́лей же́ртвы. тѣ́мже
достои́нъ є҃сѝ дарова́нїѧ. є҃го ради днє́вь
просвѣщ҃ше́нїѧ твои́ми словє́сы, вос҃пѣва́
емъ твою́ достохва́лнꙋю па́мѧть, слави́ще
3 кд. гѧ҃ ѕ. Ѻ҃бр҃ѣте́нїе чтны́м главы́, є҃ди́
го и҃зба́вника и҃пр҃тчи и҃кр҃ще́нителѧ гн҃а
и҃ѡа́нна. а҃ще є҃сть по́ст҃ъ. навече́рни,
о҃бы́чнаѧ є҃тихоло́гїѧ. наги́ возва́хъ,
ѡ҃ставлѧ́ємъ ѡ҃ψа́лма҃ є҃тихо́въ, і҃. пш҃е,
самогла́сенꙋ є҃тих҃ꙋ дню, дважды. и҃мꙋ
чен҃ичен҃ъ тоѧ҃ є҃тих҃ы. и҃три҃ по
є҃тр҃ї́оди. та́же, пр҃тчи, д҃. по, небе
сны́мъ чино́мъ. Є҃ди́нъ, два. сла́ва,
гла́съ, ѕ҃. сокро́вище бж҃тве́ных҃ъ даро.
и҃ны҃. кто҃ тебѣ́ небл҃жи́тъ. вы́хо. про,
дню. та҃, чте́нїѧ дневна́ѧ. и҃пр҃тчи, г҃.
да́ѧ и҃спра́ви мл҃тва. и҃по́рядꙋ бж҃тве́наѧ
литꙋ́гїѧ, прежеѡ҃вщ҃е́нных҃ъ. наꙋ́трени,
клѣпле҃ во ѡ҃бы́чное вре́мѧ. наб҃г҃ъ, тр҃о,
гла҃, д҃. Ѡ҃земл҃ѧ боꙗ́вшин пр҃тчева глава,
зар҃ѧ и҃спꙋ́щ҃ше нетл҃ѣ́нїѧ, вѣ́рны м҃ц҃ѣле́нїѧ.

вы́ше собира́етъ мнѡ́жество а҃гг҃лъ, до́лѣже
возыва́етъ чл҃вѣ́кїи ро́дъ. є҃диногла́сно вопи
ти, слава҃ хꙋ҃ бг҃ꙋ҃; та́же, о҃бы́чныѧ ети
холо́гїѧ. поклѡ́нъже нетвори́мъ. полїе́леѡ҃.
и҃сте҃, а҃, а҃нтифо́нъ, д҃ го гла́са. пр҃о, гла҃,
д҃. т҃ꙋ҃ возра́ꙋ҃ рогъ дв҃дви. є҃т҃и. пома
ни҃ гн҃и дв҃да. бе́лїе дыха́нїе. є҃ѵа́лїе, ѿ҃лꙋ
кн҃, за҃, ла҃, ѱало҃, н҃. є҃тра, самогла́на, гла҃,
ѕ҃. и҃же пе́рв҃ѣе набл҃ю́дѣ. кано҃ бц҃ѣ на ѕ҃.
и҃пр҃тчи на н҃. Катава́сїѧ. ѿ҃ве́рзꙋ оу҃ста҃.
а҃и҃дѣже трип҃ѣ́сно. о҃ставлѧ́емъ кано́нъ
бц҃ѣ, и҃пѡ́ємъ пр҃тчи на ѕ҃. и҃в҃тр҃їоди три
пѣ́сно на и҃. по ѕ҃, пѣ́сни, ко҃, гла҃, в҃.
по҃, вы́шних҃ъ и҃ща҃. Пр҃рче бж҃їи, и҃пр҃тче
бл҃гти. главꙋ҃ твою́ ꙗко да́ръ о҃бщ҃е́нъ ѿ҃зе
мла҃ и҃зъо҃бр҃ѣ́тшеи, и҃ц҃ѣле́нїѧ всегда҃ при
е҃млемъ. и҃бо па́ки ꙗ҃коже пре́же вмн҃р҃ѣ про
пов҃ѣ́дꙋеши покаѧ҃нїе. нахва҃, стры, по,
сто́мꙋ҃ на д҃. сла҃, гла҃, ѕ҃. вечер҃тнꙋ҃ю
главꙋ҃ кр҃тла҃. і҃ны҃, бо҃, гла҃ꙋ҃. наст҃ь
самогла́сен҃ъ дню, в҃. и҃мꙋ҃ченичен҃ъ. сла҃,
гла́съ, ѕ҃. и҃же пе́рв҃ѣе набл҃ю́дѣ. и҃бого́
дичен҃ъ. и҃наконе́цъ, г҃, покло́ны вели́кїѧ.

Такоже йнаве́кой , елѹжетъ , йве́черъ , йоу́тро , йначаве́хъ , то́чію , г , покло́ны вели́кїм . Приговокѹпла́четъжем оу́трени , и ча , а , вка , безпокло́новъ . вконцыіже , г , вели́кїа покло́ны . Аще нѣсть по́стъ . Ве́черъ , Навече́рни пше́мъ . Блаже́нъ мѹжъ. Наги возва́хъ , стихо́вны притчи , гла , а . Подо́бенъ . нѣкымъ чно́мъ на s . ела , гла , s . Сокро́вище бжтвеныхъ даро́въ . Ины . кто́ тебе́ неблажитъ . Выхо́ . про , дню . йчтенїм , г . Насти . гла , е . по , ра́дѹйсѧ . ела , гла́въ , б . Якоже бжтвеныхъ сѹмышле́нїй . Ины , бо . Аще прилѹчи́тем вы́рным нли . пшемъ , стры , самогла́сны , дню . ела , притчи . Ины , бо . тро , їѡа́нъ . Наѹтрени , Обы , стихологїм . йполїелеѡ . йчтенїе вмета фра , о҃бращенїи чтны́м главы́ притчевы . Степенна , а , антифо́нъ . д го гла́са . Про , д . Тѹ возра́щїх рогъ двдви . Сти , Помани́ ги двда . Єѵаллїе , ѡма , За , нз . По нмъ ѱалмъ , стра , самогла́на , гла , s . Аже пе́рвѣе наблюдъ . ка , бцѣ на s .

йпрти на и . Катава́сїм . Ѡверзѹ оу́ста мо́ѧ . По г , пѣ , вѣ . По s , пѣ , ко . По ф , пѣ , вѣ . Нахва , стры , по , сто́мѹ на д . гла , гла , s . Вечтнѹю главѹ кртлм . Ины , бо , гла́ѹ . Славослове́ївелико́е . Ѡпѹ . Ндае́тем сто́е ма́сло бра́тїи Ѡкади́ла ста́го . Налитѹргии , Бляже́нна Ѡкано́на прти . пѣ , г . и s м . про , гла , з . Возвеселите́м пра́ведникъ о҃гдѣ . стихъ . оу҃слы́ши бже гла мои́. Аплъ кѡрни́ дмъ , за , рос . Аллилѹ́їм , гла , д . Праведникъ ꙗко фини́къ . сти . Йстина Ѡземла́ бо́їа. Єѵаллїе , ѡма , за , м . Кенани , Пама́ть вѣ́чнѹю . Аще ли ѥсть по́стъ , Провкомиди неотвержде́м . Наги возва́ , о҃ставлм́ , сти , г . стра , самогла́на , в , имчне . Ипо , г , стріоди . йпрти на д . ела , прти . Ины , бо . Выхо , съ Єѵаллїе . про , йчтенїм дню . Да́вл̀ неправитъ мтва , Єктенїа ма́лаѧ . Прему́дрость . про , Аплъ . Аллилѹ́їм . Єѵаллїе , прти , ꙗкоже пре́же пи́сано . йпоръ дѹ бжтвенам литѹргїм пре́же о҃бще́нны . Натрапе́зѣ ѥдиномы́слнникъ Єдиноваре́нїе . сиртѣчь

Є́дино ѧ́стїе безъ мя́сла подоба́етъ ѧ́сти , и̂ о҃во́щїе а҃́ще и̂зво́литѣ . Є́дноюже дне́мъ , и̂повечерни ;

ѕ кѐ ѳ҃ же вонтыхъ о҃́ц҃а на́шего тара́сїа , а҃рхи є҃пп҃а конста́нтина гра́да . а҃ алиллу́їа . т ро҃, втомѹ . п рави́ло вѣ́рѣ . ѕ҃ѣ , в҃ . ко҃, гла҃, г҃.

П рановѣ́рїа проповѣ́данїемъ ц҃ркви о҃́ц҃ы́лъ є҃ѕ҃ѝ . и̂хвѹ сла́вноую возвели́чилъ є҃ѕ҃ѝ и̂ко́ну, чти́ти и̂поклоня́тиѧ той наѹ́чилъ є҃ѕ҃ѝ . и̂обли́чилъ є҃ѕ҃ѝ є҃ресонача́льникъ безбо́жное повелѣ́нїе , и̂ѹтверди́лъ є҃ѕ҃ѝ вѣ́рнымъ вопи́ти . ра́дѹйсѧ о҃́ч҃е вѣ́тлою тара́сїе ;

ѕ кѕ ѳ҃ же вонтыхъ о҃́ц҃а на́шего порфи́рїа , є҃пп҃а гаѕскаго . а҃ алиллу́їа . к҃ о҃ , гла҃ , д҃ . по҃ , и̂ви́лѣ є҃ѕ҃ѝ дне́вь . ц҃ркы хва дне́вь ликѹ́е . и̂́мьже ц҃рскою ѹ҃кра́шена дїадѝмою , ѹ҃чє́ньми твои́ми вѣ́тлою порфи́рїе . и̂воспѣ́вае вѣ́хъ га,

д҃ кз҃ П рпѣ́наго о҃́ц҃а на́шего прокопи́ѧ и̂споведа́ника декаполи́та . а҃ алиллу́їа . т ро҃, п равосла́вїю наста́вниче . о҃, аі . ко҃, гла҃, д҃ . в҃ одержа́нїемъ ѹ҃до́брѣнїе прекра́сно , мч҃нческою кровїю пре ѹ҃до́бривѣ бл҃гочтно . и̂́мѣнца превѣ́тлѣе вои́лъ є҃ѕ҃ѝ чюдноо́чє , прокопїе пр҃пбне ;

П рпѣ́наго о҃́ц҃а на́шего васи́лїѧ и̂споведа́ника , кѝ г҃ спо́ртника прокопїева . а҃ алиллу́їа . ко҃ , васи́лїю , гла҃ , д҃ . в҃ оздержа́нїѧ добрѡ́тами ѹ҃кра́шенъ , и̂́мѣвшемъ є҃ѕ҃ѝ пребога́тѣ . пе́рвїе бо воздержа́нїемъ стрда́нїи мѹ́жественъ прело́живъ вѣ́бѣ . вострада́лника и̂ме́ѣ ѹ҃чє́ника прокопїева . и̂споведа́ниче васи́лїе . тѣ́мъ же па́мать ва́шѹ почита́емъ , мѡли́тѣ ха бга , да спасе́тъ дша́ на́ша ;

П рпѣ́наго о҃́ц҃а на́шего кавїа́на рима́нина . к҃ д҃ . є҃ гда́ и̂́мать февра́ль мц҃ъ , кѝ дне́й .

т огда́ слѹ́жба ст҃а́го кавїа́на пое́тсѧ напа́вече рнице́ . А҃́ще є҃́сть вы́соко́ . а҃ алиллу́їа .

в ечеръ , о҃бы , ка҃ . на́ги возва́хъ , ст҃ры , гла҃ , ѕ҃ . по҃ , в҃ вѣ ѹ҃пова́нїе . с҃ла , і҃нѣ , бо҃ . ко҃ , гла҃ , д҃ . П рпѣ́нъ бы́въ бгови возложи́лсѧ є҃ѕ҃ѝ , прове́щалсѧ до́брыми дѣ́ла́нїи кавїа́не . и̂́ко слнце о҃блиста́лъ є҃ѕ҃ѝ ѥ҃ѧ́нїемъ бж҃тве́ныхъ твои́хъ ѹ҃чє́нїи . е҃рцѣ вѣ́хъ чтѹ́щихъ тѧ вегда́ прове́щалсѧ . но прилѣ́жно моли́ ха бга , о҃́йже любо́вїю те́плѣ воехвала́ющихъ тѧ ;

П добае́тъ вѣ́дати , бл҃гораздю́ твое́мѹ . зрі

к а́ко пое́тсѧ вопо́стѣ , о҃хта́и емини́ею ,

тѵ҃а.

йетрнодіи . вечеръ , іоутро . ѡначала стаго великаго поста . коего стаго прилучитсѧ . впне , а , или поста . іже вминеи нарѧдъ . наоутренїе поемъ , пѣ , а ю . гби поє . въгла , канона стаго , іже вминеи нарѧдъ . поемъ канонъ стаго , вминеи . воирмоо на s . ірмо , а . тропари , на є . ѵтри оди трипѣсно , на и . послѣдни ірмо , втріодн. йдѣже втріоди нѣсть трипѣсна. поемъ , оба канона , вко . а и воирмоомъ на s . йвторыи , на д . нетомъ іже вми неи . ащели прилучитсѧ два стаѧ , іже вминеи нарѧдъ . поемъ канонъ , вко , единъ , воирмоомъ на s . ітымъ два кано на , на и . егдаже приходитъ , ѵтри оди трипѣсно . оставлѧетсѧ , канонъ , вко . іпоє стымъ , іже вминеи . оба кано на , воирмоомъ на s , первыи канонъ етому поемъ , ірмосъ , а . ідва стиха , заединъ . та , сти , единъ . бо , а го кано на , оставлѧетсѧ . в го канона , поє два стиха , заединъ . таже , стихъ , единъ , ібо . и втриоди трипѣсно , на и .

вицево пшемъ , вовею четыредесѧтницу . коемуже етому . или егда случа тсѧ , два стаѧ , іже вминеи нарѧдъ . даже довобо ты , s и или , поста . кромѣ , суботъ и ниль . еже потребно есть , екгиарху все гда смотрѧти . обычернѧхъ , впостъ . Зри ащее есть вреда , или патокъ . вбеликихъ обителехъ , бываетъ литургіа прежеще ннаѧ . вреду , вечеръ . или впѧ . наги возва , оставимъ сти , і . ипшемъ , само глнъ , дню , в , нм . ипо , г , втріоди . нетому , по , г , на д . сла , етому , ащее есть . ащели ни . е , і , бо , гла ипо , тон . ащели будетъ два стаѧ . другому же ето му , іже вминеи . пшемъ , стры . на оутрени , нахва . виходъ . про , ичтенїѧ дню . даѧ неправитъ молтва . ипоклоны , г великїа . литургіѧ , и режевщенныхъ . йдѣже вреду , или впѧ , нѣсть прежеще нныѧ . пока , стры , на s . втріоди по , г . вминеи етому , г . сла , етому , ащее есть . ащели ни . сла , іны , гла , ипо , тоже . ащее вреда , или патокъ .

мцъ

слава, іныне, кртобо. настиховне,
втріоди, іже суть, наги возвахъ.
самогласенъ, дню, дважды.
имꙋ. сла, іны, бо.
сицебо пѡемъ
впостъ;

Мцъ ... ...

ві. авнощи, ві. Стыя преподобно мꙋ
ченицы евдокеи. аллилꙋїя. вечеръ,
обычная, кадисма. Наги возвахъ,
стихеры, гласъ, д. подобенъ, дастъ
знаменіе. ащели нѣсть поста. тропарь,
стѣй, гласъ, и. Иже правостію оу
мною, дшꙋ свою привязавши влюбовь
хвꙋ. тлѣнныхъ икрасныхъ иврeменныхъ
забытіемъ претече, яко словꙋ оученица.
пощеніемъ страсти оумертвивши, истрада
льчески второе врага посрамила еси. тѣмъ
хс сꙋгꙋбыхъ вѣнецъ сподоби тя, славная
евдокіе преподобная страстотерпице. мо
ли ха бга даспасетъ дша наша;
ко. гла, д. Вострадaніи твоемъ добрѣ
подвизавшися. ипосмерти насъ осщаеши,
чюдесъ излїяніи всехвалная, вѣрою прибѣ
гающая, въбжтвенꙋю црквь твою. иторже
ствꙋюще молимъ тя, преподобная мꙋче
нице евдокіе. даизбавимся недꙋгъ дше
вныхъ, ичюдесъ блгодать почерпемъ;

тоа

в в Стаго свщенномчнка Ѳеодота, еппа киринейскаго. Аллилуїа. ко, Ѳеодоту, гла, г.
Моря вѣрою правовѣрїя, лесть оуязвилъ еси, зловѣрїе обличилъ еси, і идольское безбожїе. и всесожженїе бжтвено бывъ. чюдодѣйствїемъ орошаеши конца, отче стлю Ѳеодоте. Ха бга моли, даровати намъ велїю милость; Втойже днь преставленїе іже во стыхъ отца нашего арсенїя еппа тверьскаго чюдотворца. тропарь, гласъ, и.
Блгочестно поживъ во стльствѣ, люди просвѣтилъ еси оученїемъ своимъ. і охрамѣ прчтыя вельми подвизався, и любитель инокомъ бывъ. сего ради отха паствы своея вѣнецъ прїемъ. тѣмже яко апостольскаго престола намѣстника, и стля великаго, чтуще тя молимъ, чада твоя блжение. отвсѣхъ бѣдъ избави насъ, іже коху млтвами твоими, стлю хвъ арсенїе отче нашъ; ко, гла, и. Воспрїемши радостно чтныя твоя мощи, прчтая церькви. вниже честно вносими множествомъ свщенно инокъ, и кнзи блговѣрными.

и тя прїемше, яко сокровище многоцѣнное. тѣмъже имы нынѣ твоея ограды словесныя овца, окртъ раки твоея престояще, любезно вопїемъ ти. незабуди чадъ своихъ отче, ихъже мудрѣ собра и возлюби. яко дазовемъ ти. радуйся стлю арсенїе. пастырю и оучителю нашъ;
Стыхъ мученикъ, евтропїя, клеоника, и василиска. Аллилуїа. г а
Стаго мчнка конона градаря. Аллилуїа. д з
тро, гла, д. Яко дѣвьственика предивна и мчнка непоколѣбима, блженнаго страдалца. набѣсы власть прїемшаго, конона пѣсньми восхвалимъ, и к нему возопїемъ. моли ха бга, даспасетъ дша наша; ко, гла, г. Чистотою яко аггл на земли поживъ, отнюдуже собесѣдникъ аггломъ быти сподобися. и родителя кохву познанїю приведъ. и ха единаго бга исповѣда. и страдавъ докрове мчнче кононе. моли ха бга непрестанно овсѣхъ насъ;
Прпдбнаго отца нашего герасима, іже на іорданѣ. е
тро, гла, и. Іже впощенїи бесплотное,

тов

вобдѣвшихъже силное . вонкушéнїиже не
побѣдимое , ивъмлтвахъ непрестáнное ,
вовсѣхъ трéзвѣное вгоносе ѡ҃че геравиме .
житїéмъ своимъ áггльскоудивилъ éсѝ , и
бѣсовскїя прогналъ éсѝ полкѝ . ивѣрныхъ
веселúвши сéрца блженне . ѡнюдóже повúнóвсѧ ти звѣрь . тѣмъже имѣ́вши дерзновéнїе
вопію , молѝ даспасетъ дша нáша ; ко , гл҃ , д҃ . по , в҃ озневúимъ . Возгорѣвсѧ
рачéнїмъ горнимъ , жертовъ пѹстúни
Iордановы , паче всѣхъ мúра сладкихъ пре
почтé . ѡнюдóже повинувсѧ ти звѣрь ,
даже досмéрти ѡ҃че послѹшникъ , жалостнúкъ
нагробѣ ти соверши , прослáвльшѹ тѧ бг҃ .
кнемѹже онáвъ ѡ҃че геравиме поминáй ;
С҃тыхъ мч҃никъ , мв҃ , йже воамморíи .
а҃ще слѹчúтсѧ , вс҃ѹ , йлѝ внлю . Поютсѧ
самогласны йхъ , стры . Éдинъ , гл҃а , в҃ .
й҃ дрѹгíй , гл҃а , s҃ . а҃ще éсть сѹбóта , йлѝ
нлѧ . и҃ тéтсѧ мч҃нїе йхъ непремѣ́нно . тро.
мч҃нцы твоѝ г҃и . сѣ , к҃ . ко , гл҃а , в҃ .
по , в҃ вúшнихъ йцà . Бгопрослáвленныѧ звѣ́зды
вселéны , йже похвѣ́ сѹéрдно пострадáвшаѧ .

похвáлными вѣнцы́ вси вѣнчáемъ , ѡ҃на
въ молѧщихсѧ хр҃ѣ . áко сѹще столпы́
йзабрáла хр҃тїáньствй ѡ҃блести ;
С҃тыхъ ещéнно мч҃никъ , йже вхерсóнѣ
єпископствовáвшихъ , василíа , ефрéма ,
евгенíа , йже сними . а҃ллилѹ́їа . ко ,
гл҃а , в҃ . по , в҃ вúшнихъ жúвыи . Свѣтоносный день настà , пастырéй єпископствовáвшихъ свѣ́тло вхерсóнѣ . йхже вспѣвáемъ прáзникъ пострадáвшихъ зáхвы
ѡ҃цà . ещéнно мч҃нцы , молúте пастырéм
начáльника х҃а , йнáвъ причестú дерзнáго
ѡ҃вцъ стомнїа . да вопїéмъ вáмъ , радѹйтесѧ ещéннїи ѡ҃цы йже зáха кровь свою
йзлїáвше . Прпбнаго ѡ҃ца нáшего йѳ҃спо
вѣ́дника деофилáкта а҃рхїєп҃па никомидíйскаго . а҃ллилѹ́їа . ко , гл҃а , в҃ . по , в҃ вúшнихъ йцà . Свѣтúльникъ свѣ́тлъ показáвсѧ вселéнѣ , свѣтлю феофилáкте .
Éдиноѹ́мна ѡ҃цѹ йдѣ слóва твоегó проповѣ́давъ . бжéственыхъ ѡ҃цъ вобщóръ оученúкъ éсѝ , трцѣ оугóдникъ нáвсѣмъ . йже престóмъ , молѝ непрестáнно ѡ҃всѣхъ нáсъ .

в ☩ Сѵ҃тыхъ великомч҃никъ , м҃ , їже врека
ѵ҃тии . Здѣ́же престаю́тъ поклоны , ѻ҃гда
мого нача́ла вечерни , кромѣ́ коне́чныхъ
трехъ великихъ поклоновъ , и҆дѵ́гихъ
быва́ющихъ , є҆гда́ пою́тъ , дажѣ испра́вит
моли́тва , и҆наннѣ́ ви́лы нѣ́ныя , и҆наб҃ѵди
и҃мя гн҃е . Вечеръ , навечерни , прева́рѧетъ
вамоглана́ , ѵ҃тра , дне́ви , в҃ , и҃мч҃енич҃е .
и҃по , и҆́же в҃тріо́ди . Ѵ҃ты на д҃ , гла , в҃ .
Терпя́ще мч҃е́нїѧ кр҃ѣ́пко . Ела , гла ,
то́и҃ . терпя́ще мч҃нїѧ кр҃ѣ́пко . і҃ны ,
бо , Пре́йде вѣ́ѕаконная . Выхо . про ,
дню . Ѵ҃тенїѧ дневи , Ѵ҃тымъ . Анти҃
ргїѧже прежеѡ҃ще́нныхъ . Наѵ҃́трени
Ев҃ъ гь , тро҃ , гла , а҃ . Ѵ҃традьми ѵ҃тыхъ .
о , кд , дважды . Вла , і҃ны , бо . Таже ,
ѡ҃бы́чныя ѵ҃тихологїѧ , безъпоклѡно́въ .
и҃поли́елеѡ҃ . Глемъ же и҃ѣ҃ , ѵ҃ты . Ѵ҃темже
мч҃нїе и҃хъ похва́лно великаго васи́лїѧ . Ѵ҃те
пе́нна , а҃нти҃ , а҃ . д҃го гласа . про , гла , д҃ .
Прои҆дѡ́хомъ вкво҃зѣ҃ ѻ҃гнь и҆́водѵ . ѵ҃тих҃ъ .
Раз҃же́ны , и҆́коже раз҃жизаетсѧ ѵ҃ребро҃ .
Вако дыха́нїе . Єѵ҃а́лїе . ѻ҃лѵ́кы ,

За҃ , рѕ҃ . по , и҃мъ ѱалмѣ́ , ѵ҃тра , вамогла́
вна , гла , б҃ . Пр҃ѵ҃чески вопїѧ́ше давы́дъ
во ѱалмѣ́хъ . Канонъ вц҃ѣ на ѕ҃ . и҃ѵ҃ты́мъ
на и҃ . а҆́нд҃ѣже трипѣ́сно , ѻ҃ставля́емъ
кано́нъ вц҃ѣ . и҃ поемъ ѵ҃ты́мъ на ѕ҃ . и҃ три
пѣ́сно по́чинѵ́ и҃хъ . По ѕ҃ , пѣ́сни , ко҃ , гла ,
ѕ҃ . по , и҆́же о҆на́ѧ совершивъ . Вѣ воинь
ство мира ѻ҃ставльше , на҆́небесѣхъ влц҃ѣ
прилѣпи́шесѧ , ѵ҃тр҃отерпцы гн҃и , м҃те .
вкво҃зѣ҃ѕѣ҃ ѻ҃гнь и҆́водѵ прошеше бл҃же́нныи҃ .
достѡ́йно прїи́мете влав҃ѵ ѵ҃нѣ́бѣ , и҆ѵ҃не́цъ
мнѡ́жество , і҃нко . По а҃ , пѣ́сни , сѣ҃ , ѵ҃ты́
мъ , и҆́бо . Нахва , ѻ҃ставля́емъ ѵ҃тии ѕ҃ . и҃ пое ,
по , г҃ , гла , е҃ . радѵ́йсѧ . и҃ дрѵ́гїѧ , ѵ҃тры ,
вомогланы , г҃ . Є҆дино́ , гла , а҃ . и҃ два , гла , б҃ .
вла , е҃ . Ѵ҃традьтерпцы гн҃и . і҃ны , бо .
Наѵ҃тр҃и , вѵ҃тріо́ди , ѵ҃тра , вамогла́ена ,
два́щи , и҃мч҃енич҃е . Вла , ѵ҃ты́мъ , гла , б҃ ,
вамогла́енъ . и҃ ѵ҃тїнѵ́ю ча́шю . і҃ны , бо .
Пр҃о , ѵ҃ты́мъ . Єкте́нїѧ , и҃поклоны , г҃ ,
велики́ѧ . Прі҆и҆дѣ́те поклони́мсѧ . и҃чаѣ҃ ,
а҃ . и҃ка . и҃тр҃о , ѵ҃ты́мъ , и҃прочаѧ . и҃ ѡ҃дко
нецъ , поклоны , г҃ , велики́ѧ . и҃ѿпѵ́ститъ .

часъ же трéтїи, и ѕ҃. подобное ихъ врéмя.
такоже и ѳ҃. часъ въблажéнными. нáцыи
же пóютъ блажéнны скóро ѝбевспоклонъ. ѝбе
спѣнїй. прѣвоокуплáемъ же ѝвечéрнюю.
ѝобычнаѧ, ка. ѝгиѧ возвáхъ, самогл҃нъ,
дню, два. ѝмýчен. ѝпо҃. г҃, вътрїоди.
тр҃, втóмъ, м҃. гла, в҃. терпѧще мýченїѧ.
ѐдинъ, б҃. днéвнагоже втáго поéмъ, стры,
напáвечерницѣ. сла, гла, б҃. прѣчевки
вопїѧше дв҃дъ. ѝнн҃ъ, бо҃. вы҃ходъ,
въсуáлїемъ. про, дни. ѝчтéнїѧ вътри
óди. ѝдáемъ ѝсправитъ мл҃тва. сѝкте
нїѧ мáлаѧ. поемъ, про, ѧпл҃ъ, гла, е҃.
ты гн҃и сохрáниши ны. стих҃ъ. спаси мѧ
бж҃е, ꙗко внидóша. ѧпл҃ъ, коеврéомъ,
зачáло, тр҃а. ѧллилýїѧ, глáсъ, д҃.
воскликните гв҃и вс҃ѧ земл҃ѧ. стих҃ъ.
ꙗко ѝскýсилъ ны сúи бж҃е. суáлїе, ѿмá,
за, п҃. кѝнникъ. рáдýйтесѧ праведнїи.
ѝпрочáѧ, бжтвенаѧ слýжба, прéже
вщéннаѧ. ѝѧ слýжба выбáетъ. ѧще
прилýчитсѧ вспóетъ. ѧще ли вýботу,
ѝли вне́дѣли бýдетъ. творитсѧ слýжба

стымъ, ѝдню. прѣваржющимъ воскрнам.
ѧщели слýчитсѧ вънлю, г҃ю крстопокло
нїѧ. поéтсѧ слýжба вс҃ѧ воскрна, ѝкрт҃ы,
ѝстымъ. ꙗкоже оукáзано ѥ҃сть вообрѣте
нїи чтныѧ главы прчевы. ѧпл҃ъ дню,
ѝстымъ. ѧллилýїѧ, крт҃ы, ѝстымъ.
суалїе óбоимъ. кѝнникъ. знáменавъ,
ѝстымъ. сты҃хъ мч҃никъ, кóндрата, т҃ѧ
нѣже снимъ. ѧллилýїѧ. ѝже востыхъ ѧі҃ з҃
ѿца нáшего софрóнїѧ, патрїáрха ї҃ерл҃имъ
вскаго. тр҃о, гла, и҃. правослáвїю навста
вниче, бл҃гочестїѧ оучúтелю, ї҃ерл҃имъ вѣ
тилниче. ѧрхїерéѡмъ бг҃одохновéнное оудо
врéнїе софрóнїе премýдре. оучéнїи бжé
ственыхъ вс҃ѧ ѝсполнилъ сѐи, жúзне
ныи пýть наставль, вгóрнее шéствїе. оугó
дниче гн҃ь, моли хр҃а бг҃а дасповетъ дшà на
ша. кондáкъ, гла, и҃. подóбенъ,
взбранной. ѝже бжéственою ревностїю
подвúгъсѧ, ѝстинныхъ повелéнїй
оучúтель распростéръ. церковнаѧ сѐно
вáнїѧ благооузакóнивъ, нтѣ вѣ
цымъ ѝночéскимъ востáвомъ предáвъ,

премудрым впатріархехъ їерусалимскїи софро
нїе. всемрам злобеа въсвѣтѣ изведе, ими
же наставлѧеми зовемъ ти . радующем свѣ
тлам православны похвало : Втоиже день
преставленїе , іже въсвѧтыихъ ѡца нашего
еѵ҃ѳимїа архїепа , новгородскаго чюдотво
ца . тро , гла , д . Избранъ бысть богови
ѡкнови , ѵтлю еѵ҃ѳимїе . негоже ради архї
ерейства вакомъ почтенъ бысть . оупасъ еи
люди , иже тебѣ богомъ врученым . тѣ
мже ипопреставленїи , чюдесемъ даровањїм
ѡга прїалъ еси , исцѣлѧти разничным не
дугн . того моли ѡна совершающи чтнюю
памѧть твою . да тебе вси непрестанно вели
чае : ко , гла , и . по , взбранной . Ико архи
ерей вопитоаникъ , иерлем израдный
поборникъ былъ еси ѵтлю еѵ҃ѳимїе . непре
стаи сохраняѧ ѡчество свое , граже илюди .
иже тебе вѣрою почитающи , ичтным мо
щем твои поклоняющихсѧ . дабе легко те
бѣ вси вопіем , радующем ѵтлю богомудре .
Прпбнаго ѡца нашего ѳеофана исповѣ
дника сигріанскаго . аллилуїа .

тро , ѳеофану . православїю наставниче.
о , лі . ко , гла , б . по , бышни . Свыше
пріемъ бжтвеное ѡкровенїе , вотщанїемъ
изшелъ еси ѡ среды молвы житенскїа ,
боудинием прбне . чюдесъ прїатъ дви
втво , ипрречество достоанїа . богатьства
иеубржница лишивем : Пренесенїе моще.
иже въсвѧтыихъ ѡца нашего никифора патрїа
рха црг града : Аллилуїа . ко , гла , а . по ,
лнсъ ѧтцлскїи . Ликъ патрїаршескїи ,
ѵтвержи ти памѧть хвалами ипѣснемы ники
форе чтетъ . вприложенїино прїатъ дшу
твою блбне . тѣмъ днесь чтнаѧ црквь
величающи хѵ црг , славитъ единаго чако
любца : Прбнаго ѡца нашего венедикта .
чтемъ житїе его въцркви инатрапезѣ .
ко , гла , д . Бозгортвем рачењем горни ,
иетым дхомъ всѧ просвѣтилъ еси , ѡче
прбне венедикте вщенне . непрестанно
моли хѵ бга прибжение ѡвсѣхъ насъ :
Стаго мчника агапїа , иже вни . Аллилуїа .
Стаго мчника вавина .
Прбнаго ѡца нашего алексїа чюка бжїа .

тр҃о, а҆лекс҃ію, гл҃а, д҃. Ꙗ҆ко чистоты свѣтильни а҆вѵ҆ем҃ преѵ҃вѣтелъ, дивныи а҆лекс҃іе. Ꙗко тлѣнныи чертогъ, нанетлѣнное бж҃іе цр҃тво премѣнивъ, а҆ко цѣломѵ҃дрі҃м дѣлатель прем҃зраденъ. сего ради престоиши вси вс҃ѣхъ ц҃рю. є҆гоже моли даровати намъ ве҃лію мл҃ть. ко, гл҃а, б҃. по. твердым. Домъ свои родителеи а҆ко чюжь имѣ҃м. водворивсѧ идѣже вѣнецъ пр҃іѧтъ свыше, чл҃че бж҃іи а҆лекс҃іе. дивенъ на земли а҆вльем҃ а҆гглѡмъ, и҆чл҃кѡмъ свѣтило. Втоиже день преставле҃ніе прп҃бнаго ѻ҃ц҃а нашего макарі҃а и҆гѵ҃мена, колаз҃инскаго чюдотворца. тр҃о, гл҃а, и҃. Плотьскам҃ мѵ҃дрова҃кі҃м ѻ҃че макар҃іе, воздержа҃ніе м҃ед҃ніе оумертвилъ є҆си. мѣстого нанем҃же поты своѧ и҆зліл҃ъ є҆си, а҆ко трѵ҃ба вопіе҃т къ бг҃ѵ҃, повѣ҃данци твоѧ и҆справле҃нія. и҆повмерти ч҃тныѧ твоѧ мощи и҆сточаю и҆цѣле҃нія. тѣ҃мже вопіе҃мъ ти, моли х҃а бг҃а дше҃вѣ҃ть дша҃ наша, ко, гл҃а, б҃. по, вы҃шни ищѧ. Вы҃шних желам҃, воздержа҃ніе м҃ и҆трѵ҃ды, и҆пѡ҃ты напнтавем҃. желан҃іе плоти своеѧ

ѻ҃бѵ҃здавъ, чюдес҃ъ даръ пр҃іе ѻ҃х҃а бг҃а, свѣтильникъ а҆вим҃ преѵ҃вѣтлыи. тѣ҃мже х҃ва цр҃кви пѣ҃снь҃ми слави҃ тѧ҃, прп҃бне макар҃іе ѻ҃че нашъ. Ꙗ҆ же вовсѣ҃хъ ѻ҃ц҃а нашего ки и҃ 3
рила, а҆рхі҃е҃ппа і҃ер҃лимскаго. а҆ллилѵ҃і҃а.
Сѵ҃тыхъ мч҃никъ хриса҃нда, и҆дар҃іи. а҆ллилѵ҃і҃а. к҃ѳ 9
Прп҃бныхъ ѻ҃ц҃ъ нашихъ, и҆же во обители
вѣтаго ѵ҃ваы и҆зб҃ієнныхъ ѻ҃рацы҃нъ. тр҃о,
бж҃е ѻ҃ц҃ъ нашихъ. п҃ иѡа҃нъ. г҃е, і҃. ко,
гл҃а, д҃. по. возневы҃нем҃. Земны и҆тлѣ҃нны наслаже҃ніе, презрѣвше а҆вѣ҃ъ преблаже҃нніи. пѵ҃стын҃ное жит҃іе и҆зволивше, мира же кравнѣ҃ишее и҆пи҃ща времен҃ныѧ возне
навидѣвше. ѻ҃нюдѵ҃же сподо҃бистем҃ нѣ҃номѵ҃ цр҃тві҃ю, и҆ѣ҃лики мч҃никъ и҆по҃стникъ
веселѧщем҃. тѣ҃мже чтѵ҃ще па҃мѧть ва҃шѵ҃ вопіе҃м҃ вам҃ прилѣ҃жно, ѻ҃вѣдѣ
наѣ҃ ѻ҃ц҃ы и҆зба҃вите, Прп҃бнаго ѻ҃ц҃а наше кѧ д
го и҆сповѣ҃дника і҃ѡакова е҃ппа.
а҆ллилѵ҃і҃а. Сѵ҃таго вщ҃енномѵ҃ченика ва кв г
силі҃м презв҃итера, а҆нкирскі҃м цр҃кве.
а҆ллилѵ҃і҃а. ко, гл҃а, и҃. по, и҆збра
нном. Законно теч҃ніе совершивъ,

то҃з

и҃вге́рѵ вовли́лъ е҆сѝ вщ҃е́но мч҃не васи́лїе .
его҆ ради мч҃нїѧ вѣнце́мъ оу҃вазе́ѧ ,
и҆цр҃кви сто́лпъ непоколе́бимъ и҃ви́ѧ . е҆ѧ
ѿц҃ѹ вобезнача́лна и҃дх҃ѹ , и҃повѣ́давъ тр҃цѹ
нераздѣ́лнѹю . е҆ѩ́же моли́ , и҃зба́витиѧ
ѿвѣ́дъ чтѹ́щимъ тѧ̀ . да зове́мъ ти , ра́
к҃ѳ дѹ́нѧ васи́лїе бг҃омѹ́дре , Прпе́наго ѿц҃а
на́шего ни́кона , и҃ рч҃д , оу҃чникъ е҆го́ . а҃лли
лѹ́їм . ко҃ , гла҃ , д҃ . Прпе́но по́жи́въ нико
не пе́рвїе , и҃ли́къ вобра́лъ е҆сѝ бг҃о покоре́нъ ,
бл҃гочести́но пр҃но послѣ́дѹкши тебѣ̀ . ѿво
сто́ка къ за́паду вое҆и́вше , и҃́коже е҆́лнце
свѣтоно́сными лѹча́ми е҆страда́нїй . и҃оу҃бі́и
ствомъ кровє́и ва́шихъ пре́лесть оу҃ма́ли
вше . Препра́зднество бл҃говѣще́нїѧ пр҃тыѧ
бц҃ы . и҃ вта́го ѿц҃а на́шего а҃ртемі́ѧ , е҆ппа ве
лѹ́нскаго . в҃ е҆чер҃ , н҃ а҃ги возва҃ , самогла
вт҃ра дн҃ю , в҃ , и҃мѹ̀ . и҃ по҃ , вътрїо́ди , г҃ . и҃
прест҃е́и бц҃ѣ , г҃ . гла҃ , д҃ , на д҃ . е҃ ла҃ ,
і҃нн҃ѣ , гла҃ , в҃ . в҃ лговѣствѹ́етъ габрі́илъ .
в҃ вы́ходъ . ч҃ те́нїѧ дн҃ю . и҃прочаѧ слѹ́
жба , преже вщ҃е́нныхъ . нощ҃ѹ́трени ,
а҃ллилѹ́їа . а҃ щели вы́соту слѹ́читѧ .

в҃ гъ гь . и҃ тро҃ , гла҃ , и҃ . п҃ овел҃е́нное та́инъ
ство , г҃ . с҃ лѹ́жба вс҃ѧ и҃́коже и҃вовсѧ дн҃и .
та́коже и҃поклѡ́ны по́бы́чаю . к҃ано́нъ пре
пра́зднъствѹ , сопр҃мово́мъ , на ѕ҃ . и҃ трипѣ́
сны по́чи́ѵ и҃х҃ . н҃ авгт҃ , к҃ амі҃ глнъ дню , в҃ ,
и҃мѹ́чениче́ . с҃ ла҃ , і҃ны , гла҃ , д҃ . и҃ зы́ка
его́же невѣ́дѡше . п҃ прочаѧ слѹ́жба , по́чи
ѵ свое́мѹ . и҃ ча҃ , а҃ , вка҃ , и҃поклѡ́ны . д҃ ще
оу҃бо е҆́сть поэ́тъ . пое́мъ , г҃ и҃ ѕ҃ и чаі́ъ , я҃ко
же и҃вегда̀ . п҃ а҃коже и҃ д҃ и чаі҃ свѣ́бже́нна
ми . і҃по҃ зара́нѣ , трѹда̀ ради бдѣ́нїю , н҃ачи
на́ем вечерни свѣтихологі́ѧ . н҃ а҃ги возва҃
ста́вѧ вти҃ , і҃ . и҃ пое҃ самогла́ѵ , вт҃рѹ , дню ,
в҃ , и҃мѹ . и҃ по҃ , г҃ , вт҃рїо́ди . и҃ блгов҃ѣщ҃е́нїю
на д҃ , гла҃ , ѕ҃ . п҃ о҃ , всѣ́ оу҃пова́нїе . с҃ овѣ́ пре
вѣ́чныи . с҃ ла҃ , і҃ , гла҃ , ѕ҃ . п҃ о҃сла́ бы́сть е҆́не
вее́ . в҃ ы́хо . в҃ ѣ́те тихїи . п҃ рѡ҃ , и҃чте́нїѧ
дне́вн , и҃пра҃ , г҃ . т҃ а҃ . д҃ а҃ѧ и҃спра́ви мл҃тва .
н҃ обы́чныѧ , г҃ поклѡ́ны . і҃ поню҃ вы́лы небе́
сныѧ , г҃ . і҃ наб҃ѹди і҃мѧ гне҃ , г҃ . и҃ поря́дѹ
бж҃тве́нам слѹ́жба , прежевщ҃е́нныхъ . п҃ о҃
ѡпѹщ҃е́нїе вхо́дим҃ъ в҃ трапе́зѹ . і҃ ядѧ́м҃
смѣ́ломъ , и҃пїе́м҃ъ вино̀ , пр҃тыѧ ради вц҃ы ,

и трудà ради бдѣ́ннаго . хотя́щаго бы́ти.
рыбы́же никакоже вкуша́емъ . а́коѡъ дне
а́ще бу́детъ . причасте́ же . а́ мъ но́щи кле́
плетъ вели́кое . и́ воспра́вшемеж бра́тїи
цр҃ковь . бл҃гословѝвшу ї҃ерею . е́муже ка
дя́щу . мы́же поемъ па́вечерню велику́ю.
по́вегдаже рече́мъ . сла́ва вы́шнихъ бг҃у.
и́ твори́мъ обы́чную литїю . и́ѣ́ходимъ
в҃притво́ръ . по́юще . стры . самогла́ны . г҃ .
гла҃ . а҃ . в҃ шесты́и мцъ . сла҃ гла҃ . и҃ . да́вее
ла́тем не́ба . і҃нн҃ъ гла҃ . в҃ . бл҃говѣству́етъ
гаврі́илъ . и́молѝтва обы́чная . и́по сихъ
вхо́димъ въ цр҃ковь . по́юще самогла́ны стры .
гла҃ . д҃ . три . в҃ шесты́и мцъ . стихи́ же
гла́емъ . бл҃говѣстите дне́ сѡ́дне спасе́нїе
бг҃а на́шего . сти҃ . воспо́йте гви пѣ́снь но́.
сла҃ і҃ны гла҃ . д҃ . не́бо ра́дуется бл҃гове
щенїи . по сѡ́чне на҃ тро҃ гла҃ . д҃ . не́бо
спе́нїю на́шему нача́токъ . и́ вѣ́чнѣи та́и
нѣ я́вле́нїе . сн҃ъ бжїи . сн҃ъ дѣ́вы бываѣ́т.
и́ гаврі́илъ ра́дуется благовѣствуе́тъ . тѣ́мъ
и҃мы сни́м цр҃ѣ возопи́ем . ра́дуйся
бл҃года́тная г҃ съ тобо́ю . г҃ лемъже его . г҃ .

и́бывае́тъ бл҃гослове́нїе хлѣ́бѡ҃мъ . и́ раздая́
нїе и҃хъ по обы́чаю . та҃ . тѣ҃ желѣ́бѣ҃ пра
зни́чны . поемъ́же начина́емъ у҃тре
нюю . на҃бг҃ъ гь҃ . тро҃ . пра҃ . г҃ . стихоло́
гїи . г҃ . и́полиелѣ́о . по а҃ . ка҃ . гла́емъ дѣ҃
вѣ҃ . в҃трїо́ди . вѣ҃дале́ну . а҃ ю҃ . по́етъ пѣ҃
вецъ . втору́ю мы҃ . а҃напро́чихъ . ка҃ . гла́емъ
вѣ҃ . пра҃ . сте́нїе . пра́зника . сте́пе́нна .
а҃нти҃ . а҃ . д҃ го гла́са . про҃ гла҃ . д҃ .
бл҃гов҃ѣ́стите дне́ сѡ́дне . сти҃ . воспо́йте
гви пѣ́снь но́ву . вѣ́ко дыха́нїе . сла́ве .
шлу́ки . зача́ло . д҃ . поста́вши мцы́мъ .
у҃ло́мъ . и҃ . и́стра пра́зника . гла҃ . в҃ .
самогла́на . бл҃говѣ́ститъ гаврі́илъ . ка
но́къ . пра҃ . тї҃ре́нїе кі́ръ . ѳеофа́ново .
гла҃ . д҃ . і҃рмо҃ по два҃ . а҃тро҃ на бі҃ . и҃ пос
ле́ дн҃ і҃рмо҃ . о҃ба ли́ка . а҃нде́же трипѣ́сна .
тѣ́мо поемъ́ . на в҃ пра҃ . а҃трипѣ́сна на и҃ .
по в҃ . пѣ҃ . ко҃ гла҃ . и҃ . самогла́сенъ .
Въ зра́нной воево́дѣ побѣди́тельная .
я́ко и҃зба́вльшеѧ ѿ зълы́хъ . бл҃годарс
твенаѧ воспи́шемъ ти рабы́ твои́ бце .
но́ я́ко и҃мущи держа́ву непобѣди́мую .

ѿ всѧкихъ насъ бѣдъ свободи. дазовемъ
ти, радуйсѧ невѣсто неневѣстнаѧ.
на ѳ, пѣсни даютсѧ свѣщи братіи. свѣ,
праз, г. нахвал, в сѧко дыханіе. оставимъ,
сти, д. и поемъ, стры, гла, а. по, нбнымъ
чинѡмъ. сла, іны, гла, в. еже ѿ вѣка таи
ньство. настих, стра, самогласна дню, въ три
оди, в, имъ. сла, іны. да веселѧтсѧ нбса.
и аконецъ оутрени, г, поклоны великіѧ.
и ѿпу. и даетсѧ стое масло братіи. тах, а,
ча безпоклоновъ. и стихологіѧ его. тро,
праз, ико. и поклоны, г, великіѧ. и ѿпу.
3 кв Бл҃говѣщеніе пресвтыѧ влчца нашеѧ бца
и прно двы мріѧ. аще есть постенъ днь,
клеплетъ въ г, часъ дне і изходим слитіею,
внѣ монастырѧ. поюще, тропарь, ико,
празднику. и обходимъ монастырь пою
ще самогласны, стихѣры празднику.
возвращьшежесѧ ѿ литіи. поемъ тре
тіи часъ. и ѕ. и чтемъ слово. ему же
начало. паки радость бл҃говѣщеніѧ.
причасѣже, ѳмъ клеплетъ. и собравше
сѧ поемъ, ѳ и часъ, скаѳизмою.

и чтемъ оглашеніе студитово, сѣдѧщим
братіѧм. поемъ, блженны безпѣніѧ.
помѧни нас гн. ликъ нбный. и вѣрую во
единого бга. слаби остави. и поѿче нас,
ко. гн помилуй, м. и г, поклоны,
великіѧ. на біе начинаемъ вечерню, без
стихологіи. и творитъ попъ проскомиса
ніе. на гн возвахъ, оставимъ, стих, і.
и поемъ самогласну, стру дневи, безмсу.
и по, втріоди, г. и праз, г, самогласны.
и архаггл, г. сла, іны, гла, ѕ, самогла
сен. посла бысть съ нбсе. выход съ еѵаліе.
свѣте тихіи. про. и чтеніѧ дню. и праз,
двѣ паремій. а ѧ. ѿ исхода. Вниде мои
сей. в ѧ. ѿ приточь. Гь созда мѧ. тах,
дасѧ исправит млтва. ектеніѧ малаѧ. и
возгла, трстому. тах, стыи бже. про, гла,
д. блговѣстите днь ѿ дне. стих. воспои
те гви пѣснь нову. апл, ко евреѡм, за, тѕ,
аллилуіѧ, гла, ѕ. сниде ѧко дождь наруно.
Стих. будет імѧ его блгвено вовѣки. еѵаліе,
ѿлу, за, г. і прочаѧ бжтвенаѧ литургіѧ
злато оустаго. кенаник. избра гь сіона.

ѝбы́вает҃ъ оу҃тр҃ени́е бра́тіямъ на трапе́
зѣ вели́ко. ѝ̀ дн҃мъ два̀ ре́нія смѣ́лом҃
ѝрмо́ѹ, а҃ще подае́тъ е҃гъ, ѝпіе́мъ вино̀,
є҆ди́ножде дне́мъ, въпла́ѹ прч҃тѣ́и бц҃ѣ.
п҃а́вечерніюже пое́мъ бпритво́рѣ, посколо
бе҃пѣ́нїѧ, ѝбепокло́нъ, ѝбезка́нона. т҃о́
чїю повла́ва вы́шнихъ, ѝнатр҃то́мъ, г҃, по
кло́ны. ѝ наконе́цъ смолитвою, г҃, по
кло́ны. ѝнаконе́чно ѳ҃ты́и бже, г҃ покло́
ны. ѝѡ҃ѿ́ѹетъ. потре́бно е҃сть вѣ́дати,
ѝ҃ко а҃ще прилу́читсѧ блговѣще́нїе, вс҃ѣ.
бп҃а, ве́черъ. ѝ҃ а҃ги бозва̀, ѡ҃ста́ви, ѳ҃ти,
і҃. ѝпое́мъ, ѳ҃тры. самоглаше́ дню, в҃. ѝмѹ
а҃. ѝ҃ блговѣще́нїю, подѡ́бны, г҃, на з҃.
т҃а҃, чтѹ́тем҃ чтенїе́мъ, пре́ дню. п҃отомъ,
пра҃, е҃. ѝпора́дѹ слу́жбы вс҃ѣ, ѝ҃коже преже
рече́но бы́сть. т҃а́ко, ѝнаѹ́трени, слу́жба,
вс҃ѣ, пра҃, бы́ваетъ. ѝ҃ бо ничетверопѣ́
внецъ непое́тем҃, нїѝно что̀ сѹбо́тѣ.
но̀ вс҃ѣ пра҃зни́кѹ. п҃релитѹ́ргїюже,
причасте́ второ́мъ дни. ѝсхожде́нїе тво
ри́мъ. ѝ҃ возвраща́ющемсѧ поемъ литѹ́ргїю.
б҃лаже́нна ѡ҃каѳ́исма, пѣ́снь, г҃ѝ з҃м҃.

потре́бно е҃сть вѣ́дати, ѝ҃ко а҃ще слу́читсѧ зрѝ
блговѣще́нїе, вс҃ѣ, ѝлѝ вїю. глетсѧ
паремі́ѧ, а҃ м҃. ѵ҃ѝнде моѝсе́и. в҃ м҃. г҃ь
воздасѧ. г҃ м҃. бу́детъ ѡ҃смо́го дне.
а҃щели е҃сть по́стъ, глютсѧ ве́черъ, три
прежепи́саныѧ. ѝналитѹ́ргїи, дв҃ѣ.
подоба́етъ вѣ́дати, ѝ҃ко а҃ще слу́читсѧ
блговѣще́нїе, внѐ. ве́черъ вс҃ѹбо́ту, на
ма́лей вечерни. ѝ҃ аги бозва̀, ѳ҃тры, пра҃,
по҃, г҃, начетыре, гла҃, д҃. по҃, з҃ба́ныи
вы́ше. ела҃, і҃ны, гла҃, а҃. ѵ҃шествїи мц҃ъ.
ѝ҃ѵ҃ти, ѳ҃тры пра҃, гла҃, и҃. по҃. ѵ҃прела́
вное чюдо. ѳ҃тихѝже глемъ. блговѣ҃стите
дн҃ь ѡ҃дне. ѳ҃ти. вспо́йте г҃ви пѣ́снь но́ву.
ела҃, і҃нѣ҃, д҃. ѵ҃шествїи мц҃ъ. тро҃,
гла҃, д҃. дне҃ь спасе́нїю на́шемѹ. ѝ҃ѡ҃пѹ.
ѝ҃ вечерни. повечерн҃ѣмъ ѱ҃лмѣ҃,
ѳ҃тихологі́ѧ о҃бы́чнаѧ. ѝ҃ аги бозва̀, ѳ҃тры
воскре́сны три, ѝ҃ восто́ченъ е҃ди́нъ. ѝпра҃,
на҃ з҃. ела҃, гла҃, з҃. пога́нъ бы́сть ѵ҃нѣ́е.
ны҃, бо҃, а҃. наста́вшаго гла́са. ѵ҃ы́ходъ.
тро҃, дню. чтенїѧ пра҃, три. наѝ҃хожде́нїе
ѳ҃тры, пра҃. ѝ҃ѵ҃ти, ѳ҃тры, воскр҃ны.

гла҃, і҃, пра҃, гла҃, д҃. Днесь радость благов҃ щенїѧ. Наблгов҃енїе хлѣбѣ҅, тр҃о, пра҃, г҃. Чтенїе кпослан҃ї. Наб҃гъ҃ть, тр҃о, воскрн҃ъ, к҃. гла҃, і҃, пра҃. Пока, ѵ҃е, воскрны, ѵ҃ебгоро дичны йхъ. Та, непорочны і҃пакои главѹ. Та, полїелео, н҃ев҃, пра҃. ѵтепенна главѹ. Пр҃о, пра҃. Вежко дыханїе. Є҃ѵан҃ле, пра҃. Воскрнїе хво. ѱломъ, н҃. ѵтра, пра҃. Кано воскрнъ, йчъко, на ѕ. і҃пра҃, на и. Катакаїѧ, і҃рмо, пра҃, повл҃ди, ѻба лика. По г҃п҃ѣ, ѵ҃е, пра҃. По ѕ, п҃ѣ, ко, пра҃. На ѳ, пѣенн. Чтн҃ѣишюю поемъ. Свѣтиленъ во скрнъ, і҃пра҃. Нахвалит҃ехъ, вежко дыханіе. Поставимъ ѵти, и҃. Йпшемъ, ѵтры, воскрны, д҃. і҃пра҃, по, г҃. І҃ѩже наслав҃ѣ, ѵтра, пра҃, воѣтихомъ. Поемъ, ѵти. Воскрнї гн бѣже мои. Йпшемъ самоглнъ дню, і҃же въ҃трїоди. Гла, тоиже паки. І҃нѣ. Преблгов҃ена Є҃и бц҃е дво. Славословїе великое ѿ҃пѹ. Йдаетѧ сто҃е масло брат҃ѣи ѿ҃кадила бц҃ы, пшющимъ намъ самоглны, ѵтры, празн҃ику. Йславѹ, ѵтихѣрѹ Є҃ѵаль вкѹю. і҃нѣ, пра҃. Й҃а, час҃ъ. Й҃ѿпѹетъ.

прича҃ѣже в҃тором҃ днѣ клепле҃тъ. Йсобравше ѧ҃ йходимъ влитїею в҃н҃ѣ монастыра҃. Йповращенїи начинаемъ литѹргїю. Б҃лженна главѹ на ѕ. Йпра҃, п҃ѣ, г҃ на д҃. Повход҃ѣ глемъ, гла҃, д҃. Благов҃ѣстите день ѿ҃дне. Йповемъ, тр҃о, воскрн҃ъ, і҃пра҃. Гла, і҃ны, ко, пра҃. Йтретое. Пр҃о, а҃плъ а҃лилѹїѧ і҃ Є҃ѵан҃ле н҃ке, прежде наи. Йпотомъ, празн҃ику. Собор҃ъ а҃рхистратига габр҃ила. А҃ще бѹдет҃ ѕ всѣ. Слѹжба поетѧ безплотнсмѹ. такоже, йвлю. Подобаетъ вѣдати, а҃ще слѹчитѧ благов҃ѣщен҃іе пр҃тыѧ бц҃а, внѹтрь великїѧ или. Поетѧ, слѹжба, а҃рхистратигѹ напавечерниц҃ѣ. А҃ще ли кромѣ. поемъ, бц҃ѣ, канонъ на д҃. А҃рхг҃глѹ на ѕ. Егда же ѥсть пѣень въ҃трнодн. А҃рхг҃глѹ на д҃, бе҃ і҃рмо. Йіже прежде поетѧ, бц҃ѣ, г҃, тропарн. Глюще единъ, тропарь, наединой странѣ. ко, гла, и. Пресв҃ѣтлыѧ ичтныѧ, йвед҃ѣтельныѧ пренев҃ечетныѧ йстрашныѧ тр҃ца, бысть а҃рхистратигъ славныи, слѹжитель йматвенникъ. нн҃ѣ непрестанно молн, йзбавитиѧ намъ

ѡ҃вленихъ вѣдъ имѹкъ . дазовемъ ти ра
дѹйем покрове рабѡмъ свои҃мъ . и҃ахва . а҃рха
гла҃в҃ъ , по҃ , г҃ . на д҃ , гла҃ , д҃ . по҃ , дастъ знаме
нїе . а҃ , ї҃ны , гла҃ , в҃ , благовѣствѹетъ гаврїи҃л .
навеч҃ . стра҃ , самогласна вътрїѡди҃ , в҃ . имчн .
а҃ , ї҃ны , бо҃ . стыи҃мчцы матроны , їжевео
в к҃з лѹни . а҃лилѹї҃а . прпбнаго ѡц҃а нашего ила
д ки рїѡна новаго . и҃стаго стефана чюдотворца .
г к҃д а҃лилѹї҃а . прпбнаго ѡц҃а нашего марка ,
епа҃ а҃рефѹемскаго , никирила дїа҃кона .
їинѣхъ мнѡгихъ , иже приѹлїи҃нѣ мѹчи
телн пострадавшихъ . а҃лилѹї҃а .
б л прпбнаго ѻц҃а нашего їѡанна , списателѧ
лѣствицы . попбномѹ їѡа҃нѹ , поетем
всенѣдованїе , внлю , д҃ ю , поста , великїи҃
ѵтыи҃ , м҃ ца . а҃ще вечерѹ , ѵбота ,
или недѣлѧ , поетем наги возвахъ .
г лава , гласъ , б , самогласенъ . преподобне
ѡ҃че всея҃ землю . їинѣ , бо҃ . навеч҃ ,
вѣчерѡди҃ . г лава , гласъ , и , самоглнъ .
з нокъ мнѡжества . їинѣ , бо҃ . тропарь ,
гла҃ , и . г лезъ твоихъ источники . п иланъ ,
ве , г҃ . ко҃ , гла҃ , д҃ . по , и҃ вием днесь .

Навысотѣ гъ воздержанїи҃м , войстинѹ тѧ
постави . ѧко звѣздѹ нелестнѹ , провѣ
щающа конца , наставниче їѡа҃нне ѡ҃че нашъ ,
Вѹтоиже днь преставленїе їже всетыхъ ѡ҃ц҃а
нашего їѡны митрополита кневскаго новаго
рѹсїи҃ чюдотворца . а҃ще е҃сть , внлю . в҃ѹ ,
вечеръ . поем҃ъ , блажен҃ъ мѹжъ , ка , кею .
а҃ щели прилѹчитем҃ъ впилникъ . внлю вечеръ ,
по҃ блже҃ мѹж҃ . главѹ , а҃ ю . а҃ щели е҃сть
постѣ днь . вече , обы , ка . наги возва
ѡстави҃ , сти , і . и҃по҃ . самогланъ , дню , в҃ ,
имѹ . і҃по , г҃ , вътрїѡди : и҃ стомѹ , г҃ , на д҃ ,
гла , д҃ . но , Звань свышѣ . гла , гла , ѕ .
благоѹхаетъ бжтвенам҃ . їинѣ , бо҃ , а҃ ,
втоиже гла . выхо҃ . про҃ , їчтенїи҃м , дню .
стомѹ , чтенїи҃м , г҃ , ѵтльекїи҃ . дам҃ и҃ непра
ви҃ мтва . и҃поклѡны , г҃ , великїи҃ . і҃прочам҃
бжтвенам҃ литѹргїи҃м преже ѡсщенны҃ . павече
рницѹже поем҃ъ великѹю , бе поклѡновъ .
вотрини , набгъ гь , тро҃ , стомѹ , гла , д҃ .
Ѡ҃ юности своеи҃ весь самъ себе гви возложивъ .
въмтва и҃трѹдѣхъ , и҃ в҃поститѣхъ ѻбразъ
бывъ добродѣтели . ѡ҃ниюдѹже видѣвъ

бгъ твое благое произволеніе, архіерея тѧ и пастыря цркви своеи оустроитъ. темже и по преставленіи честное тѣло твое цѣло и нетлѣнно соблюдетъ, ионо стаю. моли ха бга, да спасетъ дша наша. да. слава, інъ, бо, а и, втоиже гла. тобы, ка, безпокоѡ но. по а, ка, ипо б, съдалны втріоди. по г, ка, съ, стому, гла, а. слава, съ, гла, д. інъ, бо. ичте житіе стаго ионы. по полнѣлесте, съ, гла, и, б. слава, інъ, бо. чтеніе стому. стѣ, а, анти, дго глава. про, гла, а. оустта моя возглаютъ премрость. сти. оуслышите сія вси. семко дш. єуаліе іоанна, за, ле, ѡполу. неходи двери водворъ. по и мъ ѱалмъ, стра, гла, ѕ. благоуханетъ вжтвеная. кано бцѣ, ирмо на ѕ. нестому на и, гла, и. катавасіа. ѡверзу оустта моя. индѣже втроди, три пѣно. ставлѧетеся, кано бцѣ. іпое, кано стому, ирмоу на ѕ. ітроди трипѣно на и. по г, пѣ, съ, гла, д, б. слава, і, бо. чтеніе стому. по ѕ, пѣ, ко, гла, и. по, взбранной. ѓко ѡмладенъства гви порабо

тихъ вѣкъ мре,

мартъ

повтомъ йвдѣніемъ тѣло свое оудрочаѧ. темже всю дъ чистъ йдомъ дху престому йбіемъ. егѡ ради йцркви своеи тебе архіерея йпастыря оустроитъ. юже добрѣ оупасъ кгда ѡходиши, єгоже возлюби. темъ мѡлимъ тѧ, поминаи насъ вѣрою чтущихъ стую память твою, да вси зовемъ ти. радуйся ѡчестіоно стаю всечтный. по д, пѣсни. свѣтиленъ. б. слава, інъ, бо. находанітѣхъ, стры, на д, гла, и. по, ѕ преславное чюдо. слава, гла, ѕ. йбному црю йблцѣ. інъ, бо. бце тры єи лозѣ. славословіе нѣтъ. и стихонъ втроди, самоглъ, дню, б, имчи. слава, стому, гла, д. єгда оубо бгу. по третомъ тро, стому. слава, інъ, бо, а и. єктеніа, йпоклоны, г, великіа. йчастъ, а и, ека. тро, стому. по третомъ, кондакъ єго, йпрочее. йнаконецъ, г, поклоны, великихъ. йѡпустъ. часѣже, г. і ѕ. поемъ вподобное йхъ врема, ека, безпоклоновъ. тро, ико, стому. йвконецъ, коегоже часа.

тпд

по г҃ , поклѡны велікїм . такоже , і҃ ф҃ ,
часъ , поемъ ѝбленна , вкоро вечернїм ,
ѝбепоклѡновъ , ѝпрочее порядѹ . ѝ оѡ҃че
нашъ , кондакѝ , храмомъ . в҃ ла , ко
втомѹ . і҃ннѣ , ко , бц҃ѣ . г҃и помилѹй ,
м҃ . сла , і҃ннѣ . чтнѣишюю херѹвимъ .
ѝ поклѡны , г҃ , велікїм . присовокѹпля
ѣмъже , ѝвечерню . і҃ѡвы , ка . наги
вовахъ , втры , на і҃ . ѝ поемъ , самоглнъ ,
дню , в҃ , нмѹ . ѝ по , г҃ , втриоди . ѝвто
мѹ , г҃ , на д҃ , гла , а . по , ѝ бнымъ
чинѡмъ . ѝже єсть настн . в҃ ла , гла , ѕ .
благословѧетъ бжтвенаѧ рака . і҃ннѣ , бо .
втоиже глась , дневныи . в҃ ыходъ съ єѵа
лїемъ . п рокѝменъ , ѝчтенїм , втриоди
два . Да сѧ҇ ѝправитъ молитва моѧ҇ .
ѝ поклѡны , г҃ , велікїм . поемъ ,
прокѝменъ , втомѹ , глась , а҃ . ѳ оученїе
моѧ҇ возглютъ премѹдрость , ѝпоученїе
сердца моегѡ разѹмъ . стихъ . ѳ оуслышите
сїѧ҇ вси ѧзыцы . аплъ , к оєврєомъ ,
зачало , тні . а҃ лиілѹїм , глась , б҃ .
ѳ оученїе праведнаго поучатсѧ҇ премѹдрости .

втн҃ . Законъ бга єгѡ҇ сердцы єгѡ҇ . єѵлїе ,
ѡлѹкѝ , зачало , кд҃ . ѝпрочаѧ бжтвенаѧ литѹргїм преже ѡсщенны . причастѧ҇ .
бкѹсите . ѝвтомѹ . бпамѧть вѣчнѹю . тр҃ . блгвлю г҃а . ѧллилѹїа .
Прпбнаго ѻц҃а нашего ѝпатїа чюдотворца , сла
єгѡ҇ же бгагрѣхъ .
ѧллилѹїа

Мцⷭ҇а прѣвлѣнаѧ дне́й · а҃ · в дни́ѧсе

г҃і · а҆вноцѝ · а҃і

Прпⷣбныѧ мт҃ри на́шеѧ ма́рїи є҆гиптѧ́нынѧ. а з
поетъ вселе́нскаѧ цр҃кви вослѣ́дованїе є҆ѧ̀,
въ е҃ ю нⷣлю поста̀, вели́кїѧ ст҃ыѧ, м҃цы.
и҆ самогла́сенъ є҆ѧ̀. на г҃и возва́хъ, сл҃а, гл҃а,
в҃. дш҃е́внаѧ ловле́нїѧ. і҆нн҃ѣ, бо҃. тро҃,
гл҃а, и҃. о҆тебѣ̀ мт҃и. се҃, ке҃. ко҃, гл҃а, д҃.
по҃, вознесы́исѧ. Грѣхо́вныѧ мг҃лы
ѿбѣ́гши, и҆покаѧ́нїѧ свѣ́томъ своѐ срⷣце
о҆зари́вши сла́внаѧ, приступи́ла є҆сѝ кохⷭ҇у.
сего̀ пренепоро́чную и҆ст҃ую мт҃рь, хода́тайцу
млⷭ҇тивну приве́дши. ѿнюдуже и҆согрѣше́нїемъ
о҆брѣ́тши о҆ставле́нїе. и҆ соагг҃лы прⷭ҇но ра́дуеши
сѧ; Вто́йже днь преставле́нїе прпⷣбнаго
ѿца на́шего є҆ѵ҆ѳи́мїѧ сꙋжⷣальскаго чюдотво́
рца. тро҃, є҆ѵ҆ѳи́мїю, гл҃а, г҃. Ꙗ҆ко свѣто
за́рнаѧ звѣзда̀, прише́дъ ѿвосто́ка наза́
падъ. о҆ста́вль о҆те́чество своѐ ни́жнїи но́въ
градъ, и҆доше́дъ бг҃оспаса́емаго гра́да сꙋжⷣалѧ.
и҆ вне́мъ о҆би́тель сотвори́лъ є҆сѝ, и҆собра̀ и҆но́мно́
жество. і҆прїе́мъ чюде́съ да́ръ ѿбг҃а, ѿч҃е є҆ѵ҆фи́мїе.

ѥ́бы́сть о҃ц҃ъ соб҃е҃сѣ́дникъ ѥ̂пископъ҃ стѣ́и҃шихъ препо
до́бному҃ ѳе́рг҃ію . ѥ́ниммъже оу҃ха бг҃а ѥ̂провѣ́,
бл҃говѣ́рному҃ цр҃ю на́шему҃ ѥ̂ве́лико́му҃ кн҃зю,
і҃мк҃ , здравїе ѥ̂пабе́нїе , ѥ̂напога́нымъ побѣ́
ды . ѥ̂дша́мъ на́шимъ ве́лїю мл҃ть ; ко҃ ,
гла , б҃ . по҃ , вы́шнихъ ѥ̂ща . Волне́нїи
мно́жество неблаже́но преходѧ , безъпло́
тны́мъ враги́ стрѹ́ѧми слезъ твои́хъ кр҃пко
погрѹзи́лъ є҃сѝ , бг҃омѹ́дре є҃ѵ҃ѳ҃и́мїе преподо́
бне . ѝчюдесъ да́ръ прїе́мъ , моли́ непреста́
нно ѡ҃бы́тѣхъ на́съ . Другїи , ко҃ , є҃ѵ҃ѳ҃и́мїю ,
гла , г҃ . Воспрїе́мъ а҃враа́млю доблесть ѡ҃че
пре́бне є҃ѵ҃ѳ҃и́мїе . ѡ҃ставль ѡ҃течество свое́
ни́жнїи но́въ гра́дъ , ѝдошедъ бг҃оспаса́емаго
града́ сѹ́ждала́ . ѡ҃брѣ́те мѣ́сто бл҃гоѹ́годно,
на не́мъже ѡ҃ви́тель ве́лїю сост҃а́вивъ . ѝвнеи
пожи́въ вмл҃тва́хъ ѝспо҃ве́дѣхъ і҃вѳ҃дѣ́нїи .
тѣ́мъ ѝчюдесъ да́ръ прїе́ѧ ѡ҃бга . ѝсцѣли́но
мно́жества . ѥ́ниммже х҃а бг҃а моли́ непресста́
нно ѡ҃бы́тѣхъ на́съ ; Пр҃пбнаго ѡ҃ц҃а на́шего
тита чюдотво́рца . а҃ллилѹ́їа . Пр҃пбнаго
ѡ҃ц҃а на́шего и҃ ѝспо҃ве́дника ни́киты , ігѹ́мена
мидѝнскаго . Ѳ҃е҃ты мч҃нцъ а҃гаѳ́їи , і҃ри́ны .

а҃ллилѹ́їа . Пр҃пбнаго ѝ҃гоно́снаго ѡ҃ц҃а на́ше
го і҃ѡ҃сифа пр҃свѣпи́ца , ѝтворца́ каноно́мъ . 1 д г
Пр҃пбнаго ѡ҃ц҃а на́шего геѡ́рг҃їа , і҃же вмілѣ́н .
а҃ллилѹ́їа . ко҃ , і҃ѡ҃сифѹ , гла , д҃ . по҃ , вонѐ
вы́нѣ . Покаа́нїа ѝсто́чникъ не́ѝчерпа́е
мыи , сѹ́тѣшє́нїю пода́тель неконча́емому҃ .
і҃ѹ҃миле́нїа пѹ́чина є҃сѝ ѝ҃ѡ҃сифе . слезы́ ми
пода́ѧ покаа́нїа бж҃тве́наго . ѝмиже сѹ́тѣ
шє́нїе з҃дѣ плачю́щемъ ѡ҃бра́щемъ ѡ҃бга ,
твою́ помощь прїе́мше е҃сте ; Стыхъ мч҃че 2 г
никъ , ф҃еѡ́дѹла , і҃а҃гаѳ҃пѹ́да , і҃иже ѥ́ними .
а҃ллилѹ́їа . Пр҃пбнаго ѡ҃ц҃а на́шего є҃вти́хїа . 3 в
а҃рхі҃е҃пла҃ конетанти́на града . тропарь ,
гла , д҃ . Кра́вило вѣ́рѣ . Ѝ҃ѡ҃ан҃ . ѵ҃е , б҃ .
кондакъ , гла , и҃ . Бж҃тве́наго вѣ́рно
є҃вти́хїа вѣи́ пою́ще лю́дїе , любо́вїю да
оу҃блаже́мъ . а҃ко па́стыра ве́лика , слв
жи́тела но҃у҃чи́тела прему́дра , ѝпрогонѝте
ла є҃ре́емъ . мо́литъ бо҃ г҃а ѡ҃бы́тѣхъ на́съ .
Преподо́бнаго ѡ҃ц҃а на́шего геѡ́рг҃їа є҃пла 3 л
мнтилинѣ́скаго . а҃ллилѹ́їа .
Стыхъ а҃пл҃ъ , ѝродіѡ́на , а҃гава , ру́фа , и 3
авнгкрита , ѝ҃ѡ҃легонта і҃ерма . і҃иже ѥ́ними .

тп҃з

ѕ ѳ аллилу́їа. Ст҃а́го мч҃ника, є҃вѵ́ихі́а. аллилу́їа. Ст҃ы́хъ мч҃никъ, терє́нтїа, и҃помпі́а и҃же ви́нми. аллилу́їа. ко, гла, в҃. по, въмл҃твахъ. Мч҃ническая чтна́а па́мять прі́инде дне́, весели́щи вели́чествомъ. терє́нтїа премѵ́драго и҃дрѹ́жины его̀. тепл҃ѣ ѹ҃бо вте цр҃ѣ́мъ, дапрі́имемъ и҃цл҃е́нїа. ві́нцы бл҃гть ѿ҃ бг҃а прі́аша дха ст҃а́го, и҃цл҃а́ти недѹ́ги

а҃ аі душ҃ъ на́шихъ. Ст҃а́го вщ҃е́нномч҃ника а҃нти́пы, є҃пі́па пергама́ а҃сі́йскаго. і҃же бл҃гть и҃мать ѿ҃ бг҃а, цр҃ѣ́ти болѣ́знь зѹбнѹ́ю. тр҃о, гла, д҃. І҃ дольки́м льстѝ ѹ҃пра́зни а҃нти́по, и҃ді́ѧволькѹю попра́въ си́лѹ. проти́вѹ бг҃о бо́рцевъ, дерзновє́нно хр҃а и҃сповѣ́да. тѣ́мже вои҃ггльскими чи́ны ввы́шнихъ водворѧ́ем, вл҃цѣ вс҃ѣ́хъ славосло́вїе прино́ситъ. и҃ѡна́въ моле́бное бл҃годаре́нїе прела́гаѧ, бл҃гть цр҃ѣ́ лѣ́бы да́рѹ. сего̀ ради тр҃а чтѣ́мъ вщ҃е́нномч҃не а҃нти́по. молѝ хр҃а бг҃а да спсе́ дш҃а наша. ко, гла, д҃. По, возне́сшимъ. Ѧ҃плѡ́мъ во прѡто́лни, и҃ѥтлѣ́мъ ѹ҃кра́шеніе бы́сть бл҃же́нне. мч҃ническ прослави́вшаго, вои҃ма́ъ е҃дѝ гл҃ѡ же вѣ́нце вс҃ѣ́хъ провѣ́щшаѧ а҃нти́по вщ҃е́нне.

разрѹ́шилъ е҃сі̀ бе҃зако́нїа но́щь глѹбоку́ю. сего̀ ради тр҃а почита́емъ, ꙗ҃ко бж҃тве́наго ѹ҃ща вщ҃е́нномч҃ника. и҃ц҃ѣлє́бъ пода́теля.

Попе́наго ѿ҃ца на́шего васи́лїа и҃сповѣ́дника, є҃ппа парі́йскаго. ко, гла, в҃. по, вы́шни и҃ща̀. Вы́шняго свѣ́томъ ѡ҃зари́вем бл҃же́нне, провѣ́щаеши вс҃а. і҃же любо́вїю чтѹ́щам твоѐ ѿ҃че честно́е стра́данїе, васи́лїе вщ҃е́ннострада́льне. молѝ хр҃а бг҃а непрестанно ѡ҃ всѣ́хъ нас҃ъ.

бі г

Ст҃а́го вщ҃е́нномч҃ника а҃рте́мо на. і҃же вост҃ы́хъ ѿ҃ца на́шего мартина и҃сповѣ́дника, па́пы ри́мскаго. ѕ҃ы́хъ но вы мч҃никъ, а҃нто́нїа і҃ѡа́нна, і҃єѵста́ѳїа. тр҃о, мч҃нкома, гла, д҃. і҃же земны́хъ че́сти и҃ сла́вы ѿ҃вергъше, доблї́и чтні́и стра да́льцы. вѣ́ры ради крѣ́пко и҃мѹ́жьствено мѹ́ки претерпѣ́сте, наме́рть себѣ̀ да́вше, заживо́тъ всѣ́хъ бл҃кѹ. тѣ́мже и҃хѣ́ прела́вно, ѕ҃тлпо́мъ ѻ҃гне́нымъ сънбѐ ѡ҃зарѝ, и҃ почє́стьми и҃вѣ́нцы, ѿ҃ прѡто́ла сла́вы бг҃ѣ нича́ъ. вои҃ггли тѣ́мѹ пре҃стоѧ́щие, моли́те спастѝ дш҃а на́ша.

бі д҃

Наоу́трени. ка́нонъ мартѵ́нѹ, гла́съ, и҃. дрѹ́гій мч҃нкома,

гла҃, д҃. по҃ г҃, пѣ҃, вѣ҃, мартиню҃, гла҃, д҃. вла҃, мчнкомъ. гла҃, и҃. і҃, бо. или҃ крстобо. ко҃, гла҃, г҃. по҃, двaжды҃ днесь ѡ҃чевкую прелесть ѡ҃стабльше ѥтіи, ихви приведо҃стеѧ вѣмъ дша сꙋе҃рдїемъ, ета҃ вте мꙋжемꙋ дрено демерти. взмѣтеже и побѣдѣ почесть вонѣстиню҃, ѡвѣхъ влкꙋ
3 ѣ҃ непрестанно молѧще. сты҃хъ а҃пл҃ъ, а҃ри
ѕ ѕ҃ ета҃рха, пꙋда, и҃трофима. а҃ллилꙋ҃їа. сты҃хъ мчнцъ, ирины, а҃гапїи, ихїонїи.
ѳ ѳ҃ а҃ллилꙋ҃їа. прпбнаго ѡ҃ца нашего ѵ҃имеона, їже бпремдѣ. и҃преподобнаго ѡ҃ца нашего а҃какїа мелетїнскаго. и҃пренставленїе прпбнаго ѡ҃ца нашего Зосимы и҃гꙋмена, соловецкаго чюдотворца. вслꙋжба прпбномꙋ Зосимѣ соловецкомꙋ, поетеѧ вице. а҃ще ѥсть. и҃ ца, и҃воехощетъ настоятель, творимъ вдѣнїе. вечеръ. намалой вечерни. на гн возвахъ, стры, стомꙋ, на д҃, гла҃, д҃. по҃, ꙗко доблѧ. а҃ ю҃, два. вла҃, гла҃, тоиже, самогласенъ. стецемеѧ и҃ноческое мнѡжество. і҃ны, бо. или҃ пра҃. наст҃и, стры, пра҃, втрїоди, востихи празни.

вла҃, гла҃, д҃. прїидѣте празнолюбцы. іны, пра҃. тро҃, гла҃, д҃. и҃зболенїемъ вжтвенаго разꙋма. вла҃, іны, бо, а҃и҃. ѥже ѡ҃вѣка оꙋтаеное. или҃ пра҃. ѥктенїа҃ малаѧ. і҃ѡ҃пꙋетъ. наведнцѣи вечерни, наведенїи. стихологнемъ. блженъ мꙋ. а҃, а҃нтифонъ. наги возвахъ. ѡ҃стабимъ сти҃, и҃. и҃пшемъ стры, втрїоди, пра҃, г҃. нетомꙋ, є҃, гла҃, и҃. по҃, ѡ҃ преславное чюдо. и҃ны стры, гла҃, б҃. по҃, кими похвалными. вла҃, стомꙋ, гла҃, ѕ҃. прн йдѣте поетническое воскловїе. іны, пра҃, втрїоди. выходъ. про҃, дню. чтенїа҃, г҃, прпбническїа҃. найхожденїи, стихр҃а, стаго, ѥгоже ѥсть храмъ. та҃, стомꙋ стры, самогласны, гла҃, а҃. и҃гла҃, б҃. и҃гла҃, и҃. вла҃, гла҃, є҃. возеїа҃ весна. іны, пра҃. наст҃и, стры, стомꙋ, гла҃, ѕ҃, востихи ихъ. вла҃, гла҃, и҃. прпбне ѡ҃че мира кра сотꙋ. іны, пра҃, втрїоди. наблгословенїе хлѣбомъ, тропарь, гла҃, д҃. Изболе́ни емъ вжтвенаго разꙋма веленїа҃ бпꙋстыню, ита҃мо бпри оꙋмъ свои въ нбныя҃ обители.

тп҃д҃.

и равноаггломъ житіе поживъ на земли.
в млтвахъ и трудѣхъ и в пощеніихъ, образъ
бывъ своимъ оученикомъ. ѿ нюдуже бгъ
видѣвъ твое блгое изволеніе, оумножи те
бѣ чада в пустыни, слезъ твоихъ тучами
напаяема. но яко имѣя дерзновеніе къ бгу,
поминай стадо еже собра мудре, и не забуди
якоже обѣщася. посѣщай чадъ своихъ, зо
симо прпбне ѿче нашъ. в. и бце дво, а.
и чтемъ ѿ житія стаго. на оутрени. на бгъ
гь. тро, пра, в. сла, стому. іны, пра.
юбы, ка. по а, ка, сѣ, пра. по в, ка,
сѣ, обѣ, гла, д, стому. сла, іны, бо.
по полієлеосѣ, сѣ, гла, и, в. сла, іны,
бо. сте, а, антифо, д го гласа. про. че
стна предгдмъ. сти. что воздамъ. еуа
ліе, ѿмі, за, мг. по и мъ ѱалмѣ, стра,
гла, ѕ. прпбне ѿче слуха своя. канонъ,
пра, в тріоди, соірмо, на ѕ. и стому два
канона, на и. единъ, гла, и. и другій
гла, ѕ. катавасія пра. по г, пѣ. ко,
інко, пра. і сѣ, стому, гла, д. стра
стное поработилъ еси. слава, гла, и.

кротость и любовь. іннѣ, пра. по ѕ,
пѣ, ко, гла, и. Хвою любовію оуязвився
прпбне, и того кртъ славныи нарамо вземъ
понесъ. бжтвенѣ вооружився, и непре
станныя молитвы яко копіе вруцѣ имыи
крѣпко, проболъ еси бѣсовская ополченія.
тѣмъ зовемъ ти, радуйся прпбне ѿче
зосимо, и нокомъ оудобреніе. іинокъ
по д, пѣсни. свѣ, стому, в. сла,
іннѣ, пра. на хвал, стры, на ѕ. пра, г.
і прпбному, г, гла, и. по, ѡпреславное
чюдо. сла, гла, тойже, самоглнъ. инокъ
множества. іннѣ, пра. славословіе вели
кое. по трстомъ, тро, стому. сла, иннѣ,
пра. ектеніи. і ѿпу. на а мъ часѣ,
тро, пра. сла, стому. іннѣ, бо, часовъ.
по трстомъ, ко, пра, и стому премѣняя
глемъ. на литургіи, блженна ѿ канона,
стаго, пѣ, г, на д. и в го канона, пѣ,
ѕ, на д. про, гла, з. чтна предгдѣмъ.
сти. что воздамъ гви. апслъ, кгалатомъ,
за, сгі. аллилуія, гла, ѕ. блженъ мужъ
боянся га. сти. силно на земли будетъ.

д ни
г .ф.
в к
а ка
з кг
s кг
ѳ

Є҃ ѵалїе , ѿма , за , і . при . в памать.
Прпбнаго ѻц҃а нашего їоанна , оучника ст҃аго
грігорїа декаполита. Аллилоуїа. Прпбнаго
ѻц҃а нашего їоанна , ветхїа лавры. Прпбнаго
ѻц҃а нашего ѳеодора трихины , рекше блаженна
го. С҃таго вщнно мч҃ника їануарїа , иже ени.
С҃таго великомч҃ника ѳеодора , іже в пергии.
Прпбнаго ѻц҃а нашего ѳеодора никеота.
С҃таго йелавнаго великомч҃ника йпобѣдоносца
георгїа. Аще хощеть настоятель , твори бдѣ
нїе. намалон вечерни , наги возва , стры , сто
мѹ , по , г , на д , гла , в . Єгда ѿдрева .
гла , гла , s . Прїидѣте вси концы земленїи.
інѣ , дню. навечерни , стры , гла , д , самогланы
стихи҃же глемъ . Праведни ѩко фини . стїи .
наваженни вдомѹ гни. гла , гла , s . Достоино
йма прижи єи . г , дню . тро , гла , д .
подвигъ добры подвизавем . гла , інѣ , пра ,
іѿпѹ . навелицѣи вечерни , стихологнев .
а , анти . Блаже мѹжъ . наги возва , стры .
пра . г . нетомѹ , є . гла , д . по . ѩко доблм
гла , гла , s . Достоино йма прижи єи . інѣ
дню . выхо . про , дню . чтенїа стомѹ , г .

налитїи , стра , Храмѹ єдина . нетомѹ ,
стры , самогланы , гла , а , три . йгла , д ,
четыре . гла , гла , є . воїи весна . інѣ ,
дню . навечерни , стомѹ георгїю , стры , гла , є .
по , радѹйем . стихи҃же глемъ . Праведни
ѩко финикъ . стїи . наваженни вдомѹ гни .
гла , гла , д , самогланъ . разѹмнаго
адаманта . інѣ , дню . тро , гла , д .
Подвигомъ добрымъ подвизавем , стрто
терпче хв҃ъ георгїе вѣры ради , имѹчителем
обличилъ єси нечестїе . жертваже благопри
ятна бгови принесем . ѿнюдѹже йв҃нецъ
прїятъ побѣды . имлтвами твоими стте ,
вс҃ем подаеши грѣховъ прощенїе
наѹтрени , набгъ гь , тро , пра , к . гла ,
стомѹ , інѣ , пра . по а , ка , сѣ , пра .
йчтемъ мч҃нїе ст҃аго . повторои , ка ,
вседалны , стомѹ обѣ . гла , інѣ , бо .
пополиелео , сѣ , стомѹ , к . гла , інѣ ,
бо . степенна , а , анти , д го глава .
про , гла , д . Праведникъ ѩко финикъ . стїи .
наваженни вдомѹ гни . и ѩко дыханїе .
Є҃ѵалїе , ѿлѹки . За , кг . ѱломъ , н .

тѧ, втра, самогла̀ на стомѹ, гла, ѕ. днесь
веселѧ̀мъ вѣм. ка, пра, второмо́мъ на ѕ.
нетомѹ два кано́на на и. катава́сїѧ. воскре
сенїѧ дн҃ь. по г, пѣ, ко, дню. по ѕ,
пѣ, ко, гла, д. по, возне́вы́нѧ накрѣтъ.
Воздѣла́нъ бго́мъ показа́вѧ, бл҃гочестїѧ,
дѣла́тель пречестѣ. добродѣтелей рѹкоѧ́ти
собра́вшѣ. всѣ́мъ сѹ́що слезами, веселїе́м
жнеши. пострадавъже кро́вїю, ха прїѧ́тъ.
имл҃твами сѣ́те твои́ми гео́ргїе, вѣ́мъ по
даси́ши грѣхѡвъ прощенїе; по д, пѣсни,
вѣ́, стомѹ, йдневи. нахва. велико дыха
нїе, нагла, б. поѥ, стры, по, стомѹ, г,
начетыре, гла, д. по, звани́и свыше.
вла, гла, в. дамію́тъ правам. іннѣ, дню.
славосло́вїе велико́е. йѡпо́ѕитъ. йдаѥ́тѧ
сто́е ма́сло бра́тїи, ѡкадила стаго. поющи
намъ стры, помазанїю. гла, в. по, ѥгда
ѡ́древа. вла, гла, д. прїйдѣ́те вѣ́рныхъ
вобщѡри. іннѣ, пра. наличтѹргїи, набли́же
нна ѡканона стаго. пѣ, г, и ѕ. про,
гла, д. возвеселитѧ праведникъ. сти.
ѹслы́ши бже гла́съ мои. а҃пл҃ъ, бдѣнїи.

за, кд. а҃ллилѹ́їа, гла, д. правѣдни а҃ко
фи́ни. сти. насажде́ни вдомѹ гни. є҃ва
лїе, ѡ҃ѡа́нна за, нв. глемъже йдневи,
а҃пл҃ъ, і҃є҃ва́лїе вкѹпѣ. кѕ, стомѹ вспа́мать
Натрапе́зѣ ѹ҃тѣшенїе бра́тїямъ; стаго
мч҃ника, савы стратила́та
стаго йвехва́льнаго а҃пла і҃є҃ва́ліста ма́рка. кѕ д
вече, обы́чнам, стихологїѧ. наги возва́хъ
стры, а҃пл҃ѹ на ѕ. гла, гла, ѕ. ствои и҃з
лїѧ́ѧ благть. инѣ, пра. ѥгда пѡ́ стомѹ
на ѕ. сирѣчь нлѣ фмиинѣ, или ере, и цы,
или возневенїю. тако же стомѹ і҃а҃кѡвѹ. на
сти, пра. гла, гла, и. прїйдѣ́те нбнаго та́
иньства. инѣ, пра. тро, гла, г. а҃пле сты́и
моли́ мл҃тивато. сѣ, кв. наѹ́трени, обы́
чныѧ стихологїѧ, и҃прочаѧ глѹ́жба. кано
пра, второмо, на ѕ, на҃пл҃ѹ на ѕ. по г. пѣ,
ко, пра. по ѕ, пѣ, ко, а҃пл҃ѹ, гла, в. по,
вы́шни и҃ща. свыше прїе́мъ блгть дховнѹ
ю. витїнскїѧ пленица разори́лъ ѥи а҃пле.
и҃зыки вѣм оуловѝ ма́рко преслáвне. влцѣ
привелъ ѥи. бжтвеное проповѣдавъ є҃ва́лїе.
нахвы, пра. гла, а҃пл҃ѹ, гла, ѕ, самогла̀ъ.

премудрыи ловче . ины , пра . иныи , пра. ела , етому , гла , с . яко влюжитель злобу. ины , пра . иалитургии , блаженна етому , пѣ. г , и с . про , гла , и . вовею землю . сти. небеса повѣдаю славу . Собор̃наго повланїи петрова , за , кг . аллилуїа , гла , а . иепо вѣдаю небеса чудеса твоа гн . єуалїе , ѡмарка. г кс за , кг . женани . вовею землю . Стаго вщенномчника , василїа єппа амасїискаго . на сутрени чтемъ мученїе его . потомъ похвалное злобо , автерїа єппа амасїискаго . Втои же день память іже вестыхъ ѡц̃а нашего стефана , єппа пермьскаго . аще изволитъ настоятель пѣти етлю стефану глужбу больш̃ю , дапоетъ погобргїевѣ главѣ . тропарь , стефану , гласъ , д . Бжтвеным желанїемъ ѡц̃наго возраста , стефане премудре разжегем , харемъ хвъ взем . иудеи ослѣпленѣвшам древле невѣрїемъ срца , вжественое семам виихъ вѣжвъ , єуалески духовнѣ породилъ еи . темже прославивю ти память почитающе молимъ та , моли егоже проповѣдалъ еи , даспасѣ душа наша,

по с . пѣсни , кондакъ , гласъ , и . подобенъ , азбранной . Самозваненъ не ищущимъ тебе етлю обретеем . люди ѡ идольскїм льсти свободивъ , ихохвѣ вѣре привелъ еи . иволхва пакостника повра милъ еи . темже ипервыи епископъ и оучитель перми быв . егоради духовнам ти чада , яко тобою избавльшеем ѡидолъ, благодарнам тебѣ зовемъ . радуйем сте фане оучителю премудрыи ; Стаго вщенномчника симеона , епископа іерусалимскаго , сродника гнѣ попасти . тропарь , гла , а . Х ба та сродника симеоне етлю, имчника крѣпка вщенно воехвалаемъ . прелесть погубльша , иверу соблюдша . темж̃ же днесь всесвѣтую ти память празднующе . грѣховъ разрѣшенїе молитвами твоими пріемлемъ ; по г , пѣсни , свѣдаленъ , гласъ , д . подобенъ , навнем днесь . яко звѣздѣ просвѣтлю . иалитургии , прокимен . вовею землю . стихъ . небеса повѣдаютъ славу бжїю . аплъ , кисори , за , рла . аллилуїа . иповѣдатъ небеса .

кз б

тчг

Є҃вліе , ѿма , за҃ , нѕ . кѣ . вселю землю.

а к҃и Стыхъ апл҃ъ , наѵона . неѵинатра . ѵ҃стыхъ

мчнкъ , маѯима , идады , икинтиліана .

з к҃ф Стыхъ мчнкъ , ф҃ . іже вкизицѣ . препо

добнаго ѻц҃а нашего мемнона чюдотворца.

по г҃ , пѣ , ко , стым , гла , б҃ . по , вышни

йцы . Твердыи ѵѣрсвѣтлыи ликъ , мчен

никъ девять . три волнечнаго бжтва непо

вѣдницы . наѵдници того начално звахѵ.

кровь идуша ѵ҃тѣлесы , яко непорочнѵю

жертѵ приношенмъ ти вліко , влицѣхъ

небныхъ ти сопричтѣ . по ѕ , пѣ , ко , пра.

Стаго йвсехвалнаго апла іаковла , брата ста

го іоанна вгослова . наги возвахъ , стры ,

апл҃ . по , ѕ . гла , гла , и . пріидѣте небе

наго таиньства . іннѣ , празника . на

стиховнѣ , празника . гла , стомѵ , гла ,

а҃ . хѵи повѣдовалъ єи . ины , пра .

тро , гла , г҃ . Апл҃ъ хѵ҃ъ быѣть йзбра

нныи . йгослова возлюбленикѵ братъ

единородныи , всехвальне іаковле . по

йцнмъ тж грѣховъ ѻставленіе непро

си , йдушамъ нашнмъ велію милость ;

наѵ҃трени , канонъ апл҃ѵ , на ѕ . по ѕ ,

пѣвни , ко , гла , б҃ . по , вышнихъ йцы .

Глаше бжтвеныи сѵслышавъ , призываюшь

тж . любовь ѻчию презрѣлъ єси , йприи

тѣлъ єси кохѵ іаковле , вѣродникомъ сво

имъ славне . вниможе йподобилсѧ єси

видѣти , гне бжтвеное преображеніе , нахѵа ,

воо . ела , стомѵ , гла , ѕ . самоглнъ .

премѵдрыи ловчѣ . іннѣ , пра . нанти , пра

ела , апл҃ѵ , гла , ѕ . яко слѵжитель . іннѣ ,

празникѵ . налитѵргін , апл҃ъ вдѣлни

ихъ . Зачало , к҃д . Є҃вліе , ѿлѵки ,

зачало , зі . кенаникъ . вовню землю .

В тойже день ѻбрѣтеніе чтыихъ мощей

іже вогтыихъ ѻц҃а нашего никиты єпла

новгородскаго чюдотворца . слѵжба стомѵ

никитѣ єпѵ поѣтѣ , єгда хощетъ

цркви началникъ . іаще йзболитъ

празновати , дапоетъ емѵ въ н҃ц҃ѣ

погеоргіевѣ главѣ . ѧтро , нко ,

никитѣ , писаны , гѣ , лл҃ .

йвѣ слѵжба напамять

его ;

Мѣсяца Іюня дне́й ла҃ въ дни́ни́ сѣвъ

ді҃. а҆внощѐ, і҃.

Ст҃аго прр҃ка і҆еремі́ѧ. тро҃, гла҃, в҃. прр҃ка твоего̀ г҃и па́мѧть. пи́санъ, се҃, д҃. а҆про́чаѧ слꙋ́жба пообы́чаю. ко҃, гла҃, г҃. по҃, дв҃аѧ дне́сь. О҆чи́стивъ дх҃омъ вели́кїи прр҃че и҆мꙋ́ченниче, твоѐ свѣтозарное ср҃це сла́вныи і҆еремі́е. прр҃чествїѧ да́ръ свы́ше прїѧ́тъ, и҆возопи́лъ е҆сѝ велегла́сно въ страна́хъ. сѐ бг҃ъ на́шъ, и҆неприложи́тсѧ и҆нъ кнемꙋ̀. на литꙋ́ргіи. про҃, гла҃, д҃. ты̀ е҆сѝ і҆ере́й во́вѣки. сти́хъ. речѐ г҃ь гв҃и моемꙋ̀. а҆пл҃ъ, к҆корі́нфо, за҃, рн҃ѕ. а҆ллилꙋ́їѧ, гла҃, д҃. моисе́й і҆а҆а́ронъ. е҆ѵ҃ліе, ѿлꙋ, за҃, ді҃. кенани́къ. в҆па́мѧть вѣ́чнꙋю.

Втойже дн҃ь преставле́нїе прп҃бнаго и҆бг҃оно́снаго ѿц҃а на́шего пафнꙋ́тїѧ, боро́вскаго чюдотво́рца. ве́че, бл҃же́нъ мꙋ́жъ. а҃, а҆нти́. на г҃и возва́хъ, о҆ста́вим сти́хъ, и҃. и҆поем, стры, пра́з, в҆трїо́ди, г҃. і҆стомꙋ, е҃, гла҃, в҃. по҃, е҆гда̀ ѿдрева. и҆ны стры, стомꙋ, гла҃, и҃. по҃, ѡ҆преславное чю́до. сла҃, гла҃, ѕ҃.

їже по҃бразѹ. їннѣ, пра. вы҃хо. про, дню.
ч҃тенїѧ, г, прпⷣнического. на҃хожденїи,
ѵ҃тра, храмѹ. тѫ, ѵ҃трыѧ, прпⷣному, гла, и.
ѕ҃ла, гла, ѕ. ѿ҃чє прⷣбляжєнне пафнѹ҃тїє.
їннѣ, пра. наѧти, ѵ҃трыѧ, ѵ҃тому, гла, а.
по, прехвалѧнїи мч҃ницы, ѵ҃ѕтихи и҃хъ.
ѕ҃ла, гла, и. и҃ноκъ мнѡжества. їннѣ, пра.
тро, гла, д. Житїѧ свѣтлостїю просвѣти
ѧ҃ ѡ҃течєство. вмⷣлтвахъ и҃поѕтⷣхъ, даро
ванїи бж҃твенаго дха и҃сполнѧѧ. и҃вокрⷣме
нныи ѧ҃и жи҃зни добрѣ подвизавѧ. мⷣти
блгоѹ҃тробїѧ вс҃ѣмъ ѕкорбѧщимъ ѡ҃брⷣзъ
єѧ҃, и҃нѡцимъ бы҃ѣть заⷭ҃тѹпникъ. тⷣмъ
мо҃лимъ тѧ ѡ҃чє пафнѹ҃тїє. моли҃ хⷭ҃а бг҃а,
даⷭ҃пасѣтъ дша на҃ша. ѕ҃ла, їннѣ, пра.
наѹ҃трени, наⷣгъ гⷭ҃. тро, пра, б.
ѕ҃ла, ѵ҃тому. їннѣ, празника. по а,
ка, ѵ҃ѣ, празника. и҃чтⷣмъ житїе ст҃аго
пафнѹ҃тїѧ. по б, ка, ѵ҃вⷣалны о҃бѣ
ѵ҃тому. ѕ҃ла, їннѣ, бо. по҃ли҃єлеоѵ҃ѣ,
ѵ҃ѣ, ѵ҃тому, гла, и, ж. ѕ҃ла, їннѣ, бо.
ѵ҃тепенна, а, а҃нтн, д го гла҃ша. про, гла, д.
ч҃тна прⷣгⷣмъ. ѵ҃тн. что҃ возда҃. ѐ҃ѵалїе,

ѿ҃ма, за, мг. по҃ѕѣ. вскрнїе хⷭ҃о. ѱлом,
и. ѵ҃тра, ѵ҃тому, гла, ѕ. прпⷣбне ѡ҃чє во
вею зе҃млю. кано, пра, ѕ҃ирмо, на ѕ. и҃ѵ҃то
му два кано҃на, на и. Є҃динъ, гла, а. дво
гїи, гла, и. катавасїѧ. вскрнїѧ днь. по
г, пⷣ, ко, їнѣко пра. тѫ, ѵ҃ѣ, ѵ҃тому, гла,
и, ж. ѕ҃ла, їны, пра. по ѕ, пⷣ, ко, ѵ҃то
му, гла, и. по, ѧ҃зⷣранной. Бжїимъ
свѣтолитїемъ просвѣщєнъ ѡ҃чє. по҃ѕтниче
ское ѵ҃тяжавъ жи҃тельство прпⷣбне. и҃нѡко
предо҃брыи наⷭ҃тавниче, и҃по҃ѕтникомъ бла
гое ѹ҃краше҃нїе. его҃ ради гⷭ҃, трⷣдꙑ твоѧ
ви҃дѣвъ, чюдⷭ҃ъ дарѡмъ ѡ҃богати тѧ, и҃ѕто
чаѕшаго и҃сцѣле҃нїе. мꙑже ра҃дующеѧ вопи
ѣмъ ти, ра҃дуѣмъ ѡ҃чє пафнѹ҃тїє. по а,
пⷣ, свⷣ, ѵ҃тому, б. ѕ҃ла, їны, праз.
наѧва, ѵ҃трыѧ, на ѕ. пра, г. їже ѐ҃ѹть пи
ваны наѹ҃трени наѧти. и҃ѵ҃тому, г, гла, а.
по, ненымъ чино҃мъ. ѕ҃ла, гла, д. пре
подо҃бне ѡ҃чє прехва҃лне. їны, пра. ѕлаго
ловїе велїкое. по҃тр҃тому, тро, ѵ҃тому,
ѕ҃ла, їны, пра. Є҃ктенїѧ, їѡ҃пѹ҃ⷭ҃ть. и҃ча,
а. и҃конечныи ѡ҃пѹ҃ⷭ҃ть. налитѹ҃ргїи,

блженна етому . а го канона , пѣ , гл на д . и б го канона , пѣ , ѕ л на д . а еже втріоди трипѣсно наблженнахъ . пѡ емъ напавечерницѣ . про , гла , з . че етна прегдмъ . стихъ . что воздамъ тви . аплъ , кгламтомъ , зачало , егі . аллилоуїа , гда , ѕ . блженъ мужъ боаи вл га . стихъ . ино наземли будетъ. еуаліе , ѿма , зачало , і . при . вспамать. аще изволитъ настоятель пѣти , пркѵ и еремію епреподобнымъ падноутіемъ . и пѡ емъ . наги возвахъ втры , пркѵ , г . и прпбномѵ , г . вла , прпбномѵ . ины , пра. настиховнѣ , стихѣры , пра , аже наги во звахъ , пѣсны . вла , прпбномѵ . ины , пра . ащели впа , вечеръ . настиховнѣ, воскрны , аже нарадѵ . канонъ праз , вторникомъ , на ѕ . пркѵ , д . и прпбно мѵ , д . ѿ же восточныхъ ѿца нашего афа наѳа великаго , архіепа алеѯандрійскаго . и принесеніе мщемъ стыхъ мчнкъ кнзей рѵсскихъ , свою братъ поплоти , бориса и глѣба . нареченныхъ вострмъ крщеніи .

д в

романа иадьда . воспѣдованіе стыхъ мѵ ченикъ поетемъ , якоже произволи наш то мтель . наги возвахъ , стры , стому , адо наѳію , г . и мчнкомъ , г . вла , мчнкомъ , гла , ѕ . пріидѣте лкъ составльше . ины , пра . настоятель , пра . вла , афонасію , гла , г . паки намъ златоточная рѣка . ины , пра . тро , афонасію , гла , г , сто лпъ бысть православіа . бжтвеными оученіи оутвержа црковь стлю адонаіе . ѿцѵ бо ена единосѵщна пропевѣдавъ , поерамилъ ена ареа , ѿче прбне . ха бга моли , даровати нам велію млть . вла , мчнкѡ , гла , б . правдивлъ стртотерпца . истиннаа еуаліа повѵшателя . цѣломѵдренын роме не , снезлобивы дѣдом . невопротивѵ ста ете врагѵ братѵ оубиваѩщемѵ ваша тѣле ва . дшиже коенѵтнем немогѵщѵ . да пла четем оубо злын властолюбе . выже радѵю щеся , яелиски аггльскими престоѧще , стѣи трцѣ молитеся . державѣ ершникъ вашихъ , бгоугодны быти . яеновѡмъ рѵсскимъ спастиа , ины , празника .

тѣз

наоу҃трени. к ано҃, пра, на҃ѕ. а҃ фанаи҃ю, на д. и҃ мч҃нкомъ, на д. по г, пѣни, ко, а҃фанаи҃ѣ, гла, в. по, вышни ѡ҃ца. в҃ гогла҃снам трубѣ, цѣвница дховнам. ѻ҃гненыи оу҃мъ велкіи а҃фанаи҃и. подоетоа҃нію подѡбными да вопоетѣм пѣньми. праѣ҃ъ бо вс҃ѣхъ наоу҃чи҃ трцѹ чести҃ ѣдино ѕ҃ѹщнюю. по ѕ, пѣни, ко, м҃чнкѡ, гла, г. в҃сіи҃м днесь преславнам памать ваю, ѣлгороднам ст҃ртотерпца хва, роман҃ке и҃дѣде. возываю҃щи нас҃ъ къпохвалению хва бга нашего. тѣмъ притѣкающе крацѣ мощеи҃ ваю, нецѣленіи҃м дар҃ъ прі҃емлемъ, мл҃твами ваю ст҃ам. выбо бжтвенам врача ѣста҃, по а҃, пѣ, ѣѣ, ст҃ымъ мч҃ченкомъ. ѕ ла, сто҃мѹ а҃фанаи҃ю. і҃нѣ, праз҃никѹ. н ахва, стры, сто҃мѹ а҃фанаи҃ю, гла, ѣ. по, прпбне ѡ҃че. ѕ ла, гла, ѕ. хва ст҃ам а҃фанаи҃м. і҃нѣ, праз҃никѹ. н҃а ст҃и, дню. сти, а҃ фанаи҃ю. чтна прегмъ смерть. гла, г. велик҃ое оукраше нїе ст҃ымъ. ѕ лава, мч҃ченкомъ, глас҃ъ, а҃. д҃ нес҃ь празнолюбны собѡри. і҃ны, пра.

налит҃ргіи҃, ѕ лѹжба мч҃нкѡ. бл҃же҃нна. ѡ҃канона. а҃ плъ, крнмлнѡм, за, ч҃д. ѥ҃ ѵалі҃е, ѡ҃ѡа҃нна, за, нв. а҃ще ли цр҃кви начальникъ и҃зволитъ пѣти а҃фанаи҃ю со ст҃ыми ст҃ртотерпцы вкѹпѣ, сполі҃елѣого. поемъ вице. в҃ вечерѣ, бл҃же҃нъ мѹжъ, а҃, а҃нтн҃. на г҃и возва, стры, на и҃. а҃фанаи҃ю, д҃. нѣстымъ, д҃. ѕла, ст҃ымъ, гла, ѕ. пр҃ій дѣте лнкъ востабльше. і҃ны, пра. в҃ выхо, про, дню. чтен҃іи҃м, г҃, мч҃ченкіи҃м. н҃а нѣхожен҃іи, а҃ще вохоще настомтель. стра, храмѹ. нѣстымъ, самоглны, гла, д҃. ѕла, гла, ѣ. радостїю вси празднѹѥ. і҃ны, дню. н҃а сти, стры, ст҃ымъ, гла, в҃, самоглны. пр҃ійдѣте цѣломѹдр҃іи҃м любители. вости хн҃ и҃хъ. ѕла, гла, ѕ. пр҃ійдѣте во схвалимъ. і҃кы, дню. п҃ропарь, а҃фанаи҃ю, гла, г҃. сто҃плъ быть правосла вїи҃м. слава, ѥ҃ватымъ. ст҃растоте рпцемъ, глас҃ъ, д҃. Д҃ нес҃ь церко҃внам разширѧютъѧ нѣдра, пр҃іемлющи богатьство бжтвеным҃ благодати. веселѧтѧ рѹ ѵстїи вобѡри, ви҃дѧще преслабнам чюдеса.

нѧже творѝта приходѧщимъ квамъ ѥвтерою.
ѵтамъ чюдотворца борисѣ и глѣбѣ . молѝта
ха бга , да спасетъ дша наша . ѷны , пра ,
на ѵтрени , и авгъ гь . тро , пра , а . ѳафа
наю , а . ѕла , ѵтретотерпцемъ . ѷны , пра .
по а , ка , ѥѣ , пра , б . и чтѐмъ , опреневе
нїи ѵтыхъ мчникъ , їѡчюдеѣхъ ихъ . по
в , ка . ипополїелео , ѥѣ , ѵтымъ . ѕла , ѷны ,
бо . Степе , а , анти , д го глава . про , гла ,
з . чтна прегмъ . ѵтии . что воздаѕви .
кежкодыханїе . Єѵлїе ѡлѵки . За , ps . во
скрнїе хво . по и мъ ѱалмъ , ѵтра , гла ,
s . Днесь оубо ѥшешесѧ многовоѕтонїе це
рковное . кано , пра , воирмо , на s . ѳафа
наю , на д . ѝтыѧ , гла , и , на д . катава
сїа пѧсцѣ . воскрнїа днь . по г , пѣ , ко ,
ѳафанаю . несѣ , его ѕла , ѥѣ , ѵтыѧ . ѷны ,
пра , ко , пра , оставлѧемъ . глемже , ко ,
пра , на а м часѣ . по s , пѣвни , кондакъ ,
ѵтымъ . гла , д . подобенъ , ѵа вниѧ
днесь . ѵа вниѧ днесь земли рѵсѣстви , ѕла
года нещѣленїемъ , ветмъ кѣма блженаѧ
вѣрою приходѧщїи ипопїющїи романе идѣде

радѵйтеѧ завѣтника нашатеплаѧ , и ико .
по ѳ , пѣ , ѥѣ , ѳафанаю . ѕла , ѵтымъ .
ѷны , пра . нахва , ѵтры . на s . ѵтымъ ,
г , гла , а . по , и ебенымъ чинѡмъ . ѳафа
наю , г , самогласны , нѧже наглабахъ .
ѕла , гла , д . д , несь празднолюбны вобѡрн .
ѷны , пра . в лаговлословїевеликое . потрѐмъ ,
тро , ѳафанасю . ѕла , ѵтымъ . ѷны , пра .
ѥктенїѧ , їѡпѵетъ . на литѵргїи , в лаже
нна ѡканона ѵтыхъ , пѣ , г . и ѕѧ . три
пѣвноже . и же втріоди , наблаженнахъ .
поемъ напавечернице . про , гла , д . ѵтыѧ
иже ѥѵть на земли его . ѵти . презрѣхъ га .
аплъ ѵтыѧ , кри , за , ч.д . а аллилѵїа , гла ,
д . в озваша правенїи . ѵти . м нѡги ѕкоби
праведны . Єѵлїе , ѡіѡанна . за , нв . при .
радѵйтеѧ . С тыхъ мчникъ тимофѣѧ ,
имавры . ипреставленїе прпбнаго ѳеѡно
наго ѡца нашего ѳеодосїа , ѡбщему жи
тїю началника крѵсѣстви земли . игѵмена
кыѣва , чтныѧ обители печерскїа , иже
вкіевѣ . а ще хощетъ настоятель тво
римъ бдѣнїе . в ечерь , намалой вечерни .

втры . на д . гла . а . по . прехвалнїи мчце
ницы . с ла . гла . б . преподобне ѡче ѡмла
денцтва . їны . дню . наєти . втры . ето
мѹ . гла . б . по . доме ѥв. рафовъ . єти
хиже глемъ . чтна прегмъ . єти . б . бла
женъ мѹ бонмеѫ га . єла . їны . бо . гла .
ипо . тои . тро . гла . и . православїю на
ставничє . пнѣа . о . аі . єла . їны . пра .
навелицѣи вечерни . блажен мѹжъ . а .
анти . наги бо . ѡстави втиховъ . и . ипо
емъ втры . втрїоди . пра . д . ипрвномѹ .
д . гла . и . по . ѡ превлавное чюдо . ела .
гла . тои . самоглавє . пріидѣте втецѣ
мсѫ вси . їны . дню . вых . про . дню .
чтенїѫ . г . прнбничєскїѫ . наиєхожєнїи .
втра . храмѹ . ипрвномѹ втры . гла . и .
ела . гла . б . Іже пообразѹ воблю невреди
мо . їны . дню . наєти . втры . гла . в . ела
мглны . восмхи и . ела . гла . б . прнбне
ѡче вобею землю . їны . дню . наблговлове
нїе хлѣбѡ тро . етомѹ гла . и . православїю
наставничє . двадцы . ивце дво . а .
ичтемъ воспомановенїе . ѡжитїѫ втаго .

іже впатерицѣ печерскомъ . наоутрени .
набѣгѣ . тро . пра . в . ела . етомѹ . іны .
пра . по а . ка . єѣ . пра . в . и чтенїе етомѹ
впатерицѣ . по второи втихологїи .
вѣдалны етомѹ . гла . а . игла . д . ела .
іннѣ . бо . ичтенїе ѡжитїѫ втаго .
по полїелеовѣ . єѣ . гла . и . два . ела .
іннѣ . бо . ичтенїе впатерицѣ . втепенна .
а . анти . д го глаага . про . гла . з . чтна
прегмъ . єти . что воздамъ гви . вжко
дыханїе . є валлїе . ѡлвки . зачало . кд .
по нмъ ѱалмѣ . втихѣра . гла . ѕ .
ѡ течевкѹю доброт . канонъ празника .
войрмосомъ на ѕ . нетомѹ . два канона
на и . оба . гла . и . катавасїѫ . пасцѣ . по г .
пѣ . ко . іико . пра . нсѣ . етомѹ . гла . д .
два . ела . іннѣ . пра . или . бо . по ѕ .
пѣенн . ко . етомѹ . гла . г . по . двам
днесь . Звѣздѹ рѹсскѹю днє почтемъ .
ѡвостока восіявшѹ . ика западъ приш
дшѹю . всю бо страну сію чюдесы идобро
тою обогатившѹ . ивсѫ ны . содѣ
нїемъ ивлгодатїю мнишескаго оустава .

блженнаго деодо́їа, і҃ако. п҃о д҃, пѣ́вни, свѣ́тилны, сто́мѹ, и҃пра. махва, в҃ тры, на д҃, гла, є҃. в҃ ла, гла, и҃. и҃нокъ мнѡ́же ства. і҃ ннѣ, пра. є҃ лаковлові́е вели́кое. и҃ѿпѹ. З наменаютъ҃же вра́тїа сты́мъ ма́сломъ. налитѹ́ргіи, б҃ лже́нна сто́мѹ. а҃ го кано́на, пѣ, г҃ а҃. на д҃. и҃ б҃ го кано́на пѣ́вень, ѕ҃ а҃, на д҃. повхо́дѣ, тро, пра, и҃сто́мѹ. є҃ ла, ко, сто́мѹ. і҃ ннѣ, ко, пра. п҃ ро, гла, з҃. чтна́ прегдѣ́мъ. сти. ч҃ то̀ воздам҃ъ гви. а҃ плъ, коѣвре́ѡмъ, за, тлд. а҃ ллилѹ́їа, гла, ѕ҃. бл҃же́нъ мѹ́жъ бо́ѧйсѧ га. сти. є҃ ди́но наземли́ бѹ детъ. є҃ ѵалїе, ѿма́, за, мг. при, в҃ па́мять. глаго́ле, є҃ ты́мъ мч҃никѡ, по́ете҃м напа́вечерниц҃ѣ. ко, мч҃енико, гла, д҃. по, б҃ озне́вы́нем. М нѡгоразли́чныѧ мѹ́ки претерпѣ́вте, и҃вѣнца̀ ѿбга прїе́мете. ѿна́ѥ молите҃м бл҃же́нніи, всепра́зньствнѹю па́мять ва́шѹ твора́щихъ. велики́ѳи тимофе́е, е҃мавро́ѳи вкѹпѣ, хс̃ѹ бг̃ѹ. оумири́ти градъ и҃люди. выбо е҃стѐ вѣ́рнымъ оу҃тверже́ніе.

С тыѧ мч҃ницы пелагі́и. а҃ ллилѹ́їа. т҃ро, гла, д҃. а҃гница твоѧ і҃се. пѣ́снь, ѕ҃. п҃о г҃ пѣ, ко, сѣтѣ́и, гла, г҃. по, д҃ ваѧ дне́сь. Б ременнаѧ презрѣ́вши, и҃нбны бл҃гъ прича́стница бы́вши. вѣ́не е҃страда́нїѧ ради прїе́мши, пелагі́е вѣ́чтнаѧ. и҃ко да прине́вла е҃ѧ, кро́вны҃ѧ пото́ки влц҃ѣ хс̃ѹ. моли́ѳ҃ѣ и҃збави́ти на, твою́ па́мѧ пѣ́чтанщи, и҃ вѣ, гла, а҃. ела, і҃ннѣ, пра́зника. п҃о ѕ҃. пѣ, ко, пра. і҃ѥкосъ. С тыѧ мч҃ницы и҃ри́ны. т҃ро, гла, д҃. а҃гница твоѧ і҃се. сѣ, ѕ҃. к҃о, гла, д҃, п҃о, возневы́нѧ. Х ѳю оу҃ѧзвена любо́вїю, и҃того̀ после҃до́вавши стопа́мъ. і҃ако цр҃е́ва дш҃и оу҃добри́вѧ, вѣчтна́ѧ дш҃е́ю, дво и҃мч҃нце и҃ри́но е҃страда́нми вѣ́нча́вши ѧ҃. ннѣ прїе́ла е҃ѧ живо́тъ бж҃тве́ны҃, и҃наѧвлаже́нїе.

С тѣ́го и҃пра́веднаго и҃ѡ́ва. и҃ сто́го ва́рва ра, і҃же б҃ѣ разбо́и҃никъ.

тропа́рь, гла, ѕ҃. П раведника твое́го̀ г҃и и҃ѡ́ва, па́мять пра́зднѹющихъ, вѣ́хъ на́съ и҃збави ѿ҃некѹше́нїи лѹка́ваго.

дати славимъ единаго человеколюбца
по г, пѣ, ко, стомѹ, гла, и. Яко поити
нѣ кротокъ, ниже вовсе вѣдникъ. овщенъ
ивинса, преславныи нове, оугодниче воиети
нѹ бгѹ. просвѣтилъ еси миръ крѣстовтїю
итерпѣнїемъ твоимъ. темже вси бгомѹ
дре житїе твое хвалимъ, творяще памя
тьтвои. тро, варварѹ, гла, г. Стготе
рпче стыи варваре, моли милостиваго бга.
да грѣховъ оставлѣнїе подастъ дшамъ
нашимъ. ко, гла, б. по, вышнихъ.
Ѡ бга данныя ти благодати, стрвстоте
рпче варваре сте. яко многоцѣнныимъ ми
ромъ насъ посвѣщаи цѣлебнѣ, покоегожо
требованїю. дановпиемъ тирадѹиемъ испивыи
владостнѣ чашѹ хвыхъ стрвстеи. В сепо
минанїе знаменїа, иже наневеси явль
шагосм чтнаго ижиотворящаго крта,
всѣтѣмъ градѣ їерусалимѣ, въ г часъ дни.
прилгочестивомъ цр константинѣ, сѣнѣ
великаго константина. и стаго мѹченика
акакїа. Прпбнаго ѿца нашего антонїа
печерскаго, иже вкиевѣ. и аги возвахъ,

стры, по, крѣстѹ. на ѕ, вла, гла, и. во
звѣстиша небеса. инїи, бо. тро, крѣстѹ,
гла, и. Крта твоего ѻбразъ нынѣ паче
влнца проиа. егоже ѣгоры стыа намъ сте
кранѣевѣ простерлъ еси. имже внемъ крѣ
пость спсе оуласнилъ еси. симъ оукрѣпилъ
еси вѣрнаго цра нашего. егоже сохрани
всегда вмирѣ, мтвами бца, непасн наст.
стагоже акакїа влжба поется напавече
рницѣ. ко, крѣстѹ, гла, д. по, бознены
ма. Показавыи крта бжтвеныи ѻбразъ
нанбеи, земныхъ наставлма кътвоемѹ
познанїю хе бже. днесь проиа невечерна
свѣтлость, невѣстъ лица твоего нанасъ
знаменавм. того оубо вси имамы вѣрнїи,
ѻрѹжїе мирѹ непобѣдимѹю побѣдѹ. Яли
тѹргїи. влжба вса. ве, дї. чтномѹ
кресту. Стаго славнаго ивехвалнаго
апла, двѣтвенника инаперстника ибо
зависленника їсхаанста їоанна бгослова.
Прпбнаго ѿца нашего арсенїа великаго.
творимъ вдѣнїе, якоже прежде оуказа
зано быеть, въ кѳ, ве, мца.

тамо йщи, йобрѣщеши вса йзвѣстно. и амалой вечерни, наги возва, стры, аплу, по, г. гла, б. Егда wдрева на д. в ла, гла, б. а плw верховнаго. іны, дню. и ленти, дню. тро, гла, б. а пле ху бгу возлюбленне. ве, кѕ. йwпwчетъ. навелицѣи вечерни, стихологїѣ, а, анти. блженъ мужъ. и аги возва, wтавнм, сти, и. йпоемъ, стры, аплу, г, гла, а. по, нбнымъ чинw, на е. та, прпбномў, г, гла, и. по, Спрв влвное чюдо. в ла, гла, б, самоглавенъ. с на громова. іннѣ, пра. б выхо. про. дню. ч тенїи аплу, г. таже, обычнаж литїи. вненже поем, стры, самоглавны. аплу, д, гла, а. й прпбномў, стры, гла, е, въ тихомъ. ч тна прегдѣмъ. и рпбне wче глаше Евалїи оўелышавъ. вла, бговлову, гла, д. в озлегъ наперси. іны, пра. и ленти, стры, аплу, гла, д. по. с выше звалый. Стихиже глаголемъ. в обрю землю. и ебеса повѣдаютъ. в ла, гла, ѕ. апле хѣ. іны, пра. тро, гла, б. апле ху бгу. ве, кѕ, в. й вце дво, а.

йвлгвенїе хлѣбwмъ, йраздаянїе йхъ. тенїе, а е, воwкровенїи апловъ. йпрwчам вса чтенїа вхожденїи его, еже написа прохоръ оученикъ его. йдўтрени въ бгъ гѣ. тро, аплу, б. йпрпбномў, тро, гла, и. влезъ твоихъ йстwчники. ве, г. и празника. таже, wбычныа стихологїа, йполїелео, нсте, аплу. сте, а, анти, д го гласа. про, гла, д. вовю землю и зыдwша. сти. нбса повѣдаютъ. велико дыханїе. Евалїе wїwанна воскрно, ал, за, ззз. вобрема wно навнма іс съ оучникwмъ своимъ. ѱломъ, и. стра, аплу, гла, б. бговлове дѣвственниче. канонъ, дню, на д. йпрпбномў, на д. стомў же аплу на ѕ. по г и пѣ, ко, прпбномў, гла, г. по, двам днемь. Грима воеймъ сѣи йкwже влнце велїе. йкъцрскомў граду до стигъ сѣи преблженне. словесы твоими проповѣщам его йдѣлы, велику неразумїа мглу wгонм. сего ради тѧ почитаем, wще влво арсенїе прпбне, по ѕ, пѣ, ко, аплу, гла, б. величїм твоѧ дѣвственче. ве, кѕ.

по д҃, пѣ҃, вѣ҃, а҃пл҃, и҃ прѣбномѹ. на хвалитѣхъ вели́ко дыха́нїе. ѻ҃ста́вимъ, ѵ҃ти, д҃. и҃поемъ ѵ҃тры, а҃пл҃, гла҃, и҃. по. ѳ҃ прелавное чюдо. ѕ҃ла҃, гла҃, и҃. ѥ҃ ѵ҃лїи́ сте і҃оа́нне. і҃ны҃, пра҃. ѕ҃ лавослови́е вели́кое, и҃ѿп҃ѹ. да́ и҃ тъ́же ѣ҃ не҃то́е ма́ло бра́тїи, ѿкади́ла ѵ҃та́го. пою́щимъ на́мъ самогла́ны, ѵ҃тры, и҃алиѵ҃рги́и, бл҃же́нна а҃пл҃ѹ. ѿ ка но́на, пѣ҃, г҃. и҃ ѕ҃ ѧ҃. про҃, гла҃, и҃. в҃ всю зе́млю. ѵ҃ти҃. и҃ бѣ҃ а҃ повѣ́дают҃ъ. а҃пл҃ъ. ѳ҃ѡбѹ́рнаго посла́нїѧ і҃оа́ннова. ѥ҃ же бѣ҃ и҃не́рва. а҃ллилѹ́їѧ. и҃ повѣ́дат҃ъ не҃бѣ҃ чюдеса́. ѥ҃ѵ҃а́лїе, ѳ҃і҃оа́нна. зача́ло, ѯ҃а. вѣ҃, к҃ѕ҃. в҃ ѻ҃бре́мѧ о҃но ѵ҃то́мѹ прикр҃тѣ҃ і҃ѡвѣ҃. кенани́, всю зе́млю, вѣ҃до́мже бѹ́ди. ѵ҃ка́ковъ любо́ дн҃ь. попа́щѣ҃ бѹ́детъ а҃пл҃ова па́мать. и҃ли́ в҃преполове́нїе пра́зника. и҃ли́ навозне́нїе, не҃ѿставля́етѧ. но́ по е́тем҃ вое́дино съпра́зникомъ, съвлѹ́жбою дневно́ю. в҃ лѹ́жба же и҃реподо́бнаго по е́тем҃ въдрѹги́и дн҃ь. и҃ли́ напа́вече рнцѣ҃. ст҃а́таго проро́ка і҃ѥ́ѧ. и҃ ст҃а́таго мѹ́ченика хр҃истофо́ра.

и҃пренесе́нїе ч҃тны́хъ мощеи́, і҃же бг҃оны́хъ ѻ҃ц҃а нашего никола́ѧ, а҃рхі҃е҃пка мирѣ ликі́йскїи чюдотво́рца. а҃ще хощ҃е настоя́тель, твори́ бдѣ҃нїе. и҃ начина́ет҃ вечерни, и҃ги возва́, ѵ҃тры, і҃наѕ҃ти, поемъ и҃ко же оу҃ка́зае҃м де҃, въ ѕ҃. тро҃, гла҃, д҃. Приспѣ҃ дн҃ь свѣ҃тлаго торжества́, гра́дъ ба́рскїи ра́дѹет҃ѧ, и҃ни́мъ вселе́ннаѧ вс҃е́ликолѣпѹет҃ъ, пѣ҃сньми и҃пѣ҃сньми дх҃о́вными. дне́ бо ѕ҃ще́нное торжество́, и҃пренесе́нїе ч҃тны́х҃ и҃мнаго ц҃ѣлебны́ мощеи́, ѵ҃тѧ и҃чюдотво́ца никола́ѧ. и҃́коже в҃лице не҃захо́ди́мое во́їѧ, свѣ҃тозарны́ми лѹча́ми. и҃ разгоня́ѧ тмѹ́ и҃некѹше́нїѧ же и҃зѣ҃дъ ѿвопію́щии вѣ҃рно. спаса́и на́съ и҃́ко прѣ҃ста́тель на́шъ ве́лики́и никола́е; в҃ лава́, і҃нѣ҃, бо҃, а҃. и҃же ѿвѣ҃ка. и҃ли́ пра́зникѹ. е҃кте нїѧ ма́лаѧ. и҃ѿп҃ѹет҃ъ. навели́цѣи же вечерни. и҃ наоу҃трени і҃наѕ҃ти́ги́и вс҃е всенѣ҃дова́нїе поемъ, ѵ҃то́мѹ никола́ѣ҃, ѵ҃трі҃о́дїю и҃́коже оу҃ка́зано е҃го м҃ц҃а вперво́мъ, па҃дне́ѵ҃тїю бо́ровчкомѹ. то́чїю наблгословле́нїе хлѣ҃бѣшмъ зд҃ѣ҃ гл҃емъ,

тро, гла, д. Ѻтечествѡ свое мирскїи гра
неосталь дхомъ. впремирныи гра барскїи,
прелавно тѣломъ преневеемъ архїерею нико
лае. ишедъ мнѡжество чловеское, свои при
шествїемъ возвеселилъ еси, иболѧщихъ
нецѣлилъ еси. тѣмже тѧ молимъ вѣтлю,
моли ха бга да спасе душа наша, к. и вце
дво, а. ичтемъ слово, опреневенїи вѣтаго.
по в, пк, ко, гла, г. по, д вам днев.
Взыде яко звѣзда ѡвостока дозапада,
твоѧ мощи вѣтлю нико лае. мореже ѻсти
ем шествїемъ ти, иградъ барскїи прїемле
тобою блгть. насъ бо ради показаем чюдо
творецъ изященъ, предивенъ имилости
въ, ико. слѹжбаже, е таго прка іеаїѧ.
Ѳтаго мчка хрїстофора. поетем напавече
рницѣ. тро, прку. п прка твоего ги. п нед.
ве, д. мчку, тро. мчкъ твои ги. п нед,
ве, в. кондакъ, прку, гла, б. по
добенъ, молитвахъ. Прчествїи
дар воспрїемъ прче имѹченице иеаїе бго
проповѣдниче. вѣтемъ оумѣнилъ еси гне
вочеловѣченїе. возопи велегласно коньце,

ве двам вочревѣ прїиметъ, ко, мчку,
гла, б. подобенъ, в вышнихъ ищѧ.
Свыше премѹдре званїе прїялъ еси, хѵ
бгѵ тезоименитъ бывъ христофоре славне.
мѹченикомъ бжественам доброта. сними
же всегда моли согрѣшенїемъ разрѣшенїе
даровати намъ.
Стаго апла симона зилота. тро, гла, г. і г
апле вѣтыи. пѣснь, ве, кв. ко, гла, б.
по, в вышнихъ ищѧ. Павлѹ павлемъ вобо
вѣдникъ апле. иетѣмъ намъ слово возвѣ
стилъ еси бжественыѧ благодати, таино
гльниче симоне преблажение. егѡ ради вопіем
ти, непрестаи молѧем ѡвсѣхъ насъ,
налитѹргіи. в лѹжба бем. апрѣла, кз.
Стаго вщенномчка мокіѧ. иеыгіе цра аі в
града. тро, гла, д. мѹченикъ твои ги.
ве, в. ко, мчкѹ, гла, в. по, в вышнихъ
ищѧ. Вооруживем цинтомъ вѣры, иниче
стивыихъ полкы побѣдилъ еси вщенномчиче.
иѣнец ѡбга прїялъ мокіе. тѣмже иего
ангелы радѹем, избавлаи ѡвѣдъ поющихъ
тѧ. имоли непрестанно ѡвсѣхъ насъ,

а бі Стаго ѻц̃а нашего ѥпифанїа архиѥпа кипрьскаго . Їиже востыхъ ѻц̃а нашего германа патрїарха констатина града . тро , гла , д . Бже ѻц̃ъ нашихъ . ге , і . ко , гла , д . по , возненависа . Сщенно началны чюдное совокупленїе , воехвалимъ вѣрнїи подолгу , съ германомъ главнаго ѥпифанїа . ѥгда попалиша безбожныхъ языцы . и оученїа премудра проповѣдаша , вѣмъ православно поющимъ прѣно , благочестїа великое таинъство , ѥдиноѥ . иучемъ , впрозѣ . на литургїи . в лжа стїа .

з гі Стыа мчнцы гликерїи . а аллилуїа . ѡ его днѣ начинаемъ чести житїе стаго пахомїа . ко , стѣи , гла , д . по , навнемъ днесь . Славныа днесь гликерїи , свѣтлое страданїе поюще пѣньми вѣрнїи , ѥлиѳовїю чтуще вопїе . тоа ради вѣ подаждь хе мати твоа ,

в ді Стаго мчника ѵндора . а аллилуїа . ко , мученика , гла , д . по , возненависа . Гако звѣзду просвѣтлу , та цркви стажа мче ѵндоре . свѣтозарѣнїа лучами просвѣщаема , прно зове ти . радуйся страдалце доброто ,

Стоиже днь стаго ѵндора . иже ха ради оуродиваго , ростовскаго чюдотворца . наче изволи настоятель пѣти стому ѵндору сполїелеому . дапоетъ ему подобно , яко же ѵпадиутїю боровскому . сегоже мца въ а и . тропарь , стому ѵндору , гла , д . Просвѣтивъся бжтвеною благодатїю бгому доре . цѣлому дрїемъ многимъ ѵтерпѣнїемъ вовременнѣи жизни , теченїе добрѣ сконча сѧ . тѣмъ ѵпоемерти нави та свѣтлость житїа твоего . ѵточаешибо и вцѣленїемъ блгть , иже свѣрою притекающимъ костому ти гробу , ѵндоре блаженне . моли ха бга даспасетъ дша наша ;

по б , пѣсни , кондакъ , гласъ , и . по , взбранной . Взбранному ѵдивному вправеницѣхъ . иже оубо ѻха даръ чюдесъ прїимшему , похвальныа нѣ принесе глы . но яко имѣа дерзновенїе костѣи трцѣ . иже моли ѵзбавитиа ѻбѣдъ рабомъ твоимъ . да зовемъ ти , радуйся бгому доре ѵндоре ,

Преподобнаго ѵгоноснаго ѻц̃а нашего пахомїа великаго . наги возвахъ . стры ,

вто́мꙋ , по , на́ ѕ . в лл , гла , ѕ . їже
по́бразꙋ вобли́дъ . їны , дню . и а҃ртн ,
о́бы , дню . в лл , гла , ѕ . прпбне ѡ҃че вовсю
зе́млю . їны , дню . тро , гла , и . в лезъ
твои́хъ и҃сто́чники . вс , г . налу́трени к а
но́нъ вта́го , на́ ѕ . и҃чте́ніе ѻ҃ставшее ѡ҃
житїѧ е҃го́ . по ѕ , пѣ́сни , к ондакъ ,
гла́съ , в . п одо́бенъ , вы́шнихъ и҃щѧ .
Свѣтильникъ свѣ́тель показа́вѧ вселе́нныхъ .
пꙋстыны́же гра́ды сотвори́лъ е҃сѝ мно́же
ствїи и҃ноческими . ѧ҃мъ себѣ́ распѧ́лъ е҃сѝ ,
кр҃тъ свои́ нара́мо взе́мъ , и҃во́здержа́нїемъ
тѣ́ло и҃знꙋри́лъ е҃сѝ . х҃а бг҃а моли́ непре
ста́нно ѡ҃бщ҃ѣ́хъ на́съ ; и а҃нтихо́вн҃ъ , дню .
в лава , гла́съ , и . и҃но́къ мно́жества .
і҃ны́н҃ъ , дню . налитꙋргі́и , в лꙋжба ,
вс҃ѧ . генꙋа́рїѧ , к .

Вто́иже дн҃ь їже вселе́нныхъ ѡ҃ц҃а на́шего и҃ѡа́ѳа
е҃пи́скопа ростовскаго чюдотво́рца . Ѝпре
подо́бнаго ѡ҃ц҃а на́шего е҃в҃ѳросѵ́на , пско́въ
скаго чюдотво́рца . Ѳꙋбїе́ніе вта́го и҃пра́
вѣнаго вселе́нстотерпца бл҃говѣ́рнаго цр҃ѧ
димі́трїѧ . а҃ще и҃зво́литъ наста́тель

пѣ́ти і҃ѡа́ню е҃ппꙋ съцр҃ѧ́вичемъ димі́трїемъ
ꙗ҃ко́пѣ , дапое́тъ и҃мъ ꙗ҃коже ꙋка́зано пѣ́ти
а҃ѳанаси́ю велико́мꙋ свѣтлотерпцы съборно́мꙋ
и҃гле́бомъ , его́ мц҃а въ в . в лꙋжбаже
прпбнаго е҃в҃ѳросѵ́на , пое́тем въ ѕі . ꙗ҃коже
наста́тель и҃зво́литъ . тро́ , і҃ко́ , е҃мꙋ
пи́санъ вто́мъже чи́слѣ . тропа́рь , вта́ѧ .
гла , и . Правосла́вїю наста́вниче , бл҃гоче́
стїѧ ꙋчи́телю и҃чтотво́рче . ростово́мꙋ прѣсвѣ́
тлыи свѣтильниче . свѣтлемъ вгодохновѣ́нное
ꙋ҃добре́ніе , і҃ѡа́е прему́дре . ꙋче́нїемъ бо
твои́мъ вс҃ѧ ѳꙋ́сскїѧ конца́ просвѣти́лъ е҃сѝ ,
бл҃года́тїю дх҃о́вною свѣтлю бл҃же́нне . моли́ х҃а
бг҃а , да спасе́тъ дш҃а на́ша ; кондакъ ,
і҃ѡа́ню , гла́съ , г . подо́бенъ , дв҃ѧ дне́ь .
Гла́ко гро́мъ возгремѣ́лъ е҃сѝ , бж҃е́ствены
ми твои́ми ꙋче́нїи , вра́ѕствїи земли́ на́ви
лѧ е҃сѝ , свѣтильникъ прѣсвѣ́тель . ѻ҃бѣ́ѧ
свѣ́томъ бг҃оразꙋ́мїѧ , і҃ѡа́е бл҃же́нне .
тѣ́мъже вопїе́мъ ти , х҃а бг҃а моли́ непре
ста́нно ѡ҃бщ҃ѣ́хъ на́съ ; тропа́рь , цр҃ковнꙋю
димі́трїю , гла́съ , в . Ц҃рскою дїади́мою
ѻ҃дѣ́ѧ бг҃оно́сне мч҃ниче . Заекипе́тръ кр҃тъ

вр҃ꙋкꙋ прїе́мъ , ѩ҆вие́мъ ѩ҆́ко повѣдоно́вецъ .
и҆вѣ҆ вожже́нїемъ же́ртвꙋ вщіе́нꙋ себѣ҆ принесе́лъ
є҆сѣ҆ димитре́ѥ . показа́емъ и҆зра́денъ врачь
р҃ꙋ́ескомꙋ цр҃твїю . о҆́бразъ всѣ́мъ чюдотворе́
нїемъ новы҆мъ . ѩ҆́ко а҆́гнецъ непоро́ченъ , ѿ҆раба҆
заколе́нїе прїе́мъ , оу҆бива́ющаго тѣ́ло ,
дш҃ѥ коснꙋ́вшеѧ немогꙋща . даплачетемъ
оу҆́бо злы҆́и властолю́бецъ . ты҆́же ра́дꙋемъ
прѣстоншіи ст҃ѣ́и тр҃цѣ . моли́мъ , о҆́держа́
вѣ҆ вро́дникъ твои́хъ , бг҃оꙋго́дне бы҆ти .
и҆зы҆новѣ́шимъ р҃ꙋ́ескимъ спасти́ѧ . кондакъ .
гла́съ , и҃ . Вое҆ѩ҆ днє́ь бл҃гоцвѣтꙋ́щаѧ
ѿ҆́расль , бл҃гочестиваго ко́рени , ѿ҆́скипетро
держа́выхъ р҃ꙋ́і҃скаго ц҃р҃твїѧ . добропра́вле
ныи гре́зкъ и҆́зрасте , и҆́хви краси́нъ пло́дъ
прозѣ҆ . тѣ́мъже ѿ҆землѧ҆ возва́выи
тѧ҆ кв҃ѣ́чнымъ о҆́бителемъ . соблюда́етъ
и҆поꙋ҆́ѥнїи твоє́мъ невреди́мо тѣ́ло твое ,
стра́да́чески о҆́багре́но кро́вїю . бл҃городне
ѵ҆́те димитре́ѥ , соблюда́и ѿ҆те́чество свое ,
и҆гра́дъ твои́ невреди́мъ . тѣ́мꙋ бо є҆сѣ҆
оу҆тверже́нїе .

А 51 Прѣ҆́бнаго ѿ҆ца на́шего ѳ҆е́одора о҆́щіе́ннаго ,

оу҆ченика҆ бы҆вша́го с҃та́го пахо́мїѧ . ве́черъ ,
о҆́бы҆чнаѧ каѳ҆и́сма . и҆́ѩ҆ги возвы҆́хъ ,
стихи҆́ры , ѳ҆е́одоръ , г҃ла́съ , s҃ . по , всѣ́
оу҆пова́нїе . в҃ла , і҃ны҆ , пра́зни́кꙋ . и҆́мѣти
хо́вне вт҃рїо́ди . т҃ропа́рь , г҃ла́съ , а҃ .
пꙋ҆́стыннꙋю жи́тель . пи , се , кѳ҆ . ко ,
гла́съ , б҃ . подо́бенъ , твє́рдыѧ . Ѩ҆зми́ла
да вѣ҆́дыи твое҆ бл҃го́е и҆́зволе́нїе , ѳ҆е́одоре
о҆́вѣщенныи , є҆ди́нъ бл҃гі҃и бг҃ъ . ѿ҆лꙋка҆
ства невре́дна тѧ҆ вовлюдѣ҆ . и҆гла́вному
пахо́мїю послѣ҆́довати сподо́би тѧ҆ , и҆́хо
а҆́гглы сни́мъ водвори́тиемъ . сни́миже не
пре҆ста́нно моли́мъ , ѿ҆́че преподо́бне ѿ҆вѣ҆́х
на́съ . В҃ тои́же дн҃ь пренесе́нїе мщ҃е́мъ ,
преподо́бнаго ѿ҆ца на́шего є҆҆ѳ҆рема́ перско́мъ
ѧ҆ка́го новгоро́скаго чюдотво́рца . слꙋ́жба
є҆го́ пое́тем҃ , ѩ҆́коже и҆́зволи́тъ наста́тель .
тропа́рь . преподо́бномꙋ є҆҆ѳ҆рема́ , гла́съ ,
д҃ . Ѡ҆́ю҆ности своє҆ѧ҆ вѣ́сь бг҃ѣ҆и порабо́ти
лѧ҆ є҆сѣ҆ бл҃же́нне . и҆́того́ ра́ди любе҆ѧ҆ о҆́тече
ство и҆́родъ о҆́ставилъ є҆сѣ҆ , вп҃ꙋ́стыню бе
ли́ѵ҆ѣмъ . вни́иже и҆́же́тское жи́тїе пока
за́въ . и҆чюдє́въ дарова́нїемъ ѿ҆ца҆ прїе́мъ є҆сѣ҆ ,

Єѳреме прпбне. моли ха бга, даспасетъ
дша наша; кондакъ, гласъ, и. подо
бенъ, въ збранной. Аггльскому житію
поревновавъ прпбне. вся земная оставив,
кохꙋ притеклъ єси. итого заповѣдьми
ограждаяся, явися столпъ непоколебимъ
ѿвражіихъ нападаній. тѣмъ зовемъ ти,
радꙋйся Єѳреме свѣтило пресвѣтлое;
тропарь, Єѵѳросинꙋ, гласъ, д. Житей
скꙋю печаль и всякъ мятежь мира сего,
любве ради хвы содерзновеніемъ ѿверглъ єси
блжение. и повелѣнная распятымъ гдмъ
іисомъ хомъ, вся исправилъ єси. итого
яремъ вземъ, вовсемъ воли его повинꙋлся
єси, и блгочестивъ дѣлатель показася.
животнымъ заповѣдемъ хвымъ, блго
трꙋдно прилѣжалъ єси. и сего ради бгъ про
слави тя, и попреставленіи чюдеса показа
ѿчтнаго гроба твоего. тѣмже и неоскꙋ
дно оугобзися обитель твоя. и нищимъ
бысть богатное пристанище и покровъ, пре
подобне Єѵѳросине ѿче нашъ. моли ха
бга, даспасетъ дша наша; кондакъ,

стомꙋ Єѵѳросинꙋ, гласъ, и. Бжіимъ
свѣтолитіемъ просвѣщенъ ѿче. постниче
ское стяжавъ жительство прпбне. и ноком
предобрыи наставниче, и пѡстникомъ бла
гое оукрашеніе. сего ради гь трꙋды твоя
видѣвъ, даромъ чюдесъ обогати тя, и сто
чаешибо исцѣленія. мыже радꙋющеся во
піемъ ти. радꙋйся ѿче Єѵѳросине, и но
комъ оудобреніе; Стаго апла андрони зі г
ка. єдинаго ѿ о, іиже сним. тро,
гласъ, г. апле стыи моли. се, кв. ко,
гласъ, в. подобенъ, вышнихъ ища.
Звѣздꙋ пресвѣтлꙋю, бгоразꙋмія свѣтом
просвѣщьшаго языки, апла хва андроника
восхвалимъ. и сним іже воблговѣстіи по
трꙋдившꙋюся, и оунію премꙋдрꙋю. вопію
ще, молите ха бга непрестанно ѡвсѣхъ
насъ; Стаго мчнка ѳеодота, іже воанъ ні в
кирѣ. и стыхъ мчнкъ, петра, и діонисія.
іиже сними. и стыхъ седми двъ. но,
гласъ, в. подобенъ, вышнихъ ища.
Страдалчески подвизався добрѣ, состра
далцы своими ѳеодоте. и вѣнца почести

прїи́мете , съчестны́ми стрaстотерпицами
дв҃ами . хр҃а бг҃а моли́те непрестáнно ѡ҃бр҃ѣсти
на́съ ; Сг҃тáго вщ҃е́нномч҃ника патрикі́а ,
є҃пи́скопа прѹвíйскаго , і҃мже вни́мъ . а҃ лли
лѹ́їм . к҃ондáкъ , гла́съ , д҃ . подо́бенъ ,
и҃ бúем днéсь . Ги҃ко свѣтоїи́менъ добро́
тою вщ҃е́ньства , и҃мѹ́ченїем кровію преѹкра́
шенъ , є҃пострадáвшими тѝ патрикі́е . хр҃ѹ
прéстолъ , ѡ҃на́въ помина́й , и҃́ко стрáдалецъ
чéстный . Сг҃тáго мч҃ника фалелі́а .
Ѡ҃бр҃ѣтéнїе ч҃тны́хъ мощéй , і҃же во́стыхъ
ѡ҃ц҃а на́шего а҃лексі́а , мнтрополи́та кіéвска
го и҃вс҃ѣ рѹсі́и чюдотво́рца . т҃ воримъ вдн҃е
нїе . н҃ амáлой вечéрни . на́ги воззáхъ ,
ѡ҃ста́вимъ стихи́ , д҃ . и҃ пѡéмъ , стихѣ́
ры , г҃ лáсъ , д҃ . подо́бенъ , д҃ áстъ
зна́менїе . с҃ лáва , гла́съ то́йже . с҃ амо
гла́сенъ . и҃́ко звѣ́зда превѣ́тлам . а҃ ще
е́сть , пт҃ьдесм҃тница . і҃ны́нѣ , пра́з
ника́ . и҃ стихо́внѣ стихѣ́ры , гла́съ ,
а҃ . подо́бенъ , и҃ вбе́сным чино́мъ . во
стихи́ и҃́хъ . стúхъ , а҃ . в҃ щ҃е́нницы
твоѝ ѡ҃блеку́тям вправ҃дѹ . стúхъ , б҃ .

бл҃же́нъ мѹ́жъ бо́и́мь г҃а . вда́ , і҃ , гла́ , и҃по́ ,
тои́ . н҃е́нымъ ликѡ́ ра́дованїе . тр҃о , гда́ , и҃ .
Ги҃́ко свѣтоно́снам днéсь боеи́ па́мять твоя́
прeслáвне , вѣ́рны ѡ҃зарáющи дша́ и҃тѣлéва .
і҃нцѣлéнїем стрѹ́ а҃гопрїи́тными тѝ мл҃твами и҃сточáеши , ѡ҃́чe стáю а҃лéзіе . тѣ́мже тя
мо́лимъ , и҃́ко а҃рхїе́рéѡмъ вопр҃то́лна , и҃чюдо
дѣ́и҃тельника и҃зрáдна . і҃же хр҃ѹ пр҃то́лѹ
прeстоя́ , ѡ҃на́съ неѡ҃́вкѹ дѣ́ва́и молúм , да
спасе́тъ дша́ на́ша . вда́ , і҃нн҃ѣ , пр҃а . е҃кте
нїя́ мúлам , и҃ѡп҃ѹ . навеланц҃ѣ́н вечéрни .
стихологі́ѹмъ , бл҃же́нъ мѹ́жъ , а҃ , а҃нти .
и҃ наги́ воззáхъ , ѡ҃ста́вимъ стихо́въ , и҃ .
и҃ поéмъ , стихѣ́ры гла́ , а҃ . подо́бенъ .
Сл҃ дúвное чюдо . в҃ лá , гла́ , и҃ . пр҃їи́дѣте
рхе́е҃тїи собѡ́ри . і҃нн҃ѣ , пра́зника́ . и҃ли́
бо , а҃ и , в҃ то́йже гла́съ . в҃ ы҃ход҃ъ . пр҃оки́
менъ дню . чте́нїя , г҃ , стáльскїя .
на҃и҃хо́ждєнїи , стихѣ́ра ст҃а́го , є҃го́же е́сть
хра́мъ . и҃ стóмѹ стихѣ́ры , гла́ , ѡ҃ .
самогла́сны . в҃ лá , гла́ , то́йже . стáлемъ
ѹ҃ добре́нїе . і҃нн҃ѣ , пра́ . и҃ли́ , бо . в҃ це
ты́ е҃и́ лозá . наст҃и . стрѣ́ры , гла́ , е҃ ,

состихи ихъ. сла, гла, ѕ. и еиздаема
есть блгть. іннѣ, пра, или бо, ѿалда
ви втойже гласъ. и аблгословеніе хлѣбѡм.
тро, стому, в. и бце дво, а. и чтемъ
слово, ѡобрѣтеніи мощей стаго. наоутре
ни, набгъ гь. аще есть, н ца. тро,
пра, в. сла, стому. іннѣ, пра. ащели
есть постъ. тро, стому, в. сла, іннѣ,
бо, а и втойже гласъ. аще есть, н ца.
по а, стихологіи, сѣ, пра. по в, ка, сѣ,
стому. ащели постъ. по а, стихологіи,
сѣ, стому, гла, и, в. сла, іннѣ, бо.
и чтемъ ѡобрѣтеніи мощей стаго. по в,
ка, сѣ, гла, д, в. сла, іннѣ, бо.
по полиелеѡ, сѣ, гла, и, в. сла, іны, бо.
сте, а, анти, д го гласа. про, гла, д.
чтна прегмъ смерть. сти. что воздамъ
гви. всяко дыханіе. сти. хвалите бга.
еѵаліе, ѿіоанна, за, ле. невходяи дверь
ми. по н мъ ѱалмѣ, стра, гла, и.
всякъ языкъ да подвижитсѧ. канонъ,
пра, или бцѣ, соірмосом, на ѕ. и стому
два канона, на и. единъ, гла, ѕ,

а другій, гла, и. катавасіѧ, пра, или ѿве
рзу оуста моѧ. по г, пѣ, аще есть, н ца,
ко, пра, іикосъ. и сѣ, стаго, гла, а, в.
сла, іны, пра. или бо. по ѕ, пѣ, ко,
гла, и. по, възбранной. Ꙗкоже слнце
незаходимое ѿче подобіе образа твоего, ѿ
гроба возсіѧ намъ. ѿмнѡгъбо лѣтъ сокро
вены чтныѧ твоѧ мощи, ѡбрѣтошасѧ
нетлѣнны стлю алеѯіе. преименитыиже
град москва, тобою блгодать пріемле. всѧбо
страны его осіѧваеши чюдесъ добротою. и
ѡбогащаеши всѣхъ насъ содѣѧніемъ блгода
ти, поющихъ аллилуіѧ, іикосъ. по д,
пѣсни, свѣтиленъ, стому, в. сла, іны,
празднику, или бо. нахвалитѣхъ, стры,
стому, на д, гла, и. по, ѡпреславное
чюдо. сла, гла, тойже, самогласенъ.
на нбо ведущій путь. аще есть, н ца,
іны, пра. ащели постъ, і, бо. влчце
пріими. славословіе великое. по трстомъ,
тро, стому. сла, іны, пра. или бо,
а и. ектеніи, іѿпустъ. на литургіи,
блаженна стому. пѣснь, г, и ѕ ѧ.

прокѷмен҃ъ . о҆ ѹ҃ста̀ мо҆а̀ возгл҃ютъ премѹ́дрости . стих҃ъ . о҆ ѹ҃слы́шите сі́а̀ всѝ а҆зы́цы . а҆пл҃ъ , ко є҆вре́ѡмъ , зача́ло , тл҃е . повинѹ́йтеся наста́вникѡмъ ва́шимъ . а҆лли́лѹїа̀ , гл҃а , в҃ . в҃ щ҃е́нницы твоѝ о҆блеку́тся . є҆ѵа́ггеліе , ѡ҃ лѹкѝ , зача́ло , кд҃ . с҃та̀ і҃ер҃ъ нам҃ъ е҆сть҃ ра́бъ҇ . при҃ , б҃ па́мать в҃ѣ́чнѹю ; є҆лѹ́жбаже , с҃та́го мч҃ника фалелі́а , по́е҆тся напа́вечерни҆цѣ . и҆́же е҆́сть҃ и҃ ца . по́е҆тся и҆́трипѣ́сно , і҆́же наблаже́ннахъ в҃тр҃ї́оди . є҆лѹ́жбою мч҃ника . конда́къ , мч҃нкѹ , гл҃а , г҃ . подо́бенъ , дв҃ам днє́сь . Мч҃нкѡмъ востра́далцъ ѩ҃вльемъ . Хра́бръ во́инъ до́блїи , цр҃ю сла́вы бы́сть . в҃страда́нїемъ сво́имъ , возноше́нїе и҆́долослѹ́житель попра́въ . сего́ ради чт҃ну́ю т҃и па́мять почита́емъ , мѹ́дре
ѳ кд҃ фалелі́е ; Є҆ты́хъ вели́кихъ цр҃е́й и҆ равноа҆по́столъ , конста́нтина , и҃мт҃ре є҆го̀ еле́ны . ве́черъ , о҆́бы , стихологі́а . на́ги возва́хъ стихи́ры , подо́бны , ст҃ы́мъ , на ѕ҃ . сла , гл҃а , б҃ . бога́тыхъ да́ро . і҃ны , бо҃ , и҆́ли пра҃ . наст҃ихо́вны҃ , в҃тры , дню . сла , гл҃а , б҃ . Благочести́ваго конста́нтина .

і҃нн҃ъ , дню . тр҃о , гл҃а , и҃ . Кр҃та̀ твое́го о҆́бразъ на́нбеи ви́дѣ҃ , і҆́ако па́велъ нешт҃ли́къ зва́нїе прі́е҆мъ , и҆́же воцр҃ѣ́хъ а҆пл҃ъ твои́ гн҃и . цр҃твующїи во гра́дѣ҃ вр҃ѹцѣ҃ твое҆ѝ преложѝ . е҆го́же спаса́и вселе́нна҆ѣ҃ вмир҃ѣ҃ , мл҃твами бц҃а , е҆ди́не ч҃ловѣ́колюбче , Я҆́щери прилѹ́чи́тся па́мять с҃та́го конста́нтина въпра́зни҆къ возне́се́нїе҆мъ . по́е҆тся слѹ́жба е҆го̀ навеч҃ерни҆це . пра́зни҆кѹ поемъ в҃тры , на ѕ҃ . и҆ с҃тѹ , по , на д҃ . сла , с҃тѹ . і҃ны , пра҃ . наѹ҃тр҃ени , поемъ , ка҃ , пра҃ , тво рє́нїе і҃ѡа́нново на ѕ҃ . и҆ творе́нїе і҃ѡси́фово на д҃ . т҃а҃ , с҃ты́мъ на д҃ . а҆́ще бѹ́детъ вн҃ю , с҃ты́хъ ѡ҃ц҃ъ . поются навеч҃ерни , в҃тры , воскр҃е́сны , г҃ . и҆ возне́се́нїю пра́здника сѹ́ботѹ , а҃ . и҆ с҃ты́мъ ѡ҃ц҃мъ , по , г҃ . и҆ с҃ты́мъ , г҃ . сла́ва , ѡ҃ц҃мъ . і҃ны҃нѣ҃ , бо҃ . и҆ а҆нті́ѳ , по́бы́чны҃хъ ст҃и хи҃рахъ , поемъ с҃тѹ́ѹ҃ конста́нтинѹ . наѹ҃тр҃ени , о҆́бы , слѹ́жба . к҃а҃ , с҃ты́мъ на д҃ . чт҃е́нїе , вспомина́нїе и҃хъ . на҃хв҃а҃ , стихи́ры , воскр҃е́сны , і҃ѡц҃мъ . сла́ва , гла́въ , и҃ . и҆ нн҃ѣ҃ пресв҃ѣ́тлыи . і҃нн҃ъ ,

ѣтымъ ѡцмъ . аще ли кромѣ бу́детъ сихъ
дне́й . наутрени , о бы , ка . чтемъ ,
помакове́нїе ѣта́го . к҃а , дню , вторнико́ма на ѕ҃.
и ѣты́мъ , на ѕ҃ . ко , гла , г҃. по , двам днесь.
К онстантинъ днесь ма́терїю є҆ле́ною , кр҃тъ
прославля́ютъ вре́тное дре́во , ве́мъ і҃уде́
ѡмъ ѣ́удъ бы́ть . вѣ́рныимъже це́рем
наѵпротивныхъ ѻ҆ру́жїе . наѵ́тѣхъ ради ви́дѣ
вам Зна́менїе бе́лїе , и҃збра́нѣхъ ѻ҆ружа́ньемъ ,
нахвали́тѣхъ , пр҃а . ела , гла , и . є҆ма́нїе
пресвѣ́тло . і҃ны , пра . насти , д҃ню .
ѕ҃ла , гла , б . не ѡ҃члкъ Зва́нїе прїа́лъ є҆си.
ны , пра. налитѵ́ргїи , е҃ ѧ́женна ѡ҃канона
и҃хъ , пѣ , г҃ , и҃ ѕ҃ ѧ . про , гла , г҃ .
по́йте бг҃ѹ нашемѵ́ по́йте . ѵ҃тихъ . в҃ си
и҃зы́цы воплеща́йте рѵ́ками . а҃плъ , к҃ гала́
томъ . нлм , к҃ . за , е҃ . а҃ще ли прилѵ
чи́тем ви́ѵтрь . и҃ цы . чтетем , а҃плъ ,
вдѣ́мнїихъ . за , мф . в҃ о́дни о҃ны ,
а҃гри́ппа ц҃рь . а҃ лилѵ́їм , а҃ . в҃ ознево́хъ
и҃збра́ннаго ѡлюде́й мо́нхъ . ѵ҃ти . и҃бо рѵ́ка
мо́ѧ помо́жетъ є҆мѵ́ . є҆ѵ҃ллі́е , ѡ҃ѡанна ,
за , лѣ . в҃ чѣ , є҆ , нли попа́вцѣ , ѡ҃полѵ .

речѐ гь невходи́ти две́рми . и҃ноки́ни .
в҃ па́мять вѣ́чнѵю бу́детъ пра́ведникъ .
В҃ тойже день па́мять ѣта́го бл҃говѣ́рнаго
кнзѧ конста́нтина . и҃ чадъ є҆гѡ̀ миха́ила
и҃ѳеодора мѵ́ромскихъ чюдотво́рцевъ .
сла́вѣ ѵ҃мъ пое́мъ , и҃коже наста́ѳтель
и҃зво́литъ . тр҃о , гла , д҃ . К онста́нтинъ
днесь ве́село ликовствѵ́етъ , пре́столъ прѣ́ѳолѵ
ѣты́м трцѣ . ви́дѧ ѻ҆те́чествїе свое́ , ма́стїю
дхо́вною ї҃ма́ще . є҆мѵ́же послѣ́дователя
миха́ила и҃ѳеодора є҆но́ве є҆гѡ̀ , и҃мола́тем
ви трїе ви́ѳп҃ѣ ѡ҃дша́хъ на́шихъ
тропа́рь , гла́съ , и . подо́бенъ , и҃збра́нной.
И҃зра́дномѵ воево́дѣ , и҃правовѣ́рномѵ
кнзю конста́нтинѵ , съ҃нѡ́ма є҆гѡ̀ ви́ѳп҃ѣ .
ѻ҆те́чество є҆гѡ̀ хвала́щимъ вопїе́тъ . и҃мѣ́м
є҆гѡ̀ нача́льника и҃зла́ѵ́пника , и҃ко и҃зва́вль
шемъ и҃мъ ѡ҃прелести и҃кве́рны и҃дольскїѧ .
сего̀ ради вопїе́мъ є҆мѵ́ сѵ́це , ра́дѵйсѧ кнже
конста́нтине пребла́жение ;
є҆ѵ҃та́го мѵ́ченика василі́ска . а҃лилѵ́їм . кѣ є
ко , василі́скѵ , гла , и . по , и҃збра́нной .
В҃острада́нїи кр҃покъ и҃мѵ́жествен ѧ҆ви́лъ ,

йѣчюдесѣхъ предивенъ . явлено хво имѧ
преносѧ , мучителѧ порамй . темъ тѧ
почитаемъ василиске . прно зовуще вече
рнѣе , радуйемъ мученикомъ свѣтлѧ
доброта , в нйже день поетемъ служба препо
добному никитѣ переѧславскому . поетже
ем емў ащe йзволитъ настоятель пѣти ео
бдѣнїе , йкоже ѿтли алеѯїю , егò мца въ к и.
тропарь , глсъ , д . хво мученикъ
тезоймените былъ еѥй преподобие .
мнѡги подвиги йтруды претерпѣлъ еѥй ра
ди , еѥже ради вериги носилъ еѥй блже
нне . того ннѣ ѡнаѣ моли ѡче никито
преподобне , дшевнымъ наша йтлженымъ
вградти оубрачевати . йже вѣрою йлюбовїю
почитающихъ прно , память твою ,
по ѕ , пѣсни , кондакъ , глсъ , и .
ха ради ѡсвоихъ си нужнюю смерть прете
рпѣлъ еси , йсѣнецъ нетлѣнїѧ ѡнего
воспрїялъ еси . приходящимъже евѣрою ,
ѡчевтнаго ти рока подаеши цѣльбы .
никито преподобне , молитвенице
ѡдшихъ нашихъ , ннѣ . млитвргїи ,

лужба прпбническаѧ . прпбнаго ѿца на
шего ннеповѣдника михаила , епйскопа сина
скаго . ѡбретенїе чтнаго тѣлесе ѥтаго
ѥтлѧ леонтїѧ , епйскопа ростовскаго .
наги возвахъ стихѵры ѡбема на ѕ . глс ,
глс , ѕ . ты еси пастырь добрый . ннѣ ,
бо . настй , воѡхтан . глс , глс , и ,
самогласенъ . йкоже прркъ давыдъ похва
ляетъ . ннѣ , бо . три , леонтїи , глс , д .
сплшмъ сопричастникъ , йкъвѣгò моле
ниикъ вѣренъ . добродѣтельми превзы
де наѣенѧ . йлюбобь возлежи кланяще
мў тѧ , йневѣрныѧ люди обратилъ еси
вѣрѣ . темъ ннѣ взыгравы ликомъ , пре
стоиши престолў славы вѣхъ црѧ ха бга .
молисѧ ѥтли леонтїе , даровавъ душа
наша ; йли другїй тропарь , глсъ , и .
православїю наставниче . нарѵтрени ,
канонъ воѡхтан , на ѕ . йерлемъ ,
канона два , на и . по г , пѣсни , кондакъ
михаилў , глс , и . по , йкоже начатки .
йко архиерей вречестенъ , йблгочестїѧ ещѣ
нно страдалецъ . прещенїѧ займените

несу́бо́мѣмъ , е́ретическое того̀ противле́
нїе побѣди́ . свобо́дными гла́сомъ беле
гла́сно вопїа́ше . и́коне поклоня́емъ
хв҃ѣ , и҃прч҃тѣи́ того̀ мт҃ри . сего̀ ради
т҃а почита́емъ миха́иле .

Та́же , отдале́нъ , гла́съ , а҃ . подо́бенъ ,
гро́бъ твои́ . И҃нъ , отдале́нъ , леонти́ю ,
гла́съ , и҃ . подо́бенъ . премудрости .
по ѕ҃ , пѣ́сни , конда́къ , гла́съ , д҃ .
подо́бенъ . на́вигм днесь . Житїа̀
чудотво́рцевъ гр҃ѣ , свѣ́тъ свои́ наста
ви́ вра́дши твои́хъ , вразуми́ти лю́ди
многоцѣ́нными оученїи , леонти́е препо
до́бне . и҃́ковъ . по д҃ , пѣ́сни ,
свѣтили́енъ . сла́ва , и҃нѣ , богоро́диченъ .
нахвали́тѣхъ , стихи́ры на д҃ . сла́ва ,
гла́съ , и҃ . стлю леонти́е . и҃нѣ , богоро́
диченъ . с лаврентїе великое . и҃ѡ́пусти .
Я҃ще ли настоя́тель и҃зво́литъ пѣ́ти стлю
леонтїю е҃ди́ному вседне́вному , дапое́тъ
е҃мꙋ ве́черъ и҃оу́тро , и҃́коже стлю чюдо
твопцу алексїю . сего̀ мц҃а въ к҃ . то́чию
зд҃ѣ . литоу́рги . а҃пл҃ъ ко е҃вре́емъ ,

Зача́ло , тоѝ , ѡ҃полу . а҃лли́лоуїа , гла́съ ,
в҃ . о оу́стѣ пра́веднаго поучи́тсѧ . стих҃ъ .
Зако́нъ бга е҃го̀ . е҃ѵа́ггеліе , ѡ҃ ма҃ , Зача́ло ,
лі . в҃ы е҃сте свѣ́тъ ми́ру . сла́вожене ,
пр҃ѣ́бному миха́илу сина́йскому , по́ется
напа́вечерници . А҃ще е҃сть , пат҃ьдеся́
тница . по́ется и҃трипѣ́сно , і҃же в҃три
о́ди , наблаже́ннахъ . сла́вожею в҃таго .
конда́къ , миха́илу , гла́съ , и҃ . подо́бенъ ,
и҃ко начатки . и҃ на́нъ вы́ше сего̀ , на
оу́трени потре́тьей пѣ́сни .

Преподо́бнаго ѡ҃ц҃а на́шего симео́на , сто́лъ кд г
пника . і҃же на дивнѣи́й горѣ чюдотво́рца .
и҃престо́вле́нїе преподо́бнаго ѡ҃ц҃а на́шего ни
ки́ты сто́лпника , перея́сла́вскаго чюдотво́
рца . с лꙋжба преподо́бнаго ники́ты , по́е
тсѧ , въ к҃в . в҃е́черъ , стихи́ры сто́
мꙋ симео́нꙋ . подо́бны , на ѕ҃ . сла́ва ,
гла́съ , ѕ҃ . ѡ҃ честочюдне . і҃ ны́нѣ ,
дню . настихо́вны дню . сла́ва , гла́ ,
в҃ . на́горꙋ вы́соку . і҃ ны́нѣ дню .
тропа́рь , гла́съ , а҃ . пꙋстынный гража
ни́нъ . септе́врїа , к҃д . конда́къ ,

уеі

гла́съ , а̑ . подо́бенъ , ли́къ а̑ггльскїй .

Ѿ младе́ньства бг҃ви прилѣ́жавъ ѿ́че́ еи̑же́ оне́ . чюде́съ блиста́нїи и̑здале́ча и̑спѹща́ешн , коне́чнымъ смире́нїемъ , и̑ любве́ не поро́чныя тв҃и . тѣ́мже дне́ь всеста́вю тв҃и па́мять пра́зднѹемъ , и̑вооп҃ща́емъ непре ста́нно , прослабля́шаго тѧ̑ е̑ди́наго чла́ко лю́бца .

Ипостихо́вникъ , дню . гла́съ , ѕ҃ . Преподо́бне ѿ́че́ вовію зе́млю . и̑ны́нѣ , дню .

К кс҃ Трети́е обрѣте́нїе чтны́мъ главы́ , ст҃а́го сла́внаго про́рка и̑пр҃тчи , кр҃тлм гнм̑ іѡа́нна .

тропа́рь , гла́съ , д̑ . Ꙗ̑ко бж҃тве́но во кровище сокрове́но вземли̑ , хс҃ ѿкры́лъ е̑сть главу́ твою́ на́мъ пр҃че и̑пр҃тче . вси̑ оу҃́бо всше́дшеи̑ вто́ю обрѣте́нїе , пѣ́снь ми бг҃огла́сными спе́ва воспо́емъ , спаса́ющаго на́шъ живо́тъ , моли́твами твои́ми ;

кондакъ , гла́съ , в̑ . подо́бенъ , вы шнихъ и̑щи̑ . Пр҃че бж҃їи и̑пр҃тче бл҃гти .

Ипро́чая слу́жба , навече́рнїи , и̑на оу҃́трени , и̑на литѹ́ргїи неизмѣ́нно , пи́сана , февруа́рїи , кд .

Ст҃а́го а̑по́стола ка́рпа , е̑ди́наго ѡ҃ . кѕ҃ а

и̑ ст҃а́го великомч҃ника геѡ́ргїа но́ваго , пѣ́тра да́вшаго ѿ безбо́жнаго царя̑ вели́ма тѹ́рскаго .

в҃ е́черъ , о҃бы , ка҃ . и̑ аги̑ возва́хъ , ѵ҃тры , на ѕ҃ . а̑ плѹ , г҃ , гла , а̑ . по , прехва лнїи . и̑ мч҃ку , г҃ , гла , е̑ . по , ра́дѹнемъ .

в҃ ла , гла , ѕ҃ . Пр҃ійдѣ́те мч҃колю́бцы бж҃и . и̑ны́нѣ , бо , і҃ли кр҃тово . и̑сти , вош҃ .

т҃а́же , мч҃ку , вострихо́мъ , гла , д̑ .

Праведникъ ꙗ̑ко фи́никъ процвѣте́тъ .

Страдалецъ доблестве́нный . е҃ ла , гла , и , самогла́сенъ . Велі́ко мч҃не хс҃ъ геѡ́ргїе . и̑ны́нѣ , бо , і҃ли кр҃тово . про , а̑плѹ гла , г҃ . А̑пле ст҃ы́и , пи́санъ , о҃ , а̑ .

мч҃ченикѹ , тропа́рь , гла́съ , д̑ .

Бж҃ественымъ желанїемъ , ѡ҃ю́наго бо́зрста вѣ́сь ва́мъ себѣ̀ г҃ви возло́жи́въ . и̑ молитвахъ и̑простѣ́хъ о́бразъ бы́въ добродѣ́тели . богатьствоже и̑зла́вѹ , и̑доброро́дство тѣле́сное ꙗ̑ко нетлѣ́вшее презрѣ́въ , и̑ха е̑ди́наго ѡ҃дша возлюби̑ е̑е́и̑ , того и̑́стиннаго е́вща бга̀ вътр҃цѣ поклоня́ема , пр҃енечестивыми тѹ́рки пропове́далъ е̑е́и̑ . и̑ерацы́нскѹю

вѣ́рꙋ , и҆зако́ны махме́товы по́ногама по
прáвъ , и҆мꙋчи́телѧ оу҆жаси́въ . и҆мꙋче́нїѧ
вѣ́нцемъ оу҆краси́въ ѥ҆ѧ̀ сла́вне . къ҃не́нымъ
востекла́ ѥ҆ѥ̀ ликосто́нїе́мъ , премꙋ́дре
гео́рге́ . моли́ хва̀ бга̀ , сохрани́ти о҆́тече
ство тво́ѥ . и҆спасти́ правосла́внаго цр҃ѧ ,
и҆люди́ и҆гра́дъ , и҆же тво́ѧ по҃двиги прѝсно
почита́ющихъ :

на҃ꙋтрени , на҃бгъ гл҃ . т҃ропа́рь , а҆по́
столꙋ , к҃ . сла́ва , мꙋ́ченикꙋ . и҆́нъ ,
бг҃ороди́ченъ . і҆ обы́чныѧ кадѝ́ла .
кано́нъ , вошх҃та́и , ѡ҆́смогласе́нъ ,
на д҃ . и҆ а҆по́столꙋ , на д҃ . гла́съ , д҃ .
і҆ мꙋ́ченикꙋ , на ѕ҃ , гла́съ , тонѯе .

по г҃ , пѣ́сни , конда́съ , а҆по́столꙋ ,
гла́съ , д҃ . подо́бенъ , и҆ви́ѧ днесь .
Ꙗ҆́ко звѣ́здꙋ преѕвѣ́тлꙋю цр҃кви вегда̀
ста́жа тѧ҆ а҆по́столе ка́рпе . чюдесъ твои́хъ
мнѡгоподава́нїемъ проѕвѣщае́ма . спасѝ
вѣ́рою чтꙋ́щихъ па́мять твою̀ .
і҆ вѣда́лны , а҆по́столꙋ , и҆мꙋ́ченикꙋ .

по ѕ҃ , пѣ́сни . конда́съ , мꙋ́ченикꙋ ,
гла́съ , д҃ . подо́бенъ , ѡ҆́коро пре́варѝ .

Звѣ́здо свѣ́тлаѧ а҆́вгиѧ непрелѣ́стнаѧ
ми́рови , правéднаго сл҃нца хва̀ возсвѣщаю
щи . зарáми твои́ми стразстотерпче ,
велїкїи́ мꙋ́ченице хв҃ъ гео́рге́ . и҆спрелѣсть
погасѝлъ ѥ҆ѥ̀ срацы́нскꙋю вѣ́ю . и҆махме́то
ва преда́нїѧ и҆зако́ны , по́ногама своѝма
попра́лъ ѥ҆ѥ̀ . и҆ безако́ннаго цр҃ѧ , и҆мꙋчи́
телей оу҆жасѝлъ ѥ҆ѥ̀ , кр҃е́пкимъ ѳ҆́ ѳерпѣ́
нїемъ . и҆ вѣ́рнымъ подаѥ́ши свѣ́тъ ,
молѧ́ѧ къ҃бгꙋ непрестáнно ѡ҆́бщихъ на́съ ;

свѣтúленъ сто́мꙋ . сла́ва , і҆нн҃ѣ , бо .
нахвалúтѣхъ , стихи́ры , мꙋ́ченикꙋ ,
на д҃ . гла́съ , и҃ , самогласны . сла́ва ,
гла́съ , ѕ҃ . ра́дꙋйсѧ и҆верели́ѧ . і҆нн҃ѣ ,
бг҃ороди́ченъ . настихо́внѣ , вошх҃та́и .
сла́ва , мꙋ́ченикꙋ , гла́съ , б҃ . прі҆и́дѣ
те мꙋ́чениколю́бцы наслади́мсѧ . і҆нн҃ѣ ,
бг҃ороди́ченъ . на литꙋ́рги́и , сла́же́нна
ѡ҆́ канóна ст҃а́го , пѣ́снь , г҃ , и҆ ѕ҃ ѧ .

и̑ вс҃ѣ̀ слу́жба мⷭ҇ченическам҃ . и̑ причасте́ .
в̀ па́мять . Вто́рыѧже дне́ь ѡ҆брѣте́нїе чⷭ҇тны́
моще́й преподо́бнаго ѻ҆҃ц҃а на́шего макарі́а
и̑гу́мена колази́рскаго чюдотво́рца .
т҃ропа́рь преподо́бному макарі́ю , гла́ , и̑ .
лезъ твои́хъ . пи́санъ , ѕ҃е , г҃ . ко́нда́къ ,
гла́съ , ѕ҃ . подо́бенъ . в̀ вы́шнихъ и̑щѧ̀ .
К вы́шнихъ желам҃ , воздержа́нїемъ и̑стр҃ѹ
ды̀ и̑пщты напита́въ сѧ̀ . жела́нїе пло́ти
свое́м҃ ѡ҆бу́здавъ , и̑чюдеⷭ҇ъ да́ръ прїи́мъ
ѻ҆҃х҃а бг҃а . свѣти́лникъ на́вимъ преⷭ҇вѣ́тлыи .
тѣ́мъже х҃ва цр҃кви сла́витъ т҃а̀ вс҃ѣ̀ ,
преподо́бне макарі́е ѻ҆҃че на́шъ .
Ст҃а́го ѕ҃ѣнно мч҃ника ферапо́нта . а̀ллилу́їа҃ .
П р҃бнаго ѻ҆҃ц҃а на́шего никиты , а҆рхиепⷭ҇па
халкидо́нскаго . ¶ преставле́нїе и̑же во
ст҃ы́хъ ѻ҆҃ц҃а на́шего и̑гна́тїа , е҆пⷭ҇па ростó
вскаго , чюдотво́рца . А҆ще и̑зво́литъ
настоѧтель пѣ́ти слу́жбу преподо́бному ни
ки́тѣ , вкупѣ́ свѣтлемъ и̑гна́тїем҃ . п҃ оѥ́мъ
и̑мъ , и̑́коже михаи́лу сина́ву слео́нтїемъ
ростóвскимъ . его̀ мц҃а въ кг҃ . т҃ропа́рь ,
никитѣ . п҃ рави́ло вѣ́рѣ . п҃ и̑ва́нъ , ѕ҃е , в̀ .

ко́нда́къ , гла́ , и̑ подо́бенъ , и҆збра́нной .
Свѣ́тлостїю дѣ́лъ свои́хъ проѣ́м҃ прⷭ҇бне ,
а҆ггельскомꙋ престо́лꙋ наслѣ́дникъ бы́ти ни
ки́то . и̑́ако слнце блнета̀ свое́й па́ствѣ
ѻ҆҃че , вс҃ѣ̀ бж҃твены́хъ ꙋ҆чені́н и̑по́лнь .
тѣ́мъ зове́мъ ти̑ , ра́дꙋе́мъ халкидо́нꙋ
ꙋ҆до́брение т҃ропа́рь , и̑гна́тїю , гла́ , д҃ .
Бг҃оносцѣ́м҃ прⷭ҇вѣ́тшьем҃ ꙋ҆чені́емъ , ѿтль
ства прїе́мъ па́ствꙋ , а҆пⷭ҇толомъ наслѣ́ди
тель бы́въ . тѣ́мъ прїе́мъ ѻ҆҃бг҃а да́ръ чюде
се́мъ , ѿтлю ѻ҆҃че и̑гна́тїе . молѝ х҃а бг҃а ,
да спасе́тъ дш҃а на́ша .
ко́нда́къ , и̑гна́тїю , гла́съ , д҃ . подо́бенъ ,
и҆́вимъ дне́ь . И҆́вимъ днеⷭ҇ь преⷭ҇вѣ́тлам҃
память твоѧ̀ , ѿтлю прⷭ҇бле́нне и̑гна́тїе .
ѵ҆мире́ свѣ́тло сі́ѧюще , ѡ҆бла́ѧюще всѣ́мъ
бж҃ественое сі́ѧнїе .
Ст҃ы́м҃ преподо́бно мⷭ҇ченицы ѳеодо́тїи ,
дѣцы . т҃ропа́рь , гла́съ , д҃ . До́брод҃ѣ
тель бг҃опрїа́тно мⷭ҇ченице повели́гла е҆сѝ ,
х҃во прїа́телице бы́еть чи́стое , не҃та́го дха
до́мъ возлюбле́ . ѻ҆҃нюдꙋже поѕрами́ла е҆сѝ
врага̀ борющаго ро́дъ , и̑же до́бре страда́вши

йповѣкла ёѥи копронима дѣодо́вїе мечемъ
вѣ́ры . йкчерто́гу нѣ́ному престависѧ .
вѣ́рою йже тебѣ чтущимъ , прѣ́но проѣ́м
щи ве́лїѧ мл҃ти . п о с҃ , пѣ́ени , конда́къ
гла́съ , в҃ . подо́бенъ . твердыѧ . Трвда́
ми живо́тъ нетрѹ́дный достигла ёи . кро́
вїюже копронима оу҃давила ёи мч҃нце , вкве
рнаго врага хр҃ѣ церкви , вевгрѣ́нная де
о́до́ѣе . невышними ра́дѹешисѧ вшйнь
етвы , чтущихъ па́мать твою покрыва
ющи .

Вто́йже дн҃ь преставле́нїе ст҃а́го бл҃же́ннаго
ѡа́нна хр҃а ра́ди оу҃ро́днваго , оу҃стюжьскаго
чюдотворца . Тропа́рь , гла́съ , е҃ . нагo
то́к тѣ́лесною . П и́санъ ноемврїѧ , а҃і .
конда́къ , гла́съ , а҃ . І ѡа́нне прему́
дре земныѧ сла́вы невозлюбивъ . того́
ради я҃ко неистовъ ѧ҃ твора́ , жела́ѧ цр҃ь
етво небе́сное навлѣ́довати . оу҃дре́нїе и
оу҃коре́нїе прїе́мла , нагото́ѹ йзно́й терпѧ .
тѣ́мъ нын҃ѣ вонгглы ликѹ́еши , моли́ хр҃а
бг҃а задѹ́ша на́ша .

д҃ л҃ П рѣ́внаго ѡ҃ц҃а на́шего и҃ва́кїѧ далма́тскаго .

а҃лли́лѹїа . ю҃ , гла , и҃ . ю҃ , я҃ко начатки .
Я҃ко оу҃го́дникъ бж҃їи вѣ́рныи , похвѣ́
церкви ревностїю ражегсѧ . бро́зды оу҃але
нтовы оу҃державъ , прѣчески томѹ о҃зятво
ре́нїи ц҃ркви , па́гѹбнѹю емерть прѣ́рече
преподо́бне . прѣ́но моли́ ѡ҃на́въ чтущихъ
т҃ѧ , йва́кїе преподо́бне .

С҃та́го мч҃енника е҃рмїѧ . а҃ллилѹ́їа . л҃а г
мнкѹ , ко҃ , гла , с҃ . по , е҃же ѡ҃на́въ .
Йже похр҃тѣ оу҃ре́рдно подвизавсѧ , вѣ́кди
нахъ доблихъ мѹ́жество етажа́ мч҃енїче
е҃рмїе . безако́нныихъ злоѹ́мышле́нїе
поправъ хр҃ѣю внлею . ѡ҃чаро́вныихъ напое
нїи невреди́мъ пребы́сть . Зовы́и
бг҃ъ е҃сть вомно́ю , йникто́же
на́мъ .

у҃ а҃

Мѣсяцъ Іюнїй, а҃ дн҃ь, а҃ нас҃ъ

еі҃. а҆нощь, ѳ҃.

Ст҃аго мꙋченика і҆оустина ѳилософа, і҆иже с нимъ. а҆ллилꙋїѧ. кондакъ, і҆оустинꙋ, гласъ, в҃. Премꙋдростїю бж҃ественыхъ т҃и словесъ і҆оустине. цр҃кви бж҃їѧ всѧ оукрасившисѧ, и҆житїѧ свѣтлостїю миръ о҆свѣщаѧ. и҆злїѧнїѧже ради крови вѣнецъ прїемъ. со а҆гг҃лы предстоѧ хв҃и, моли непрестанно ѡ҆ всѣхъ насъ.

Втойже дн҃ь прпдбнаго ѿца нашего дїонисїѧ глꙋшицкаго чюдотворца. слꙋжба е҆мꙋ поетсѧ сице. вечеръ поемъ, бл҃женъ мꙋжъ, а҃, а҆нтиѳонъ. на г҃и возвахъ, о҆ставимъ, стиховъ, ѕ҃. і҆поемъ, стихѣры, гласъ, д҃. подобенъ, дастъ знаменїе. слава, гласъ, и҃. преподобне и҆ бг҃обл҃женне. і҆ нн҃ѣ, бг҃ородиченъ, а҃. выходъ. прокименъ дн҃ю. чтенїѧ, г҃, преподобническїѧ. на стиховнѣ стихѣры, гласъ, в҃. подобенъ, доме е҆ѵфраѳовъ. состихи и҆хъ.

гла, гла, s. же подобазѹ. инѣ, бо. ѡ̑лладави, втойже глаⷭ. тропарь глаⷭ, а. вжтвенею любовїю. пиⷭанъ, гѣ, і. гла, инѣ, бо, а, глаⷭ. ѡ̑пѣ. наѹ̑трени, наⷭ гѣ. тро, втомѹ, в. гла, инѣ, бо, а, погласѹ. іобы, стихологїа. неⷣалны. неⷣолиелеѡ. чтенїа, прпⷣнаго діонисїа. степенна, а, анти, д го глаⷭа. прⷭимень. чтна прⷭгмъ смрть. стихъ. что воздамъ гви. вожко дыханїе. єⷭалїе, ѡ̑мѳ, за, мг. вѣ мнѣ предана бѹдеть. по нмъ ѱалмѣ, стихⷣра глаⷭъ, в. радѹйсѧ прⷣбне ѡ̑че діонисїе. канонъ вцⷣ, ирмо, на s, глаⷭъ, и. мкѡгими водержимъ. втомѹ канонъ, на и, глаⷭъ тойже. катавасїа, ѡ̑вєрзѹ оⷱета моа. по в, пⷣни, кондакъ, глаⷭъ, и. подобенъ, взбранной. вс все оⷱмное желанїе кгѹ. писаⷭ, гѣ, і. инсо. по д, пⷣни, свѣтиленъ, в. слава, инѣ, бгородиченъ. нахвали стѣхъ, стихⷣры, на д, глаⷭъ, в.

по, єгда ѡ̑древа. гла, гла, и. на̑небо текѹщю. ины, бо. влⷱце пріими. влаговелов̑іе велик̑ое. малтѹргін, важе нна ѡканона стаго. пѣснь, г ѧ, и ѕ ѧ. прокимень, глаⷭъ, з. чтна прегмъ смерть. стихъ. что воздамъ гви. аплъ кгалатомъ, зачало, єгі. алли лѹїа, гла, s. блаженъ мѹжъ боᲂᲂᲂ

вла, гла, г. встретотерпчевкам лвча. ины, пра. или бо. тро, никифорв, гла, д. правило вверѣ. ве, в. имчнкв. тро, гла, д. Житїе наземан добрѣ окомлам ѕтрадаче, мтынами ичастыми мтвами ителезами. пакиже квстраданїю мжевки оустреманем, перѣкое обличилъ ейн нечестїе. тѣмже цркви бысть оутвержденїе, ихрести анѡ похвала іоанне прнопамятне. наоу трени, наѣгъ гь. аще, н ца. тро, пра, а. иникіфорв, а. вла, мв. ины, пра, или, бо. кано, пра, или бо, на ѕ. иетымъ на и. по г, пѣ, ко, никифорв, гла, д. по, мвием дне. Повѣдныи вѣнецъ Ѯниките, въ нбе дне якѡ прїе ѡбга. спаси вѣрою чтвщам тѧ, якѡ втлм хва іеучителм. іякѡвъ. таже, вѣдалень, никифорв. вла, мчнкв. ины, бо. по ѕ, пѣни, кондакъ мученикв, гласъ д. по, возневыием. Морекѹю плавам пучинѹ кѹплею, ѡвостока тщашем кѣ вервѹ. но егѡ призвавшѹ тѧ. тыже кѹ плю оставль, якоже матѳеи мытницѹ.

итомѹ повѣдова кровїю мученїем, времеными ипѹпивъ непреходимам. ивѣне новѧ неповѣдимыи. іако. по, д, пѣни, ввѣ, никифорв, имчнкв. нахва, встры, на ѕ. никифорв, г. по, гла, и. Ѯпревлавное. имчнкв, г, гла, а. по, прехвалнїи. вла, мчнкв. наоутрени. по. ивоо. вла, мчнкв, гла, ѕ. не цркве торжествѹетъ. налитѹргїи, слѹжба мчническам. аще изволитъ настоятель пѣти сполїелеого келико мчнкѹ іоанну. поемъ емѹ вице. вечеръ, пое. блженъ мжъ, а, анти. наги возва, стави, сти, и. иполемъ, встры, гла, б. по, кими похвальными. вла, гла, и. днебчтное торжество. іннѣ, бо, а и, поглавѹ. ныхо. тро, дню. ичтенїем, г, мученичевкїм. нанхожденїи, встра, встаго, егоже ѣсть храмъ. иестомѹ, встры, гла, а, самоглны. вла, гла, е. вострѹбнмъ духовною цѣвницею. іннѣ, бо, ѡлфави. наоутрени. встры, гла, д. по, якѡ доблм, сертихнихъ. вла, гла, ѕ. встретотерпчевкїм лвча. іннѣ, бо, ѡлдави поглавѹ. наоутрени.

Аще есть, н҃ца. по обычныхъ стихологїѧ
сѣдалны пра҃, и ст҃ому. и чтемъ мч҃нїе ст҃а
го. полїелеѡ, и сѣ, ст҃ому. сла҃, іны, бо҃.
сте҃, а҃, анти҃, д҃ го гласа. про҃, гла҃, з҃.
возвеселитсѧ праведникъ о гдѣ. сти҃.
Услыши бж҃е мл҃тву. всѧко дыханїе. Еѵа
лїе, ѿ луки, за҃, рѕ҃. по н҃ мъ, ѱалмѣ,
стра҃, гла҃, ѕ҃. днесь цр҃кви ликоствуетъ.
канонъ пра҃, или бц҃ѣ, соірмосомъ, на ѕ҃.
и ст҃ому, на н҃, гла҃, д҃. катавасїѧ. ѿве
рзу оуста моѧ. и ли пра҃. оба лика вку
пѣ. по г҃, пѣ, сѣ, два. сла҃, іннѣ, бо҃.
по ѕ҃, пѣ, ко, мч҃нку, гла҃, д҃. по.
вознесыисѧ. морьскую плаваѧ пучину.
іиковъ. по д҃, пѣ, свѣ, в҃. сла҃, іннѣ,
бо҃. нахвалитѣхъ. стры, на д҃, гла҃, а҃.
по, прехвалнїи. сла҃, гла҃, в҃. прїидѣте
мученїколюбцы. іннѣ, бо҃. славословїе
великое. налитургїи, бл҃женна ѿкано
на ст҃аго. пѣснь, г҃ ѧ и ѕ҃ ѧ. прокиме,
гла҃, з҃. возвеселитсѧ праведникъ.
сти҃. Услыши бж҃е молитву. Апл҃ъ,
коефе, зачало, сл҃г. аллилуїѧ, гла҃, д҃.

возваша праведнїи. сти҃, м҃ ноги скорби.
Еѵалїе, ѿма, за҃, лѕ҃. при. впамѧть.
Ст҃аго мч҃нка лукїѧна. іиже сним. г҃ з
Принесенїе чтныхъ мощей, ст҃аго велико
мч҃нка бл҃говѣрнаго цр҃вича кн҃зѧ дими
трїѧ, московскаго и всеѧ русіи чюдотво
рца. Служба, бл҃говѣрному цр҃евичю ди
митрїю. поетсѧ сице. Аще хощетъ на
стоѧтель, или еклисїархъ, творимъ бдѣ
нїе, или ни. вечеръ, поемъ. бл҃женъ
мужъ. славу, а ю. на г҃и возва, оставимъ,
сти҃, н҃. и поемъ, стры, гла҃, е҃. по,
радуйсѧ. цр҃твовавшаго наземли.
іны стры, гла҃, в҃. ними похвальными.
сла҃, гла҃, и҃. кто ѿземныхъ подостоѧ
нїю. іннѣ, бо҃, а҃, втойже гласъ. или,
празднику. выходъ. про, дню.
чтенїѧ, ст҃ому, г҃, мученическїѧ.
на исхожденїи, стихѣра ст҃аго, егоже
есть храмъ. и ст҃ому, самогласны, г҃,
гласъ, и҃. паче плотьскаго бл҃городїѧ.
стихъ, в҃. и оваго страдальца. сти҃, г҃.
сопрестолное слово ѿчее. сла҃, гласъ,

тóйже . п рíйдѣте празнолю́бцы . íннѣ , бо , ѿ̀лфави́ . вто́йже гла . навти , втры , гла , н . по , что̀ вамъ наречéмъ . в тихи́же глемъ . пра́ведникъ я́ко фи́никъ процвѣтéтъ . б и . насаждéни вдомý гни . в ла , гла , s . п рíйдѣте вéрнїи во вто́рую цéковь . íннѣ , бо , ѿ̀лфави́тины , по́главý , íли́ празни́кý . тро , гла , д . Ц ркóю дíадúмою óдѣ́жнъ бгомýдре мýче нúче . Писáнъ , маíмъ въ ѣі . навнýтрени набгъ гь . а́ ще éсть , н ца . тро , пра , два . в ла , вто́мý . íннѣ , пра . íли́ бо , а . íпо óбы , ка , вѣ , пра , н вто́мý . Нчте , óрожéнїи вта́го , новýѣ́мїи его̀ . полéлеш , нетъ , вто́мý , гла , н , ѿмладéньства дшéю , в . ела , íннѣ , бо . и чтéмъ , в лóво похвáльное мýченикý . є мóже нача́ло . б лáго íчлколю́бнаго бга на́шего . втепéнна , а , íнти , д го глáса . п ро . в ѕвели́чимъ прáведни бгъ новýповáе нáнь . сти . о ўслы́ши бже мóлтвý мою . и ѥ́мко дыха́нїе . ѥ vi аїе , ѿ лóки , за , рѕ . п о нмъ ѱáлмѣ , втра , гла , н . и змладéньства íзгнáнъ бы́ѣть .

кано́нъ бцы , гла , б . нетрéнý необы́чнý . вoирмосо , на́ s . íли́ пра . и́мчникý на и , гла тóйже . по г , пѣ , вѣ , б . ела , íны , бо . íли́ пра . и́чтéнїе вто́мý , ѿ по хва́лнаго . по s , пѣ , ко , гла , н . вогíм днéвь блгоцвѣтýщам ѿ́дель , пи́санъ , ма́íмъ въ ѣі . íнко . по д , пѣ , вѣ , я́ко цѣ кравнéйшїи , б . ела , íны , бо . íли́ пра . наука , втры , на д , гла , д . по , да́втъ знáменїе . ела , гла , н . прíйдѣте днé вобщи́н . íны , бо , гла тóйже . влуце прїи́ми́ . íли́ пра . влаговéлові́е вели́кое . потрн вто́ . тро , вто́мý . ела , íны , бо , а , вто́й гла . ѥ́ктенїи , íѿпý . налитýргíи , ли́же на ѿканóна вта́го . пѣ , г ж , н s ж . про. ко́збевели́тѣм прáвенникъ . áплъ , íгнмо , за , вчк . áлилýїм , гла , д . прáвенникъ я́ко фúнїи . сти . насаждéни вдомý гни . ѥ́ваґлїе , ѿ́ íоáнна , за , нв , ев , г , попáвцѣ . при . в пáмя́ . Сíм слýжба поéтсѧ , íнаýѣ́нїе бгоговѣ́рнаго цре́вича димúтрїя . мца маíмъ въ ѣі , днь , напáмять прпбнаго ѿца на́шего пахóмїя вели́каго .

д Ѝже въ̀сто́ихъ ѿ҃ца на́шего митрофа́на ,
патрїа́рха конста́нтина гра́да . тро҃ , гла ,
д҃ . пра́вило вѣ́рѣ . е҃ , в҃ . ко҃ , гла , д҃ .
по҃ , на́вием днесь . ѿ҃ младе́ньства на́ви
лем е҆́ви че́сте́ во́ѹдъ , ѥ́тль бы́въ и҆́збра́нъ
хв҃и . е҆мѹ́же е҆́вре́ї́ем в҃зыва́ше . равенъ
е҆́ви ѿ҃цѹ и҆́дхови ; с҃та́го вщ҃е́нно мч҃ника
дорофе́а е҆́ппа тирско́го . а҆ллилѹ́їа . ко҃ ,
е҃то́мѹ , гла , е҃ . До́бродѣ́тельми ї҆́ма
и҆бже́ствленьими сѹ́че́нїи , па́че́влица и҆́стра
да́нїи бла́же́нне о҆бли́ста́лъ е҆́ви . просвѣ́ти
е҆́ви зе́млю дорофе́е , ѿ҃гна́въ мгл҃ѹ мно́го
бо́жїа , и҆́лю́тыа е҆́ре́си . сего́ ради па
мать твою свѣ́тло пра́зднѹем҃ъ .
д с҃ Прпбнаго ѿ҃ца на́шего и҆ларїо́на долма́т
скаго . и҆ прпбнаго ѿ҃ца на́шего вивариона .
а҆ллилѹ́їа . и҆ ли́ тро҃ . бже ѿ҃цъ на́шихъ .
генвара҃ , і҃ . ко҃ , і҃ларїо́нѹ , гла ,
в҃ . по҃ , т҃ вердыа . О҃ гра́ды живо
но́сныа тѝ па́жити , пастырьски невре
ди́мо ста́до вожлѧдѣ́ . і҃ма́ем бы́встою
дѣ́лъ велїкъ , но́выи і҃ларїо́не . по́бо́го
че́стїи мно́ги мѹ́ки не́кѡ́рени прїе́мъ ,

тѣ́мъ вовсерадо́стный живо́тъ вре́ли́ем
го́рнаго вїо́на . моли́ за́ны преподо́бне ,
ко҃ , вивариѡ́нѹ , гла , в҃ . по҃ , вы́шнихъ
и҆щѧ́ . Вы́шнихъ силь подражавъ препо
до́бне , о҆́бразъ пти́чь житїе́ пожи́въ .
вре́менная взабытїи положи́въ . непре
ста́нным желанїе́мъ влеко́мъ , къ небе
сны́мъ добрѡ́тамъ хв҃а , дондеже то
го достигъ вивариѡ́не . моли́ непреста́нно
ѡ҃ве́хъ нас҃ъ . с҃та́го вщ҃е́нно мч҃ника
ѳеодо́та а҆нкирьского . а҆ллилѹ́їа .
с҃та́го велико мч҃ника ѳеодора стратила́та .
ве́черъ , подобы́чнои стихоло́гїи . на́ги во
зва , стры , по , е҃то́мѹ , на́ ѕ҃ . гла , гла ,
е҃ . дне́сь вое҃́ма . і҃ны , бо҃ . наѣти , бо҃ .
гла , гла , и҃ . бжїихъ даро́въ . і҃ны , бо҃ .
тро҃ , гла , д҃ . бо́йньствомъ не́тли́нным .
февраа́ , и҃ . на҆ѹ́трени , о҆́бы , стихоло́
гїа . кано҃ , бо҃ . и҆ е҃то́мѹ , на́ ѕ҃ . чтемъ
мч҃е́нїе его́ . по ѕ҃ , пѣ , ко҃ , е҃то́мѹ .
и҆щи́ , февра , въ и҃ . наѣти , вотан .
гла́ва , гла , и҃ . страдалчески́и вста́вль
вокѡ́ръ . і҃ны , бо҃ . на҆нтѹ́ргїи , бл҃же́нна .

пѣ, г҃ л, и҃ s, пр҃о, гла, 3. Возвеселимъ
правѣникъ. стн҃. Услыши бже гла мои.
а҃плъ, кѵріе, за, вчв. а҃ллилоу҃їм, гла,
д. Правѣникъ ꙗко финикъ процвѣтетъ.
єѵаггеліе, ѿма, за, лѕ. Кенаніи. Вѣрнмъ.
Іже воистыихъ ѻ҃ц҃а нашего кирила, а҃рхіепи
скопа алеѯандрійскаго. Вечеръ, обычнаꙗ
стихологіи. На҃ги возва, стры, по, сто
мѹ. гла, гла, s. Елгінрабе. іны, бо. на
сти, воо. гла, гла, s. Чтче бжіи. іны,
бо. тро, гла, и. Православію наставниче.
о, аі. ко, гла, s. по, є҃же ѻ҃на свершн.
Безно намъ оученіи ігословіи источилъ
еси ѩвѣ, ѻ҃источниче вламовъ. Ереи по
трѹжающѹ блженне кирле. Нестадо невре
димо ѻ҃треволненіи спасающѹ. Концемъ
бо ты еси преподобне наставниче, ꙗко
бжтвенаꙗ ѩвлаꙗ. Настн, воо. гла,
гла, s. Навлѣдниче бжіи. іны, бо.
Иоантѹргіи, слѹжба вѣм, г҃е, ні.
В тоиже день преставленіе преподобнаго
ѻ҃ц҃а нашего кирила ігѹмена бѣлозе
рскаго. Иже изволитъ настоятель.

творимъ бдѣніе. На малѣи вечерни
на҃ги возвахъ, стры, на д, гла, а. по,
прехвальніи. Слава, гла, s. Преподобне
ѻ҃че ѩвленіемъ бжіимъ мтре. іннѣ, бо,
поглавѹ. На литн, стры, гла, б. По,
доме ефра҃до, востихи ихъ. сти, а.
Чтна прегмъ вмерть. стн҃, б. Блженъ
мѹжъ боѩвѣга. Слава, іннѣ, бо, гла,
ипо, тоиже. На стр҃ѣхомъ, тро, гла, а.
Г҃а ко кринъ вповетыни двдѣски процвѣлъ
еси ѻ҃че кирле, Зловерглвтіи терніе ніко
ренилъ еси. ѩвнеи собралъ еси оученикъ
мнѡжество, страхомъ бжіимъ невои оуче
ніемъ наставль. Ихъже ндоконца ꙗко
чадолюбивыи ѻ҃ц҃ъ неостави повелѣ.
да вси вопіемъ. слава давшемѹ ти крѣ
пость. слава вѣнчавшемѹ тѧ. слава даю
щемѹ тобою всѣмъ ицѣленіе.
Слава, іннѣ, бо, а. Ектеніа малаꙗ.
И ѻ҃пѹстъ. Навечерніи вечерни.
Поемъ, блженъ мѹжъ, первую славу. На҃ги
возвахъ. Оставимъ сти҃, и. Ипоемъ
стихиры, гласъ, д. По, Здѣсь свыше.

ѵкѕ

йнеи , стры , гла , и . по , что вы наре
чемъ . слава , глас҃ъ , s҃ . іже по образ҃ъ
воблюдъ . іннѣ , бо , а . выхо . про
дню . чтенїм , г҃ . преподобническїм .
наивхожденїи . стра , стаго , егоже есть
храмъ . йпрпбномъ стры , гла , в҃ . само
гласны двѣ . сла , гла , и . йвщвленїм
обильно . іннѣ , бо . безневѣстнам дво .
наги . стры , гла , а . по , ненымъ
чинѡмъ , совстихи ихъ . сла , гла , s҃ . тезо
именитое звание прчтым . іннѣ , бо .
творецъ іизбавитель . наклгвение хлѣ
вѡмъ . тро , глас҃ъ , а . ка ко крнн бпвсты
ни . два . писанъ намалвй вечерни . и вце
дво , а . вдоутренже . йналитвргїи .
поемъ слѹжбѹ прпбномѹ кирилѹ . вовсемъ
подобно , якоже оуказам его мца въ а ,
прпбномѹ дїоннсїю , глѹшицкомѹ . точїю
здѣ . поѡпѹстѣ оутрени , помазѹю
тем братїм етым масломъ , ѡкадила
стаго . и поютъ стихрв самогласнѹ ,
вже болитъ єкаисїархъ . кондакъ .
кирилѹ , гла , и . подобенъ . бзраннѡ .

гко преобидѣвъ тлѣннам , йдолѹ вле
кѹщам мѹдрованїм ѡче . квышнемѹ
течнїю радостно оустремилсм єси . йтамо
светыми пребывый трцѣ прстомъ моли ,
ѡбразѣхъ вохранитнсм ствдѹ твоемѹ . якоже да
стое твое оупокое празднѹюще вопіемъ .
радѹйсм пребложенне кирилле ѡче нашъ .
стаго вщнно мчнка тимѳфм єппа 1 3
првскаго . аллилѹїа . стыхъ апл҃ъ , 11 5
вардоломем йварнавы . вечеръ , обычнам
стихологїм . наги возвахъ , стихры
по , на s҃ . слава , гла , s҃ . варнаво
прехвальне . іннѣ , бо . наги , воохтан .
сла , гла , и . апле всѣсовъ . іннѣ , бо .
тро , гла , г҃ . апли стїи . е , кв .
надоутрени , обычнымъ стихологїм .
канонъ , воохтан , єдинъ . йстымъ
два , на и . по г , пснн , кондакъ вардо
ломею , гла , д҃ . по , гавнем .
гавнем днь сланце цркви . оучнїм свѣт
тасетьми , йчюдевы страшными , про
свщам чтѹщам тм , вардоломее гнь
апле ; йнкогъ . по s҃ , пснн ,

ко, варна́въ, гла, г҃. по, два́ дне́въ. Г҃нь
бы́лъ е҆ѣ́и вое́нетїнныи а҆ржи́тель, и҆пре́ста
тель пока́заѧ се́дмьдеѧтимъ. вкупѣ
же бы́лъ е҆ѣ́и непа́бломъ вѣ́рою пра́выи, про
повѣ́давше спе́сово прише́ствїе. его́ ра́ди
пѣ́сньми твою́ бжтве́нную па́мать варна́во
почита́емъ. налитоу́рги҃и, бл҃же́нна вар҃о
ломе́ю а҆пло́у, пѣ, г҃а на д҃. Варна́въ, пѣ,
ѕ҃а на д҃. про, гла, и҃. вою́ зе́млю.
ети҃ и҆ бе҃а повѣ́даю. а҆пло́ъ вѣ́дѣ́ни҃хъ,
за, кн҃. а҆лли́лоу҃ї҃а, и҆повѣ́дь не҃ба. е҆ѵ҃ліе,
ѡ҃лоу́кы, за, на. кенани. вою́ зе́млю;

в бі҃ Пр҃пбнаго ѡ҃ца на́шего а҆ндрі҃а вели́каго.
и҃ пр҃пбнаго ѡ҃ца на́шего, петра́ а҆фо́нскаго.
и҃ а҆ги воз҃ва́хъ, стихи́ры подо́бны,
е҆ты́мъ, на ѕ҃. сла́ва, гла҃съ, ѕ҃. пр҃пбнїи
ѡ҃цы вою́ зе́млю. и҃нъ, бо. наети,
воо́хта́и. сла́ва, гла, ѕ҃. и҃же по́бразѹ
воблю́ще. и҃нъ, бо. тропа́рь, гла҃съ, д҃.
бже ѡ҃цъ на́шихъ. г҃е, і҃. наоу́трени,
кано́нъ е҆ди́нъ воо́хта́и. и҃ е҆ты́мъ два
на и҃. по г҃, пѣ́вни, конда́къ петрѹ,
гла҃съ, в҃. подо́бенъ. вы́шнихъ и҃щи.

Оу҃да́ливъ себе́ чл҃вка вожи́тельства. в҃по
ще́рахъ ка́менныхъ и҃ пра́вѣ́да́нїихъ по́жилъ
е҆ѣ́и, жела́нїемъ бжтве́нымъ и҃лиѵ҃во́ю
пе́тре г҃а своего́. ѡ҃негоже вѣ́не́цъ прі҃а́тъ.
моли́ непрестанно ѡ҃ вѣ́хъ на́съ. по ѳ҃,
пѣ́вни, ко, а҆нѹ҃дрі҃ю, гла, г҃. по, два́
дне́въ. Сі҃а́нїемъ дха преве́таго, мѹ҃дре
а҆нѹ҃фрі҃е прове́щьемъ. ѡ҃ста́вилъ г҃а же
бжи́тїи молвы, пѹ҃стыню же достиг҃ъ
прпбне ѡ҃че. возвеселилъ е҆ѣ́и и҃же надовѣ́
ми бга и҃зни҃телѧ. его́ ра́ди прославля́
етъ тѧ҃ хе бл҃же́нне, вели́кїи дародате́ль,
наставниковѣ́ воо҃хта́и. сла́ва, гла, и҃.
і҃ноѥ҃ъ мнѡ́жества наста́вники. и҃нъ,
бо. налитоу́рги҃и гл҃ѹжба вс҃ѧ преподо́бни
чески҃ѧ. Сты́ѧ мѹ҃ченицы г҃и д҃
а҆кили́ны. и҃же вос҃тыхъ ѡ҃ца на́шего три
фи́лїѧ, е҆ппа левкѹ҃и́йскаго. тро, гла, д҃.
а҆гница твоѧ҃ і҃ее. вс҃, ѕ҃ы. тро, сто́мѹ,
гла, тоиже. пра́вило вѣ́рѣ. вс҃, в҃.
по г҃, пѣ́вни, конда́къ трифи́лїю, гла,
и҃. подо́бенъ. въ зе́бранной. Зр҃ѣ́лство
жи́тїѧ чистотѹ҃ дѣ́вства прі҃е три҃ѳи́лїе.

первопрѣстолникъ показа́емъ левкѹе́ю . и
ѝ́менемъ тѣ́мъ провозвѣстѝтель . ѝ́мгѡ
разѹ́мію наста́вль . его́ ра́ди ра́достно вз҃ы
ва́юще тѝ , ра́дѹемъ ѿтлемъ ѹ҃краше́нїе ;
по ѕ , пѣ , ко , гла , в҃ . по , вы́шнѝ ѝ́ца .
Дѣ́вства твоего́ добро́тами , преѹ́чивъ
вши дш҃ѹ ѥ́ . ѝнавыкотѹ́ мѹче́нїемъ во
ѿтечѐ а҃кѝлѝно вѣ́чтна́м , любо́вїю женѝха́
своего́ х҃а ѹ҃мѹ́звѝвшѝма . ѐмѹ́же вопгглы
прѣстоѝши весела́щимъ . ѥ́нѝмиже непре
г дѝ ѿта́й моля́м ѡ҃вѣ́хъ на́съ ; Ѳ҃та́го прока
ѣ́ливе́м . ѝ́же вовсѣ́хъ ѡ҃ца на́шего мефо́
дїа , патрїа́рха конста́нтина града . вече́ ,
подо́бычнои ѳтихологїи . на́ги возва́хъ ,
втры , по , ѳты , ѕ , ѧ , гла , в҃ . прркъ
бжѣ́ственое . ѝны , бо . на́вѳи , бо҃ . по
то́м , гла́мъ . ѳ҃ти . ѕщѣ́нницы твои́
о҃блекѣ́м вправдѹ . ѝпое , ѳтрѹ , мефо́дїи ,
гла , д҃ . вѣ́село дне цр҃кви . ѧ , гла , ѕ .
прр҃че проповѣ́дателю х҃ѣ . ѝны , бо . тро ,
гла , д҃ . Пло́тьскіи а҃гглъ , прр҃кшмъ ете
пень . вторыи прѣтча пришествїа х҃ва , ѝлїа
слáвныи . свы́ше послáвъ ѣ҃ли́ево́ви блгть .

неду́ги ѿгони́ти , ѝпрокаже́нныма о҃чища́ти .
тѣ́мже ѝ҃чтѹ́щимъ его́ то́читъ ѝ҃цѣле́нїе ;
дрѹ́гіи гла , д҃ . пра́вило вѣ́рѣ . ѕ҃ , в҃ .
нощ҃ѹтрени , ѡ҃бы́чныма ѳтихологї́а . кано́н
вїо , е҃ди́нъ . ѝ҃сты́мъ , два́ . по г , пѣ ,
ко , мефо́дїю , гла , в҃ . по , твердыа .
Наземлѝ подвиза́емъ ѧ҃ко безпло́тенъ , ѝ҃не
бе́снам наслѣ́довалъ е҃вѝ мефо́дїе , ѧ҃ко о҃ѹ
ѧ҃вленѝ́въ ѝ҃концѣ́хъ ѝ҃ко́нное поклоне́нїе .
въболѣ́знехъ бо ѝ҃стрѹдѣ́хъ мнѡ́жде бывъ .
о҃блича́м водерзнове́нїемъ , і҃ѡгона ѡ҃мѣта́
ющ҃а́емъ ѝ҃ко́ны х҃вы ; по ѕ , пѣ , ко ,
і҃ели́ею , гла , в҃ . подо́бенъ , вы́шнихъ
ѝ́ца . Прр҃къ вж҃ѝи показа́емъ , ѹ҃гѹ́вѹ бла́го
да́ть прїемъ , войстинѹ тѣ́хъ достóйнѹ ѝ
е҃ли́е бла́же́нне . ѝ҃лїѝ бо бывъ вожи́тель .
ѝ҃ниммъже х҃а бга моля́ ѡ҃вѣ́хъ на́съ , на́вѳи
воо҃хта́и . ѧ , гла , ѕ . Звѣ́зда воз
ѕ҃ї́м . ѝ҃ны , бо . наливѹргіи , про . ты
е҃ѐи і҃ерѐи вовѣ́ки . ѳти́хъ . рече́ гс҃ь гв҃и мо
е҃мѹ . а҃по́столъ , ѡ҃ воборнаго послáнїа ѝ
ѝ҃ковлѧ , зача́ло , нз҃ . а҃ллилѹ́їа , гла ,
д҃ . мои́сѣ́и ѧ҃а́ронъ . е҃ѵа́ліе , ѡ҃ лѹки́ ,

в ѣ1
а ѕ1

Зѧ, ді. к҃нанникъ. б҃ пама҃ть. с҃тлюже,
нцѣи вл҃жбы, ст҃лемъ: С҃таго прка ѧмо
ва. а҃лилу҃їм. І҃же вос҃тыхъ ѿца нашего
тихона чюдотворца. є҃ппа ѧмафу҃нскаго.
а҃лилу҃їм. по ѕ, пѣ, ко, гла, и҃. по,
бзранной. І҃же бж҃твенаго дха бгода
тїю ѝзбранъ ст҃ль ѧбнем, ѝчюдотворецъ
показаем предивенъ. ѩко сл҃нце чюдесы
сїѧ тихоне, памать твоѧ просв҃тлѧ.
тѣмже зовемъ ти, радуйсѧ преславующее
мирꙋ свѣтило:

з зі С҃тыхъ мч҃никъ манꙋила, савелїѧ, ѳїемѧ
ила. с҃могласна, ст҃ра. с҃лава, глас҃ъ,
и҃. в҃ онѣтинꙋ возлюбльше тѧ. їныихъ,
бо. тро, глас҃ъ, д҃. мч҃цы твои гн҃и.
се, в҃. на ꙋ҃трени, ѵ҃ тетем мч҃нїе ихъ.
по ѕ1, пѣни, кондакъ, глас҃ъ, в҃.
подобенъ, в҃ышнихъ ищѧ. В҃ вѣрою хвою
оу҃ѧзвившеем требленїи, всего вѣрно
ѥпившеѧ чашꙋ. перѣкам влжѣнїѧ игордыи
ню наземлю низложисте, трц҃ѣ равночислен
нїи. того оу҃бо ѡвс҃ѣхъ молите:
на литꙋрги, с҃ лжба, ноемврїѧ, кд҃.

С҃таго мч҃ника леонтїѧ. с҃могласнымъ ѥго ни с
ст҃хѣры двѣ. Тропарь, глас҃ъ, д҃.
мч҃никъ твои гн҃и. ѵѣ, к҃. Кондакъ, гла, г҃.
подобенъ. Дважд днесь. Мꙋчителемъ
ѡбличилъ єи лꙋкавое коварьство. І҃ллиномъ
порамилъ єи безбожнꙋю лесть. возвесели
єи а҃ггльскаѧ ликовствїѧ. ѧвилъ єи
бгоразꙋмїе всѣмъ чл҃кмъ. сего ради твою
памать почитаемъ любовїю, мꙋдре леонтїе,
на литꙋргїи, с҃ лжба, ѧпрѣлѧ, кг҃.
С҃таго ѧпла і҃ꙋды брата гнѧ поплоти. ді с
Тропарь, глас҃ъ, а҃. Хватѧ сродника
ѧпле і҃ꙋдо, ѝмч҃ника крѣпка, вщенно воехва
лѧемъ. лесть погꙋбившꙋ, ѝзвѣрꙋ воблю
дша. тѣмъже днесь прест҃ꙋю ти памать
празднꙋюще. грѣхѡвъ разрѣшенїе,
мл҃твами твоими прїемлемъ. Кондакъ,
глас҃ъ, в҃. подобенъ. твердыѧ.
Твердымъ оумомъ ѝзбранъ оучникъ ты
ѧвисѧ, нетолпъ необоримъ цр҃кви хр҃ѣ.
ѧзыкомъ проповѣда слово хво, вѣровати
гл҃ѧ воєдино бжтво. ѿнегоже прославльсѧ,
прїѧтъ даръ ѝсцѣленїи. цѣлити недꙋги

ул҃

притѣкающимъ ти, апле іюдо вехвальне;
иалитургіи, служба вем. априлѧ, кз.

д к С таго вщенномчника медодіѧ еппа патарь
г ка скаго. Аллилуіа. С таго мчника іоуліана
тарсійскаго. самогласныѧ его стры двѣ.
тро, гла, д. Мчнкъ твои ги. ве, в. ко,
гла, в. по, въмлтва. Клагочестіѧ неповѣ
димаго воина, істинѣ всегласника ісоужни
ка. вси достойно вехвалим, іоуліана днесь.
икнемоу возопіемъ, молитха бга ошвѣхъ на.

в кв С таго вщенно мчника евсевіѧ, еппа самоса
а кг скаго. Аллилуіа. С тыѧ мчцы агрипины.
тро, гла, д. Агница твоѧ ісе. се, ѕі. ко,
гла, д. по, ивнем. С вѣтлы подви твои,
свѣтоносныи наста день. воньже почитаю
щи ихъ вжтвенам цркви, вси возываетъ
весело вопити ти. радуйем дво имчнце агри
пино вечтнаѧ. Сеи день празднуемъ ерѣте
ніе прчтыѧ чюдотворныѧ иконы владимир
скіѧ. тропарь бцѣ, гла, д. Днесь свѣтло
краснѣетсѧ славнѣишіи градъ москва, ꙗко
зарѧ солнечныѧ лучѧ испущающи. воспри
емшии чтнаго образа твоего бце влце,

чюдотворную икону. вщенно началницыже
икнзи рускіи, исхолюбивы людеи достоиніе
мнишества, вкупѣ всесвѣщами претекутъ.
иною поставлѧютъ впречистѣмъ храмѣ тво
емъ, вечтнаго успенія. ице молящетисѧ
невзыбаще. Спречюднаѧ влце бце,
молисѧ изтебе воплощенному хсу богу наше
му. избавити градъ сеи невредимъ шварваръ
скаго плѣненіѧ, имежо суробныѧ брани,
иверѣхъ навѣтъ бражіихъ. можешибо су
молити ꙗко мрдаго длань своима новившн.
того моли, даспасетъ душа наша; ко, гла,
и. по, взбранной. Квзбранной воеводѣ
изласткупницѣ, вчистѣи собѣсти вѣрою су
тверднвшесѧ, сусердно притецемъ кмлти
вым прчтыѧ двы храму. пачеже къпрчто
му ичюдотворному ѣ тому образу, цѣ
лбоносныѧ иконы. богозбранніи русіи
пшлцы, невѣтлѣишіи благороднін москов
ітіи нарожди. вселезами небозвратно наде
жду имуще. прчтѣи возопіемъ, радуйсѧ не
вѣсто неневѣстнаѧ. Рждво чтнаго сла кд з
внаго прка ипрчи, икртителѧ гна іоанна. ✝
усл

на малой вечерни . наги возва , оставьсти хи , д . и пше , стры , гла , и . по , ѕ пре славное чюдо . сла , гла тоиже . подобаетъ иоаннъ благоухание . ины , бо . и вси , гла , б . по , д оме ефрафо . сла , ины , гла , и . в иждь елисавет . тро , гла , д . пр рче ипретече пришествиа хва , достойно всехвалити та недоумѣемы . но оубо любовию чтуще та . неплодиебо рожьшеи , ѡчее бе главіе разрѣшима славны нчтнымъ ржтвомъ твои . ивоплощение сна бжіа , мирови пропо вѣдуетъ , с ла , ины , бо . і же ѡбѣдка оу таное . вечеръ , надѣніи . стихологиеуе , а , антифо . блаже мужъ . г и возва , нагла , д . стры , самогланы , седмь , на и . с ла , гла , ѕ . д неь свѣта свѣтильникъ . ины , гла тоиже . елисавет зача . к ыхо . про , дню . чтениа , г . налитіи , стры , самогла ены , гла , а , три . с ла , гла , е . і же вопрсш цѣ верхъ . ины , бо . іобы , мо . наситіи . стры , гла , в , три . стихиже глемъ . а и . б лгенъ гь бгъ ілевъ . в и . и ты отроча прокъ . с ла , гла , и . і аиа нѣ прка .

ины , и . в иждь елисавет . тро , гла , д . пр рче ипртче , в . и вце дво , а . блгенie хлѣбшмъ . чтение , вържтвѣ прчевѣ . наоутрени , набгъ гь . тро , в . сла , ины , бо . иже ѡбѣдка оутаное . новы , стихологиа . вѣ , стаго . полиелеѡ , нѣ , стаго . чтение вкниз , столкованіи мат деевѣ . степ , а , анти , дго гласа . про , гла , д . ины отроча прокъ вышняго наречешеся . сти . блгенъ гь бгъ ілев . вжко дыхание . єуа лие ѡлѵки , за , ма . по и мъ ѱалмѣ , стра , самогласна , гла , ѕ . днеь свѣта свѣтильни . кано вцѣ воирмосо , на ѕ . ипртчи гла , д , на и . творение гдна іоанна . аще суть два канона прчи . оставляетсѧ вцѣ кано . поется ѣдинъ канонъ , воирмосо , на и . адрѵгіи , на ѕ . катавасіа . ѡверзѵ оусты моя . по г , пѣ , свѣ . по ѕ , пѣ , ко , гла , г . по , д вся днеь . неплоды днеь , хва прчю ражаетъ . итои ѣсть совершение вжкому пророчествѵ . егожебо прцы проповѣдаше , нато боіордан рѵкѵ положь , явися бжію словѵ прокъ ипроповѣдни , вкѵпѣ ипретеча , по д , пѣ , свѣ . нахва , стры ,

по, г, над. сла, гла, s. Звѣзда звѣзды
прѣтечá. ины. Бце ты еи лозá истинная.
славословїе великое. їѡнꙋ. дадѣ жезлъ
нетое мáсло врáтїи, ѡкадила стáго. поющи
намъ, стры, самогíны, пóбы. сла, гла,
и. ины, бо. налитꙋргíи, блженна. пѣ,
г, й s. про, з. возвеселитесѧ прáведни.
сти. оуслы́ши бже. áплъ, крúмляномъ,
за. рви. аллилꙋїа, гла, а. блгвенъ гь бгъ.
сти. йты отрочá прокъ. еуалїе, ѡлꙋки,
кс за, а. кенани. впáмать. Стыа прпно
мчцы февронїи. йты чюдотворцевъ мꙋ
ромски. блговѣрнаго кнзá петрá, нареченна
го воиноцъ дда. йблговѣрныа кнгини фе
вронїи, нареченныа воинокиа евфросинїи.
вечеръ, неглемъ, ка. наги возва, стры,
прчи, г. йстѣи, г. сла, ины, гла, и.
виж їелисавет. навти, бо, слава, ины,
глас, s. їелисавет зачатъ. тро, гла,
д. прче іпрче. йстѣи, тро, глас.
д. áгнца твоегѡ ще. ве, si. наꙋтрени,
о бы, стихологїа. канонъ, бо, на s.
іпрчи, на д. йстѣи, на д. по г пѣ,
ко, стѣи, глас, s. по. заступнице.

Жнищѣ мóй сла́ша́шїи хе, взыва́ше фе
вронїа, нетрꙋдно мй тещи въсѣдъ тебѣ.
йбо сладость любвй твоеѧ дшꙋ мй надéжею
вперй. йкрасотá мáти твоеѧ рце мй оуéла
дй, йепúти чáшꙋ страданїй потебѣ. да
достóйнꙋ мá чертогá емꙋдрыми дбами ли
кствовáти отебѣ сопричтй. тѣмъже пре
подóбнаа страстотéрпице, почитáюще пꙋ
дéнги трꙋдовъ твои́хъ мшлимъ тá. мо
лй незатворúтиеѧ йнáмъ чертогꙋ двéри
по s, пѣсни, ко, прчи. найти, во
охтáн, ла, гла, б. же ѡпрорóка пророкъ.
ины, бо. йѡпꙋстъ. налитꙋргíи слꙋжба
ве, si. мꙋромъскимъже чюдотвóрцемъ
слꙋжбꙋ пщ, егдá йкáко настáтель йзбо
литъ. тро, стымъ, гла, й. йкáко благо
честиваго корене, прчестнаа ѡрасль былъ
еси. добрѣ воблгочестїи поживъ, блже
нне петре. тáко йеꙋпрꙋжницею своéю пре
мꙋдрою февронїею, вмúрѣ бгꙋ оугодúвше,
йпрпбныхъ житїю сподóбитеся. сними
же молúтеся гви, вохранúти бевреда отéче
ство вáше. дабы непрестáнно почитáемь
ко, стымъ, гла, й. по, взбранной.

Мира сего̀ княже́нїе ѥ̑лáвѫ , ѩ̑ко бре́менно помышлáѧ . ѥ̑сего̀ ради бл҃гоче́стно вмн҃ѕ ѥ̑ожи ѥ̑ѥ̑и пе́тре , кѹ́пно ѥ̑ѥ̑ѹпрѹ́жницею сво́ею премѹ́дрою февро́нїею , ми́лостынею ѥ̑моли́твами бг҃ѹ ѹ҃годи́вше . тѣ́мже ѥ̑поумéрти неразлѹ́чно во́гробѣ лежа́ще , ѥ̑нцѣле́нїе не ви́димо подава́ите . і҃нѣ хр҃ѹ моли́твѣ , во хрáни́ти гра́же ѥ̑люди , і҃же ва́ѣ слáвѧщих҃ ;

в кѕ Прпбнаго ѻ҃ц҃а на́шего дв҃да , і҃же вволѹ́нѣ . ѕамогла́ныѧ е҃го̀ ѕ҃тры . т҃ро , гла , ѝ . ѡ҃тце бѣ ѻ҃чє . ѡ , а҃ . ко , гла , а҃ . по , а҃нкъ а҃ггльскїй . Сáдъ пр҃но цвѣтѹ́щь , добродѣ́телей пл҃ѡды̀ приносѧ̀ . ѩ̑ви́ѧ навадо́вн҃ѣ дре́вѣ , ѩ̑ко бл҃го пѣ́ѥ̑нивѧ пти́ца . ра́ѩ̑же па́че , жи́зни дре́во г҃а вѣ́рцы̀ свое́ прїе́мъ . ѩ̑ко воздѣ́ла бг҃омѹ́дре , ѩ̑мже пита́ѥ̑ши на бл҃года́тїю . пр҃но мо́лѧ ѡ҃на дв҃де вее бл҃же́нне ;

а кз Прпбнаго ѻ҃ц҃а на́шего ѕамѱо́на стра́нноприи҃ца . т҃ро , гла , ѝ . ѕ҃терпѣ́нїи свое́мъ ѵ҃тѫ жа́лъ е҃ѥ̑и мзд҃ѹ . и сѧбр҃ѧ , ві . кондáкъ , гла҃съ , ѝ . подо́бенъ , ѩ̑ко начáтки . Гѩ̑ко врача̀ прѣизрѧ́дна , ѥ̑ѥ̑лѹжи́телѧ бл҃гопрїѧ́тна . кра́цѣ твои́ѧ бж҃твенѣ́и прит҃ѣка́ю щѣ , ѕамѱо́не бг҃омѹ́дре преподо́бне .

вещедшева любо́вїю , во ѱлам҃ѣ́хъ ѝп҃ѣ́нїих҃ возрáдѹемѣѧ хр҃а слáвѧще . і҃же тако́вѹю те бг҃ѣ бл҃года́ть подавшаго ѥ̑ѥ̑цѣле́нїемъ ;

Возвраще́нїе мщи́м҃ѣ ѵ҃ты безсре́бренн҃ѣи ѝчюдо кѝ г тво́рце кира і҃ѡа́нна . т҃ро , ѝ҃ко , ѝ вѣ҃ѧ слáвба . г҃ генва́рѧ , ла҃ . Сѵ҃ты слáвны ѥ̑верхо́вны а҃пл҃ъ кд в петра̀ ѝпáвла . и амáлои вечерни . и а҃ги во зба҃ , ѻ҃ставѝ ѵ҃тихѝ , д҃ . ѝ пѿмъ , ѕ҃тры , а҃ пл҃ѡмъ , г҃ла , д҃ . по , д҃ алъ е҃ѥ̑и зна́менїе . ѕ҃ла , гла , ѝ . д҃ осади́тель ѝгони́тель . і҃ны , бо . ѩ̑ѧти , ѕ҃тры , гла , в҃ . по , є҃ гда ѡ древа . ѕ҃ тихѝже глемъ , а҃ , в҃ обе́ю зе́млю , в҃ . и҃ бе́а̀ пов҃ѣ́даю . ѕ҃ ла , і҃ны , бо . т҃ро , гла , д҃ . Ѝ҃ же а҃пл҃ѡмъ первопрто́лницы , ѝвеле́ѥ̑ни҃ѣи оу҃чи́телїе . бл҃ѡ вѣ҃ молѝте , ми́ръ вселе́нн҃ѣи дарова́ти , ѝдшѧ́мъ на́ши вели́ю ма́ть , ве́черъ , навдѣ́нїи , ѕ҃ тихологне́ѵ҃е , а҃ , а҃нтифѡ́ . б҃ лѫ҃же мѹ́жъ . т҃ а҃ , гн҃ бозва҃ , нагла҃ , д҃ . ѻ҃ ста́вимъ ѵ҃ти , и҃ . ѝпш҃е́ ѵ҃тры , по , ѵ҃тымъ , гла , в҃ . к ѝмн҃ похва́льнымъ . ѕ҃ ла , гла , д҃ . т҃ ре́тїе вопроше́нїе . і҃ны , бо . ѝ҃ же тебѣ̀ ради . в҃ ѣ́хѡ . про , дню . ч҃ тенїѧ , г҃ . ѝлѝтїи , ѕ҃ тры , гла , в҃ , ѕамогла́ны , д҃ .

слы, гла, г. Вышнѧго їерлима гражане. і, бо. наши, стры, самогласны, гла, а. іже повелѣ грады оузы. стихнѣже глемъ. а и. Вовсю землю. в и. Нбса повѣдаю. слы, гла, ѕ. Праздникъ радоуите. іны, бо. тро, гла, д. іже аплшмъ первопрестолницы. пнва, Намалой вечерни. два. іеще дво, а. И благѣніе хлѣбш. чтеніе вхожденїи, стыхъ аплъ. наоутрени, набгъ. тро, в. слы, іны, бо. іже шквка оутаеное. обычнымъ стихологїм, йполїелеш. стъ, стыѧ. стѣ, а, антифо, д го глава. про, гла, д. Вовсю землю. сти. Нбса повѣдают. вежко дыханїе. Єуаллїе воскрно, аі, шїоанна. за, зз. по нмъ ѱалмѣ, стра, самогласна гла, ѕ. іже благочестїм йтїнкым. канона два. єдн, гла, д, коирмово, на и. адрѹгїн гла, и, на ѕ. катавасїм. шверзѹ оустамо. по г, пѣсни, йпакой, глась, е. кам темница. по ѕ, пѣсни, ко, гла, в. Твердым йбговѣщанным проповѣдателм, верх оученикъ твоихъ ги. при ѧтъ внаглаженїе благихъ твоихъ покоѧ.

трѹдыбо онѣхъ немерть прїѧтъ, паче вѣкого приношенїм. Єдине свѣдыи вердечнаѧ, на д, пѣвни. Даютем свѣщи братїи. свѣ, стым. нахваливте. поє, стры, стыѧ. гла, д. по, Заныи свыше, на д. сла, гла, ѕ. Вечрнын аплом. іннѣ, бо. слаговловїе великое. їшпѹ. Йдаетем стое масло братїи, шкадила стаго. поющи намъ стрѹ, самогласнѹ. сла, гла, и. Доадитель нгонитель. іннѣ, бо. налитѹргїи, блжене шканоѧ стыхъ. пѣснь, г, йѕѧ. про, гла, д. Вовсю землю. сти. Нбса повѣдаю. апль, кіюрин.до, за, рчг. Аллилѹїм. йповѣдѧ нбса чюдеса. Єуаллїе, шма, за, зз. Кенанн. Вовсю землю. Натрапезѣ братїи оутѣшенїе велико. вїк праздникъ, зрн стыѧ аплъ петра йпавла. Аще прилѹчитем вередѹ, йли впѧ, йдимъ рыбѹ. подобае вѣдати. Яко аще слѹчитем праздникъ стыѧ аплъ вилю, превараютъ вѣм воскрнам. Соборъ стыхъ, вї, аплъ. Вечеръ, ка, неглем. Наги возва, стры, верховны аплъ петра йпавла, г. й вї мъ, г. сла, гла, д.

хе тж пе́рвїе . і҃ныи҃нъ , бг҃ороди́ченъ .
и҃ ѧ҃стихо́внъ , петрѹ̀ и҃ па́влу , ѥ҃стихи́ и҃хъ .
с҃ла́ва , гла́съ , ѕ҃ . в҃ е҃чтны́и а҃пла҃мъ .
і҃ныи҃нъ . в҃це́ты ѥ҃ди́ни лозѣ̀ и҃стинна́ѧ .
т҃ропа́рь , гла́съ , д҃ . і҃же а҃по́столомъ
первопрто́лницы . на҃ ѹ҃трени , о҃бы́чнымъ
ѧ҃стихоло́гїѧ . чте́нїе ѥ҃ва́нгелїѧ матѳе́ѥвы ,
в҃ споминанїе о҃бо́ихъ и҃хъ . ѱ҃ало́мъ , н҃ .
к҃ано́нъ пре́же петрѹ̀ и҃ па́влу , гла́ , д҃ , ѳ҃
і҃рмо́сомъ , на҃ и҃ . пото́мъ , в҃і҃ мъ на҃ ѕ҃ .
к҃атава́сїѧ , і҃рмо҃ , а҃ го кано́на . по ѕ҃ ,
пѣ́сни , ко҃ , гла́ , в҃ . по҃ , вы́шнихъ и҃щѧ́ .
Петра̀ вѣ́рнїи ка́мень вѣ́рѣ похва́лимъ нн҃ѣ
и҃па́вла , бг҃омѹ́дрыѧ . созыва́ютъбо вѣ́хъ
праз҃нова́ти вѣ́рою , собо́рнѣ ѥ҃кѹ́пѣ вса̀
два на́десѧть , ꙗ҃ко пропов҃ѣ́дники вѣ́рѣ .
просѧ́щѧ грѣ́хѡвъ о҃ставле́нїѧ ; на҃хва́ ,
ѵ҃стихѣ́ры , в҃і҃ мъ . с҃ла́ва , гла́съ , и҃ .
ѹ҃же пройдо́сте тва́рь . і҃ныи҃нъ , бо҃ . с҃лаво
сло́вїе вели́кое . и҃ѡ҃пѹ́стъ . на҃ литѹ́ргїи ,
бл҃же́нна , в҃і҃ мъ , пѣ́снь , г҃ , и҃ ѕ҃ѧ .
п҃рокиме́нъ , н҃ . в҃ всю҃ зе́млю . ѵ҃стихъ .
в҃ бса̀ пов҃ѣ́даютъ . а҃ пл҃ъ , ѥ҃кори́нѳомъ ,

ачáло , р҃ла . а҃лли́лѹ́їѧ , и҃ повѣ́дѧтъ
небесà . є҃ѵ҃а́лїе , ѳ҃ма́рка , з҃ ачáло ,
в҃і҃ . к҃ ѥ҃ванни́къ . в҃ о
всю҃ зе́млю .

Ѡ҆ЦЫѦ ВЪ ЕЖЕНІЙ ЛЕ҃Т ДЕ҃Ы АВГЕ

ді. а҆но́щь де́сѧть.

С҃тыхъ чюдотво́рецъ и҆ безсре́бреникъ ко
змы̀ и҆дамі́ѧна, и҆же ври́мѣ пострада́вши.
тро҃, и҆ко҃, и҆слꙋ́жба всѧ. и҆ оѧ́брѧ, а҃.
Положе́ніе честныѧ ри́зы, пр҃тыѧ вл҃чца
на́шеѧ бц҃а, влахе́рнѣ. и҆ а҆́ги возва́хъ, стры,
по҃, на ѕ҃. сла҃, і҆нн҃ѣ, гла҃, в҃. ра́зꙋмъ
о҆чи́щьше и҆ꙋ́мъ. на сти́хъ, воо҃, сла҃, і҆нн҃ѣ,
гла҃, в҃. ꙗ҆ко вѣнце́мъ пресвѣ́тлымъ.
тро҃, гла҃, и҃. Бц҃е пр҃но дв҃о, чл҃ко покро́ве.
ри́зꙋ и҆поѧ́съ пр҃чтаго ти тѣ́ла, держа́вно
гра́дꙋ твоемꙋ̀ о҆дѣѧ́ніе дарова̀. бесѣ́ме
нны́мъ рж҃твомъ ти, нетлѣ́нна пребы́вши.
ѡ҆ тебѣ́ бо е҆стество̀ о҆бновлѧ́етсѧ и҆ вре́мѧ.
тѣ́мже мо́лимъ тѧ, ми́ръ вселе́ннѣй даро
ва́ти, и҆дш҃а́мъ на́шимъ ве́лію мл҃ть.
на ꙋ҆трени, о҆бы́чныѧ стихоло́гіѧ,
и҆чте́ніе о҆ч҃тнѣ́й ри́зѣ. кано́ны во
о҆хта́и. и҆ бц҃ѣ, на ѕ҃. по ѕ҃, пѣ́сни,
ко҃, гла҃, д҃. подо́бенъ. вознесы́исѧ.
Ѡ҆дѣѧ́ніе всѣ́мъ вѣ́рнымъ нетлѣ́ніѧ,

бго благодатнам чтам дарова , ещенную
ризу свою ежже ещенное тѣло свое покрыла
ѥси , покрове всѣмъ члкомъ . ѥмже поло
женїе празднуемъ любовїю , вопіющще
зовемъ . влце чтам , радуйсѧ дво
хртїаномъ похвало , аллтн , воохтан .
в ла , їнкѣ , гла , б . разумъ очищьше
йоумъ . налитургїи . блженна , воохтан ,
на б . йщѣ , пѣснь , г , на д . про , пѣснь ,
бцѣ . келичнтъ дша моѧ га . втн . ако
призрѣ смиренїе . апл , коѣреомъ
за , тк . аллилуїа . воскрни ги впокой
твоѥй . ѥуалїе шлуки , за , д . кенаникъ ,
г чашу спасенїа . стаго мчка їакинда .
ко , гла , д . по , вознесѣнїе .
Камень честенъ показаемъ їакинде , бго
рнѣмъ ономъ свѣтлѣмъ граде водрузи
ем . вмыслѣнѣмъ ѥюнѣ клнетам свѣ
тло , освѣщам всѣм чтущам чтное
твое страданїе . моли спастнсѧ намъ ,
твою памать почитающим ;
д Іже востыхъ щца нашего андрем , архи
ѥпа критьскаго . и прпбнымъ мардѣ ,

мтре встаго ѵимеона дивногорца . наги бо
звахъ , втры , втомѹ , г . іпреподобнѣи ,
г . ела , гла , д . дховною благодатїю .
ѥвы , бо . аллтн , воо . ела , гла , и .
йнокъ мнѡжества . іны , бо . тро , гла ,
д . прабило вѣрѣ . ѕѣ , б . друзіи , тро ,
гла , и . отецъ мати . ѕѣ , кѣ . ка , ѣдіи ,
воо . йстыимъ дво . по г , пѣвни , ко ,
мардѣ , гла , в . по , въмлтвахъ .
Въмлтва ги престоѧщи , пречстѣи дѣвѣ
бцѣ , пѣнїе йхвалы приносѧщи мардо
чтнам . породила ѥси ещенно отроча , ѵимѳ
она предивнаго , свѣтилника всемирнаго .
ѵимъже моли прно ѡбрѣсти нас , по в .
пѣвни , ко , стаю , гла , б . по , вышнихъ
йщѣ . Вострубн гласно божественам пѣснѣ ,
гавнем свѣтилникъ мрѹ преосвѣтлъ .
йздалеча ѵимъ свѣто трчевскимъ , андрее
прпбне . темже ти вопіемъ ти . моли не
престани ѡбрѣсти нас , аллтн , воо ,
слава , гла , в . преподобне шче вовсю
землю . іинѣ , бо . налитургіи .
про . всехвалнтем преподобнїи .

г є

стн҃. вопо́йте гви. а҃плъ, коєвре́ѡмъ, за҃, тні, ѿполѹ. а҃ллилѹ́їа, ѱ҃ще́нницы твоі́. є҃ѵаліе, ѿма, з҃а, кл҃а. кенаникъ. в҃ па́мять. Прпбнаго ѿц҃а на́шего а҃дана́сїа а҃дѡкі́йскаго. творимъ бдѣ́нїе. нама́лой вечерни, на́ги возва́хъ, ѡ҃ста́вимъ, стн҃, д҃. и҃поемъ стры, гла҃, а҃. по҃, прехвалѣ́нїи. гла҃, гла҃, ѕ҃. безме́ртїю тезо́именитаго. і҃нн҃ъ, бо҃. на҃ст҃и҃, гла҃, б҃. по҃, до́ме є҃вфра́довъ. стихи́ же глемъ. а҃. чтна́ прегдѣ́мъ. б҃. блаже́нъ мѹ́жъ. гла҃, і҃ны, бо҃. тро҃, гла҃, г҃. і҃же въплоти́ жи́зни твоеи́ оудо́бишаѧ а҃ггльскїи́ чини. ка́ко є҃ѳѣ́ломъ кнебе́дными кознемъ ѿлѹ́чиѧ сла́вне. и҃оу҃ѧзви́лъ є҃сі вѣ́ѡмъ пѡлкы́. ѿни́дѹже а҃дана́сїе, хр҃та҃ мздо́ю бога́тыхъ да́рѡвъ ѡ҃бога́ти. тѣ́мъ ѿ҃це моли́, спасти́ѧ дѹша́мъ на́шимъ. гла҃, і҃нн҃ъ, бо҃. і҃ѡпо́ветъ. на҃ вели́кой вечери́. стихологиѣ́мъ, пе́рвый а҃нтіфо́нъ. блаже́нъ мѹ́жъ. на́ги возва́хъ, ѡ҃ста́вимъ, стхѡ҃, и҃. и҃поемъ стхѣ́ры, гла҃съ, б҃.

по҃, ки́ми похва́лными вѣ́цы. гла҃, гла҃, з҃. на҃ ко вжтвенаѧ жи́знь твоя́. і҃нн҃ъ, бо҃, кто́ тебе́ неблажи́тъ. в҃ ыхо҃. про҃, дню. ч҃ тенї́ѧ, г҃, прпбнїческїѧ. налитїи́, стры, самогла́сны, гла҃, а҃, и҃ в҃, и҃ д҃. гла҃, гла҃, є҃. в҃ сестрѹ́бимъ трубо́ю пѣ́сненъ. і҃нн҃ъ, бо҃, гла҃ тоиже. в҃ сестрѹ́бимъ трѹбо́ю. на҃ст҃и҃, стры, гла҃, є҃. по҃, ра́дѹйсѧ. стихи́же глемъ. а҃. чтна́ прегдѣ́мъ. в҃. блаже́нъ мѹ́жъ. гла҃, гла҃, ѕ҃. ѻ҃течествю доброто́ѹ. і҃нн҃ъ, бо҃. в҃ це ты є҃сі лоза́ и҃стинная. тро҃, гла҃, г҃. і҃же вплоти́ жи́зни твоеи́. п҃ нсанъ, намалѣ́й вечери́. д҃ рѹгїи́, гла҃, и҃. ѻ҃ тебѣ҃ ѿ҃це ѡ҃, а҃. и҃бце дво҃, а҃. на҃ѹ҃трени. ѻ҃бы́чныѧ стихологї́ѧ, и҃ полиелеѡ҃, нст҃ъ, ст҃аго. є҃ тепе́нна, а҃нтф҃, а҃, д҃ го гла́са. про҃, гла҃, з҃. чтна́ прегмъ̀ смерть. стиѳ҃. что́ воздамъ гви. ѥ҃ко дыха́нїе. є҃ѵаліе, ѿмат҃ѣ́м, з҃а, мг҃. по҃ нмъ ѱалмѣ́, стихѣ́ра самогла́сна, гла҃, ѕ҃. в҃ безме́ртїю тезоймени́таго. к҃ анонъ вц҃ы, на ѕ҃, гла́съ, и҃. мнѡ́гими содержи́мъ.

йстóмꙋ, на й. и ѕ, тѣ, ко, гла, и. по,
а ѫзбранной воевóдѣ. Ꙗкоже невещe
ственымъ сꙋществомъ зрѧ, йзрѧдна
йдѣтелна сказáтелѧ вренѣтинна, взы
вáетъ ти стáдо твоѐ бго глагóльниче. нео
скꙋдéй молѧ ѡрабѣхъ своúхъ, йзбáви
тисѧ напáстей їобхожденїи вопїющимъ ти.
рáдꙋйсѧ ѡче а҃данаїе. нахва, óставимъ,
втихи, д. и пое, етры, гла, и. по, Ꙁпре
слáвное чюдо. ела, гла, и. н нокъ мнóже
ства. їнѣ, бо. слáвословїе великое.
й ѡпꙋ. налитꙋргíи, блжéнна ѡканóна,
пѣснь, г ѧ, й ѕ ѧ. про, гла, З. чтна
прегѫ. . что воздáмъ гви. плъ,
галáтомъ, зачáло, вгі. ллилꙋїѧ,
гла, ѕ. лжéнъ мꙋжъ бонѣѧ га. илно
наземли бꙋдетъ. ѵалїе, ѡлꙋки, за,
кд. к внанникъ. Впáмать вѣчнꙋю.

Втóйже день óбретенїе чтны́хъ мощей
прпбнаго йгонóснаго ѡца нáшего йгꙋме
на вéргїѧ, радонéжского чюдотвóрца.
тропáрь вергїю, глас, и. Ѡ юности
всприѧлъ ѥси ха вождши своéи преподóбне.

пáче всегò божелѣлъ ѥси, мирскаго матéжа
оꙋклонúтисѧ. мꙋки впꙋстынюю велúѧ,
йчáда повлꙋшанїѧ внéй плоды смирéнїѧ во
зрасти ѥси. тѣ быеть трцѣ веленїе. чю
десы своúми всѣхъ просвѣтúлъ ѥси, прихо
дѧщѧм ктебѣ вѣрою. йщвлéнїѧ вечм по
дáѧ óбильно, ѡче нáш вéргїе. молй ха бга,
дарпасе дша нáша, ко, гла, и. Ꙗкобез
плóтны Єдино жúтель, йвѣмъ прпбны
вопричáстникъ. пѡетническимч трꙋды,
йдѣнїи молúтвенымн, непрестáнно себе
воорꙋжáѧ мꙋдре. тѣмъ йдáръ прїѧлъ
ѥси ѡбга, йщлúти недꙋги йпрогонúти
вѣры. того ради вопíемъ ти, рáдꙋйсѧ
ѡче нашъ вéргїе прпбне. Прпбнаго 31 в
ѡца нáшего сѵмеѡна великаго. тро,
гла, а. пꙋстынный гражáнинъ.
ве, кд. ко, гла, д. Впѡетни
цѣхъ ꙗко áггла наземли явúѧ. óза
рѧ прпбне срца вѣрныхъ, бжéственымн
знáменьми повсегдá. сего ради любóвїю
сво́е чтéмъ тѧ. Преподó 31 а
бнаго ѡца нáшего фомы йже вмалéи.

ѵмѣ

й прпбнаго ѻц҃а нашего ѧкакі҃а , їже блъ
вствцъ свидѣтельствованаго . тро ,
гла , д҃ . в же ѻц҃ъ нашъ . гѣ , і . ко , ѧка
кію , гла , б҃ . по , вышнихъ йщіа . м ира
ѻставль , х҃ѵ послѣдовалъ ёси ѻмладенъ
ствa премѵдре ѧкакіе прпбне . того подра
жа́м во́льное смиренїе . низве́ргалъ ёси го
рдостнаго мѵчи́теля . моли непрестанно
ѡвѣ́хъ на́съ , ко , домъ , гла , д҃ . по ,
вознесы́нем . в е́лію побѣдѵ мѵжествы по
каза́ , ѻнюдѵже бже́ственою любо́вію ра
зго́рѣвся , царя́ тлѣ́ннаго йзвя́ кра́
снам преобидѣ́лъ ёси . нагорѣ́ малеи́стей
ве́ленїе совершивъ , ѻнеже въ́нбнам
взы́де къ цр҃ю царе́мъ домо́ . моли непре
ста́нно ѡвѣ́хъ на́съ , Слѵ́жба прпбнича
вкам . Ст҃а́го велі́ко мч҃ника проко
пі́я . в е́черъ , о́бы́чнам стихологі́я .
на́ги возва́хъ , стры , гла , д҃ , на s .
сла́ва , гла́съ , s . пророкі́я днесь . і҃нъ ,
бо . к ѧстихо́внъ , вооҳта́н . сла́ва , гла ,
й . тр҃и́нѣ́ми ві́я́нїи , і҃нъ , бо . тро ,
гла́съ , д҃ . мч҃никъ твои́ ги . ве , б҃ .

наѵ҃трени , с бы́чнымъ стихологі́ем . ч те́
нїе въмч҃нїи ёго . а ѻстави́вшее натрапе́зѣ .
к анѡни , воо . Нетѡ́мѵ на́ s . по s , пѣ ,
ко , гла , б҃ . по , вы́шни йщіа . Б жтве
кою ре́вностїю хв҃ою распала́емъ , йкр҃тѡ́мъ
чтны́мъ соблюда́емъ . врагѡ́мъ шата́нїе
йгордыню низложи́лъ ёси прокопїе . йче
стну́ю цр҃ковь возне́слъ ёси . вѣ́рою преп҃ъ
ка́м , йпросвѣщіа́м на́съ , тѧже , йко . по
ѳ , пѣ , свѣ . нахва , ѻстави́мъ , сти , s .
і поемъ , стры , самогла́сны . гла , а҃ ,
три . і҃два , гла , б҃ . не́дино́мъ гла ,
д҃ . наведмо́мъ глаго́лемъ , с тихъ .
правѣ́никъ я҃ко фи́никъ , гла , є҃ . сла ,
гла , д҃ . червленицею кровен . і҃нъ ,
бо . навѣти , вооҳта́н . тѧже , глаго
лемъ , сти . Дивенъ бг҃ъ воѣты свои́хъ .
по , стр҃ѵ , гла , s . сла , гла , д҃ . ѧкоже па
ве зва́нїе . і҃ны , бо . наліт҃ѵргі́и , б҃ лжена ,
ѻканѡна , пѣ , г҃ѧ , и s ѧ . про , гла , д҃ .
Дивне бг҃ъ воѣты свои́х . сти . въцр҃квахъ
благословите бга . а҃плъ , ктимо́ѳею , за ,
вч҃ . а҃лилѵ́їа , гла , д҃ . правѣдни я҃ко ѳі́нн .

Є҃ѵаліе, ѿма҃. З҃а, л҃д҃. Кенанникъ. Епа
мать. Втоиже днь ѩвле́нїе и҃коны пре
ст҃ы́мъ бц҃ѣ, бо́городѣ Каза́ни. И҃пама́ть
ст҃а́го бл҃же́наго прокопі́а, і҃же ха҃ ради
ю҃ро́дивааго, оу҃стюжьскаго чюдотво́рца.
тро҃, бц҃ѣ, гла҃, д҃. Засту́пнице оу҃сер
дная мт҃и бг҃а вы́шняго. Завѣ́хъ моли
ши́ сна своего́ ха҃ бг҃а на́шего. вѣ́мъ тво
ри́ши спасти́ем, вдержа́вный ти покро́въ
прибѣга́ющимъ. вѣ́хъ насъ засту́пи
гже цр҃це, і҃же внапа́стѣхъ и҃некоѣ́хъ
и҃боле́знехъ, о҃бременены грѣхи́ мно́
гими, предтеку́щая и҃молѧ́щаатисѧ
оумиле́ною дш҃е́ю, неокрушѣ́нымъ се́рцемъ
пречтому́ твое́мѹ о҃бразѹ, и҃чюдотво́
рнѣй и҃коне́. вселезами невозвра́тно
наде́жѹ и҃мѹ́щихъ на́тя, и҃збави ѿвсѣ́хъ
зо́лъ. вѣ́мъ поле́зная да́рѹи, и҃вѣ҃
спасй҃ бц҃е дво. ты́ бо е҃сѝ бж҃е́ственный
покро́въ рабо́мъ твои́мъ; кондакъ
гла҃, и҃. подо́бенъ, къзбра́нной
воево́дѣ. Притецѣ́мъ лю́дїе кти́
хомѹ семѹ, и҃до́брому приста́ѩщѹ,

ско́рой помо́щницѣ. гото́вомѹ и҃тепло
мѹ спе́нїю, покрово́ѹ дв҃ыа. оу҃скорим҃ъ
нам҃ли́твѹ, и҃потщи́мсѧ напокая́нїе. и҃нето
чае́тъво нам҃ъ неово́кѹдныа мт҃и, пречи́
стаа бц҃а. варе́тъ на́помощь, и҃изба
ва́етъ ѿвелики́хъ вѣ́дъ и҃зо́лъ, бл҃го
нра́вныа и҃мѹ́щамсѧ рабы́ своѧ҃
тропа́рь прокопію оу҃стюжьскомѹ, гла҃, д҃.
Просвѣ́тивсѧ бж҃тве́ною бл҃года́тїю бг҃омѹ́
дре. и҃вѣ́сь ра́зѹмъ вѣ́рцы, ѿсѣ́тнаго
ми́ра сего́ кзижителю неоу҃кло́нно возло
жи́лъ е҃сѝ. цѣломѹ́дрїемъ и҃мнѡ́гимъ
терпѣ́кїемъ, вовре́менней жи́зни те
че́нїе до́бре е҃конча́въ, и҃вѣ́рѹ соблюлъ
е҃сѝ непороч́нѹ. тѣ́мже и҃поемѣ́рти ѩ҃вле́
свѣ́тлостѣ жи́тїѧ твоего́. и҃сточа́еши
бо чюдесе́мъ и҃сто́чникъ неи҃черпа́емый,
вѣ́рою притека́ющимъ ковто́мѹ ти гро
бѹ, прокопіе всеблже́нне. моли҃ ха҃ бг҃а,
да спасе́тъ дш҃а на́ша.
ко҃, гла҃, д҃. Ха́ради ю҃ро́дствомъ
воздѹ́шнымъ мытарства, нарѹ́каѵъ
а҃ггльскихъ неприкосновенно прешедъ,

цркаго достигла ѥи пр҃тола . йѿцѹ
всѣхъ ха бга , даръ пріемъ йцѣленіемъ .
мнѡгимиѕо чюдесы своими йзнаменіемъ
страшнымъ , оудивилъ ѥи градъ твои
великій оутѣшилъ . людемъ своимъ млть
непровенъ , миро ѡчистнаго ѡбраза преты
бца млтвою йзвелъ ѥи , иннедужнымъ
подалъ ѥи цѣлбы . тѣмже молимъ тѧ
чюдноѥче прокопіе . моли ха бга непреста
нно , подати грѣховъ нашихъ прощеніе .
Аще йзволитъ настолтель пѣти пр҃тіи
бцѣ вкупѣ свелікомчнкомъ прокопіемъ .
йдемъ вице , вечеръ , блженъ мужъ ,
а , анти д ѡнъ . наги возвахъ стихѣры
на й . бцѣ , д , гла , д . по , ѩко доблъ .
йпрокопію , д , глась йподобенъ , тоиже .
в лава , прокопію . іннѣ , бцѣ . чтенія ,
г , бцѣ . налтіи , стихѣры бцѣ ,
самогласны , гла , б . іины стихѣры
гла , й . вышніи црю . писанъ , наги
возвахъ . ймученикъ самогласны , ѩже
писаны , нахвалитѣхъ . в ла , мученикъ ,
самоглавенъ , ѩже наоутрени , насти .

іннѣ , бцѣ . насти , бцѣ , ла , мчнкъ ,
гла , й . якоже паче званіе . іннѣ , бцѣ .
потрто , тро , мчнкъ . ла , іны , бцѣ .
наоутрени , тро , бцѣ , б . ла , мчнкъ .
іны , бцѣ . сбычнымъ стихологія . йѣ ,
бцѣ . полїелеѡ , йѣ , бцѣ . степенна , а ,
анти , д го гла . про . помнѭ йма твоѐ .
сти . слышн дмь йвиждь . великодыханіе .
єѵаліе , ѡлвкн , за , д . по й мъ ѱлмѣ ,
стра , гла , й . пріидѣте возрадуемѣ .
писана . наги возва . канона бцѣ два , кои
волиши вонмово , на й . ймчнкъ , на .
по гпѣ , ко іиѕо мчнкъ . та , съ , бцѣ ,
а . ла , мчнкъ . іны , бо . по й пѣ , ко
іиѕо бцѣ . по д , пѣ , свѣ , мчнкъ , йбцѣ .
нахва , стры , на . бцѣ самогласны , г , гла ,
д . ймчнкъ по , г . ѩже писаны наги воз
вахъ , другіи стры . ла , мчнкъ ,
гла , д . червленицею кровеи . іннѣ ,
бцѣ , гласъ , й . стаѧ ти йвобразнаѧ
икона . славословіе великое . йѡпѹститъ .
налтургіи , блаженна ѡканона бцѣ .
пѣвень , гѧ . ймученикъ , шестаѧ .

про, напалъ, и аллилуїаре, єѵаггеліе, ипрн.
бцѣ, имчнкѵ. Стаго вщенно мчнка
пагкратїа, єппа тавроменїскаго. тро,
гла, д. Инравшомъ причастникъ. се. г.
ко, гла, д. по, имнем днесь. Свѣ
тлам тавроменїшомъ пагкратїе звѣзда по
казаем. вщенно острадалецъ имнем заха.
ємѵже нинѣ престомъ, моли зачтѵщам тл
блаженне. Втоиже день имленїе
иконы пречстыа влчца нашем бца, во
градѣ мчанскѣ, иже наколочѣ. тро,
нко, пртєи бцѣ. пнсанъ сего мца, въ
и, день. Стыхъ мчнкъ, ме, иже
вникополїи. ко, гла, и. по, ѡ ко
начатки. Ха ради мчнцы мнѡгїм
мѵки помете. имнѡгобожїе низложи
вте вѣ идольское. иразрѵшите безбо
жїе вемкїм премети. хвою силою вім
попраша. наѹчже всѣхъ вѣрно оучатъ
вопити имѣ, аллилуїм. Стыа
велико мчнцы ипрехвалнам єѵфимїи.
Ѵспенїе блженныа кнгини ольги, на
реченныа вовватомъ крщенїи елены.

бабы великаго кнзѧ владимира кіевскаго.
вечеръ, обы, стихологїм. на ги возва
стры, по, стѣи єѵфимїи на s. гла, гла, s.
одевнюю епса. инѣ, бо. на ги, воо.
гла, гла, s. одѣяна добродѣтельми.
инѣ, бо. тро, гла, д. Женихъ своего
жа возлюбивши, невѣщю свою свѣтлѵ
сѵготовльши. добродѣтельми воїимвши,
всехвальнам єѵфимїе. темъ возшла
єси снимъ набракъ, ивѣнецъ страданїм
ѿнего пріемши. но ѿкѣдъ избави насъ,
чтѵщихъ вѣрою памать твою.
наѹтрени, обычнымъ стихологїм.
чтетъжем ипохвальное слово ѡстѣи, со
творено константинома, єппома ти
рскимъ. канона воохтан. нстѣи,
на s. по s, пѣсни, кондакъ, гла, s.
самоглавенъ. Подвиги въстраданїи,
подвиги вѣрѣ полагаше тѣлѣ, похѣ
женнѣ своемъ. но нинѣ такоже єресн,
ибрагомъ шатанїм подниги црю наше
мѵ покорити молим бца ради. иже ѿше
сти вотъ, итридесатихъ бгоносныхъ

ѡ҃цъ предтеѣлъ пріемши , неохранѣши пре
хвальнам , нахвалитѣхъ , стры , вамо
главны , г , гла , г , на д . ла , гла , и .
вѣкъ нзыкъ . інн҃ъ , бо . ндети ,
воохтаи . ела , гла , л . дневь лицьв
ѡтечествїи . інн҃ъ , бо . нлантѹргіи ,
слѹжба вѣм , ве , ѕі . глговѣрнѣиже книги
нѣ ѳльгѣ , поемъ напавечерницѣ . тро ,
ѳльгѣ , гла , л . Крилома бго разѹмїа
вперивши свой оумъ , возлетѣла евї пре
выше видимыѣ тварн . взыскавши бга
нтворца вѣческим . нтого обретши ,
паки роженіе крещеніе пріѣла евї . древа
животнаго наплажавшнем . нетлѣнна во
вѣки пребываѣши , ѳльго прнеславнам ;
кондакъ , гла , д . по , ѝ вием днев .
Вспоемъ днев благодателм вс҃ѣхъ бга ,
прославльшаго врѹвї ѳльгѹ бго мѹдрѹю .
молитвами ѣѧ хе подаѣ дшамъ нашнмъ
грѣховъ ѳставленіе ;

г бі Стыхъ мѹченікъ , прокла нларіѣ .
ѝ преподобнаго ѡц҃а нашего миханла
малеина . вечеръ . наги возвахъ ,

стры , подѡбны , мчнкомъ , г . ѝ препо
добномѹ , г . ела , гла , ѕ . прпбне ѡче во
вю землю . інн҃ъ , бо . ндети , воо , ела ,
гла , и . ѝ конъ мнѡжества . інн҃ъ , бо .
тро , гла , и . ѳ тебѣ ѡче . о , л . наѹтре
нн , Єдинъ кано , воо . нсты , два . ко ,
мчнкомъ , гла , д . по , возневыимъ .
Ꙗко дньница звѣзда возсіѣ мчнкъ ,
прокла нларіѣ чтное страданіе . преоза
рѧющи насъ чюдесъ свѣтлостьмн . тѣм
же празднѹемъ память вашѹ . хѵ бга мо
лите , да спасетъ дша наша ; по ѕ , пѣ ,
ко , прпбномѹ , гла , б . по , твердым .
Плотьскѹю тяготѹ оутончилъ евї дѣлы .
дшевнѹюже быстроть , вперилъ евї про
свѣщеніемъ михаиле . інвием трцѣ жи
лище . юже зрм блженне мѣно , молн не
посрамно ѡвѣщѣхъ насъ ; ндети , во
отан . ела , гла , е . прпбне ѡче недалъ
евї сна . інн҃ъ , бо . Свѣщѡръ архагла гв к
гаврінла . ѝ память прпбнаго ѡц҃а нашего
стефана савантa . наги возвахъ , стихѣ
ры архаггловѹ , г . ѝ преподобномѹ , г .

умѣ

гла҃, гла҃, ѕ҃. радꙋйтеѧ снамн. ѩны, бо. наѧти, вко. гла҃, гла҃, ѕ҃. йдѣже
ѡвѣщаѥт. ѩны, бо. тро, гла҃, д. небе
сны вшйньтъ. ѕ҃, ѕ҃. тако, ко. ѕ҃,
ѕ҃. наѧти, вко. гла҃, ны, гла҃, и. тако
чнн: начаалнн нпобо́рни. малнтꙋргіи. глѧ
а дї ба, ѕ҃, ѕ҃. Стаго апла акнлы. тро, гла҃,
г. апле втыи. ѕ҃, кв. ко, гла҃, д.
Гако вели҃е слнце цркви, та ѕтажавши
славне акнле. свѣтлостьмн оученїѧ ти,
проѥктнцїѧ вѣрно чтꙋщаѧта гнь апла.
З ѓї Стыѧ мчнкъ кнрнка, нмтре ѥговꙋлиты.
вечеръ, обы́чнаѧ стихологїѧ. наги во
звахъ, стры, подо́бны стыѧмъ, на ѕ҃.
гла҃, гла҃, ѕ҃. прїйдѣте нокꙋзрите вси.
ѩны, бо. наѧти, вко. гла҃, гла҃, и. три
лѣтенъ трцꙋ. ѩнѣ, бо. тро, гла҃, д.
мчнцы твои ги. ѕ҃, в. накꙋтрени, обы
чным стихологїѧ, нчтемъ мꙋчнніе нхъ.
канонъ, врохтан. нстыѧмъ на ѕ҃.
по ѕ҃ пѣсни, кондакъ, гласъ, в.
Же́ртва прїѧтна бгови приносима, нѣви
дѣтель вѣренъ, христовъ нѣлѧемъ.

смѣрїю пострадалъ ѥви нокꙋлнтою, кнрнче
славне. снеѩже ха бга молѧ непревтан ѡвѣтъ
наръ, нахѣа, стры, самоглны, г, на д.
ѻдина, гла҃, а. йдвѣ, гла҃, в, гла҃, гла҃, в.
прїйдѣте вѣрнїи. ѩнѣ, бо. наѧти, вко.
гла҃, гла҃, д. радꙋнем краснем. ѩнѣ,
бо, малнтꙋргіи, блженна ѡканона пѣ,
г ѧ. и ѕ ѧ. про, гла҃, д. днвенъ бгъ
вѣтыхъ своихъ. сти. въцрквахъ блгви
те бга га. аплъ, кнрнн домъ, зачало,
рнд. ѡполꙋ. ллилꙋїѧ. нзоꙋѵетъ
младенецъ. ѐвалїе, ѡма, зачало, од.
кенаннѣ. радꙋйтеѧ. Вто́нже дне
ѹспе́нїе стаго йравно апла҃ вламодержца
рꙋсскїѧ Земли, великаго кнзѧ владнми
ра. нареченнаго вѣто́мъ крще́нїи васи
лїѧ. тропа́рь. владнмнрꙋ, гла́съ, д.
Оуподобивыйсѧ кꙋпцꙋ йщꙋщꙋ добра
го внѣра, славнодержавныи владнмире.
навыѵотѣ стола свѣдѧ, ма́тере градовшмъ
бгохранѧемаго кіева. їспытꙋѧ повыла́ше
къцр҃комꙋ гра́дꙋ, оувѣ́дѣти правослáвнꙋю
вѣ́рꙋ. їобрѣ́те безцѣ́ннаго внѣра ха.

и҃зра́вшаго тѧ ꙗ҆ко второ́го па́вла . и҃ѡтрѧ́
е́шаго елѣ́поте҃ вое҃тѣ́и кѹпе́ли , дше́
внѹю ви҃ѳлеѥ́мѣ и҃тѣлевнѹю . тѣ́мже пра́
зднѹе́мъ тѝ оу҃спе́нїе лю́дїе твоѝ е҃́вще .
молѝ спасти́ѧ рѹ́сскїѧ тѝ держа́вы нача́
лнику хр҃толюби́вомѹ цр҃ю , и҃мнѡ́жество҃
вла́домы҃, ко҃ гла҃ , и҃ . по҃ , въ҃зра́нной .
Подо́бьствова҃ вели́кемѹ во҃пла́тѣхъ па́вла҃,
ѣ҃держа́вныхъ е҃ди́нахъ вое҃ла́вныи влади
мире . ѥ҃ѧ ꙗ҆ко младе́нческаѧ мѹ҃дрова́нїѧ
ѳе҃та́вль , е҃́же ѡ҃и҃до́лѣхъ тщана́нїе . ꙗ҆ко
мѹ́жъ съвершенъ оу҃краше́нѧ , ѥ҃ѫтвенаго
кр҃ще́нїѧ багрѧни́цею . и҃спра́вителю хр҃ѹ ѳе҃о
ве́лїи пре҃сто́ѧ . молѝ спасти́ѧ держа́вѣ
тѝ рѹ́сскїѧ нача́лнику хр҃толюби́вомѹ цр҃ю ,
и҃мнѡ́жество҃ вла́домымъ , а҃ щели и҃зво́
литъ наста́тель пе҃́ти кн҃ю влади́ми
рѹ , е҃кѵ́рикомъ ноу҃ли́тою ви҃ѹпѣ , по҃е́мъ
нце . в҃ е҃́черъ . в҃ лже́нъ мѹ́жъ , а҃ , а҃нти
до́нъ . и҃ѧ́ги возва́хъ , г҃ тихе́ры на и҃ .
мѹ́ченикѡмъ , г҃ . и҃владѧ́мирѹ , е҃ .
в҃ сла́ва , влади́мирѹ , гла́съ , и҃ . пр҃и҃ндѣ́те
отецѣ́мѣ ѳи҃ . и҃ни҃ѣ , ко҃ , а҃ , воскресенъ .

чте́нїѧ , г҃ . преподо́бническїѧ . ꙗ҆вѕи҃ ,
Влади́мирѹ . е҃тихи́же глагѡ́лемъ . пра́
вени́къ ꙗ҆ко фи́никъ . ѯ҃ дрѹго́и҃ . и҃ ава҃же
ни ѣ҃до́мѹ гн҃и . мѹ́ченикѡмъ . гла҃ , ѳ҃ ,
самогла́сенъ . во҃зва́ша пра́ведніи . пр҃и҃йди
те и҃ѹ҃зрите ѳ҃и . по҃ле́нъ , на҃ги во҃зва҃ .
сла́ва , Влади́мирѹ , гла҃ , и҃ . ка҃ча́лни
ка бл҃гочести́ю . и҃ни҃ѣ , ко҃ . бл҃ще пр҃и҃ми
мо҃тво҃ ра́бъ своихъ . на҃ѹ҃трени , по҃бы́
чныхъ е҃тихоло́гїихъ . и҃ пополи҃е́лео́ѥ҃ ,
ѥ҃ . и҃степе́нна , а҃ , а҃нти́фо́нъ , д҃ го
гла́са . и҃про , і҃е҃ва҃ліе , и҃по и҃ мъ ѱ҃лмѣ
стра , вое҃ Влади́мирѹ . чте́нїѧже пиетихо
логїихъ чте́мъ мѹ́ченикѡмъ . а҃ пополи
е҃ле́о́ѥ҃ Влади́мирѹ . ка́но́нъ бц҃ѣ , и҃ли
вое҃тѧ́и , вои҃рмо́мъ на҃ ѕ҃ . и҃ мѹ́ченикѡ҃ .
на д҃ . и҃ Влади́мирѹ е҃ди́нъ . ѿ҃ѡбою ко́н
и҃зво́лишн на д҃ же по҃ г҃ , пѣ́сни , ко҃ .
и҃ни҃ко҃ , мѹ́ченикѡмъ , по҃ ѕ҃ . пѣ́сни ,
конда́къ , і҃ни҃коѥ҃ , Влади́мирѹ .
по҃ ѳ҃ , пѣ́сни , о҃ вѣ҃тилен҃ мѹ́ченикѡ҃ .
сла́ва . Влади́мирѹ . и҃ни҃ѣ , ко҃ . на҃хвали́
тѣ́хъ , е҃ тр҃ы , мѹ́ченикѡ҃ , д҃ . гла҃ , а҃ . е҃ди́на .

и гла , в , трн . и владимиръ , по , г , гла , д .
третїа́же ѥ́стихо́мъ п рабе́никъ а́ко фи
никъ . в лава , влади́миръ . і ны , бо . ѥ ла
волове́ликое . і ѿпу́стѣтъ . начатъ глем ,
т ро , мчнкомъ , ивладимиръ . к о , глемъ
премѣна́. налитѹргіи , б ажѥ́нна ѿкано́
на мчнкѡ , пѣ , г а , на д . и владимиръ
пѣ , s а , на д . п ро , владимиръ , гла , г .
п ои́те бг҃ѹ на́шемѹ пои́т вти . вси ꙗ҆зы
цы воплещи́те . а плъ дню . т аже , мчни
кѡ поглавѹ , к корин ѳ о , за , рнд , ѿпо
лѹ . и владимиръ , за , є . а ллилѹ́їа , гла ,
а . в о́зневохъ и́збра́ннаго . ѳ ти . и бо рѹка
моѧ помо́жетъ ѥ́мѹ . ѥ ѵалїе мчнкомъ ,
ѿма́ , за , од . и владимиръ ѿіоанна , за ,
ле , ѿполѹ . п ричаѧте , дню . и владимиръ .

s 81 в па́мять . С таго вщенномчника
а́нфиноге́на , и́деѧтиѹ́чникъ его́ . в лѹжба
его́ пое́тем напа́вечерницѣ . ко , а́ нди
ноге́нѹ , гла , д . по , в о́зневы́нем .
В лчнюю рече́нїю послѣ́дова , а́ко па́ртыръ
и́зржда́ныи дшѹ свою положи́лъ ѥ́ѧ за
хы ѻ́вца , вщенномѹ́чениче а́нд иноге́не .

его́ ради воехвалѧ́емъ тѧ , и́тобою дѣѧ
тицѹ оу́чникъ твои́хъ , и́же повтрада́ша .
втра́хомъ бжїимъ , и́твои́мъ оу́ченїемъ
наставлѧ́еми . тѣ́мъ оу́годи́вшихъ , влка
вѣнча́вас҃ живонача́лною десни́цею . его́же
ѿвѣ́хъ нас҃ моли́те . В тои́же день па́
мять вотворя́емъ . ѳтыи́хъ ѿцъ . и́же
на а́ мъ собо́рѣ вникеи́ сше́дшихѧ . т ,
и ни . и́на второ́мъ собо́рѣ въше́дшихѧ
въцр҃ьствѹющемъ гра́дѣ , рн . и́на г мъ
всел҃е́нѣ , є . и́на д мъ , и́же вхалкидо́нѣ
ѳтыи́хъ ѿцъ , хл , и́на є мъ , р҃ѯ . и́наше
тома́ , ро . В ѣ́домода́ѣть , а́ко ѥ҆ѵа́ггѧ
же вобщо́ромъ . пое́тем вна́ню , ѿшествіа́го
на́ і , и́напре́же . в е́черъ , обы́чнаѧ ка .
маги во́зва́хъ , ѳтихи́ры вокре́ны , г .
и́ковточны , г . и́ѿцмъ , д . вла , гла , s .
т а́нныѧ днесь , и́нѣ , бо , а , гла́ѵ . вы́
хо . про , дню . чтенїѧ , г . налитїи . обы́
чное . вла , гла , г . а́пльскихъ преда́
нїи . і́нѣ , бо . налти , обы́чныѧ . вла ,
гла , д . моле́бнѹю па́мять . і́нѣ , бо . про ,
гла , д . препрослабленъ ѥ́ѧ хе бже на́шъ .

Октѧбрѧ, аі, два. нѣцѣ дво, а. нагѣтъ гл
ро, воскрнъ, в. ла, ѡцмъ. ины, бо.
бы, ка. трїе канони, воо, ка и. втыимъ
на s. по г, пѣ, въ, ѡцмъ, по s, пѣни,
ко, гла, и. апльское проповѣданїе. окт,
аі. вѣ, воскрнъ. ла, ѡцмъ. инъ, бо,
нхъ. нахва, тры, воскрны, д. ѡцмъ,
д, гла, s. по, вѣ оупованїе. Стихиже
глемъ. блгвенъ ѣи ги бже ѡцъ нашихъ.
втн. ко праведенъ ѣи ѡвѣтѣхъ. ла, гла,
и. тыихъ ѡцъ ликъ. инъ. преблгословѣна ѣи вце дво. лаковловїе великое.
ѡпу. налитургїи, ляѣнна, воохтан,
на s. ѡцмъ, пѣ, г м на д. повход.
тро, ѡцмъ. ла, ко. инъ. Заступнице хртїаномъ. ипрочам, служба. ѡ, аі.
Стыимъ великомч̃ницы марины. вечер,
наги возвахъ, стихѣры подобны ствни
на s. Сла, гла, в. ограде бга нашего.
инъ, бо. нагѣти, воохтан. ла,
гла, в. оглавѣ радованїи. инъ, бо.
тро, главѣ, д. граница твоѧ ѣе. е,
s наутрени. обычныимъ стихологїи.

Утѣмъ мученїе ем. канонъ воохтан.
ствѣни, на s. по s, пѣни. ко, гла, г.
по, дѣм днев. Марина днев враїю
главу покрушила ѣсть, повѣдъ вѣнецъ
вънбѣе пріемши. егожебо прѣцы оудержати
невозмогоша, того она вмзавши оуязви.
его ради показам мчнкомъ оукрашенїе,
вкупѣ нпохвала, нагти, воо. ла, гла, а.
ко накамени твердѣ. инъ, бо. надн
Оургїи, лужба, е, s. Стаго мчнка ні д
емелїана. встаго мчнка їакинѳа, їже
вомавтридѣ. Стыимъ макрины, вестры
великаго василїа. прпбнаго ѡца нашего дїа. тро, гла, и. отебѣ мти. е,
ке. прпбномъ. ѡтебѣ ѡче. ѡ, а.
ко, дію, гла, в. Мужествомъ душа
вжтвенѣ вооруживем, инепреставнную
мтву якоже копїе пріимъ державно. разѣкл ѣи демоньскам воиньства, чюдотворче ѡче нашъ дїе. моли непреставнно
ѡвѣтѣхъ насъ, ко, ствни, гла, д. по,
вилѣ ѣи. Бга блгаго, вѣмъ
рцемъ возлюбила ѣи макрино прпбнам.

умд

нѣсго́ кр҃тъ ч҃тны́и нара́мо прі́е́мъ҃ши , оу҃се́
рдно повел҃е́дова ем҃ѹ . ѿнюдѹже нѣогр҃ѣше́
нїемъ ѡ́бр҃е́ла е́ѣн прощє́нїе ; плантѹ́ргїи .
в҃ ѹ҃жка дню . с҃таго нѣлабнаго пр҃рка и҃лїи .
в҃е́черъ , о́бычнам ѳтихологїи . на́ги возва
ѳтры , подо́бны ѳтому на ѕ҃ , г҃ла , а҃ . по
бны́мъ чинѡ́мъ , г҃ , т҃а , самоглы́ны , г҃
ла , в҃ . ѳ҃в҃ѣтилника вогїи́мета . и҃прочам .
в҃ла , гла , ѕ҃ . прі́йд҃е́те правослáвны́е .
і҃нн҃е , бо . плáти . вохтáи . с҃ла , гла , ѕ҃ .
пр҃рче пропов҃е́дниче . і҃нн҃е , бо . тр҃о
гла , д҃ . пло́тьскїи а҃гглъ . і҃юнм , ді .
наѹ҃тренй , о́бычнымъ ѳтихологїи .
ч҃тем҃ъже нѣвоспоминанїе пр҃рко́во . ка́
но́нъ , вохтáи . и҃ѳтому , на ѕ҃ . по ѕ҃ ,
п҃ѣсни . ко , гла́съ , в҃ , самоглáсенъ .
Пр҃рче и҃провиче велíкихъ д҃ѣл҃ъ б҃га на́ше
го , и҃лїе́ велíкоимени́те . і҃же в҃ѣщанїе́мъ
свои́мъ оу҃ста́вивыи водоточны́м ѡ҃бла
ки . моли́ ѡ҃на́въ е́диного чл҃колю́бца ,
нахвали́т҃ѣхъ , ѳ҃тихѵ́ры , подо́бны ,
ѳ҃тому , гла , и҃ . ч҃то҃ вы́ наре́чемъ , г҃ . и҃ли
моглáвы , г҃ , гла , а҃ . и҃лїм ребри́вый .

і҃ прóчам . в҃ла , гла , и҃ . пр҃рко́ѡ верхо́ви́и .
і҃ны , бо . плáти , бо҃о . в҃ла , гла , д҃ . и҃
ѡ́гнен҃ъ́й колевни́ц҃ѣ . і҃ны , бо . плáнтѹ
ргїи , б҃ лжéнна ѡ҃кано́на в҃таго , п҃ѣ , г҃м ,
и҃ ѕ҃м . і҃ прѡ́чам е́лѹва в҃сѧ , і҃юнм въ дї .
Прпбны́хъ ѡ҃цъ на́шихъ і҃ѡа́нна , и҃нме
ѡ́на , і҃же ха́ ради ѹ҃ро́дивааго . и҃ в҃таго пр҃рка
і҃е҃зекі́илм . т҃ро , г҃ла , д҃ . б҃же ѡ҃цъ на́ши .
г҃е , і҃ . дрѹгїи , гла , б҃ . пр҃рка твоего́ г҃и .
в҃е , д҃ . ко , пр҃ркѹ , гла , д҃ . по , и҃ви́м
е́ѣн днев҃ь . Бжїи́ ма́ѳем҃ъ пр҃ркъ і҃е҃зекі́илечю
дне , гне воплоще́нїе в҃сѣ́м҃ъ провозв҃ѣсти
лъ е́ѣн . его а҃гньца и҃зжи́телм ѳна бжїм
ма́бльшам вобѣ́ки ; кондáкъ , препо
до́бны́ , гла , и҃ . подо́бенъ . ѵ҃збра́
нной . Хв҃ою любо́вїю распала́ема сла́
вим , и҃вѣ́м и҃же бжитїи́ преподо́бнам
ѡ҃ста́вита . и҃ма́ремъ е́го прі́е́мша ,
и҃вон крéстъ нара́мо ѵ҃зе́мъша , по
дражáтелм того́ житїю бы҃ста . и҃
бжéственыа е́го сла́вы причáстника ,
і҃ѡа́нне бго м҃ѹдре́ сѵ́меоно́м҃ъ чю́дным҃ъ ,
непрестáнно мѡли́та ѡ҃бщ҃ѣхъ на́съ ,

з кв

Стыѧ мироно́сицы йра́вно а҃пльскыѧ, ма́рїи магдалы́ни. и҃ вта́го свщ҃е́нно мч҃ника фо́кы. и҃ а҃гви҃ зва́хъ, стры, по, ст҃ѣи, г҃. и҃ вто́мъ, г҃. гла, ѕ҃. пе́рвое кнд҃ѣ вы́ни. і҃ны, бо. и҃дѣти, в҃оо. гла, гла, и҃. во́лею о҃бнища́вшемъ. і҃ны, бо. тро, гла, а҃. Х҃ва҃ тѣ́же на́съ ра́ди ѿ҃дъвы роже́нномъ, чтна́ѧ магдалы́нн мар҃їе пов҃ѣ́довала е҃сѝ. того́ о҃правда́нїѧ и҃ зако́ны хран҃ѧщи. тѣ́мже дне́сь ра́дующеѧ все ст҃вю́ тѝ па́мѧ пра́зднуемъ. всехвала́нще в҃ѣ́рою и҃ лю́бовїю тѧ҃ почита́емъ. в҃ то́мъ, тро, гла, д҃. и҃ нравсѣ́мъ прича́стникъ. ее, г҃. на҃ў

трени, о҃ бы, стихоло́гїѧ. ка́нонъ вко, е҃ди́нъ. и҃ стымъ два. по г҃, пѣ́сни, ко, гла, ѕ҃. по, є҃же о҃на́ѧ сове́ршикъ. и҃ ко вта́ль прино́ѧ ѿ҃че же́ртвы. ее, кв. по ѕ҃, пѣ́сни, конда́къ, гла, г҃. подо́бенъ, д҃ва́ дне́сь. Пре́сто́лїи прелавна́ѧ о҃у҃кра́сѧ спо́за, воинѣ́ми мно́гими. и҃мѣ́ти гнѣ́вострада́ющи, и҃ела́ зы точа́щи. сѣ҃ вхвалу́ принося́ще глющи, что́ се́ е҃сть стра́нное чюдо. водержа́ки бю тва́,

пострада́ти и҃зво́ли. сла́ва держа́вѣ твое́й чл҃колю́бче, и҃ дѣти, в҃ о҃хта́н. гла, гла, д҃. ѿ҃ младе́нчества бы́сть. і҃ни, гла, и҃. в҃ о́лею о҃бнища́вшемъ. налитѹ

рги, к҃ а҃же́нна ѿ҃ка́нона ст҃ѣ́и, пѣ́снь, г҃ а҃ и҃ ѕ҃ а҃. по, гла, д҃. д҃ивен҃ъ бг҃ъ вовтыхъ свои́хъ. сти. в҃ цр҃кваха́ъ бг҃ви́те бга га. а҃ плъ, ѥкорни́фомъ, за, рма. а҃ лли́лѹ҃їа, гла, а҃. тр҃пѣ́ потерпѣ́хъ га. с҃ ѵаїе, ѿ҃лѹки, зача́ло, лд҃. к҃ енаии. ра́дѹйтеся. Стыхъ мч҃енникъ кг ѕ

трофима и҃ ѳеофила, і҃же ви́ними. а҃ лли́лѹ҃їа. Стыѧ мч҃ницы хр҃ести́ны. ве́черъ. кд ѕ

о҃бы́чнаѧ стихоло́гїѧ. и҃ а҃ги бозна́хъ. о҃тры, подо́бны, ст҃ѣи на в҃. с҃ла, гла, б҃. ѥ҃ ко многоцѣ́нное ми́ро. і҃ны, бо. и҃дѣти, к҃ во. с҃ла, гла, б҃. Хр҃тонмени́тїмъ зва́нїи. і҃ны, бо. тро, гла, д҃. а҃ гница тво́ѧ и҃ее. ее, ѕі. на҃ў́трени, о҃ бы́чнымъ стихо

логїѧ. чтемъ мч҃ени́е е҃ѧ. ка́но, бо. нѣ́тѣи на ѕ҃. по ѕ҃, пѣ́сни, к҃ онда́къ, гла, д҃. по, возне́сыйсѧ на́кртъ. Сѧ в҃ктовидна́ѧ голѹ́бице позна́на бы́сть,

крилѣ имѹщи злата . имѣвыѣтѣ
нбнѣй возлетѣла ѥси христино чтнаѧ .
тѣмже твой славный празникъ сотво
рѧемъ . имѣрою поклонѧемѧ твоихъ
мощей рацѣ . изнеможе истѣкаетъ
вседмъ богатно исцѣлѥніе бжтвеное ,
дшамъже истѣломъ .

нахвалитѣхъ , стихѣры самогласны , д ,
гла , д . крѣтъ ико орѹжіе . испрочаѧ .
гла , гла , е . дѣвства твоегѡ . іннѣ ,
во . наити , воохтан . гла , гла , а .
бышнимн чинми . іннѣ , бо .
нлантѹргін . глѹжба . ві . si .

Втойже день оубіѥніе стыхъ страстотерпецъ кнзей рѹсскихъ обоѧ брату попасти . вирха игалѣва . наречѣнныхъ вовтомъ крщенін романа идвда . аще изволитъ настоятель , пѣти страстотерпцемъ борисѹ иглѣбѹ , съмчнцею христиною вкѹ пѣ , єполіелеомъ . поемъ имъ , навечерни , инаоутрени . якоже владимирѹ всѥволожскомъ иоулитою . сего мца въ ві . точію здѣ , паремін страстотерпце мчнческіѧ .

данлитѹргіи , про , стртотерпцемъ .
стымъ иже сѹть наземли его . сти . пре
зрѣхъ га . аплъ , крилмнѡ , за , чд .
млилѹіи . возваша правенін . сти . мно
ги скорби правенымъ . єѵаліе , ѡіоанна ,
за , нв . причастѣ . радѹитеся . мчнцѣ ,
аплъ , іѥѵаліе , чтетем позачало . тро ,
стртотерпцемъ , гла , в . Правдивам
стрлетотерпца , истинная єѵаліи хѹ по
слѹшателя . цѣломѹдренын романе , ене
злобивымъ дѣдомъ . невопротивъ стасте
врагѹ братѹ , сѹбивающемѹ тѣлеса ваша ,
дшиже ковнѹтися немогѹщѹ . да плаче
тем оубо злыи властолюбецъ , выже радѹ
ющеся слнси ѧгльскими престолѹще стѣи
тцѣ . молитвам , державѣ ерѡдникъ ва
шихъ бго оугодне быти , неповѡмъ рѹ
сскимъ спастнем . ко , гла , г . по ,
дкам днь . Вовсїм днь преславнам
памать ваю , благороднам страстотерпца
хва романе идвде . возывающе нвъ , кпо
хвалѣнію ха бга нашего . тѣ притекающе
крацѣ мощей ваю , исцѣленіѧ даръ прїемле

мл҃твами ва҆ю в҃та҆м . вы҆ бо вжтвенам вра
д҃ ке ча҆ е҆вта҆ . Оу҆спе́нїе в҃ты́м а҃нны, мтре
в҃ты́м бц҃а . и҃памать в҃ты́хъ же́нъ а҆лимпи
а҆ды , і҃е҆вразѣи . ве́черъ . на҆ги҆ возвахъ :
в҃тры , а҃ннѣ , г҃ . і҃жекамъ , г҃ . вда҆ , і҃ннѣ
гла҆ , и҃ . И҃же ѡ҃неплоды́ чре́слъ . ка҃рти ,
вко҃ . вла҆ , е҆вразѣи , гла҆ , в҃ . І҃же и҃ст҃и́нно
мѹ желанїю . і҃ннѣ , в҃тво́и а҃ннѣ , гла҆ , и҃ .
и҃дѣ́йдѣте вса҆ тва́рь . тро҃ , гла҆ , д҃ . Жи
знь рожьшѹю , вочре́вѣ носи́ла е҆ѣи́ чтѹю
бгоматерь , бгомѹдра҆ а҃нно . тѣ́мже къпри
а҆тїю не́номѹ , и҃дѣ́же весела́щимїа жили
ще въсла́вѣ , ра́дѹющимъ нн҃ѣ прест҃а́вимъ .
чтѹ́щимъ тѧ҆ любо́вїю , прегр҃ѣшенїе́мъ
прем҃ѫщи о҃чище́нїа , прно҃ бла́женна҆ ;
на҆ѹ҃трени , о҃бы́чнымъ стихологі́а .
кано́нъ , вокхта́и е҆ди́нъ . и҃ст҃ы́мъ
два҆ . по шест҃о́и пѣ́сни , кондакъ ,
гласъ второ́и . Пра҃ѡ҃тецъ хр҃ѣхъ па́
мать пра́здноуемъ . сихъ в҃ѣ́рою прем҃ѫ
ще по́мощь , и҃збавитиа҆ вс҃ѣ́мъ ѡ҃вса҆
кїа҆ ескѹ́рби зовѹщимъ . бг҃ъ на́шъ сна́
ми , и҃же сихъ прослависи́ и҃коже и҃звол҃и :

наитихо́нѣ в҃ ѡ҃ . вла҆ , і҃ны҆ , гла҆ , и҃ . І҃же
ѡ҃неплодны́ ложе́нъ . наитѵ҆ргі́и , вла҆ѵ҆жва
вса҆ . ве҆ , д҃ . В҃ тоѵ҆́же де́нь оу҆спе́нїе прп҃ена
го ѡ҃ц҃а на́шего мака́рїа желтово́вскаго и҃ст҃ѵ҆
жевскаго чюдотво́рца . вла҆ѵ҆же҆ѵ҆ е҆мѵ҆ пше́мъ ,
вовсе́мъ подо́бно , ма҃коже дїони́ю гла҆ѵ҆ши́
цкомѵ҆ . и҃юня҆ а҃ . тропа́рь мака́рію . гла҆ ,
е҆ . Д҃ не́вь гра́дъ твои́ галичь тобою хвали
тса҆ . в҃конц҃ѣ́хъ бо е҆го́ прев҃ѣ́тло я҃ко ве́лїе
в҃лнце вое҃и́лъ е҆ѣи́ . и҃чюдесы́ оу҆бо свои́ми пре
подо́бне мака́рїе вса҆ ѡ҃зари́лъ е҆ѣи́ . і҃ннѣ мо
лнсса҆ гви , и҃збавитиса҆ дш҃а́мъ на́шимъ
ѡ҃пре́лести вра́жїа . и҃спаститиса҆ гра́ду твое́мѹ҆
ѡ҃пога́ньскаго наи́тїа . к҃ ондакъ , гла҆ , и҃ .
К҃ торы́и мои́ей и҃авилса҆ е҆ѣи́ прп҃ьне . о҃нъ бо
же҆ѵ҆ломъ мо́ре раздѣли́ , ты́же ѵ҆тра́сти я҃ко
а҆мали́ка побѣ́ди́ . и҃непроходи́ноую пѹсты́ню ,
нематѣ́жнымъ оу҆мо́мъ проше́лъ е҆ѣи́ . вне́и҃
же мл҃твами свои́ми ве́лїе чюдо сотвори́лъ е҆ѣи́ ,
гла́дныа҆ лю́ди , дои҃зъобнлїа҆ прекорми́лъ
е҆ѣи́ . и҃нн҃ѣ моли́тса҆ гви , пода́ти вс҃ѣ́мъ
печа́льнымъ оу҆тѣ́шенїе . мака́рїе ѡ҃ч҃е прн
вно па́мятне , і҃же галичестѣи́ стра́нѣ ,

йвеи рѹсскои земли похвала ноутвержение ;
г кѕ Стаго вщенномчника ермола , иже вним.
тро , гла , д . инракшмъ причастникъ .
ре , г . кондакъ , гла , д . подобенъ ,
возневыим . Ико ститель благочестно по
живъ , нщенно мученїм вѣнецъ прїатъ .
йдольскїа жертвы погасивъ . добрыи
пастырь хвъ ставдъ бысть премдре , ипа
нтелеимонъ йстинныи оучитель . егоже ра
ди почитаемъ та пѣснями вопіюще . ѡбѣ
йзбави насъ прично молитвами си , Ермола
к кз ѡче нашъ . Стаго великомчника
✠ пантелеимона . вечеръ , обычнам стихо
логїм . на ги возвахъ , стихиры стаго ,
ѕ . подобны , г , йсамогласны , г .
слава , глас , ѕ . прсїм днесь . ины ,
бо . настиховнѣ воохтан , слава , гла ,
и . матерне возлюбивъ благочестїе . ины
нѣ , бо . тропарь , глас , г . Страсто
терпче всты , ицлебниче пантелеимоне .
моли милостиваго бга , да прегрѣшенїемъ
ѡставленїе подастъ душамъ нашимъ .
наѹтрени , обычным стихологїм . йчтем

мученїе стаго . йоставшее натрапезѣ .
кано , воо . йстомъ на ѕ . по ѕ , пѣсни ,
ко , гла , е , самоглинъ . Подобникъ сыи
мтивомъ , ицтелениемъ благодать прїемъ ,
стртотерпче имчиче ха бга пантелеимоне .
молитвами твоими дшъ нашихъ недуги
ицтели . ѡними прко борющаго соблазны ,
ѡвопіющихъ непрестанно , спаси насъ ги ,
по д , пѣсни , свѣтиленъ . нахвалитѣхъ ,
стры , по , стомъ , на д . сла , гла , д .
днесь провїм . ининѣ , бо . наши , воо .
таже , сти . праведникъ якоже финикъ .
йпоемъ , стрѹ , гла , а . подвигомъ добры .
слава , глас , е . прїидѣте мниколюбцы .
ининѣ , бо . налитургии , блженна ѡканона ,
пѣснь , г м , йѕ м . прокименъ , гла , д .
дивенъ бгъ . стихъ . вцрквахъ благосло
вите бга га . йплъ , ктимоу дею , зачало ,
всѣ . аллилуїм , глас , д . праведникъ
якоже финикъ . Єѵаггліе , ѡіоанна , зачало ,
нѣ . ксенаникъ . вспамть вѣчную
бѹдетъ праведникъ .
Втоиже день преставленїе блженнаго ха ради

оу҃родивaго никóлы кочáнова , новгорóдскаго чюдотвóрца . глáсъ є҃мꙋ поемъ якóже наст҃олáтель йзволитъ . йли напáвечерни цѣ . тропáрь никóлѣ , глáсъ , и .

Терпѣнїемъ своймъ ймóжествомъ х҃а ради, воскр҃ѣсше творивъ҆ѣмъ блáженне никóлае. хꙋдостьрйзнꙋю имѣвъ , йтáгость бáрдневнáго понéвлъ є҃сй имрáзы зимныя терпѣ . йнѣ вышнихъ тр҃цѣ прéстолѣ , йнáмъ приходáщимъ свѣтлою крáцѣ мощéй твоúхъ йцѣлéнїе подавáеши , твоé оу҃спéнїе ч҃тно слáвящимъ . ймóлиши х҃а бгá , спастúсм҃ дшáмъ нáшимъ . кондáкъ , глáсъ , д . Яко áндрéа блáженнаго оученúкъ йнаслѣдникъ былъ є҃сй . йтогó стопáмъ послѣдовáвъ , оу҃родивыи никóлае кочáновъ . йпáки w҃мирскїя чáди оуничжéнїе йпхáнїе пріéмлѣ . йw҃йхъже согрѣшéнїй х҃ꙋ бгꙋ молúсм҃ . йпочéстнѣмъ тй оу҃спéнїи , великїй новъградъ имѣвъ мóщи твоú вслѣдъ , áко нейстощúмое сокрóвище . йподаéши йцѣлéнїе , вѣрою крáцѣ мощéй твоúхъ приходáщимъ ,

йоу҃спéнїе твоé ч҃тно слáвящимъ

Стыхъ áплъ прóхора , йниконóра , тймо кй а
на , йпармéна . Вонй дéнь прáзднꙋемъ йвлéнїе йкóны смолéнскїя , прест҃ыя влчцы нáшея бцы одигúтрїи . тропáрь , глáсъ , г . áпли стїи . ѕ҃ , кв҃ . кондáкъ , глá , а . подóбенъ , Тже оу҃трóсꙋ двчю . Дїáкони ч҃тнїи , йсмовндцы слóвꙋ . йсевдй йзбрáнныи йвúнтемъ вѣры . никанóре йпрóхоре , пармéне йтймоне слáвнїи . тѣмъ днéсь все стꙋю пáмять вáшꙋ прáзднꙋемъ , вѣсевáïи вра вáсъ оу҃слáжаще .

Стáго мч҃ника калúника . Наги взбáхъ , кд 3
стихѣры стóмꙋ , подóбны . глá , глá , и . Блгочестїя поборника . їнй , вс҃ .
наоу҃трени , чтóмъ мч҃нїе є҃гó , натрс . кондáкъ , глá , б . подóбенъ , Вышнихъ йщá . Вышники крáсотꙋ нѣкт҃ свлѣтствова, хвлúсм҃ лицѣ свѣтло рйзжизáемъ óгнемъ калúниче . є҃мꙋже їнѣкт҃ прест҃óйши , но прест҃áнно молú wбычéхъ нáсъ .

Стыхъ áплъ силы йсцлꙋжéна , їнúже сними. л 9
тропáрь , глáсъ , г . áпли стїи молúте .

вѣ, кѵ. кондакъ, гласъ, а. Лозїе
авінетева хва винограда, гроздїе приносѧ
ще добродѣтелей мѵдрїи, вино намъ спасе
нїя источающе. емѵже причащающеимъ
веселїа неполнаютем. празднующїи вечне
ѵтиѵю вашѵ памать, вниже молитеѧ ѡ
ѡставленїи грѣховъ намъ, гни апѡстоли,
в гла Препразднество чтнаго животворѧщаго кре
ста. иетаго праведнаго евдокима. ве
черъ, наги возбахъ, ѡставнымъ ѵтихѡвъ,
шелтъ. ипшемъ, ѵтихѣры, подобны,
кртѵ, г. йетомѵ, г. слава, гла, а.
какѡ недивимеѧ. инъ, гласъ, тоиже.
Акесь яко бойстину. настихѡвнѣ, вѡѡ.
слава, инѣ, гласъ, в. Ты ми покровъ
державенъ. тропарь етомѵ, гласъ, а.
Ѡземлѧ возбавыи тѧ квѣтнымъ обите
лемъ. соблюдаетъ ипоемірти невредимо
тѣло твое ѿце евдокиме. тѣво вцѣломѵ
дрїи ичистѣ житїи блженне пожитъ, не
ѡсквернивъ плоти. темже содержновенїе
ха бга моли, спастисѧ намъ. гла, іны,
кртѵ, гласъ, а. спави гни люди своѧ.

наѵтрени, чтемъ ѿжитїѧ ета.
ѡставшее натрапезѣ. канонъ вѡѡ,
единъ. йпрепа, йетомѵ. по. г,
пѣ, ѣ, кртѵ, йетомѵ, йбо.
по, пѣни, ко, етомѵ, гласъ, в.
Вышнихъ желаѧ, евышними сокоѵплаѧ
ем. йколенницѵ ѡгненѵ бжтвеными воеѵ
женьми добродѣтелей, совершилъ ейи дшѵ,
преблженне евдокиме. наземли поживъ
яко безплотенъ, зижителю вѣхъ благо
ѵгодилъ еи; наети, вѡѡ. гла, гла, а
какѡ недивимеѧ. инъ, гласъ, в.
прчестїи глави. калитѵргіи, йщи,
влѵжвѵ кртвѵю йпреподобничекѵ.
вѣдати подобаетъ, яко виіневшїи
день, мсо пѵщаютъ, православнїи
хртїане. въ а же день авгѵ
ета, правоговѣйщеи, йрыбы
неѧдатъ, йдоѵспенїѧ
бцы.

Мцⷭ҇а ѧ҆в҃ѵ҃ѕ҃ ѝ҆ѧ҃ѧ҃ѵ҃ѝ҃ ѕ҃ѧ҃ ·дн҃ь

ѝмать часовъ, г҃і. а҆нощь, а҃і.

Происхожденіе чⷭ҇тнаго, и҆животворѧщаго крⷭ҇та. а҃ д҃
И҆стыхъ мученикъ седми братій поплоти,
маккавеи. и҆ оучителѧ и҆хъ Елеазара,
и҆матере и҆хъ соломоніи. и҆звѣстноже да
бываетъ. ꙗко прежде клепанїѧ приноситсѧ
чⷭ҇тныи крⷭ҇тъ, ѿ сосꙋдо хранилницы вос҃тый
олтарь. ꙗкоже септеврїѧ мⷭ҇ца въ д҃і,
оуказасѧ. вечеръ, обыⷱ҇, стихологїѧ.
на г҃и возвахъ, стⷯ҇ры, по, крⷭ҇тꙋ, г҃. и҆ст҃ымъ
г҃. слⷭ҇а, глⷭ҇а, и҃. ст҃іи маккавеи. і҆нн҃ѣ,
глⷭ҇а, тоиже. Егоже древле моисеи. на стихъ,
воⷯ, слⷭ҇а, глⷭ҇а, и҃. Дш҃а праведныхъ.
і҆нн҃ѣ, глⷭ҇а, тоиже. Гласъ прⷪ҇рка твоего.
тро, глⷭ҇а, а҃. стрⷭ҇тьми ст҃ыхъ. слⷭ҇а, і҆ны,
спаси г҃и люди своѧ. на оутрени, и҆ бг҃ъ г҃ь.
тропарь, крⷭ҇тꙋ, в҃ж. слава, ст҃ымъ.
і҆нн҃ѣ, крⷭ҇тꙋ. обычныѧ стихологїѧ.
чтеніе въ бг҃ословѣ, о маккавеѡхъ.
а на трапезѣ чтетсѧ, еже в метафрасѣ,
слово ст҃ыхъ. канонъ воохтаи,

Є́динъ . и҃крⷭ҃ , Є́динъ . и҃етыи́мъ , Є́динъ . катавасі́ѧ . крⷭ҃та́ начерта́въ . и҃ѳ҆цыиже оу҃става́ , повелѣва́ютъ пѣти крⷭ҃тⷭ҃ кано́нъ послѣ́ди , і҃ по канно́мъ ѳ҃ты . катава́сіи ради , крⷭ҃та́ начерта́въ . по г҃ , пѣ́сни , в҃ъ , ѳ҃тыимъ , и҃крⷭ҃тⷭ҃ . по д҃ , пѣ́сни , конда́къ ѳ҃тымъ , гла́съ , в҃ . подо́бенъ , вы́шнихъ и҃щѧ́ . Премⷭ҃дрости бжі́ѧ , столпѝ седмочи́сленіи . и҃бжⷭ҃тве́наго свѣ́та свѣтильницы седмосвѣ́тліи , маі́ска вси́ вселе́нскіи . преже мⷭ҃ученикъ вели́цыи мⷭ҃ученицы . сни́миже всѣ́хъ бгⷭ҃ молитеѧ́мъ , спасти́ѧ пою́щимъ ма́сть . нахва́ , всѣ́ко дыха́ніе . по́емъ , стры , по , крⷭ҃тⷭ҃ , г҃ . и҃самогла́сны , ѳ҃тымъ , г҃ . гла́съ , а҃ , и҃гла , д҃ , и҃гла́съ , е҃ . Сла , гла , д҃ . і҃же намаі́скавеш. и҃ны́нѣ , гла́съ тоиже . Поѳоби́выи гн҃ . славосло́віе вели́ко , и҃зле́гка неогла́сно . і҃ере́ю ѳ҃ц҃ю вовсе́мъ чи́нъ ѳ҃цⷭ҃ве́нническомъ . приходи́тъже ѳ҃кади́ломъ ковчѣ́зи трапе́зѣ. преходѧ́щⷭ҃ ему́ дїа́конⷭ҃ ѳ҃ла́мпадою , и҃ка дитъ ѳ҃тую трапе́зⷭ҃ . и҃тако взима́етъ честны́и крⷭ҃тъ въ҃ѳ҃лію́домъ наглавⷭ҃ .

и҃схо́дитъ ѳ҃ве́рными две́ри и҃зъ҃ѳ҃лтаря́ , прⷭ҃ѣдⷭ҃ѹщимъ е́мⷭ҃ дїа́конⷭ҃мъ ѳ҃ла́мпадами и҃ѳ҃кади́ломъ . приходи́тъже ѳ҃прⷭ҃тво́ръ , пря́мо ца́рскихъ две́рей . и҃тⷭ҃ ѳ҃тои́тъ о҃жи да́ конца́ трⷭ҃ето́мⷭ҃ . пригото́ванⷭ҃же ѳ҃ш҃ ѳ҃ анало́ю оу҃краше́нⷭ҃ среди́ це́ркви . конче ва́емⷭ҃же трⷭ҃то́мⷭ҃ . дїа́конъ возгласи́тъ . премⷭ҃дрость прости́ . начина́ютъ бра́тїѧ . тропа́рь , спаси́ гⷭ҃ лю́ди своѧ́ . и҃тако приходи́тъ і҃ере́и , новѣ́ честны́и крⷭ҃тъ . поставля́етъ на҃ анало́и , и҃кади́тъ . и҃при гото́ванѣже вода́ѣ вча́ши . и҃пше́мъ ѳ҃тихи́ры , ѳ҃ш҃е́нію . и҃ещи́етъ і҃ере́и во́дⷭ҃. поѳлагословє́нїи ѳ҃ і҃ере́ѧ . глаго́лемъ , ѳ҃тыи бже , трижды . прест҃а́ѧ трⷭ҃це . ѳ҃че на́шъ . гⷭ҃и поми́луи , вⷭ҃ . сла́ва , і҃нⷭ҃ . прⷭ҃и́дѣте поклони́мсѧ , трⷭ҃ды . по́емъ , поми́луи мⷭ҃ бже . та́же , ѳ҃тихи́ры , ѳ҃ш҃е́нію , гла́съ , ѕ҃ . и҃же ра́дость ѳ҃ггла прⷭ҃и́мши . и҃прочаѧ́ подо́бны . и҃ны ѳ҃тихи́ры , гла́съ , ѕ҃ . самогла́сны . по и҃хъ , трⷭ҃ето́е , пѣ́нїемъ . та́же , прокиме́нъ , гла́съ , г҃ .

гъ прев҃щенїе мое҃ непенитель мои҃ . ѵ҃ти .
гъ защититель животу моему҃ . Апо҃стола
кѣврє҃омъ , зачало , тѳ҃ . братїе ѵ҃тии и
ѵ҃тѣмїи . аллилоу҃їа , трищи , гла҃ , д҃ .
глаг҃ъ гнъ наводахъ . ѵ҃ти . вгъ славы бо҃
гремъ҃ . є҃ѵ҃аггелїе , ѿ҃ѡа҃нна , за҃ , ді .
всѣремя҃ оно҃ взыде їс҃ъ во҃єрусалимъ҃ . ко
нец҃ъ . ѧ҃цѣмже недугомъ о҃держимъ бы
ваше . на҃бїе , є҃ктенїа҃ великая҃ . воз҃
глаг҃ъ . яко подобаетъ ти҃ . дїа҃конъ , гу҃
помо҃лимся҃ . людїе , ги҃ помилуи҃ . та҃ ,
мл҃тва , глѣма ѵ҃тлемъ велегласно . вже
великїи ѵ҃ѵ҃шенїи , вокончанїи мл҃твы .
миръ всѣмъ , дїа҃ко҃ , главы ваша гви҃ пре
клоните . ѵ҃паки ѵ҃тлъ , мо҃ , таи҃ . приклo
ни҃ги҃ ѹ҃хо твое҃ ноуслыши нас҃ъ . бо҃гласъ .
тѣло҃ є҃сн҃ѡщенїе наше . та҃ прїемъ чтныи҃
крт҃ъ , благословлѧетъ вѡ҃ды , чтны҃мъ кре
стом҃ъ , крт҃ообра҃зно , трижды . низводѧ
крт҃ъ поѵ҃ть , глѧ тропа҃рь . Спаси ги҃ люди
своѧ , г҃ . ѵ҃прїи҃ѧ҃щенную во҃ду , ѵ҃чтны҃м
крт҃омъ наблюдъ . ѵ҃поѵ҃ прїи҃ѧ҃ благоѹ҃хаными҃
крины ѵ҃ли҃ влагаки . Ѵ҃кропи҃т настоѧтель

ѵ҃прѡчихъ . ѵ҃кѹшаютъ ѿ҃водыи҃ вси .
ѵ҃окропляющем҃ю є҃ю . кропи҃ люди , поем҃ъ
тропа҃рь , наглас҃ъ , б҃ . твои҃хъ дарѡ҃къ
довтоинѣ҃ѵ҃твори҃ насъ . слава , глас҃ъ , д҃ .
ѵ҃точникъ ѵ҃нецѣленїемъ . ѵ҃ннѣ҃ , бо҃ .
ѿ҃вражихъ напастей . покропленїиже ѵ҃тво
ряемъ поклоненїе чтно҃м҃ѹ крт҃ѹ , почи҃ну
гѧ , недѣли поста҃ , тѣмъже ѻ҃бразомъ .
поющще , стихѣры глас҃ъ , б҃ . прїидѣте
вѣрнїи . ѵ҃нъ , глас҃ъ , є҃ . зрѧщи тѧ
тварь вся҃ . ѵ҃нъ , глас҃ъ , и҃ . дне҃вь
ѧ҃ко тварь . слава , ѵ҃ннѣ҃ , глас҃ъ тоиже .
дне҃вь їже непрѵ҃ѵ҃новенныи҃ ѵ҃ѹществомъ .
тѧже . ѵ҃тыи҃ бже҃ , г҃ . пр҃тѧ пр҃це .
по҃ѡ҃че наш҃ъ , пол҃ъ . яко твое҃ є҃сть
црт҃во . тѧже , тропа҃рь , глас҃ъ , а҃ .
ѵ҃тростьми҃ ѵ҃тыхъ . Слава , ї҃ннѣ҃ , крт҃ѹ .
спаси ги҃ люди своѧ . повем҃ъ , є҃ктенїа҃
малаѧ . помилуи҃ насъ бже҃ повелицѣи҃
милости , є҃ще҃ мо҃лимся҃ ѻ҃благов҃ѣрномъ
ѵ҃его҃хранимомъ црт҃ѣ великомъ кнзт҃ѣ , їм҃к .
ѻ҃держат҃ѣ ѵ҃побѣдъ . є҃ще҃ мо҃лимся҃
ѻ҃патрїа҃рхѣ нашемъ , їм҃к . ѻ҃здравїи

їѡ҃спавенїи . Е҆щѐ мо́лимсѧ завеѣ бра́тїю .
по҃пъ , во҃згла́съ . а҆́ко милости́въ и҆́члко
лю́бецъ . та́же , пре́мѫдроетъ . пѣ҃вцы ,
чтнѣ́йшую . по҃пъ . С҆ла́ва тебѣ́ бже
на́шъ , оу҆пова́нїе на́ше сла́ва тебѣ́ . лю́дїе .
сла́ва , і҃нн҃ѣ . гн҃ помилу́й , в҃ . гн҃ бла́гсви .
по҃пъ , ѿпу́стъ . А҆́ще у҆́бо бу́детъ нлм.
гла́етъ , нача́ло сице . Воскре́съ и҆́зме́ртвы ,
хс҃ и҆́стинный бг҃ъ на́шъ . мл҃твами пр҃чтыѧ
е҆гѡ̀ мт҃ре , си́лою чтна́го и҆́жизотворя́щаго
кр҃та̀ . и҆́ѣтыхъ ведми́ мч҃нкъ макка́вей .
и҆́матере и҆́хъ соломо́нїи , и҆́ѹчи́телѧ и҆́хъ
е҆леаза́ра , и҆́вс҃ѣхъ с҃тыхъ . помилу́етъ
и҆́спа́сетъ на́съ , а҆́ко бл҃гъ и҆́члколю́бецъ .
А҆́ще ли́нже кромѣ́ пе́рваго дне́ а҃вгу́ста . всегда́
ще́тъ кто̀ о҆́бще́нїе сотвори́ти , нѣ́кїѧ ради
потре́бы . непомина́етъ с҃тыхъ мч҃енникъ
макка́вей , и҆́матере и҆́хъ , и҆́ѹ҆чи́телѧ
и҆́хъ . но̀ с҃та́го е҆гѡ́же е҆́сть хра́мъ ,
і҃е҆гѡ́же е҆́сть дн҃ь . по҃ѿпу́стъ .
и҆́схо́дитъ і҃ере́й , в҃ нутрь о҆́бители ,
нова̀ кр҃тъ , съ а҆гїа́змомъ , нево́бще́нной
водо́ю . і҃ере́ови о҆́блече́нъ ѹ҆́щи ,

ковеѭ ѵ҃тльскую о҆́дежду . бра́тїи пѡ́ющимъ ,
ѵ҃трыѧ , самогла́сны кр҃тъ . и҆́сходитъ и҆́
кропи́тъ вну́трь монасты́ра̀ . въ и҆́гу́мено
ву́ келїю , ѵ҃трапе́зу , ѵ҃келла́рню , ѵ҃винни
цу́ . и҆́воздо̀ келїи бра́тїи . и҆́возвраща́ше
сѧ ѿ̀ лнтїи , пѡ́емъ пе́рвыи , чаръ . и҆́бы
ва́етъ коне́чныи ѿпу́стъ . нлнтургїи .
Бл҃же́нна ѿканѡ́на с҃тыхъ , пр҃ѣ , г҃ѧ . и҆
кр҃ту̀ пр҃ѣ , в҃ѧ . про́ . спави́ гн҃ лю́ди
своѧ̀ . дрѹгїи . с҃тымъ и҆́же су́ть назе
мли́ . а҆́пл҃ъ кр҃ту̀ , ѕ҃ , ді҃ . дрѹгїи а҆́пл҃ъ
с҃тымъ , ковре́ѡ̀ , за҃ , тл҃ . нлѧ , вс҃ѣхъ
с҃тыхъ . а҆́лли́лѹї҃а , помо́ни и҆́немъ твои́.
с҃тихъ . Б҃гѣ же цр҃ь на́шъ . а҆́ с҃тымъ . Во
зра́ша пра́ведніи . е҆́ѹ҆ллїе кр҃ту̀ , ѕ҃ , ді҃ .
а҆́ с҃тымъ , нлѧ вс҃ѣхъ с҃тыхъ . кенани .
Зна́менаѧ нана́съ . дрѹгїи . ра́дѹйтеся
пра́ведніи . и҆́зв҃ѣ́стноже да́ѹ́детъ . а҆́ко
ѿ̀шего̀ дне́ , е҆́же е҆́сть , а҃ , а҃вгу́ста , допа́тагo
на́ і҃ . дне́ , чнѣ́тимсѧ постѧ́щесѧ , а҆́коже
и҆́впрочи́ постъ . е҆́же е҆́сть пре ржтвомъ хр҃вы ,
и҆́ѣтыхъ а҆́пл҃ъ . чи́на ради сѧ̀хъ покло́нє́нїѧ
ради чтна́го кр҃та̀ . и҆́чтѝ ради с҃тыѧ бц҃ы .

ѝпрїключа́ющихсѧ ра́ди болѣ́зней де́ньми
сѝми . вси́ у҃бо до́лжни ѥ҆смь во́дни ѻ҆вощна́тиѧ , сы́ра , їма́нцъ . наипа́чеже їже
пра́во говѣ́ющеи , ниры́бъ ѣ҆ку́шаютъ , ни
древѧно ма́слїѧ . то́чїю напра́зникъ , пре
ѻ҆браже́нїѧ сп҃ова , оу҃ста́вше́нїе бра́тїи бы́вае.

г б Прине́сенїе ч҃тны́хъ мощи́й ст҃а́го первомч҃ника,
а҃рхидїа́кона стефа́на . ве́черъ , ѻ҆бы́чнаѧ
стихологїѧ . на҃ги воззва́хъ , стр҃ы , по,
ст҃о́мꙋ , г҃ . и҃сцѣлѧ́ны , г҃ , гла́ , в҃ . ѵ҆ла́ ,
гла́ , в҃ . пе́рвыи въмч҃нцѣ́хъ на҃ве́мъ . і҃ ,
бо҃ . наститхо́внѣ вѡ҅ , ѵ҆ла́ , гла́ , и҃ .
ра́дꙋи́сѧ ѻ҆гдѣ . і҃ны , бо҃ . тр҃о , гла́ .
д҃ . Цр҃ки́мъ вѣ́нце вѣ́нчаѥ́мъ твои́ вѣ́рх
ѡ҅страда́нїи и҃хже претерпѣ́лъ е҆сѝ по҃хъ вз҃ѣ,
мч҃нкѡмъ первострада́лне стефа́не . ты́ и҃
оу҃де́нїское ѻ҆бличи́лъ е҆сѝ нево́ство , ви́дѣ
своего́ сп҃а ѻ҆дѣ́нꙋю ѡ҅ц҃а . того́ оу҃бо моли́
прѣ́но , да спасе́тъ дша́ на́ша , на҃оу҃трени ,
ѻ҆бы́чны́мъ стихологїѧ́мъ . ч҃тетъ же́мъ и҃похва
льное сло́во ст҃а́го . ка҃но , бо҃ . и҃ ст҃о́мꙋ
на҃ з҃ . по҃ з҃ , пѣ́сни , ко҃ , гла́ , з҃ .
Пе́рвыи ст҃ы́мъ на земли́ и҃ны́мъ дѣ́лателе́мъ

вс҃ехва́лне стефа́не . пе́рвыи на земли́ за
ха́ кро́вь свою́ и҃зліа́лъ е҆сѝ бл҃же́нне . пе́
рвыи ѡ҅не́го по҃бѣ́дны́мъ вѣ́нце́мъ оу҃вазе́
ѧ҆ на҃не́бесѣ́хъ . ꙗ҆́ко стра́дальцемъ нача́ло
и҃первовоеходны́и , вѣ́нечниче мч҃нкѡмъ
первострада́лне . на҃хва́ , стр҃ы , подо́
бны ст҃о́мꙋ . в҃ла́ , гла́ , д҃ . стефа́нъ
до́брое нача́ло . і҃ны , бо҃ . наститхо́внѣ ,
вѡ҅хта́и . в҃ла́ , гла́ , е҃ . первомч҃нче .
і҃ны , бо҃ . наличꙋ́ргїи слꙋ́жба , де҃ , кз҃ .

В тои́же дн҃ь прѣставле́нїе ст҃а́го бл҃же́нна́го
и҃же ха́ ра́ди оу҃роди́ваго васи́лїѧ , моско́вска
го чюдотво́рца . тр҃о , васи́лїю . гла́ , г҃ .
Жи́тїе твое́ васи́лїе нело́жно , и҃ чистота́ не
ѕкве́рна . ха́ ради тѣ́ло свое́ и҃знꙋри́ , ѧ҆
постомъ и҃бдѣ́нїе́мъ , и҃мра́зомъ и҃ теплото́ю
волнечною , и҃ лето́ю и҃ дожде́вны́мъ ѻ҅блакомъ.
и҃просвѣ́тиѧ лице́ твое́ ꙗ҆́ко слнце . і҃нѣ
прихо́дятъ кт҃е́бѣ рѹ҃ссти́и вобори , цр҃ие и҃
кнѧ́зи и҃ вси́ лю́дїе , вс҃ехваля́ющие твое́ ст҃о́е
оу҃спе́нїе . того́ оу҃бо моли́ , и҃ тѣ́мꙋ помоли́
ѧ҆ бг҃оро́дѣ . да и҃зба́витъ ны́ ѿ҅ва́рваръ
ѕкаго плѣне́нїѧ , и҃ межоу҃соб ны́ѧ бра́ни .

мі́ръ мі́ровн дарова́ти , йдші́мъ на́шимъ
ве́лію мі́лость : кондакъ , гла́съ , д̂ .
Д̂ хомъ бжі́имъ водимъ , преблже́нне васи́
ліе . ѿтрясе́ мірскій мате́жь , йжитіа́ тре
волне́ніа возгнуша́ем . вовлечеем о́дежніи
тле́нныхъ , і҃облечеем вризу́ бестра́стіа .
оу҃бежа́въ лобле́нія льстива́го мироде́ржца ,
йбы́лъ е҃ди́нъ стра́ненъ вовсе́мъ я҃зы́цѣ .
па́че земна́го бога́тьства йзбра́ бога́тьство
нбное . йоувазе́ем вѣнце́мъ терпѣ́нія .
і҃нѣ́ъ преблже́нне васи́ліе моли́ ха бга , ѿтво
ря́щихъ е҃тву́ па́мять твою́ . да зове́мъ
ти , ра́дуйся преблже́нне васи́ліе ;
А҃ще ли йзволитъ наста́тель пѣ́ти бла́же
нному васи́лію , вку́пѣ е҃первомч҃ни́комъ сте
фа́номъ . да по́етъ е҃му́ вовсе́мъ подо́бно ,
я҃коже оу҃ка́зано пѣ́ти , вели́кому кнзю
влади́мирў вку́пѣ съмч҃ники е҃кири́комъ и҃
оу҃ли́тою . і҃юля въ е҃і . и҃ли о҃бо́бно воинъ
дн҃ь , та́коже я҃коже вохо́щетъ ;

в г̂ Прпбны́хъ ѿц҃ъ на́шихъ , и҃ва́кіа , и҃дома́
та , и҃фа́вета . и҃ прпбно мч҃ницы е҃вдокеи .
а҃ллилу́їа . тропа́рь , гла́ , д̂ . бже ѿц҃ъ

на́шихъ ; г̂е , і҃ . кондакъ , прпбнымъ ,
гла́ , в̂ . по . съмо́лтва . И҃же поще́ніемъ
ковїа́вшаа вми́рѣ , і҃е́реи разруши́вшаа .
вѣ́рно пѣ́вцы и҃ва́кіа вохва́лимъ , е҃дама́
томъ и҃фа́ветомъ , я҃ко хвы оу҃годники и҃спра
вла́вію побо́рники . тѣ́хъ мо́лтвамъ ко́гў
ѿвѣ́хъ на́съ . Въ то́йже дн҃ь преставле́ніе
прпдо́бнаго ѿц҃а на́шего а҃нто́нія римля́ни
на , нижегоро́скаго чюдотво́рца . е҃лу́жбў
е҃мў поемъ е҃прпбны́ми ви́ршми . і҃ли о҃бо́бно ,
подобы́чаю . і҃ли е҃полне́лео́ромъ . я҃коже на
стомтель йзволитъ . тропа́рь , и҃ кондакъ ,
прпдо́бномў , пи́санъ генва́рѧ въ з҃і .
С҃тыхъ ведмь ѿтрокъ и҃же во е҃фе́сѣ . д̂ а
тропа́рь , гла́съ , д̂ . Ве́лію вѣ́ры чюдесе́ ,
впеще́рѣ я҃ко вчерто́зѣ цр҃ко́мъ ви́ зе́дмь
ѿтроцы пребы́ша , поумрѡ́ша безъ тла́ .
и҃помнѡ́зѣ времене́хъ востáвше я҃ко ѿ҃на́ ,
воо҃у́вѣ́реніе воскресе́нія ве́мъ ча́кшмъ .
тѣ́хъ молитвами х҃е бже помилў́й на́съ ;
кондакъ , о҃тро́кшмъ , гла́съ , д̂ .
подо́бенъ . Возне́вы́нем . О҃у́дивы́ын на
земли́ стыа́ свою́ , преже втора́го и҃страшна́го

прише́ствїа твоего́ хе̃ . превла́вным҃ъ вста́
нїемъ о҃тро́къ , показа́лъ є̂сѝ воскресе́нїе
невре́дящимъ є̂ . нетле́нна о҃дѣ́жанїа
и҃спѣлева́вивъ , ки҃ра о҃у҃вѣ́рилъ є̂сѝ воспи
ти . ко́нечнѹ є̂сть мёртвымъ воскре́нїе .
Препра́зднество , встаго́ преображе́нїа гда
нашего їса ха . и҃ встаго́ мч҃ника є̂вегнїа .
в҃ечер , о҃ бы́чнаѧ стихологї́а . на҃ги
возва́хъ , стихе́ры препра́зднества , г҃ .
и҃ стїхо́мъ , г҃ . слава , їнн҃ъ , гла́съ , є҃ .
Пріи́дѣте вы́демъ . наре҃ченъ , вос҃ .
слава , їнн҃ъ , гла́съ , в҃ . Іже нагорѣ
фаворьстѣи́ . тропа́рь , гла́съ , д҃ .
Хво преображе́нїе преоу҃тверждаемъ , свѣ́тло
торжествѹ́юще препра́зднественаѧ вѣ́рнїи ,
и҃звопіе́мъ . приидѣ́те днь бжтвеного весе
лїѧ . восходи́тъ на́горѹ фаворе́скѹю влка ,
бжтва своего́ о҃блиста́ти красото́ѹ .
наоу҃трени , о҃ бы́чным҃ стихологї́а .
канонъ воо҃хта́и , є̂ди́нъ . и҃ препра́зд-
ства , є̂ди́нъ , и҃трипѣ́сна , и҃томѹ .
вкоторѹю пѣ́снь приходи́тъ пѣ́тнем҃ три
пѣ́сна . о҃ставля́ется кано́нъ воо҃хта́и .

по в҃ , пѣ́сни , конда́къ , препра́зднества ,
гла́съ , д҃ . подо́бенъ . на҃ вне́м҃ днь .
Бжтвенымъ днь преображе́нїемъ , чл҃че
ское є̂стество́ все́ проїдѣ́въ бже́ственъ .
и҃ликовтворѹ́ет҃ъ зовѹщи . преобразѹ́ется
хе̃ , спасе́м҃ всѣ́хъ ; наре҃ченъ , вос҃ .
слава , їнн҃ъ , гла́съ , є҃ . Зако́нѹ и҃пра́вкомъ т҃м҃ .
потре́бно є̂сть вѣ́дати . на҃ ко а҃ще прилѹ́чи
тем҃ вне́лю пра́зникъ , преображе́нїа хва .
и҃ нчто́же воскре́но поем҃ъ . и҃ є҃ва́ллїе , и҃ нина
литѹ́ргїи . и҃ о҃ вс҃ вѣ́черня бжа́ственаѧ по́ется є̂ди́номѹ
пра́ , навечерни , и҃ наоу҃трени , и҃ на литѹ́ргїи .
С҃ тое́ преображе́нїе , г҃а бг҃а и҃ сп҃са нашего їса ха .
и҃ малои вечерни . и҃ на́ги возва́хъ , о҃ ста́вим҃
є҃ти , д҃ . и҃ поем҃ъ , стїры , пра́зникѹ ,
гла́съ , а҃ . подо́бенъ . и҃ бны́м҃ чино́м҃ъ .
слава , їнн҃ъ , гла́съ , и҃ . Мракъ зако́
нный . наре҃ченъ , стихе́ры , гла́съ ,
в҃ . подо́бенъ . Дроме є̂в҃ра́фовъ . сти
хи́же глаго́лемъ . твои́м҃ є҃сть не́бо ,
и҃ твои́м҃ є̂сть земл҃а . стїхъ , в҃ .
Фаворъ їе́рмонъ . слава , їны́нъ , гла́съ
тоиже . Вы́дѣша нафаво́ръ . тропа́рь ,

гла́съ , з҃ . преобразѝмъ нагорѣ́ хе́ бѣ́же . вече́
рнѣ , стихологі́ѧ небы́вастъ . то́кмо
а҃ще е́сть нлѧ . на́ги возва́хъ . о҃ста́вимъ ,
стихо́ , н . и҃пе́мъ , стры , самогла́сны ,
гла́съ , д҃ . четы́ре , по в҃ . сла́ва , і҃нъ , и҃нъ ,
гла , ѕ . преобразо́мъ воскресе́нїе свое́ .
вы́ходъ . прокиме́нъ , дню . чтенїѧ , г҃ ,
праз҃ни́къ . та́же , е҃кте́нїѧ . малитїи ,
стры , самогла́сны , г҃ , гла́съ , в҃ . сла́ва ,
гла́съ , е҃ . прїи́дѣте взы́демъ . і҃нъ ,
гла́съ , то́нже . зако́нъ и҃ерко́мъ . наетн ,
самогла́сны , гла́съ , а҃ , стихѝ гла́емъ .
твоѧ́ е́сть нбса́ . стих҃ъ , в҃ . фаво́ръ
і҃ермо́нъ . сла́ва , і҃нъ . гла́съ , ѕ҃ . стрѣ
и҃ако́въ и҃оа́нну . тропа́рь , гла́съ , з҃ .
Преобразѝмъ нагорѣ́ хе́ бѣ́же , показа́ оу҃чнко
сла́ву свою́ я҃коже можа́хъ . да во҃ї́метъ
на́мъ грѣ́шнымъ свѣ́тъ твои́ пресу́щный ,
мт҃вами бц҃ы , свѣтодавче сла́ва тебѣ́ .
ѓлемъ е҃го , г҃ . бл҃гове́нїе хлѣ́бѡ . чтенїе ,
ѿпохва́лны словесъ праз҃ника . и҃оу҃тренн ,
по҃е҃зда ѱалмѣ́хъ . а҃вг҃ъ г҃ь , тро , три .
бычнымъ стихологі́ѧ , по҃ли҃е́леѡ . ѣ , пра .

чтенїе въкни́зѣ е҃же ѿма , и҃ѡнѝ сло́во , нѳ ,
и҃нз . степе́нна , а҃ , а҃нтифо́нъ , д҃ го гла́
са . про , гла́съ , д҃ . фаворъ і҃ермо . стн .
твоѧ́ е́сть нбса́ . вели́ко дыха́нїе . е҃ѵа́нгеліе
ѿ лв , зача́ло , мѳ . во́время о҃но пое́мъ і҃е
петра́ и҃оа́нна и҃а́кова . ѱа́ломъ , н . стра
самогла́сна , гла́съ , е҃ . бж҃тва́ своего́ спсе .
кано́на два . киръ ко́змы , гла́съ , д҃ .
и҃киръ і҃оа́нна , гла́съ , н . і҃рмо́съ , по в҃ ,
кано́на , д҃ го гла́са . тропаря́ вс҃ѧ твори ,
ты . ката́васїѧ . Кра́та начерта́въ . по г ,
пѣ , е҃ть . по ѕ , пѣсни , ко , гла́съ , з҃ .
Нагорѣ́ преобразѝмъ , і҃ѣ́лико вмѣ́щахъ оу҃че
ницы твои́ сла́ву твою́ хе́ бѣ́же ви́дѣша . да
е҃гда та́ оу҃зрятъ распина́ема , стра́сть оу҃бо
ра́зумѣютъ во́льную . мі́рови́же проповѣ́
дятъ , я҃ко ты е҃сѝ вои́стину ѿчее сїа́нїе ,
на ѳ҃ , пѣсни , да́ютѧ свѣ́тїи бра́тїи .
свѣтѝленъ , пра́з҃никъ . три . нахва ,
вели́ко дыха́нїе . стихѣ́ры , гла́съ , д҃ .
подо́бенъ , зва́ныи свы́ше , начетыре .
сла , ны , гла́съ , н . по́мтъ хе петра́
и҃а́кова и҃оа́нна . славосло́вїе вели́кое .

мцъ

Ѕ ѿпу́стъ . Дре́вле сто́ма́ло бра́тїи , ѿкади́ла ста́го . налитургі́и бл҃же́нна ѿка но́ пра́ , пⷮ҃ , г҃а , и҃ ѕ҃ а . про́ , гла , д . ꙗ҆́ко возвели́чишася дⷣе́ла . ѵ҃ти . бл҃гви́ дше мо́ѧ г҃а . а҃пⷭ҃ , ѿ соборнаго посла́нїа петро́ва , за҃ , дⷣе . а҃ллилу́їа , гла , и҃ . ꙗ҆ко́ вⷭ҃ть нбⷭ҃а . ѵ҃тих . бл҃же́ни лю́дїе , вⷭ҃ду́ще воскликнове́нїе . е҃ѵ҃а́лїе , ѿ҃а҃ , за҃ , о҃ . ѕ҃ена́никъ . г҃и , во́свⷭ҃тⷮ҃ лица́ твоего́ по́йдемъ , и҃́мени твое́мъ возра́дꙋ емъ́ся во́вⷭ҃ки . а҃ллилу́їа . натрапе́зѣ ѹ҃ста́вленїе бра́тїи . а҃щели бе́ре́дꙋ , и҃ли а҃пⷭ҃то́къ , прилу́чится пра́зникъ ѥ҃и . ра зрⷣ҃ зрⷣ҃ѣ́шасѧ нарыбꙋ и҃вино́ . Подоба́стъ вⷭ҃ дати . ꙗ҆́ко преда́нїе и҃́мамы . да́въ е҃пе́нный и҃́н пра́зникъ преображе́нїа , на́дим҃ гро́здїе , бл҃гсло́вꙋ бы́вшꙋ і҃ере́ом҃ въ҆ цр҃кви , раздае́мо ѿ҃не́го , кꙋ́пно во҃анафо́рою . глаго́летъ же сѧ сїѧ́ мо́лтва , наблг҃сло́вле́нїе гро́здїю , і҃ере́ѡ҃м . **Г** же е҃пе́нтелю на́шъ , бл҃говоли́вый ло́зꙋ виногра́да , нарещи́ є҃диноро́днаго сна́ сво е́го́ , и҃ бг҃а г҃а на́шего і҃ѵ҃а х҃а . и҃ⷮ҃мъ плодъ безсме́ртїа на́мъ даровава́ъ . сѧ́мъ

а҃вгꙋ́стъ

и҃сто́й ло́зный пло́дъ виногра́да бл҃гослови́ . и҃зба́вивъ рабы́ свои́ вкꙋша́ющаѧ ѿ҃не́го , и҃сти и҃ного виногра́да причастники сотвори́ . и вⷭ҃чны́ми твои́ми нерⷭ҃ме́нными даро́ва́нь ми дш҃а на́ша ѹ҃красѝ . и҃жи́знь на́шꙋ не вреждє́нꙋ сохрани́ , и҃ми́ръ всегда́ да́рꙋй . мⷭ҃тва́ми пречⷭ҃ты́ѧ вⷭ҃ца на́шея бц҃ы и҃пра́ вно дв҃ы мр҃і́ѧ . и҃ вⷭ҃тⷮ҃ѣ́хъ ст҃ы́хъ , і҃же ѿ҃вⷭ҃ ка бл҃гоꙋго́ждшихъ тⷮ҃ѣ́ . бл҃гочⷭ҃тны́мъ ѧ҆́ѕыколю́бїемъ , є҃диноро́днаго тⷱ҃и сна҃ и҃́мже бл҃гослове́нъ є҃сѝ , и҃ непречⷭ҃ты́мъ бл҃га и҃живоро́ждшимъ тⷱ҃и дх҃ѡ́мъ . і҃нⷮ҃ѣ и҃пра́ вно и҃вовⷭ҃ки вⷭ҃кѡ́мъ , а҃ми́нь .

Я ꙗ҆́ко а҃́ще кто́ ѿ҃бра́тїй снⷮ҃ве́ть пре́дъ сицева́ го пра́зника гро́здїе , то́ превꙋше́нїю за прещє́нїе дапрїи́метъ . и҃ да́не вкꙋ́ситъ гро́ здїѧ , чрезъ вⷭ҃ь а҃вгꙋ́стъ мц҃ъ . ꙗ҆́ко за повⷭ҃да́нымъ ѹ҃ста́вы прⷭ҃тꙋпи́въ . ꙗ҆́ко да ѿ҃не́го навы́кнꙋтъ , и҃ прочі́и повинова́тиѧ ѹ҃ста́вꙋ ст҃ы́хъ ѿ҃цъ . сїе́же запреще́нїе бы́ва́етъ , и҃зблюда́ющимъ виногра́ды бра́тїи . гро́здїюже натрапе́зѣ попра́зницѣ вⷭ҃мъ ,

вин
мин

у҃зе

трижды внали подобаетъ прелагатиемъ . и
трижды внедаютъ его братїи . вирѣчь ,
впонедѣлникъ вередѫ , впѧтокъ . вїи оу
ставъ бываетъ инаемоквахъ , инапрочими
ѡбощеи . кѫвѣ яко времена ихъ , егда кое
приспѣетъ . ѥїѧже глемъ кромѣ приновеи
мыхъ блюдѫщимъ емоквы ираздаемымъ.
внедатнко ѥїѧ прашаемъ ихъ ибратїю , на
вежкъ днь вобремена ихъ .

Стаго прпбномчника дементїана . вечеръ ,
неитхологиевемъ . паги возвахъ , втры ,
пра , г . иетомѫ , г . вла , ины , гла , ѕ .
пробразѫѧ воскрнїе свое хе бже . выходъ .
про , гла , з . бгъ нашъ канебеви . стн ,
л . войходѣ ималевѣ . стнхъ , в . море
видѣвъ побѣже . стн , г . что тн есть
море . паки . подобны празднкѫ , сестихѝ
своими . вла , ины , гла , е . прїидѣте
взыдемъ нагорѫ . тропарь пра . иетомѫ
тропарь , гла , д . поетничевки непытавеѧ.
ѡктоврїѧ , зї . наоутрени обычныѧ сти
хологїѧ . чтенїе вмчнїи стаго , и праз .
канонъ , празднкѫ , на н . иетомѫ на д .

по г , пѣсни , ко , етомѫ , гласъ , ѕ .
Яко преобидевъ тлѣнная идолѫ влекѫ
цаѧ мѫдрованїѧ , преподобномнче до
ментїане . великъ наставникъ инокомъ
показаеѧ . неоустрашивеѧ царѧ яроити царѧ ,
нехотѧща чтити хвъ образъ . егоже ради
иконнчаеѧ , воспѣваѧ пѣснь . бгъ есть
сомною , иниктоже намѫ . по ѕ , пѣсни ,
кондакъ , празникѫ . наутрени , пс .
слава , инно , гласъ , е . Законѫ ипрскомъ
тѧ хе . калитургїи . просименъ . тнї
прегмъ . сти . что воздамъ гви . пѧ
коѥ деревомъ , зачало , влг . аллилуїа .
праведникъ яко финикъ . ѥвлїе , штоанна ,
зачало , нѕ . кнаникъ . памать .

Стаго ѡца емелїана епнекопа кизикѫ . и д
ложва празникѫ , иетомѫ . кндакъ ,
етомѫ , гласъ , г . Лобаїи поборникъ
потрцѣ мвалеѧ , цркви славитъ тѧ покщи
емелїане , заниже пострадалъ еси . сего
ради почитаемъ памать твою , язычества
го нашествїѧ избави рабы своѧ . Стаго
апла матѳеѧ . про , пра . иетомѫ , гла , г .

Апле вѣтхiи . вѣ , кв . Кондакъ , гла , в.
Незаходимое вѣнце навiем , вѣнцу велико
му примѣшьем , тѣмже iпроевѣтiвъщи
вотмѣ неразумiя , wгонѧ недуги wдшь
iтѣлеъ , матдее таiнъ вамовидче , iелу
жителю воiстинну хвъ . всегда молiем ему
wнаъ , налитургiи , прокiменъ . вобвю
землю . стiхъ . и всѧ повѣдантъ . Аплъ ,
вдѣянiихъ , зачало , в . аллилуiа .
iеповѣдатъ небса . Еуаггелiе wлукiи , зача
ло , м . Кенанiкъ . вобвю земаю .
в i Стаго мчника iархидiакона лаврентiя .
вчжба , празника , iетому . Кондакъ ,
гласъ , в . Подобенъ . Вышнихъ iщѧ .
Огнемъ бжтвены опаливъ ерце , огнь втра
етныи доконца попалi еи . етрадалце оутве
рженiе бгоное лаврентiе , воетраданiи вѣрно
вопiаше . никтоже ма ралучи wлюбе хвы ,
а аi Стаго мчника еуупла дiакона . вчжба ,
пра , iетому . тропарь , празника . ко ,
етому , гласъ , д . Хвыхъ таинъ довто
инъ быеть бгомудре , еуупле дiаконе .
воiалъ еи благатiемъ бжественаго дха .

блазнь вею доконца потребилъ еи . iвѣ
рныхъ ерца бжественно провѣтилъ еи .
тѣмъ етраданiемъ змiа повѣди . но яко
жертва прiатна приневеем творцу еи . его
ради вопiемъ ти , моли ха бга wбѣхъ нас ;
Стыхъ мученикъ фотiа , iаникиты . в i з
Втоиже день поетем елжба , iпрбномъ
мазиму iеповѣднику . вечеръ , наги
возвахъ . стiхѣры мученикомъ три .
iпреподобному , г . слава , гласъ , и .
iнокъ мнжества . iнѣ , гла , тоиже .
мракъ законныи . настиховнѣ , пра ,
стiхи своими . слава , гласъ , з .
Преподобне wче вовсю землю . iнѣ , гла , е .
Бжтва твоего впре . тропарь , празника .
iпреподобному , тро , гла , и . Прабелаiн
настабниче . w , аi . наутрени , канонъ ,
празника , на з . iмчникомъ , iпрбномъ ,
на и . по г , пѣ , ко , пра . по з , пѣни ,
ко , прбномъ , гла , з . по , еже wнаъ
вовершивъ . Свѣтъ трiiанныи веливыи
ем вдшю твою , воудъ iзбранъ показа тѧ
вевлженне . вказавъ бжтвенам концемъ ,

неоудобь разумнам . тыбо трцъ вечемъ
проповѣдалъ ѥсѝ нѣно , пребляженне маѯиме ,
превщнъ ѝбезначалнъ ; наѣти , пра .

9 г Прѣбнаго ѿца нашего маѯима ѝповѣдника .
в сіи днь ѿдаѣтсѧ праѯникъ . ѝ бываетъ
слжба . на ѥже насамое преображенїе .
а ѥтаго маѯима слжба поѣтсѧ въ бі . на
же прѣже оуказано ѥсть . в тоиже днь
обрѣтенїе чтныхъ мощей ѥтаго ѝблженнаго
маѯима , іже ха ради оуродиваго , московѣка
го чюдотворца . в слжбѣ ѥмъ поемъ ,
ѝкоже наставитель ѝзволитъ . т ропарь ,
глась , д . т ерпѣнїемъ своимъ келїю
мздѣ канѣвхъ втажалъ ѥсѝ . вѣдѣнство
волею ха ради преложивъ . ѝнанебо мысле
ніе , ѩко наколеснице ѻгненѣи возшелъ ѥсѝ
премдре маѯиме . днесь мы нынѣ чтемъ ,
чтныхъ мощей обрѣтенїе , вкупѣ собрало
честнѣйшимъ цремъ , нѣбрными людьми
цртвющаго града . давѣи вопиемъ ти .
моли ха бга , спастисѧ дшамъ нашимъ ;
к ондакъ , глась , и . подобенъ .
в збранной . в трою ілюбовїю твое

чтное обрѣтенїе праздноующихъ блженне ,
сохрани необлюди ѿвемїѧ злобы , необла
зна змїина . ѝмашибо дерзновенїе ковлцѣ
вселѣхъ хѣ . ѥгоже моли , спастѝ црм право
слаѣнаго , ѝлюди молѧщамтиемъ . давѣи
вопиемъ ти . радуйсѧ ѿче маѯиме , цар
ствующемъ граду похвала ;

1 дг Препразньство оуспенїѧ престы бца .
ѝ ѥтаго прка михѣа . в ечерь , обычнам сти
хологїа . на ѩги возвахъ , стры , препразне
ствъ , г , гла , д . по . ѩко добла .
ѝ прку , г . с ла , ѝны , гла , тоиже . в се
чтное ти оуспенїе . на авти , бцо . с ла ,
ѝны , гла , в . на же небѣсъ вышьши сущи .
тро , препразньствъ , гла , д . л юдїе
взыграйте рукама плещуще вѣрно . ѝлю
бовїю собрѣтесѧ днесь радующесѧ , невѣ
тло воскліцающе вси свеселїемъ . бжїимъ
мти хощетъ ѿземныхъ набышнмъ прен
ти славно . юже пѣснѣми прно ѩко бцу сла
вимъ ; наоутрени , обычнымъ стихологїѧ .
канонъ , бцу , единъ . ѝпрепра , ѝпророку .
по 5 , пѣ , ко , препразньствъ , гла , д .

подобенъ , и̂ вниз̾ днесь . Въ славнѣи
памати твоей , вселеннаѧ невещественым
дхомъ непещрена . оумно свеселїемъ зовет
тебѣ , радуѧсѧ дво хр҃тїаномъ похвало
наети , воохтан . гла , їны , гла , г .
прїидѣте вси концы . Подобаетъ вѣда
ти , ꙗко а҃ще прилучитсѧ вне дѣли и̂ пра
вцы . праваржютъ вса воскрнаѧ . Є҃ваггліе
же наоутрени воскрное неглем , нипрокимна .
но̀ про , їЄ҃ваггліе празника .

д҃ ег҃ О҃успенїе пр҃тыѧ вл҃ца нашеѧ бц҃а и̂прно
дв҃ы мр҃іѧ . творимъ вдѣнїе . намалои
вечерни , наги возвахъ , оставимъ стихи ,
д҃ . и̂пшемъ стихѣры , гла , а҃ . по ,
нбнымъ чинѡмъ . гла , їны , гла , ѕ҃ .
прїидѣте всемирное оусѣпенїе . наети , гла ,
в҃ . по , доме є҃вфрадовъ . стихиже
глемъ . Воскрни ги вкои твои . сти ,
в҃ . блажтеѧ гь двдви . гла , їны . по ,
тоиже . двери нбныѧ . тропарь , гла , а҃ .
Вържтвѣ дѣвство сохранила єсй . їѡпв҃ .
набелицѣи вечерни , стихологиемъ , а҃ ,
антифонъ . Блженъ мужъ , нагла , и̂ .

наги возва , оставимъ , сти , н҃ . поемъ ,
стры , гла , а҃ . по , дивное чюдо . рче ,
дв҃ , потриды . единѹ , в҃ . гла , їны ,
гла , а҃ . Вгоначалнымъ мановенїемъ . Вы
хо . про , дню . чтенїа , г҃ . наутрїи гла
могласны , гла , а҃ , єдина . и̂ гла , в҃ , дв҃ .
и̂ гла , г҃ , єдина . гла , гла , є҃ . пр҃иидѣте
празно любныхъ вобшри . їны , гла , тон .
Вспойте людїе . наети , гласногласны , гла ,
д҃ . стихи же глемъ . Воскрни ги вкоин
твои . сти , в҃ . блажтеѧ гь двдви и̂ети
ною . гла , їны , гла , д҃ . Єгда и̂зыде вце
дво . тро , гла , а҃ . Вържтвѣ дѣвство со
хранила єсй . и̂воуспенїи мира неоставии
вце . преставивсѧ кживо҃ѹ , мт҃и ѹщи
жиота . и̂мѣтвами твоими и̂збавлѧ
еши шмерти дшанаша , глаголемъ его ,
трижды . Благословенїе хлѣбшомъ . наче
нїе шпохвальны . наоутрени , мавг҃ гь .
тро , трижды . таже , обычнымъ сти
хологїа , и̂ вѣ , праздникѹ . и̂чтетсѧ жи
тїе пр҃тыѧ вл҃цы нашеѧ вц҃а . поли
елеѡ . степенна , а҃ , анти , д҃ го гласа .

про, гла, д. помяни имя твое. стїи. лыши дщи ивиждь. великодыханїе. єуалїе шлв, за, д. ѱломъ, н. втра, гла, s, самогласна. є гда представленїе. канона два. гла, а, кнръ козмы. и гла, д, кнръ іоанна. ірмо, а го канона, по в. тропариже обою канону, на ві, стиховъ. катавасїи повседни, є дина втрана, а. ірмо. адвгаи втрана, двгои ірмо. по г, пѣ, ипаконт, гла, и. блжимъ тѧ вси рождш бце дво. по s, пѣ, ко, гла, в. по. въ молитвахъ неусыпающую бцу, ивзавтра плѣнихъ извѣстное оупованїе, гробъ немерть неудержавета. но якоже вотъ мтрь нажиботъ представи. иже во оутроу великыимь прно двѣтвенную; на ѳ, пѣвни, даютсѧ свѣщи братїи. свѣтиленъ. а пли шконецъ, трижды. нахвалите, по семъ на д. стихиры, глас, д. подобенъ. ко доблѧ. славнымъ оупокоенїемъти небеса радуи тесѧ. единa, дважды. слава, іинѣ, гла, s. и аще земное ти оупокоенїе.

славословїе великое. ншпуетъ. идетъ. втое масло братїи, шкадила бцы. налитъ ргїи, блженна шканона, пѣ, г ѧ, и s ѧ. повходѣ, тро, празника. слава, іинѣ, ко. про, пѣвень бцѣ, гла, г. величитъ душа моя гда. стїи. яко призрѣ насмиренїе. апъ кфиліппи, за, ем. аллилуїа, гла, б. воскресни ги вполкои твои. стїи. калтем гь двдови истиною. єуалїе шлвки, за, нд. кнанни. чашу епренїа. напрасѣ сутѣшенїе братїи. аще будетъ празни къ ви, вередѹ, или впа. разрѣшено есть нарыбу ивино. оудержаного есть бже втвеными правилы, нетыми шцы. ми рѧномъ мсо. аинокомъ млекѡ, никакоже мѣти. аще празникъ вси будетъ, вере, или впатокъ. Празнуетъжемъ празникъ вси, днїи, ѳ. иже шедеса при невенїе, нерукотворенаго образа, га инга непса нашего їа ха. іже есть втыи оубрусъ, вдрскїи градъ. нетаго мученика домида. вечеръ, втихологїи нѣсть. наги бозва, втры, подобны оубрусу, г.

ѥтомꙋ, г҃. ѧа, ѷннѣ, празникꙋ, гла, и҃. дѣвичествїи лицы днесь. ѥсти, празникꙋ. тр҃е, гла, в҃. Прѣтомꙋ ти образꙋ поклоняемсѧ благіи, проѥмше прощенїѧ прегрѣшенїемъ нашимъ х҃е вже. волею благоизволилъ ѥсѝ взыти накрѣтъ, даизбавиши ѩхже созда ѿработы вражіѧ. тѣмъ благодарѧще вопіемъ ти, радости вѣ непо лебныи епее нашъ, пришедыи спасти міръ. гла, ѷннѣ, празникꙋ. наоутрени, на нонъ, празникꙋ, на ѕ҃. ѩобразꙋ, ѥтомꙋ. по г҃, пѣсни, ко, ѥтомꙋ, гла, в҃. Истиныи инеповѣдимыи стратотерпецъ, благочестїю ѩблагодати нбныи таинникъ ѩвѳьемъ, дїомиде преславне. повѣдивъ мꙋчителѧ, ѩповѣдоносецъ бывъ, вѣнцы повѣдными прослависѧ. по ѕ҃, пѣсни, ѡ҃, ѻбразꙋ, гла, в҃. Неизреченнаго ѩбжтвенаго ти къчлкомъ смотренїѧ, неописанное ѡ҃чее слово. ѻбразъ непсанныи, ѩбгописанныи повѣдателенъ, видѧще неложнаго ти воплощенїѧ. почитаемъ того любызанще.

прочитаетъжесѧ онемъ ѩлово. нѣсти, пра. налитꙋргіи, тр҃о. вопоите гви пѣснь новꙋ. ѧплъ, кѳала, за, ѕн҃. ѧллилꙋіа. ги воскресте лица твоего по ндемъ. єѵаггеліе, ѡ҃лꙋ, за, мн҃. ѡполꙋ. кенаникъ. Ги воскресте лица твоего. ⁘стаго мчника мирона. слꙋжба празни кꙋ, ѥтомꙋ. тр҃е, пра. ко, ѥтомꙋ, гла, д҃. по, вознесыниѧ. Ѯзмлада ха возлюбивъ преславне. ѩтого воблюдаѧ бжтвеныѧ заповеди, ѥтомꙋ притекълъ ѥси весь цѣлъ, мироне вечтне. ѩоблгды молишисѧ прилѣжно. прсѣи всѣмъ почитающимъ памать твою, ѡставленїѧ грѣховъ. Стыхъ мчникъ, флора, ѩлавра. слꙋжба, такоже. тропарь, гла, д҃. Преꙋдобренꙋю ѩбгомꙋдрꙋю двонцꙋ преѕвѣтлꙋю, восхвалимъ вѣрнїи подостомнїю, флора преблже нааго, ѩлавра всечестнаго. ѩже оꙋтердно трцꙋ неоздавнꙋю вѣно проповѣдавта всѣмъ. тѣмже пострадасте докрови. ѩвѣнцы преѕвѣтлыми оубазорѣсѧ. молитваѧ х҃ꙋ бгꙋ да спсетъ дша наша.

ко, гла, и. по, ѝконча́тки. Ꙗ́ко бла́гоче
стїѧ мⷱ́ники, ѝстрада́льцы хⷭ́вы бгомⷭ́дре
ны. вселе́ннаѧ просла́вно почита́ютъ,
флора̀ ѝ лавра̀ дне́вь. ꙗ́ко да оу́слⷭ́шимъ бго
да́ть ѝмило́сть мл҃тва́ми и́хъ. і̀изба́ви
мѧ бⷭ́дъ ѝнапа́стей, гнⷭ́ва́же ѝскорби
ѧ́ вдⷭ́нь сⷭ́дныи. Ст҃а́го мⷱ́ника а̀ндре́ѧ
стратила́та, і̀и́же сни́мъ сконча́вшихсѧ,
двⷭ́ тысѧщи. фѧг. с҃ла́вжба, пра́, ѝето
мⷭ́. тро, гла, е. Земна́го сана сла́вⷭ́
ѡ҆ста́вивъ, ѝнбное ца́рьство наслⷭ́до́валъ
е҆ѧ̀. кро́вны́ми ка́плѧми, ꙗ́ко пречю́дны́м
ка́мені́емъ нетлⷭ́нны́ѧ вⷭ́нца оу́красилъ
е҆ѧ̀. ѝско́хⷭ́ прибе́гъ е҆ѧ̀ собо́ръ стⷭ́тоте́
рпецъ. е҆ли́ки а҆́гльскими вне́вечерни́мъ
свⷭ́тⷭ́, незаходи́маго е҆́лица ха ѡ҆брⷭ́лъ
е҆ѧ̀, и҆́же а҆́ндре́е стратила́те. е҆го́же молѝ,
е҆пострада́вшими сто́бою пр҃но, да спасе́тъ
дша́ на́ша. ко, гла, ѕ. Вмⷱ́тва гви
прⷭ́то́ю, ꙗ́коже звⷭ́зда̀ е҆́лцу прⷭ́тецки́и.
ѝжелае́мое сокро́вище цр҃тві́ѧ оу́зрⷭ́лъ
е҆ѧ̀, ра́доватисѧ ней зрече́нны́мъ ѝполи́ѧемъ.
безсмр҃тному цр҃ю ввⷭ́зконе́чны́ѧ вⷭ́ки,

ѡ҆́ггл҃ъ безпрестани хвали́мому, а҆́ндре́е
стратила́те. сни́миже моли́мъ непрестанно
ѡ҆ вⷭ́хъ нас҃. Ст҃а́го прр҃ка самⷭ́и́ла. тро, гла, в. прр҃ка твоего̀ гн҃и. ма҃ї, а. ко, гла, и. Ꙗ́ко многоцⷭ́тны́и да́ръ, преже за
ча́тїѧ вданъ бгови. і̀измлада томⷭ́ ꙗ́ко
а҆ггл҃ъ повелⷭ́жалъ е҆ѧ̀ вещⷭ́бленне. ѝподо́би
мъ предѝ бⷭ́дⷭ́щаѧ вⷭ́щати. тⷭ́мже во
пі́емъ тѧ, ра́дⷭ́йсѧ пророче бжі́и самⷭ́и́ле,
а҆рхіе́рею вели́кі́и. Ст҃а́го а҆́пла ѳадде́ѧ. ка в
нⷭ́тыѧ мⷱ́нцы варвы. слⷭ́жба, празд
нⷭ́, нⷭ́тыі́мъ. тро, гла, г. а҆́пле вты́и
молѝ. вс҃, кв. ѝпраздника. ко, а҆́плⷭ́,
гла, д. Ꙗ́ко звⷭ́здⷭ́, просвⷭ́тлⷭ́ цр҃кви
тⷭ́ вселе́нскаѧ, а҆́пле ѳадде́е. чюдесы́ твои́ми
всегда̀ просвⷭ́щае́ма. спасе́нⷭ́ вⷭ́рою чтⷭ́щаѧ
па́мⷭ́ть твою̀. В тоⷭ́йже дⷭ́нь преставле́нїе
прⷭ́бнаго ѻ҆́ц҃а нашего а҆враа́мїѧ а҆рхима́нд
рита, смоле́нскаго чюдотво́рца. тро, а҆бра́
мїю, гла, и. Днесь возсі́ѧ на́мъ па
мⷱ́ть твоѧ̀ сла́вне, ꙗ́ко е҆́лице свⷭ́тозарно лⷭ́чами ѡ҆зарѧ́ѧ весь мі́ръ. ѝтмⷭ́
но́щи злы́хъ дⷭ́хо́въ ѻ҆́наѧ ѻ҆́гонѧ.

днє̀ и҃бныѧ сѝлы вт҃ы́хъ а҃гглъ , и҃дшꙋ
пра́ведныхъ мы́слено торжествꙋ́ю ра́дꙋющє
ѧ , днє́сь и҃мы грѣ́шнїи припада́ющє мо́лн
мсѧ , ѡ҃чє прпбнє а҃вра́мїє . х҃а бг҃а мо́ли не
преста́нно , впастѝ гра́дъ и҃люди , и҃же тебѣ̀
почита́ющихъ , к҃ о҃ , гла , г҃ . п о҃ , д҃ ваѫ
днє́вь . Возни́ни гн҃и гра́дꙋ твоє́мꙋ и҃ко свѣ́
тлое слнце , ра́достны́ми вселе́ннꙋю ѻ҃зарѧ́ѫ лꙋча́ми . и҃ко мы̀ лю́дїе твоѝ , и҃гра
на́шъ тобо́ю спасаемъ бе́льми хвали́тєѫ .
ѡ҃вєрѣ́хъ вѣ́дъ нас҃ и҃зба́ви , и҃ꙋпра́зни
варварѣ́кѧ шата́нїѧ , мл҃твъ ра́ди
пр҃чты́ѧ бц҃а , и҃ѡ҃вра́мїѧ преподо́бнаго ;
д҃ кв С҃ты́хъ мч҃е́никъ а҃гаѳо́ника и҃дрꙋжи́ны
є҃го̀ . пое́мъже сни́ми и҃ѳто́мꙋ лꙋ́ппꙋ .
и҃ а҃ги возва́хъ , вт҃ры , по҃ , вт҃ы́мъ , s҃ .
в҃ ла , гла , а҃ . Зва́нїе бл҃гі́ѧ побѣ́ды на
слѣ́дова . і҃ннѣ , пра , гла , то́иже . подо
ба́ше самови́цемъ . и҃ѡ҃ти , пра́зника .
г҃ ла , гла , и҃ . тезоиме́нно зва́нїе . і҃ннѣ ,
пра́зника , гла , то́иже . ꙋ҃вѣ́рмѧ тѣ́ѧ вн҃ъ
твои́ . т҃ро , гла , д҃ . мч҃ницы твоѝ гн҃и .
в҃ є҃ , к҃ . и҃ пра́зника . наꙋ҃трєнн , чтемъ

мч҃нїе и҃хъ , к҃ ано́нъ , пра , на́ s҃ . и҃ вт҃ы́мъ
два , на и҃ . п о҃ s҃ , пѣ҃ , ко҃ , мч҃никомъ ,
гла , а҃ . п о҃ , л и҃къ а҃ггльскїи . З ва́нїе бл҃го
вт҃ѫжа́въ бг҃омꙋ́дре . мꙋ́жїи лꙋка́выхъ
ѡ҃брати́лѧ є҃ѝ вѣ́ры , неꙋ҃бо́ѧвѧ мꙋ́къ
а҃га҃ѳо́нниче сла́вне . тѣ́мже бл҃гі́мъ бы́сть
наста́вникъ , и҃пріѧ́лъ є҃ѝ востражꙋ́щими
втобо́ю достои́ныѧ вѣ́нца .
С҃ того мч҃ника лꙋ́ппа . в҃ сі́ѝ дн҃ь ѡ҃даётъ к҃г г
пра́зникъ ѻ҃ꙋпе́нїѧ пр҃тыѧ́ бц҃а . и҃поётъ
вс҃ пра́зникꙋ . а҃ втомꙋ́ лꙋ́ппꙋ , поётъ
слꙋ́жба ѣ҃ кв . и҃коже ѻ҃ꙋка́зано . С҃ того к҃д в
вщ҃енномꙋ́ченика и҃ѳа́ѳа є҃вѳи́ѧ , ѻ҃ꙋче
ника є҃томꙋ і҃ѡа́ннꙋ бг҃ослꙋ́ꙋ . т҃ропа́рь ,
гла , д҃ . и҃ нравшо́мъ причастникъ . в҃ є҃ , г҃ .
к҃ о҃ , гла , г҃ . п одо́бенъ . д҃ ваѫ дн҃ь .
А҃ пшомъ в҃ превтольникъ , и҃ѳтлемъ кра́во
та́ бы́въ є҃вѳи́ѳ , мч҃ени́чески прослáвиѧ . прові́ѧлъ є҃ѝ и҃ко слнце , вс҃ѣ́хъ
просвѣщ҃ѧ́ѧ . и҃ разори́лъ є҃ѝ безбо́жїѧ
но́щь глꙋбокꙋ́ю . сего̀ ра́ди тѧ почи
та́емъ , и҃ко бж҃е́ственыи воѝстинꙋ вщ҃е
ннота́йниковъ хв҃ъ .

В тоиже день пренесение чтныхъ мощей
иже востыхъ ѡца нашего петра митрополи
та, киевскаго иввѣ рвѣи чюдотворца.
Вечеръ, блженъ мужъ. На ги вззва, стры,
на ѕ, гла, а. по, Ѡдивное чюдо. ни
стры, гла, в. по, ними похвальными.
гла, гла, ѕ. архиереѡмъ похвалу. ни,
бо, а. чтеніи, г, стыхъ. на литіи
стры, гла, в, самогласны. Хво стадо словес
ныхъ ѡвецъ. гла, гла, и. гра ѡтнемъ.
ни, бо. на стры, гла, в. по, до
ме ефремовъ. ѡвышняго промысла.
гла, гла, тоиже, самогласенъ. видѣнъ бы
ть. ни, бо. тро, гла, д. Наста днесь
вечтный праздникъ, пренесение чтныхъ
мощей твоихъ вселю петре. весели изра
дно твое стадо, вѣрнаго црм илюди.
ѡни же неоскудѣвай молимъ хѵ бгѵ.
иже ѡнего даровании ти пастве, сохрани
тнемъ ѡвраг ненавидимымъ. непасти
ем душамъ нашимъ; на оутрени.
по ѡбычныхъ стихологіихъ, и попо
лнѣ ѡбѣ, сѣдалны, ибо, их.

вте, а, анти, д го гла. про, гла, д. оустами мо
а. с. оусыши те ими вси на зы. тр. великодыс
хание. Єуаліе ѡ иоанна, за, ле, ѡ по. невхо
дим двери. по нмъ псалме, стра, гла,
ѕ. Єгда пренесение. кано бцѣ вѣрмого,
на ѕ. или бо. ни глю два канона. а,
гла, д. адрѵгін, гла, н. по ѕ, пѣ, ко,
гла, н. Яко врача преизрядна, инто
чника чюдесемъ обилна. днесь вошедшесм
любовію дховнам ти чада, впренесение
чтныхъ мощей твоихъ, архіерею петре
молимъ тя, моли ха бга, даровати
чтнымъ ти пренесениемъ, вѣрному црю
нашему набраги побѣдительнам, датво
ми къ бгѵ молтвами, находящи золъ
избавльшесм. радостною душею ивселіемъ
вца, благодарнам ти воспоемъ глюще.
радуйсм ѡче петре, архіереѡмъ ивсем
рѵсскім земля оудобрение; по д,
пѣсни свѣтиленъ, ибо. нахвалитѣхъ.
стры, на д, гла, и. подобенъ,
Ѳ превлавное чюдо. слава, глас,
шестои. Єще ѡюнаго возраста.

а кѣ

инѣ, бо. славословіе великое. налитѹ
ргіи слѹжба ѳтцьскам. Возвращеніе мо
щемъ ѳтаго апла вар҃ѳоломея. напамать
ѳтаго апла тита. слѹжба обѣма. тро,
гла, г. Апли ѳтіи молите. ѕ, кѳ. наѹтре
ни, канонъ. воо, единъ. нѳтыимъ два.
по г, пѣ, ко, титѹ, гла, в. по, вы
шнихъ ищѧ. Павловъ нѧшем ѥпоѳобникъ
апле. вним намъ слово провозвѣстилъ
ѥи, бжтвеныя благодати. тайно глаголь
ниче тите все блаженне. сего ради вопіемъ
ти, непрестаи молем ѡбѣдхъ нас;
таже, ѣѕ, обѣма. по ѕ, пѣ, ко, ва
р҃ѳоломею, гла, д. по. нѧшем днесь.
Гавилеѥи веліе слнце церкви. оучекіи ѥм
ніемъ. ичюдесы страшными, просвѣщам
поющам тѧ. вар҃ѳоломею гнь апле,
налитѹргіи. про, и. вовсю зѣмлю.
сти. нѳба повѣдаютъ. Аплъ ктитѹ,
зачало г. Павелъ рабъ бжіи, повла
нникъ ісу хвѣ. аллилѹіа. нѳловѣ
дѧтъ небеса. Єѵаліе, ѡмат҃ѳе, за,
аі, ѕенаниихъ. вовсю зѣмлю.

Стыихъ мчнкъ андрѣана инаталіи. кѕ 3
евіи день празднѣ воспѣдованіе похвально
чюдотворныѧ иконы, притыѧ влща на
шем бца владимирскіѧ. стры, самогла
вны, двѣ. единa, гла, ѕ. идѹгам,
гла, а. тро, гла, д. мчнцы твои ги.
ѕ, к. наѹтрени, чтем мчніе ихъ.
ю, гла, д. по, нѧшем днесь. Мчническам
вѣнцы бжтвенам памать. изземленыѧ
ѡзари всѧ конца свѣтло, свѣселіемъ зо
вѹщихъ. ты евѣ мчникомъ хе радованіе,
тро, бцѣ. гла, д. днесь свѣтло краѹе
тем. іюня, кг. ко, гла, и. по,
възбранной. Възбранной всевод҃ителѣ
дительнам, яко избавльшеем ѡзлыихъ,
приношеніемъ твоего чтнаго ѡбраза влще
бце. свѣтло сотворем празднество
ретѣнію твоем, ѡбычнѣ зовем ти.
радѹйся ѡбрадованнаѧ гѣ стокою.
Прпбнаго ѡца нашего пимина великаго.
наги возвахъ стихѣры преподобному.
гла, гла, ѕ. преподобне ѡче вовсю
зѣмлю. инѣ, бо. нарти, вооχтаи.

вла, гла, й. йнокъ мнóжествa. їннѣ, бо. тр҃о, гла, й. влéзъ твоúхъ йеточи ки, е, г. ко, гла, д. по, мбиемъ днéвь. Свѣтлыхъ пóдвигъ твоúхъ прпбне wче, навтá днéвь етáм пáмять. дша блгочести выхъ веселúшисѧ, пúмине бгомýдре wче нашъ прпбне, калитýргіи. áще хóщеши, влýжеа прпбнымъ. Прпбнаго wцá нáше го мúвем мýрина. тр҃о, гла, á. пѣсты нныи жúтель. в҃е, кф. ко, гла, д. по, мбиемъ днéвь. Мýрины злоýшивъ, нáнща дѣмóнемъ поплевáвъ. мыслéнь провiáлъ éси нáкоже слнце свѣтло. свѣ томъ житiá твоегó, йоýченiемъ настá влáм дша нáша.

в҃ кф. О успéнiи чтнагó главы, етáго вла внаго пóрка прчча крстла гнá їоанна. твóримъ бдéнiе. намáлои вечéрни. наги возвáхъ, поéмъ, стихúры гла, á. по, нéбеснымъ чинóмъ. в҃ла, гла, й. прчче вповъ. їннѣ, бо. настн, в҃тры, гла, б. по, дóме ефрáдовъ. стихúже глемъ. чтнá прегдѣ смéрть.

в҃ти, б҃ пáмять вчéчнýю. в҃ла, їны, бо, тр҃о, гла, б. пáмять прáведникъ. гѣ, з҃. навелúцеи вечéрни. стихологнéмъ, á, áнти. б҃ лжéнъ мýжъ, нагла, й. нáги возвáхъ, стры, самоглвны, гла, б, д, ка й. в҃ла, гла, той. рожествýсо творéмý. їннѣ, бо. кто тебé небла жúть. выхо. про, дню. чтéнiм, г. калитíи, в҃тры, самоглáвны, г. гла, á. йтрú, гла, д. в҃ла, гла, е. в҃ззако ннаго дѣтства. їннѣ, гла, той. во спóйте людiе. настн, самоглвны, г, гла, б. в҃ тнхиже глемъ, чтнá прегмъ. в҃ти. впáмять вчéчнýю. Сла, гла, й. прчче вповъ. їннѣ, бо. тр҃о, гла, б. пáмять прáведникъ спохвалáми. гѣ, въ з҃, дважды. й҃ бце дво, á. и благословéнiе хлѣбомъ. чтéнiе похвáльное слóво етáго.

наýтрени обы́чнымъ стихологíа. й҃ полиелéш, всѣ, етáго. чтемъ вспоминáнiе сѣтѣ. в҃ тепéнна, áнти, á. д҃ го гла. про, гла, д. чтнá прегмъ. сти. чтó воздáвн. в҃ вскодыхáнiе. є҃ уалíе, wмá, за, нз.

Ѱломъ, н҃. стра, самоглна, гла, ѕ҃. Плава оученица. Канона пр҃тчи два. Аще ли ѥсть нлм҃, пребарметъ слжба вокресна҃м. Аще ли нѣсть нли, то поемъ бцѣ канонъ, на ѕ҃. Автомꙋ два канона, на и҃. Катавасіѧ҃м. Крта҃ начертавъ. По г҃, пѣ, сѣ. По ѕ҃, пѣ, ко, гла, є҃. Самоглнъ. Пр҃тчево славное оуставленіе, смотреніе бысть нѣкое бжтвено. да нꙋщимꙋ влад҃ѣ сѣсово пропѣвѣть пришествіе. да рыдаетъ оубо ѩродіѧ҃м, безаконное оубіи ство непровившін. небо законъ бжіи, нижнвыи вѣкъ возлюбивъ, но лѣтныи ѩвременныи. По д҃, пѣни, вѣ. Нахва, поемъ, втомꙋ, на д҃. стры, гла, и҃. По, Препрославное чюдо. гла, гла, в҃. Паки ѩродіѧ҃м вѣнитем. ѥдинѣ, бо. Славословіе великое. и҃ шпꙋ ститъ. Ѩдаетем втое мало братіи, ѿкадила втаго. Вѣдоможе да бꙋдетъ. Яко аще. прилꙋчитем празникъ сей, вседѣлю. Превараютъ бм҃ вокресна҃м. Аллилꙋіа҃ѩ. Блаженна.

ѿканона втаго. пѣсень, г҃. и҃ ѕ҃. Про, гла, д҃. Возвеселитем праводни. сти. оуслышн бже. Аплъ вдѣмнихъ, за, лг҃. Аллилꙋіа҃, д҃. Правенникъ яко финникъ. сти҃. Наслажени вдомꙋ гни. Єѵаліе, ѿма, за, кд҃. Кенаникъ. Бпа мать. Натрапезѣ оуставшеніе братіи. Стыихъ патріархъ константинм҃ града, алеѯандра, ііѡанна, іпавла новаго. Бе черъ невтхологиемꙋ. Наги возвахъ, втры, пр҃тчи, г҃. Нетыимъ, г҃. Гла, гла, ѕ҃. Паки ѩродіѧ҃м вѣнитем. Инꙑ, бо. Наѣти, воо҃. гла, гла, д҃. Роженіе непра ведно. Инꙑ, бо. Тро, пр҃тчи, гла, б҃. Памать правенико. Генвара҃, з҃. Нетыи тро, гла, д҃. Вже ѿцъ наши. Генвара҃, і҃. Насꙋтрени, обычныѧ҃м, втихологіи. Канонъ, воо҃, ѥдн҃. Ипр҃тчи, нетыи на и҃. По ѕ҃, пѣ, ко, пр҃тчи, гла, д҃. По, Вниемъ дне. Ѩродъ пр҃тчи безаконновавъ, женѣ ѿдастъ главꙋ твою чтнꙋю. Ѥнже посла нѧщемъ веселимем. Ѩродіѧ҃же плачетем ѩрыдаетъ, ѩродъ ѩпламенившіѧ҃м.

нлети, вю. ела, гла, и. прчче спсовъ. ины, бо. В тойже день преставлéніе преподóбнаго ѻц҃а нáшего алеѯáндра еваврьескаго чюдотвóрца. а ще нзволитъ настоми́тель пѣти влжбу преподóбному алеѯáндру вполіелéосмъ. поемъ емý воѻ́данїемъ прчевы вкупѣ, сице. б ечеръ, г лженъ мý, а, анти. н аги возва, етры, прчни, г. й преподóбному, е. ела, прчни. ины, бо, погласý. в ыхóдъ. п ро, дню. ч тéнїм, г, и, жничевкїм. н ети, преподóбному. ела, прчни. ины, бо. т ро, прчни, йпреподóбному, йбо. наоу́трени, по обы́чныхъ стихологїмхъ, свѣдáльны въ бо, йхъ, йполїелеѡ, йтепенна, йпро, йвежкодыханїе, їевлїе, йпо и мъ ѱалмѣ стра, вре преподóбному. канóнъ бцѣ, вонрмосмъ на s. й прчни, йпреподóбному почетыре. по г пѣсни, кондакъ, прчни. таже, свѣдáльны, прчни, йпреподóбному, йбо. по s пѣсни, кондакъ, прпбному. по ѳ, пѣ, сѣ, прпбному. нахвали́тѣхъ, стры, прпбному, на д.

ела, прчни. ининѣ, бо. славослóвїе велíкое. й ѻ́пý. налитýргіи слýжба прпбнимческам. етымъже патрїáрхомъ, выпѣ ваемъ слýжбý напредѣ, сего́ мца въ кз, йли въ кѳ. тро, гла, д. ѣ же ѻ́ношести бгомýдре, желáнїемъ дхо́внымъ впý втыню веліемъ. ѣдíнаго ха въждел҃áлъ сѣй оу́вéрдно стопáмъ въслѣ ходити. тѣ́мже йгглвстїи чини зрáще тм оу́дивишáм, кáко сплотїю кневи́димымъ козне́ подвизáем премýдре. побѣдилъ сѣй полкй стратегй бозержáнїемъ. нмбием рабно ггленъ наземли, алеѯáндре прпбне. молй ха бга, даспасетъ дша наша. ко, гла, и. Ꙗ́ко многосвѣ́тлам звѣзда, днесь востранáхъ рýсскихъ возіáлъ сѣй ѻ́чє. веліем впýтыню, йхбымъ стопáмъ послѣдовати оу́вéрдно вожделѣ́лъ сѣй. йтогѻ стóе йго нарáмо своѐ взéмъ чтный крстъ. йоумертвилъ сѣй трýды по́двигъ твоихъ, тѣлéснам взыгрáкїм. тѣ́мъже вопїемъ ти. спаси стадо своѐ, ѥже вобрáмýдре. дазобемъ ти, радýнем

прпбне алеѯа́ндре ѿ́че нашъ .

б ла Положе́нїе ч҃тнаго по́ѧса , пр҃тыѧ бц҃а . вхалкопра́тїи . принесе́нꙋ ѿ҃е҃ппїѧ зи́лы, въцр҃твующїй гра́дъ . вле́то ше́сть ты́ сѧщь , ѹ҃н . в е́черъ , о҃бы́чнаѧ стихо ло́гїѧ . и҃ ѧ́ги возва́хъ , стры , по , вми нѣ́н, s҃ . г҃ла, їннѣ , гла , в҃ . и҃ коже въ҃нце҃ прест҃ѣ́тлымъ . ѧ҃сти - кно҃ . вла, їны , гла . в҃ . м҃ вы́ли о҃чи́щьше но҃ꙋ . т҃ ро , гла , и҃ , бц҃е пр҃но дво . їюлѧ, в҃. ѧ҃ꙋтрени . о҃ ѧ҃ канона кно҃ . и҃вминѣ́н, на s҃ . п҃ о s҃, пѣ , к҃ о , гла, д҃ . п҃ о , и҃ѧ́вшемъ днесь . ч҃тнаго по́ѧса тво е́го̀ положе́нїе , пра́зднꙋетъ днесь твои́ пре пѣ́таѧ хра́мъ . и҃прилѣ́жно вꙁыва́етъ тѝ, ра́дꙋйсѧ дво хр҃тїа́нѡ̀ похвало̀ . ѧ҃сти . кно҃ . вла , їны , гла , в҃ . и҃ коже въ҃нце҃ пре ст҃ѣ́тлымъ . ѧ҃ли т҃ꙋргїи , и҃ слꙋжба вс҃ѧ . їюлѧ, в҃. и҃ꙁъ҃е҃стноже сего̀ пра́зника . п а́ чеже ч҃тны́ѧ ри́зы , е҃же е҃сть їюлѧ, в҃. ѧ҃ слѣ́пно ѕверша́емъ влахе́рнѣ . ѧ҃ дре́нїю ѕверша́емꙋ , и҃коже и҃ѧ́прѡ́чихъ пра́зни цѣхъ о҃бы́чно . ѧ҃ни́хъже пра́зникѡмъ помина́нїѧ ч҃тꙋтъ . и҃прочаѧ слꙋжба

бц҃ѣ . тоѧ̀ мл҃твами х҃е бо́же нашъ поми́ лꙋй насъ , а҃мѵ́нь ; коне́цъ поѧ́тѣ́до зри
ка́нѡнꙋ ц҃рко́внаго собра́нїѧ . б҃ꙋ́дми и҃ꙁъ҃ѧ́сно бꙋ́ди и҃ꙁъ҃ѧ́сно, что̀ ра́ди пи́шꙋ кондакы̀ воꙋ҃ста́вѣ . ѧ҃ко нетокмо на s҃ и п҃ѣ́вени , поемъ и҃хъ, но и҃наперво̀ ча́сѣ́ гла́емъ и҃хъ . и҃натре́тїемъ часѣ́ , и҃наше́стомъ , и҃надева́томъ . поемъ и҃повѣ́рꙋю во́единаго бг҃а , по҃ѿ҃че нашъ . а҃ще бꙋ́детъ наро́чита ст҃а́го . и҃ рѣ́чь ѥ́мꙋ́же кано́нъ поемъ , на и҃ . гла́емъ конъ да́къ е҃го̀ , наве́сѣхъ четы́рехъ часѣ́хъ . а҃ о҃бы́чнымъ тропарѝ ѿ҃ложи́мъ . а҃ще ли́ поемъ кано́нъ , на s҃ , кромѣ́ по ѧ́тныхъ дне́й . конда́къ е҃го̀ гла́емъ на вс҃ѣ́хъ четы́рехъ часѣ́хъ . а҃ще ли в҃поѧ́тъ, глаго́лемъ тропарѝ ѡ҃бы́чнымъ . а҃ко́н да́къ ст҃а́го глаго́лемъ , повѣ́рꙋю во́единаго бг҃а , по҃ѿ҃че нашъ . и҃ли . поемъ , ко , на s҃ и҃ . пѣ , бц҃ѣ , гла , s҃ . завтꙋ́пнице хр҃тїа́нѡ неповы́дна . начасѣ́ потре́томъ
и҃по҃ѿ҃че нашъ , гла́емъ и҃пако́й ,
на́гла воскре́сный . а҃ще е҃сть
ко , е҃то́мꙋ . рцы̀ е҃го̀

вѣдоможе бꙋди и҆сѐ. ꙗ҆ко е҆гда̀ слꙋчи́тсѧ
ст҃ыи. е҆мꙋ́же пое́тсѧ полїе́леѡ. и҆лѝ бдѣ́
нїе. гл҃етсѧ потропарѝ е҆го̀. сла҃, і҆ны҃, бо҃,
воскр҃ный, въгла҃ тро҃рѧ̀ е҆го̀. въгь҃скихъже
пра́зни́цѣхъ. бг҃оро́диченъ потро҃рѣ́хъ не
гл҃етсѧ. но̀ сла҃, і҆ны҃, то́йже тро҃. вѣ́да
ти подоба́етъ и҆сѐ. ꙗ҆ко вовсѧ̀ пѧткѝ во
всѐ лѣ́то гл҃етсѧ вп҃ѧ, навече́рни, потро҃рехъ
ст҃а́го. сла҃, і҆ны҃, бо҃, воскр҃ный, настоѧ́
щаго гла́са. Бг҃оро́дичны, пѣва́емыѧ.
на сла҃, і҆ны҃, потро҃рѣ́хъ ст҃ы́мъ, проти́вꙋ гл҃са тро҃
рѧ̀, ко его гл҃са оу҆ка́же тро҃, ст҃о́мꙋ во оу҆ста́вѣ.
в҆сре́дꙋ, и҆ в҆пѧ҃, кр҃то бо҃. бо҃, гла҃, а҃. Моли́
твы свои́х ра́бъ прїи́ми бц҃е, і҆ и҆зба́ви на҃ ѿ всѧ́
кїѧ бѣ́ды. ꙗ҆ко ро́ждьши х҃а сп҃са, и҆зба́вите
лѧ дш҃а́мъ на́шимъ, кр҃то бо҃. І҆же твоѐ засту
пле́нїе стѧжа́вше пр҃чтаѧ, и҆ твои́ми мл҃тва
ми ѿбѣ́дъ и҆збавлѧ́емсѧ. кр҃то́мъ бо сн҃а твоего̀
всегда̀ храни́ми. по́долгꙋ тѧ̀ вси бл҃гочт҃но
величае́мъ, бо҃, гла҃, в҃. Мт҃и ст҃аѧ пр҃чтаго свѣ́
та, а҆гг҃льскими пѣ́сньми чтꙋ́ще тѧ̀ пое́мъ и҆ве
личае́мъ, кр҃то бо҃. Тебѐ величае́мъ бц҃е вопїю́ще.
ра́дꙋ и҆сѧ же́ле, ѿ него́ же бесѣ́менно бг҃ъ прозѧбѐ,

и́погубѝ крⷭ́то смéрть ; бо, гла, г. Кóждо
и́дѣже спасéтсѧ , бпрáвдꙋ тáмо прибѣгá
етъ . и́коѐ и́но тáково прибѣ́жище , ꙗ́ко
твоѐбѣ , покрывáющее дш҃анáша , крⷭ́то бо.
Жéзлъ сѝлы стяжáвше , крⷭ́тъ сна твоегѡ́
ещѐ . тéмъ низлагáемъ бражíм шатáнім .
ꙗ́ко да непрестáнно тѧ́ величáем ; бо, гла,
д. Стѣнá неповрéдимаѧ на хрⷭ́тíа́но сѣ́и
ще дво . ктебѣ́ бо прибѣгáюще , невредíми
пребывáем . и́пáки согрѣшáюще , и́мамы тѧ́
мáтвенницꙋ . тѣ́ блгодарѧ́ще вопíемъ ти ,
рáдꙋйсѧ обрáдованнаѧ гѣ втобо́и , крⷭ́то бо.
Дво всенепорóчнаѧ мⷮ́ти хⷭ́а бга , оружíе про
и́де твою́ прⷱ́тую дшꙋ́ , е́гда распинáема ви
дѣ́ волéю сна и́бга своегѡ́ . е́гоже прослáвле
нам молѧ́щи непрестáи , прощéніе согрѣше
ниемъ нáшимъ даровáти ; бо. гла, е.
Ѩ́же ѿдвы бозѣ́мвыи врем҃ꙋ мíръ хⷭ́е
же . и́сты свѣ́та тогѡ́ рáди пока
зáвыи , помилꙋ́й нáсъ ; крⷭ́то бгороди
чнъ . Крⷭ́томъ сна твоегѡ́ бгорáдока
нам , и́дольскампрелéсть всѣ оупрáзни
ѧ , и́зчⷭ́вовскам крⷭ́повать попрáна быть.

его́ рáди вⷮ́рнїи пóдолгꙋ тѧ́ прно поéмъ ,
и́злговловимъ . и́цⷣꙋ и́стиннꙋю и́спо
вѣ́дающе тѧ́ величáемъ ; бо , гла , ѕ.
Человѣ́и твоемꙋ́ мⷮ́ти и́стиннам , вѣ́ви
рꙋ́ди блáжаще тѧ́ поéмъ и́величáемъ
крⷭ́то бо. Ѣ́це дво моли́ сна своегѡ́ , волéю
пригвождшагосѧ накрⷭ́тѣ , и́мира ѿлéсти
своегѡ́ бжⷭ́тва нашегѡ́ . помиловати дꙋ
ша́ наша ; бо , гла , з. Дѣ́ще и́мⷮ́ръ тѧ́
твáрь познá , но́ двꙋ́ тѧ́ зижи́тель по
казá . родила бо е́си плотíю хⷭ́а бга нашегѡ́ ,
спасáющаго дш҃а наша ; крⷭ́то бо . Ѣ́це
чтам прно дво , накрⷭ́тѣ зрѧ́щи своегѡ́ сна
вúемща , ꙗ́ко мⷮ́ти плáчющи , величáше
страшное е́гѡ вошéствїе ; бо . гла , и .
Рáдꙋйсѧ ꙗ́же ѿ́гла мíрꙋ рáдость при
емши . рáдꙋйсѧ рожьшíм творцà твáри .
рáдꙋйсѧ сподóбльшїмсѧ бы́ти мⷮ́ти хⷭ́а
бга ; крⷭ́то бо . А́гньца и́пастыра и́спса
мíрꙋ , накрⷭ́тѣ зрѧ́щи рожьшамⷮ́ глаше
слезя́щи . ми оу́бо радꙋ́етсѧ , прíелм тобою
и́збавлéніе . оутробяже моѧ́ гори́ , зрѧ́щи твоѐ
распя́тїе , е́же завѣ́ терпи́ши сне и́бжемо́и ,

упа



Ѹ҆ка́зъ ѡ҆ ст҃ѣ́ѣ ѿ ап҃лъ и҆ є҆ѵ҃ѧ́лїѧ

непра́зн҃ꙋемымъ ст҃ы́мъ. и҆звѣ́стно ꙗ҆́ко вти́
пицѣ ѡ҆брѣта́емъ пра́зн҃ꙋемымъ ст҃ы́мъ. на
рѧ́дꙋ воѡ҆бражены̀, а҆пⷭ҇лы, и҆є҆ѵⷢ҇лїѧ. прѡ́
чимъже ст҃ы́мъ поѐтсѧ, а҆ллилꙋ́їѧ. мы́же
ᲂу҆бо разсꙋди́хомъ, и҆ѡ҆сихъ вкра́тцѣ предложи́
ти. а҆́ще сꙋ́ть а҆пⷭ҇ли ѡ҆ста́вшеи. и҆лѝ прⷪ҇рцы
и҆лѝ мч҃нцы. и҆лѝ свщ҃е́нно мч҃нцы, и҆лѝ пре
подо́бно мч҃нцы. и҆лѝ ст҃ли, и҆лѝ прпⷣбнїи.
і҆лѝ мч҃нцажены̀, и҆лѝ прпⷣбныѧ, и҆лѝ препо
дⷭ҇номч҃нца. и҆ въдрꙋгі́ѧ цр҃ко́вныѧ ве́щи.
и҆хже ны́нѣ бл҃гопотре́бнаго ради, здѣ̀ поло
жихо́м. и҆ᲂу҆бо слꙋ́жба ѡ҆бщаѧ безпло́тным
а҆гг҃лѡ́м. прⷪ҇, гл҃а, д҃. творѧ́и а҆гг҃лы своѧ̀
дх҃и. ст҃и. б҃ лгⷭ҇видше моѧ̀ гл҃а. а҆пⷭ҇лъ, к҃ ѻ҆евре́
ѡ́м, за҃, те҃. се҃, ѕ҃. б҃ ра́тїе, а҆́ще гл҃ѧкое а҆гг҃лы
сло́во. а҆ллилꙋ́їѧ, гл҃а, е҃. хвали́те гл҃а вси а҆гг҃ли
е҆го̀. с҃. ꙗ҆ко то́и речѐ и҆бы́ша. є҆ѵⷢ҇лїе, ѿ лꙋ҃,
за҃, на҃. ѻ҆бщее а҆гг҃лѡ́м и҆а҆пⷭ҇лѡ́м. речѐ гь҃ свои́м

оучнкѡ, глѹшанїа. к енанїи. т борѧи
аггелы. глѹжба, апаѡ ѡбщаѧ. про, гла, н.
вовсй зємлю. сти. и бѣ повѣдаю. апл.
кѣкорн, нлѧ, і, за, рла. б ратїе, бгъ нш
посланники повлѣ. а лллѹїа, гла, а. и по
вѣдѧ нбѣ. є ѵаллїѧ два. к ое произволи
ши. а е, ѡмѧ, за, ад. ѡполѹ. в обре
мѧ ѻно, призва їс ѻба надевѧте оучники
своѧ. а другое, ѡлѹкн, за, кг. че, в, нлн.
в обремѧ ѻно, йзыде їсъ вгорѹ помоли
тсѧ. к енанникъ. в обвю зємлю. глѹжба
прѹтникомъ, ѻбщаѧ, про, гла, д. тцы
сон ѣрен вовѣки. сти. р ечѐ гь гби мо
ємѹ. а плы, г. и хже кого произволи
ши. апл, а, квѣврєѡ. и лѧ, д, повта,
за, тді. б ратїе, авраамѹ обѣтова бгъ.
апл, в, кѣкорндо. єѹ, зі, за, рнѕ. б ра
тїе, недѣти бивайте оумы. а плъ, г.
вєборное посланїе іаковле, за, нз. б ратїе,
ѻбразъ пріймѣте. а лллѹїа, гла,
е. монсей іааро. сти. сѣ вовїѧ правєным
ѐ ѵаллїѧ два. ѐ ѵаллїе, а е, ѡмѧ, вреда, аі, не,
за, чѕ. р ечѐ гь къпришєшимъ кнемѹ.

йюдєѡмъ, горе вамъ книжницы йфари
сее лицемѣрн. д рѹгое, ѐ ѵаллїе, ѡлѹкн
пѧ, а, нлн, за, ді. в обремѧ ѻно, дивлѧ
хѹѧ нарѡди ѻловѣкѣхъ. к енанн.
впамать. сглѹжба мчнкѡмъ ѻбщаѧ.
про, гла, д. сѣмъ йже сѹть назємли
его. сти. п рєзрѣхъ га. апл, къѣфе
вєѡ. нлѧ, кз, за, елг. б ратїе, возмо
ганте ѻгнѣ. д рѹгїи апл, не, вєѣхъ
сѣмыхъ, за, тл. братїе, сѣмн вси вѣрою.
а лллѹїа. в озваша праведнїи. сти.
м нѡгн вкорѳн праведнымъ. ѐ ѵаллїе, ѡмѧ
тѳѣѧ, вре, г, нлн. р ечѐ гь своимъ
оучнкѡ. вѣ азъ посылаю васъ якѡ ѻвца.
зачало, лѕ. а другое, ѐ ѵаллїе, ѡлѹ, вто,
вї, недѣли. р ечѐ гь своимъ оучнкѡмъ,
внемлѣте ѡчлкъ возложатъ набы рѹки
своѧ, зачало, рѕ. к енанникъ, радѹй
тсѧ. сглѹжба сѣмъ ѻбщаѧ. проки
менъ, гла, а. оуста моѧ боглютъ
премудрость. сти. о услышите сїѧ вси
азыцы. а плъ, квѣврєѡмъ, зачало,
тні. б ратїе, тако въ намъ подобаше.

упг

пе́недѣ ноемвріѧ, гі. а҃ллилу́їѧ, гла, в҃.
о҃ у҃ста҃ правє́наго поу҃ча́тєѧ. єтн. законъ
бга є҃гѡ въ҃рцы є҃гѡ. є҃ѵаг҃ѣ, ѡ҃матѳ́ѧ,
зача́ло, аі. рє́чє гь свои́мъ оу҃чнкомъ. вы
є҃стє свѣ́тъ мі́рꙋ. дрꙋгоѥ, є҃ѵаг҃ѣ, ѡ҃їѡа
нна, з҃а, лѳ. рє́чє гь къпр҃ишє́шимъ
кнемꙋ ꙗ҃ꙁы́цѣмъ а҃зъ є҃смь дверь. кѳнани.
вп҃а́мать. С҃лꙋжба ещ҃е́нно мꙋ́нкомъ.
о҃бщаѧ. про. гла. з҃. чтна҃ прегмъ
емє́рть. єтн. что҃ воздамъ гви. а҃плъ,
квє́врєѡ. иаѧ, г, пєта҃за, таі. бра
тїе, имꙋ́ще оу҃бо пє́рво єтлѧ велика проше
ша нєбѣ. дрꙋгі́н а҃плъ, к҃д҃ланпи́сѣѡ.
з҃а, ѳмѕ. братїе, наше житїе на҃нєбєсѣхъ
є҃стъ. а҃ллилу́їѧ, гла, в҃. ещ҃е́нницы
твєи́ о҃блекꙋтѧ. є҃ѵаг҃ѣ, д, влꙋц҃ѣ.
кое́ прои҃ѕволи́шиѧ, а҃ е, є҃ѵаг҃ѣ, з҃а, кд.
вп҃а, в҃ а, нѣ. вобрема́ о҃но, єта҃ѣ є҃ намъ
єтъ ра́кичѣ. дрꙋгоѥ, є҃ѵаг҃ѣ, з҃а, нв.
вп҃илпи, ѕ, пи. рє́чє гь своимъ оу҃чнкѡ,
вѣмъ мнѣ предана́ бꙋ́ди ѡ҃ц҃а моє́го, тре
тїе є҃ѵаг҃ѣ. з҃а, кз҃. ѕꙋбота, з҃і.
рє́чє гь нєбо́ѥмъ ма́лое моє стадо. дѣ є҃ѵаг҃ѣ.

з҃а, оз҃. в҃ то҃, ѳ҃, нѣ. обрема́ о҃но, ндѧхꙋ
вогомъ нарѡдимнѡзи. к҃ єнани. в҃ пама҃.
слꙋжба прпбно мꙋ́ченикѡмъ, о҃бщаѧ.
про. воехвалѧтєѧ преподѡбнїи. єтн. в҃ о
єпо́йте гви пѣ́снь новꙋ. а҃ плъ кѣтимѳ, за
ча́ло, вча. пѧ, кз҃, нѣ, ѡ҃полꙋ. ч҃ адо ти
мо.дѣє, неповтыдиѧ оу҃бо мꙋ́кою га нашего
гва ха. а҃ллилу́їѧ. блаже́нъ мꙋ бои́вѧ га.
єтн. в҃ ильиона земли́. є҃ѵаг҃ѣ два. а҃ є,
ѡ҃ма, илѧ, вєѣхъ єтꙑ, зача́ло, ли. рє́чє
гь своимъ оу҃чнкѡмъ. вєлїкъ ѥ҃же не́повѣ́
єть мѧ пречѣ́ки. дрꙋгоѥ, є҃ѵаг҃ѣ, ѡ҃лꙋ
кн, зача, з҃д. пѧ, з҃, нѣ, ѡ҃полꙋ. рє́чє гь,
вєѧ ѥ҃же не́повѣ́єть мѧ пречѣ́ки. кѳнани.
вп҃а́мѧ. слꙋ́жба преподо́бны́м, о҃бщаѧ. про,
гла, з҃. чтна҃ прегмъ. єтн ч҃ то воздаꙗ гви.
а҃плъ къгалатѡ, за, єгі, єꙋ, кз҃. крати
пло дховнын є҃стъ. а҃ллилу́їѧ, гла, ѕ.
кляе мꙋ́жь бо́жиѧ га. єтн. в҃ ильѡ назели́.
є҃ѵаг҃ѣ, ѡ҃ма, з҃а, і. вто, а҃, нѣ. в҃ обрема́ о҃но
поѣ́сѣ ндо́ша народи мнѡзи. а҃ дрꙋгоѥ ѡ҃ма,
за, мг, чѣ, д, нѣ, рє́чє гь своимъ оу҃чнкѡ.
вѣмъ мнѣ предана́ бꙋ, к҃ єнани, в҃ пама́ть,

слоужба мученицамъ женамъ , общая.
про , гла , д҃ . дивенъ бгъ вонхъ
свонхъ . отн . вцрквахъ благословите .
аплъ ккорин , за , рпа . не , зі . братіе , по
спѣшествующеже мнѣ . дрвгін , аплъ ,
къгалато , за , ви . че , еі , нли . братіе ,
прежде пришествіа вѣры . аллилоуіа ,
гла , е . терпѣ потерпѣ . евлліе , wма ,
за , кв . не , зі . вобрема оно , вниде іс
встраны тирскіа иендоньскіа . другое
евлліе , wма , за , ка . пне , еі , не . вобрема
оно , поіе идѣ нарwди мнози іоуды
тахѹ его . г е , евлліе , wлѹ , за , лг . пне , д ,
не . вобрема оно молѧше іса нѣкін wфари .
кѣ . впамѧ . слоужба общая , преподобны
жена . про , гла , з . чтна прегмъ . отн . что
воздастъ гви . аплъ кгалато , за , сгі . ев , кз .
братіе , пло духовныи естъ . аллилоуіа . вже
ни вси божіемъ га . евлліе , wма , за . рд .
ех , зі . рече гс причю сію , оуподобисѧ цр҃тво
нбное , девѧти два . другое , евлліе , wлѹки ,
за , лг . пне , д , не . вобрема оно молѧше іса
нѣкін wфари . кѣ . радѹйте . нли , впамѧ .

слоужба , оумершихъ , про , гла , д҃ . дша
ихъ вобилгихъ водкорѧтсѧ . отн . ктебѣ
ги возвигохъ . аплы три , заоупокои
кои произволнши . аплъ , ккорин . фомъ ,
зачало , рѯ҃ . братіе , хе вста wмертвыхъ .
дрвгін аплъ , къкорин . фw , за , рѯг .
братіе , первыи чакъ . третіи аплъ , кго
лѹнномъ . за , го . братіе , неволю вамъ
неразѹмѣвати . аллилоуіа . вже ни аже
избра апріатъ . евлліе , г . кое хощеши .
евлліе , л е . wіоанна , за , еі . среда , в м ,
нли , попавцѣ . рече гс къпришешимъ кне
мѹ іюдеwмъ , wцъ мои довелѣ дѣлаетъ
азъ дѣлаю . адрвгое , зачало , сі .
че , в , нли , попавцѣ . рече гс къпришеши
кнемѹ іюдеwмъ , аминь аминь глю вамъ ,
яко слышахъ словесе моего . евлліе , г е ,
wіоанна , за , ка . вре , г , нли , попавцѣ .
рече гс къпришешимъ кнемѹ іюдеwмъ .
азъ есмь хлѣбъ животныи . квнникъ .
вже ни аже избра апріатъ . аплы ,
евлліа , наразличныа потребы цркоунаа .
Наобщеніе цркви . прокименъ , гла , д҃ .

упе

Бо́мꙋ твоі́мꙋ подоба́етъ е҃ты́ни . в тѝхъ .
г҃ъ вопіе́мъ и҃вле҃потво́мъ о҃блече́ . а҃ пл҃ъ .
к҃ е҃вре́ѡ҃м . Зача́ло , т҃з . Бра́тіе е҃тлм
зва́нїю вы́ю . а҃лли́лꙋі́м . в҃ лобезе́мъ гнѝмъ
нб҃а̀ оу҃тверди́шасѧ . є҃ѵ҃а̀лїе . ѡ҃ і҃ѡа́нна .
Зача́ло , л҃з . пѧ҃ , е҃ , нли , попа҃ , ѡ҃полꙋ .
в҃ о҃бремѧ о҃но , бы́ша ѹ҃ще́нїа во҃е҃ра́имѣ .
б҃ рꙋгоѐ є҃ѵ҃а̀лїе , ѡ҃ма҃ , Зача́ло , к҃з .
в҃ о҃бремѧ о҃но , прише́дъ і҃е҃ въ҃ страны̀ кеса́рїа
филі́пповы .и҃ цѝ і҃ѡа́нѣ , к҃д . к҃ ѹ҃ченико́мъ .
в҃ тѣ҃ цр҃кви твоѧ̀ , дне́на въпра́вдꙋ а҃лли́лꙋі́м .
нап҃стрѧже́нїе земли́ , е҃же́ е҃сть е҃тра҃ , тр҃ꙋба ,
а҃пл҃ъ , ко҃е҃вре́ѡ҃м , Зача́ло , т҃лл , ѡ҃полꙋ .
Бра́тіе , е҃гоже лю́битъ г҃ъ наказꙋе́тъ . є҃ѵ҃а̀лїе ,
ѡ҃ ма҃ , Зача́ло , к҃з . ч҃е , к҃ , нли .
в҃ о҃бремѧ о҃но , вла҃зшꙋ і҃е҃ꙋ вкора́бль ,
е҃ѡнемъ и҃дѡ́ша ѹ҃чн҃цы е҃го̀ нѣ҃ тр҃ꙋ́въ ;
в҃нашествїе и҃ноплеме́нникъ . ра́тныхъ .
а҃пл҃ъ , къ҃е҃фе́ѡ҃м . Зача́ло , е҃к . нлѧ , к҃г .
Бра́тіе , в҃ г҃ъ бога́тъ е҃сы́ни въмлти . є҃ѵ҃а̀лїе ,
ѡ҃ма҃ , сре́да̀ , е҃і , нли , Зача́ло , на . речѐ
г҃ъ свои́мъ ѹ҃чнико́мъ и҃мѣ́йте вѣ́рꙋ бжїю ;
в҃ѕапале́нїе о҃гнѧ . а҃пл҃ъ , къ҃е҃вре́ѡ҃м . Зача́ло ,
т҃лв . Бра́тіе , мі́ръ гони́те не҃ты́ню совѣ́ми . є҃ѵ҃а̀лїе , ѡ҃лꙋ , сре , н , не . Зача́ло ,
к҃д . речѐ г҃ъ , вѣ́жкомꙋ е҃мꙋ́же дано̀ бꙋ́детъ
мно́го ; набра́нїй а҃пл҃ъ , ко҃е҃фе́ѡ҃м . Зача́ло ,
влг , нлѧ , к҃з . Бра́тіе возмога́йте о҃гнѣ .
є҃ѵ҃а̀лїе , ѡ҃ма҃ , сре , е҃і , не . Зача́ло , на .
речѐ г҃ъ свои́мъ ѹ҃ченико́мъ , и҃мѣ́йте вѣ́рꙋ
бжїю ; наве́жко проше́нїе . є҃ѵ҃а̀лїе , ѡ҃лꙋ
кѝ . сꙋбо́та , ѕ҃і . Зача́ло , пн . речѐ г҃ъ
при́тчю сію . сꙋдїѧ̀ бѣ҃ нѣ́кіи вино́граде
дѣ҃ . рꙋгоѐ , ѡ҃ма҃ , Зача́ло , к҃ , ѡ҃полꙋ .
є҃ѵ҃а̀лїѧ , тр҃и . надъи́мꙋщимъ дꙋ́хъ недꙋ́
жен҃ъ , а҃ е҃ ѡ҃ма҃ , Зача́ло , кѝ , нлѧ , е҃ .
в҃ о҃бремѧ о҃но , прише́шꙋ і҃е҃ꙋ̀ въ҃ страна̀ ꙋ҃ герге
ви́ньскꙋю . є҃ѵ҃а̀лїе , в҃ е , ѡ҃ ма҃ , Зача́ло ,
об , не , і҃ . в҃ о҃бремѧ о҃но чл҃къ нѣ҃кі́и при
ѣ҃тꙋпи́ ко҃е҃ꙋ . є҃ѵ҃а̀лїе , г҃ е , ѡ҃ ма́рка , Зача
ді , ч҃е , ді , нли . в҃ о҃бремѧ о҃но прі́иде
і҃е҃ нао́нъ по́лъ мо́рю въ҃ страна̀ ꙋ҃ гадари́нскꙋ ,
є҃ѵ҃а̀лі҃ѧ , тр҃и , Заболѣ́вшихъ . є҃ѵ҃а̀лїе , л҃ е
ѡ҃ма҃ , Зача́ло , к҃ѕ . е҃ сꙋбо́та , д҃ . в҃ о҃бре
мѧ о҃но , прі́иде і҃е҃ вдо́мъ петро́въ . д҃ рꙋгое

ѿ марка, в понедѣлникъ, еі, нлⷣи. Зача
ло, ка. Вовремѧ оно, поісѣ идѧху на
роди мнѡзи. Третіе, о Іоанна. Зача
ло, гі. Понедѣлникъ, гѧ, нлⷣи,
попасцѣ. Вовремѧ оно, бѣ
нѣкіи царевъ мужъ.
Егоже сынъ
болѧше;



Воскресенїе Христовъ Сѣдмицы

Нлⷣѧ, внюже чтетсѧ бжⷭ҇твенаѧ притча
Еѵⷢ҇альскаѧ, омытари ифарисеи. Всубо
ту, вечеръ, совершаемъ бдѣніе. Нама
лой вечерни, обычное вослѣдованіе ꙗкоже
прежде ꙗвлено. Навеликой вечерни, поемъ
блⷢ҇женъ мужъ, кадисму, всю. Нагі
возвахъ, стихѣры воѡхтаи, воскресны
г. Ивосточны, г. Ивтрноди на д.
самогласна два, гласъ, а, омытари
ифарисеи. Слава, гла, и. Вседержителю
ги. Іннѣ, бгородичен, а, гласу рѧдо
вому. Наисхожденіи обы, стаго егоже
есть храмъ. Настиховнѣ, воѡ, воскрⷭ҇нъ.
Іеже поалфавиту. Слава, гласъ, е,
отѧгченома ѡчима. Іннѣ, бо, гла, е.
ѿалфави. Тро, бце дво, г. Иблгⷭ҇веніе
хлѣбѡмъ, ираздаютсѧ братіи хлѣбы.

ипочерпа́нїе по в҃ , ча́ши . чте́нїе впола́нїи.
наѣ҃гъ г҃ъ , тро҃ , воскрнъ , в҃ . гла҃ , и҃нъ ,
бо҃ его́ . п҃ока , гъ , воскресны . ѵ҃чте́нїѧ .
п҃ онепорочнахъ тропари́ . а҃ глѣвкїй соборъ .
и҃ ипакои́ . с҃ тепе́нна глава́ настомщаго .
и҃ про , ї҃е҃ѵа҃лїе воскрно , рд҃ѵ . в҃ оскрнїе
хво҃ . ѱа́лмъ , н҃ . гла҃ . мл҃твъ ради а҃пл҃ъ .
и҃нъ . мл҃твъ ради бц҃а . тѣ́же . п҃ оми́
луи́ мѧ бже . поемъ . Мнѡ́жество
водѣ́нныхъ мни сѡ́лъ , помышлѧю о҃каа́
нный , и҃трепе́щѵ стра́шнаго дне́ сѹ́днаго .
но надѣ́ѧсь намл҃ть бл҃гоу҃тро́бїѧ твоего́ ,
и҃ко дв҃дъ вопїю́ ти . помилуи́ мѧ бже ,
повели́цѣи ми́лости твое́и . ї҃ерей . с҃ пави́
бже лю́ди свои́ . а҃ юдїе . г҃и помилуи́ , вс҃.
тѣ́же , кано́нъ воскрнъ , воі҃рмо҃ , на д҃ .
и҃ кр҃товорскре́сенъ на в҃ . и҃вцѣ́ на в҃ .
и҃ вт҃рїоди на ѕ҃ . к҃ атавасі́ѧ . ѡ҃ вре́зѵ
оу҃ста́ моѧ́ . а҃ и҃же вмину́вши сто́мѵ нарѧ́дѵ ,
поѣ́тем вп҃а , напа́вечерни́цѣ . и҃ли е҃гда́
е҃клнї́а́рхъ хо́щетъ . т҃очїю а҃ще слу́чится
вели́каго ст҃аго . т҃аковомѵ поѣ́тем вїлю .
кано́нъ , воскре́сенъ , воі҃рмо҃ , на д҃ .

и҃стомѵ на д҃ . и҃втрио́ди на ѕ҃ . по г҃ ,
пѣ́сни , гъ , вт҃рио́ди . по ѕ҃ , пъ , ко ,
главъ , в҃ , подо́бенъ . вы́шнихъ и҃щи́ .
Мвитарѧ́ и҃ногда́ ще́дре о҃правда́лъ е҃сѝ спе
бл҃гїи , о҃чи́сти возопи́вша . и҃мнѣ о҃каа́нно
мѵ презрѣ́въ безмѣ́рнам прегрѣше́нїѧ ,
спаси́ долготерпѣ́ливе . ї҃же е҃ди́нъ сы́и бл҃го
премѣ́нитель . по ѳ҃ , пѣ , гъ , воо ,
воскрнъ . гла҃ , вт҃рио́ди . и҃нъ , бо , е҃го́ .
нахва , вт҃ры , в҃ оскрны воо , глаѵ на д҃ .
ѵ҃вечто , а҃ . ѵ҃вт҃рио́ди , в҃ . е҃ди́нъ , б҃ .
гла҃ , ѕ҃ . ѡ҃ чре бл҃гїи . ѵ҃ны . пребл҃гвена е҃сѝ .
славосло́вїе вели́кое . ї҃ѡп҃ѵ . ї҃ехожде́нїе вп҃рн
тво́ръ . нагла҃ , і҃нъ , поемъ вт҃рѵ е҃ѵа҃льскѵю .
ї҃оглаше́нїе ст҃аго фео́дора ст҃удита . ї҃ча . а҃ .
наант҃ѵргїи , б҃ лже́нна , воо҃хта́н . про ,
глаѵ . а҃ пл҃ъ ктимо҃ , зачало , вч҃ѕ .
а҃ллилу́їѧ , глаѵ . е҃ѵа҃лїе , ѡ҃ аѵ́кїи .
зачало , п҃д҃ . причасте́ . х҃ваа́нте .
д҃ рѵ́гїи , ча́шѵ спасе́нїѧ прі҃и́мѵ .
подобае вѣ́дати . а҃ ко вт҃ры воѧ , аі , е҃ѵа҃ль
ски оу҃тренѧ ѡ҃ѣѧ настомщїѧ нли , и҃до
нли всѣ́хъ ст҃ы́хъ , поютем наи҃хожде́нїихъ

зрн

упн

оу҃трєнхъ . и лєва҃ , їнн҃ѣ , вприпво́рѣ .

Зри вѣдомїже бѫ́ди . и҃ко о҃глаше́нїм , вирѣчь посу҃че́нїм .ѳеѻ́дора стѹди́та , чтѹ́тєм по ѿпѹще́нїи и҃схо́жєнїм вприпво́рѣ , на҃ма҃ мъ чаѣ҃ . є҃гда҃ рече́м҃ ма҃тѳ҃ . х҃ є сѣ́тє вѣ́стинныи . т҃ огда҃ повста́ва҃ть нало́и҃ . і҃чте́тъ и҃гѹ́менъ о҃глаше́нїе . а҃ цѣли и҃мѣ́ть є҃го҃ тѹ҃ , прочита́ѣт є҃клисіа́рхъ , стоѧ́щи҃м бра́тїѧмъ , и҃зволнима́нїемъ послѹ́шающи҃м . п҃ оконча́нїиже чте́нїм глемъ , т҃ро҃ .ѳеѻ́доръ , гла҃ , и҃ . п҃ равосла́вїю наста́вниче . ѡ҃ , а҃і , бе҃ бо҃ . т҃ а҃же . є҃ лава́ти бѣ́же оу҃пова́нїе.

Зри і҃вверше́ныи ѿпѹ́ѣтъ . подоба́ѣтъ вѣ́дати и҃ѣ҃ . и҃ко вїю̀ ведмиць҃ поета́тєм прокла́тїи а҃рме́не , и҃зверны́и и҃хъ по́ѣтъ . глаго́лемыи а҃рцнѹ́рїевъ . м҃ іже наве́ки҃ъ дн҃ь а҃ди́мъ выръ і҃а҃нца , ра҃враща́ющє тѣ́хъ ѡ҃каа҃нны҃х преда́нїе такови́м҃ є҃ре́ен . є҃ же и҃ѣре , и҃вп҃ , и҃кѹша́ти выра і҃а҃нцъ въ ѳ҃ , ча҃ъ , а҃ще подо́бно є҃ѣть . м҃ ирѧ́неже ма́ѣо . вп҃ токъже то҃ѧ҃ недѣ́ли , напа́вечерницѣ . поемъ ѵ҃тихѣ́ры и҃канонъ ѵ҃та́го , є҃го́ же прилѹ́читєм вне҃дѣ́лю прїе҃дѹщѹю .

м҃ ца

э҃ нл҃ѧ , вни́же чте́тєм бл҃гов҃ѣнлѧ при́тча є҃ѵ҃ангєліѧ҃ о҃блѹдно́мъ сы́нѹ . в҃ соверше́мъ бдѣ́нїе . и҃ко́же и҃ѵ҃пре́нихъ о҃бы́чно оу҃ка҃зано , в҃ ечеръ , вс҃ѹ , повлже́нъ мѹ́жъ . и҃ги воз҃ва , ѵ҃тры , воо҃ , вовкр҃нѣ глаѹ҃ , г҃ . и҃воѣто , г҃ . и҃ѵ҃тро́ди самогла́на два на д҃ . є҃ла҃ , гла҃ , в҃ . ѕ҃ коли́кихъ бл҃гъ . їнн҃ѣ , бо҃ , а҃ , глаѹ҃ . в҃ ихо҃ . п҃ ро҃ , дню . и҃ а҃и҃хоженїи ѵ҃тры хра́мѹ . и҃ а҃сти , вовкр҃нъ , їнже пса҃л҃.ѳави́тѹ . є҃ла҃ , гла҃ , ѕ҃ . ѡ҃ тєчє́вскаго да́ра . їнн҃ѣ , бо҃ , ѕ҃ . т҃ ворє́цъ їнзба́витель . т҃ро҃ . б҃цѣ дво҃ , г҃ . и҃ бл҃гов҃ѣ́нїе хлѣ́бѡмъ . і҃ прочее по҃обы́чаю . наб҃ъ гѣ҃ . т҃ро҃ , гла́ѣ҃ , в҃ . і҃бо҃ , є҃го҃ . и҃ ѵ҃тихоло́гїи , по҃обы́чаю . и҃ѣ҃ , і҃ непороч҃ны и҃ѵ҃тропа́рн҃ . а҃ ггльскїи вокоръ . і҃ и҃пако́и҃ , і҃ чте́нїе дн҃ю . і҃ полнє́лєѡ҃ . о҃бы́чныѧ ѱа́лмы҃ . рл҃д . х҃ вали́тє и҃ма҃ гне҃ . в҃ и҃ , ѱло́мъ . и҃ поѵ҃вѣ́дантєѧ гв҃н҃ . прип҃ѣ ва҃мъже кни́мъ и҃ѵ҃тре́тїи ѱало́мъ , рл҃ѕ . и҃ а҃рецѣ҃ вавило́нстѣи , воа҃лалѹ́їею кра́ено҃ю . в҃ гєпе́нна , гла́ѣ҃ . п҃ро҃ , і҃є҃ва҃лїе , и҃ прочее , ѩ҃коже вмимошешвѹю нлю а҃вле́но . к҃ анонъ , вознр҃нъ на д҃ . и҃ кр҃тобовскр҃нъ , на в҃ .

йщ҃ѣ на в҃. йтріоди на ѕ҃. катавасїи.
ѡверзу оу҃ста моя҃. аще ли глу҃чителѧ вели
каго ст҃аго. пой҃ такоже оу҃казано вмнмоше
шую наю. п о г҃, пѣсни, вѣ҃, втріоди.
а по ѕ҃, пѣсни, ко҃, гла҃, г҃. по҃, дв҃ѧ.
Ѻтечествїа глы твоеѧ҃, оу҃далисѧ безу҃
мно. въ злыхъ раст҃очихъ, ѥ҃же ми предалъ
ѥ҃сѣ богатьство. тѣмже ти бу҃днаго при
ношаю гласъ. согрѣшихъ претобою ѡ҃чє ще
дрыи. пріими мѧ кающасѧ, йсотвори мѧ
йко ѥ҃диного ѡнаемникъ твоихъ. йко.
п о ф҃, пѣсни, вѣ҃, вовкрн҃ъ. в ла, втрїоди.
і ны, ко, ѥ҃го҃. нахвалите҃, втры, вовкрны,
на д҃. івсето, а҃, йтріоди, г҃, гла, в.
і гла, д҃. і гла, и҃. в ла, гла, ѕ҃. ѡчє благїи.
іи҃нѣ҃. п реблгвена ѥ҃сѣ. в лаговолобїе великое.
іѡп҃у҃. і йсхожєніе. в ла, іи҃нѣ҃, втра
ѥ҃вангелиѧ҃. іоглашєніе. і҃часъ, а҃
впритворѣ҃. налитургіи, блженна, воо.
прокимєнъ, гласу҃. а҃пл҃ъ, к корин҃ѳ҃м҃,
зачало, рле҃. аллилу҃їа҃. гласу҃. ѥ҃ванг҃ліе
ѡлуки҃, зачало, о҃д҃. причастенъ.
хвалите гда҃. дрѹгїи. чашу вправенїа.

подоба҃етъ вѣ҃дати їѕ҃. йко вєїю недѣлю зри
мясопу҃стную. аллилу҃їа҃ непоемъ. оу҃ста
вмемъже имежу҃чаїе. іѥ҃дину ка҃,
ѡу҃тренихъ, йпоемъ ю҃, навечерни. йка
конъ молебенъ бц҃ѣ҃. такоже йвременцу
сыропу҃стную, разѣ҃ вреды йпатка҃.
втабо два҃ дни поемъ, аллилу҃їа҃. ѥ҃же
бываетъ малъ покои братїамъ. ка҃дуще
въ ф҃, часъ, йтворяще поклоны. разѣ҃
ще прилучитсѧ праз҃никъ сретенїа҃.
йли обрѣтенїа чтныѧ главы прт҃ча крт҃ла
гна іоанна. йпоѡп҃у҃щенїи вечерни вошбою
всю дню входимъ втрапе҃зу, йдимъ
сыръ, йица. сохранѧющє правило,
йже всѣхъ ѡц҃а нашего никифора патри
арха константина града, йсповѣдника,
вице глюща. йко подоба҃етъ постити сѧ
йнокомъ вредѹ сырную, йпатокъ.
йпоѡп҃у҃щенїи вечерни ѣсти млеко, гдѣ҃
либо обрѧщутсѧ. ѡражаетъ же таковое
правило, оу҃ченїе йаковитское, йтетрадїи
сиую ѥ҃ресь. вѣ҃доможе бу҃ди. йко слу҃жбы зри
приключшихсѧ ст҃ыхъ вечерни, йбилю

у҃ч

мясопу́стнꙋю , ѵ̀мимошє́шихъ па́вече рнихъ ѿпѣва́емъ . кромѣ а̃ще бу́детъ ѿвели́кихъ ѳтъ́ихъ нѣ́коегѡ па́мать . вꙋбо́та , мясопу́стнам . бцы̃ вече́ па́мать совершаємъ вечє́мъ и̃же ѿ́вѣка сꙋ́пшимъ правосла́вным ѿ̃цмъ и̃бра́тїамъ на́шимъ. ве́черъ . п ѡ́бы́чной стихологїи . и аги возва́хъ , ѡ́ставнмъ , сти̃ , ѕ̃ . и поемъ стры̃ , воѡ̃ , мꙋ̃ , г̃ . и тропари́ , г̃ , гла̀ , и . і же ѿ́вѣка . и прочам два . ѕ̃ла̀ , и̃ . п лачнем и̃ры́даю . і нн̃ѣ , бѡ̃ , а , гла ꙋ̃ . і вмѣ́сто , про̃ , глемъ , а̃ллилꙋ́їа , на́глас̃ , и̃ . стихъ . блже́ни и̃же и̃збра̀ и̃прїа́тъ . стихъ , в̃ . ду́ша и̃хъ вобла́гихъ водворѧтїа . та́коже и̃на ꙋтрени . и стихо́внѣ , мꙋ̃ , а̃ . и́дѣ̀ поко́йна само гла́сны , дамаскинобы́ тѡ́и̃же гла́съ . ѕ̃ла́ва , гла̀ , ѕ̃ . и̃ча́токъ мн и̃ѡста́въ . і нын̃ѣ , бцы̃ро́дичен , тропа́рь , гла́съ , и̃ . и̃же глꙋбина́ми мꙋ́дрости . ѕ̃ла́ва , і нын̃ѣ , бцы̃ро́дичен . Тебѣ̀ гра́дъ и̃прибтанище . и ѿпꙋ́стъ . п ѡ̃пꙋщє нїнже вечє́рни , творимъ вприто́рѣ

понахи́дꙋ на́колнкомъ заꙋпо́шихъ . вѣ̀ вола́ѣдованїе . и̃коже сꙋ́каза́м вса́вныхъ въ кг̃ , главѣ̀ . п онепорочнах̃ , тропарѝ и̃хъ . к ано́нъ , воо̃ , поко́нныхъ гла́ꙋ , і же нарѧдꙋ . и де́тъже і̃ѳ́реи вогробни́цꙋ . и та́мо творя́тъ та́коже . и ꙋтрени , поѣ́зазалмѣ́хъ а̃ллилꙋ́їа , на́глас̃ , и . ѕ̃ тихнже , вечеръ пи́санны . г̃ лемъ . г̃ ро̃ , гла̀ , и . ѕ̃ же глꙋбина́ми , в̃ . ѕ̃ла̀ , і̃ны̃ , бо̃ . т вѣ́ град̃ и̃прибтанище . т а̃ , ѡ́бы́ , ка̀ , ече́ г̃ь гви . ѿто ѵ̃ѣ , воо̃ , м̃ , г̃ . ѕ̃ла̀ , заꙋпоко́и . і̃ны̃ , бо̃ , а̃ . ѕ̃ тꙋ́тъжем и̃человѣ́ка ѡ̃мертвы . и̃хъже подоба́ѣтъ и̃ска́ти ѣ̀толкова́нїи ѣ̀же к̃коры́нѳ̃ , а̃ ю̃ і̃пистоли́ю . ѣ̀же ѡ́коны́чнѣ , ꙋтъже и̃ дрꙋгам словесѣ̀ , і̃ѡа́нново , и̃а́ндре́ево твори́ніе . и почтенїи стихологїе́ꙋемъ , непороны̀ , ѵ̀прип̃ѣ́ломъ . ѣ̀ а̃гѳлово́нъ ѣ̀сѣ̀ гн̃и . на́глас̃ , ѣ̀ , на́дѣ̀ статїѝ . а̃ а̃ллилꙋ́їа , не поемъ . но поко́и̃ ѵ̃ѣ и̃ опе́рвои̃ статїѝ . ѥ̀ ктенїа̀ и а́ки и̃па́ки ми́ромъ г̃ѵ̀ помо́лнмся . ѥ̀ ще мо́лнмся ѡ̃поко́и̃ бла́же́ныа̀ па́мати . и̃ѡставленїа грѣ́хѡ̃ вечє́мъ пре́же ꙋсну́шнмъ ѿ̃цмъ и̃бра́тїамъ на́шимъ .

ꙋ̃ча

здѣ лежа́щимъ и҃повѣ́дуй правосла́вныхъ.
и҃ помина́етъ і҃ере́и оу҃мерши́хъ. є҃щеже
надї҃и҃ конъцѣ́вахъ, г҃а п҃ѣ, и҃ ѳ҃а, та́ко
помина́етъ. бо́гла́съ. я҃ко ты̀ є҃сѝ живо́
и҃поко́й. та́же, поемъ, б҃ю сла́ву. на
коне́цъ. ж҃ива́ бу́детъ душа́ моя́, г҃. т҃а.
бл҃гослове́нъ є҃сѝ г҃и. и҃поемъ, тропарѝ,
Заоу҃поко́й. с҃ты́хъ ли́къ о҃бря́те. и҃прочаѧ
и҃поны́хъ є҃кти́нїа̀ прежереченнаѧ. мыѧже
г҃и помилу́й, м҃. і҃ере́и гла́етъ моли́тву.
в҃ же дх҃овны́мъ. и҃ повозгла́етъ. с҃ѣ, гла́,
е҃. п҃окои́ с҃псе нашъ. с҃ла, і҃ны, бо. і҃же
ѡ҃дры̀ вогї҃и́выи. г҃лемъже и҃пте́нїи. г҃и по
м҃е. ка́нонъ, хра́му на́ ѕ҃. и҃ стрїо́ди на и҃.
по҃е́же стрїо́ди, б҃ю п҃ѣ. а҃ньже во҃ѵ҃латы́ри,
б҃ а҃ п҃ѣ, то҃ нeглемъ. но́ прочаѧ глемъ
вс҃а. по г҃, п҃тѣ́нїи конда́къ, і҃и́косъ, и҃
с҃ѣ, хра́му. по ѕ҃, п҃тѣ́нїи, ко, гла, и҃.
с҃ вѣ́тыми покои́. і҃и́косъ. по ф҃, п҃тѣ́нїи,
свѣ́тиленъ. Не҃бо́ звѣ́здами. С҃ла. и҃же
мє́ртвыми и҃живы́ми. і҃ны. и҃же сла́дость
а҃гглѡмъ. и҃ ахвали́тѣ, с҃ты, стрїо́ди,
на д҃. гла́съ, и҃. п҃ и҃оаны вма́то ве́черъ.

м҃ ц҃.

т҃же ѡ҃бѣ́дка днє́сь. с҃ла, гла, б҃. я҃ко
цвѣ́тъ оу҃вяда́етъ. і҃ны́ѣ, бо, и҃ѧвти,
поко́йны, с҃ты, по. т҃воре́нїе кни́гъ дво́
фаново, пря́мо гла́ву и҃же вос. С҃ла, ѕ҃.
б҃олѣ́знь а҃да́мъ. і҃ны́ѣ, бо. т҃а́же. бл҃го
є҃сть. і҃ трто́е. і҃поѡ҃́че на́шъ, тро҃. т҃же
глубинами. с҃ла, і҃ны́ѣ. т҃ебе́ гра. є҃ктенїа̀
о҃бы. п҃омину́й насъ бже. доконца́. и҃ глаго́
і҃ере́и. с҃ты́и бл҃гвѣ́нъ и҃ та́ко, а҃, ча, і҃ѡп҃ъ.
і҃ихо́женїе бпрнтворъ. і҃воверше́ны ѡ҃пъ.
начаѧ́хъ тро҃. и҃же глубина́ми. і҃ны́ѣ,
бо, часо́въ. поѡ҃́че на́шъ, ко. с҃вѣ́тыми
поко́й. с҃ла, і҃ны́ѣ, ко, вц҃ѣ. въ зра́нной.
наанту́ргїи, в҃ ля́жена́ вгрно́ди. п҃ѣ, г҃
и ѕ҃ а҃ мє́ртвы. п҃ро, ѕ҃. д҃ша и҃хъ вогати.
с҃ти. к҃тебѣ̀ г҃и возвигохъ. а҃пл҃ъ, ікори.
Зача́ло, рмѕ, и҃ дрвгїи а҃пл҃ъ коло́внмѡ,
Зача́ло, бо, а҃ллилу́їа, ѕ҃, в҃ля́жени я҃же
и҃зе́ра, є҃ѵ҃аґе, ѡ҃лвки́, Зача́ло, ре,
прн. в҃ ля́жени я҃же и҃зе́ра. е҃ди́нъ.
подобаетъ вѣ́дати, я҃ко сїѧ̀ слу́жба бываетъ
и҃ вѣ́чность пантикое́тнѵю неизмѣ́нно
а҃ще ли прилу́читсѧ нѣ́коего ѡ҃вели́кы с҃ты,

па́мять вїи̃ дн҃ь . то̀ вогробни́цы токмо
пое́тем вл҃жба вво́тѣ . а̀ вцр҃кви пое́тем
вл҃жба вминѣи . в҃ и рѣчь пра́зднуемаго
вта́го . і̀є́гоже є́сть хра́мъ . в҃ и два кано́на.
на҃ , мл҃соу҃ . бг҃ , ве́черъ , о҃бы́чное ,
вдѣ́нїе . п҃ осмъ , в҃ лже́нъ мр҃жъ . на҃ гн
возва́хъ , стры , на і . воскрны , г҃ , ндо
сто́чны , г҃ . і҃встрно́ди , на д҃ , гла , ѕ҃.
по , в҃ всѐ оу҃пова́нїе . в҃ ла , и̃. є́гда поста́вм
тем престо́ли . і҃нн҃ѣ , бо҃ , а̃ , гла́сѹ .
в҃ ыхо́ . про҃ , дню . нанехоженїи , о҃бы́чное.
вла , гла , з̃ . гн҃а разѹмѣ́вше . і҃нн҃ѣ ,
бо҃ . и҃ стихо́вн҃ѣ , вос҃ . вла , и̃ . о҃бы̀
мрачна́м дш҃ѣ̀ . і҃нн҃ѣ , бо҃ . в҃ невѣ́стнам.
и̃прочам вл҃жба по́рдѹ , я҃коже є́сть
о҃бы́чно . и҃чте́нїе воапра́кси̃ а̃пл҃ѣ . на҃ѹ҃тре
ни . на҃бг҃ъ гь . тро҃ , воскрн҃ъ , гла́сѹ , в҃ .
вла , і҃нн҃ѣ , бо҃ , є́го̀ . і҃обы , стихологїи.
и̃ полиє́лео̃ , я҃коже пре́же о҃у҃ка́зано .
и̃ чтем҃ъ вло́во въвгословѣ . є́же о҃ницелю́
бїи̃ , в҃ тепе́нна гла́сѹ . про҃ , і҃є҃ѵ҃ллїе , воскрно
ра́дъ , і҃прочее , я҃коже и҃впренюю нам҃ гла́вено
є́сть . к҃ ано́нъ воскрн҃ъ , на д҃ . и҃вщѣ на в҃.

вѣ́трио́ди , кано́нъ , гла́съ , ѕ҃ , на и̃ .
к҃атава́сїа . по́мощникъ и̃покрови́тель .
По г҃ , пѣ́сни , вѣ҃ , вѣ́трио́ди . по ѕ҃ ,
пѣ́сни , конда́къ , гла́съ , а̃ , самогла́сенъ .
Є́гда прїи́деши бжѐ на́землю вовла́вю ,
и҃встрепещѹ́тъ вре́мена . рѣка́же о҃гнена
пре҃ѹ҃ди́щемъ тече́тъ . кни́ги разгива́ютсѧ ,
и҃тайна́м о҃бнча́ютсѧ . тогда̀ и҃зба́ви мѧ
ѿ҃ о҃гнѧ̀ негаси́маго . и҃подо́би мѧ о҃дежды́
тебѣ̀ ста́ти вѹ҃дїи гра́дены . по д҃ , пѣ́сни ,
вѣ҃ , воскрн҃ъ . вла , вѣ́трио́ди . і҃ны , бо҃ .
є́го̀ . вѣ́дѣмже вѹ҃ди . я҃ко а҃ще прилѹ́чи
тем҃ нѣ́кїи ѿ҃пра́зднуемыхъ ста́сѧ . пое́тем
и҃то́й вел҃жбою дневно́ю . гла́емъ , на г҃
пѣ́сни , ко҃ , є́го̀ , вкѹ҃пѣ́же і҃нѣ . по ѳ҃ ,
пѣ́сни , вѣ҃ , воскрн҃ъ , і҃вѣ́трио́ди . ндо ,
є́го̀ . нахвалнтѣ́хъ , стры , вѡ҃гла́н ,
воскрны , д҃ , і҃вѣ́то̀ , а̃ . і҃вѣ́трио́ди , д҃ .
гла́съ , ѕ҃ . Помы́шлю́ дн҃ь о҃нъ . та́же ,
гла́емъ , стихъ . и҃спов҃ѣ́мсѧ тебѣ̀ гн҃ .
поемъ стр҃ѹ , то́нже гла́съ . ѕ҃ кїи ча́съ
тогда̀ . сти . возвеселю́мсѧ ндо зра́дѹемсѧ .
гла́съ , и̃ . дани́лъ проро́къ . стихъ .

воскрни ги бже мои . поемъ , самогланъ , гла , а . прочистимъ себе . ела , паки, тоже етръ . ины . прославлена еси . слово словіе великое . ектенїа . ипъ. инехожение впритворъ . ела , инъ. етра евалькам оглашенїе , ича , а . налитургии , блженна глас на . ивтроди ѡканона . пѣснь , г, на д . про , гла , г. велїи гъ нашъ. ети. хвалите га якоже блгъ . апъ , корин . зам, рм . аллилуїа , гла , и . прїидѣте возрадуемся гви. стихъ. прекарим лице его евалїе , ѡма , зачало , рѕ . прн. хвалите га . другїй. радуйтеся . потребно есть вѣдати . яко ѡтселѣ нам . вечеръ , навечерии. и аги возвахъ . поемъ подобичаю етры, етому , иже вминеи наряду . а настои , оставляетсѧ оуже , ѡ . і поемъ самоглас етихиръ , втроди дню , в , оба лика вкупѣ , наредѣ , имъ . слава , етому аще имать . а цели ни . слава , инъ , богородиче . снцеже творимъ инаоутрени навеликъ днь настиховна , даже идопатка цвѣтоносїю . послѣднаго гдю етыи, м, днеи.

межвчаїаже преставшетъ чрезъ всю нлюмаго пѣтнюю . иеврометиюю . ещеже иканонъ молебенъ бцѣ напавечериихъ . [illegible] , [illegible] . [illegible] , по а , кадиломъ , всѣ , вошхтан . по в , втроди . темъже иполово втаго великаго василїа . еже вниман себѣ . натрое. мюже начало . услышите глы аплевы . канона два воотан , на і . етому вмин неи на д . внихъже пѣснехъ приходя тропѣна . оставляетсѧ . вторыи кано вош . егдажели двоеирмосенъ тропѣнецъ втроди , тогда оставляемъ оба канона вошхтае . инаемъ етому на ѕ . интри пѣсно , на и . снце творимъ кубею мцѣ . ипрочая вашжбы порядъ . разумнюже дадите . яко впалестинѣ еже есть вїерусалимскои странѣ . непрїимхомъ ѡтецъ ѡцъ сотворати совершенныи литургии , вреду , ивпатокъ , сырныя недѣли , ниже прежеосщенныя . втабо два дни поемъ , аллилуїа споклоны , вечеръ иоутро . получаїаже непоемъ .

Аще и҆тропа́рь бу́детъ сто́мъ . кромѣ сре́тенїева и҆ пре́течева пра́зника . вта́ два пра́зника бываетъ литу́ргїа златоу́стова . бываетъ же наконе́цъ у҆́трени . и҆наконе́цъ часо́въ , по́три поклоны то́чїю вели́кихъ . на ѕ҃ мъ часѣ глаго́летсѧ тро҃ , паремьи . и҆ чте́тсѧ паремїа . Приобокоупла́емъже и҆ ѳ҃ , часъ . Бываетъ же вечерня вовсѣ вре́мѧ , кромѣ литу́ргїи , пра́зника ра́ди . Навечерни . Проки́менъ дню , и҆ чте́нїе пра́зникъ҃ . Та́же , чте́нїе дню . и҆ та́ко проки́менъ спѣ́нїемъ . Да оу҆пова́етъ и҆ли на́га . бываетъ же є҆ди́ною дне́мъ ѓаде́нїе вдва́ сїѧ́ дни , а҆́ще и҆пра́зникъ сей вла́чи тѧ́ ви́ны . А҆́ще ли не бу́детъ пра́зника сре́тенїѧ . Повечерне́мъ ѡ҃пу́стъ҇ тъ҇ хо́димъ въ҆ трапе́зу҃ , и҆ѓади́мъ сы́ръ и҆ и҆́ца . пїе́мъже вино҃ бл҃годаре́ще бг҃а . Вѣже оу҆ста́вимъ є҆ре́тикъ ра́ди . сохраня́юще пра́вило , и҆́же во҃вы҃ ѡ҃ц҃а на́шего никифо́ра патрїа́рха ц҃рⷣ града , и҆ѓеромона́ха глаго́люща сице . а҆́ко подоба́етъ и҆́ноко́мъ поста́вленїемъ вре́ду и҆́ѳ҃ , сы́рнымъ седми́цы . повечерие

ѓадѧ́тъ сы́ръ и҆́ца . и҆дѣ́же а҆́ще о҆бря́щутъ тѣ́мъ . разбраща́етъ же сїе пра́вило повелѣ́нїе и҆ѳакови́тско , и҆ тетради́йскую є҆ресь . потре́бно же є҆́сть вѣ́дати . ѳ҃ ко вре́ду сыро пу́стную . паремїѧ́ и҆ тропаре́мъ , на ѕ҃ мъ часѣ́ чте́тсѧ . та́коже и҆ дру́гаѧ навече́рня . пою́щие и҆ проки́менъ . Да оу҆пова́етъ и҆́ли на́га . глаⷭ , ѕ҃ . Поемъже є҆го҃ сѣ́нїи емъ҃ . та́коже твори́мъ и҆ѳпа́то́къ . вре́ду , чте́мъ сло́во о҆пощенїи вели́каго васи́лїѧ . є҆му́же нача́ло . оу҆тѣшаи́те оу҆тѣша́йте . Вчетверто́къ , чте́мъ сло́во ст҃а́го а҆на́стасїѧ сїна́йскаго , ѡ҃ ѕ҃ мъ ѱ҃ѧ҃мѣ҃ . та́коже и҆ѳпа́то́къ , чте́мъ сло́во дру́гое вели́каго васи́лїѧ о҆́пост҃ъ . є҆му́же нача́ло . вострубите рече҃ и҆новомⷣе́мчню трубѣ҃ . на́три ча́сти . на трапе́зѣ же чте́мъ сло́во о҆́пост҃ъ ст҃а́го дороде́а ; разу́мнѣе даⷭ҃ть є҆кклисїа́рху҃ . да накажетъ параєкклисїа́рха ка́ко пречита́ти проки́мны препаремїа́ми . є҆гда́ гла́етъ тропа́рь на ѕ҃ мъ часѣ҃ . є҆гда́ ско́нчаютъ тропа́рь пѣ́вцы҃ . гла́етъ параєкклисїа́рхъ , сла́ву҃ . пѣ́вцыже коне́цъ

тропарѝ . и҃ѵтѣцъ , і҃нѣ . и҃пѣвцы҃ бе҃въ тропа́рь . Є҃гда́же гла́сѣи прокѷмены паремі а́мъ . и҃ егли , в҃ е́черъ , прокѷмень . но то́кмо гла́съ . и҃ли , б҃ , и҃ли и҃нъ кото́рый а҃бо . вѣ́доможе бѹ́ди . и҃ко вовсѣ́ пѧтки҃ вели́каго поста́ . навече́рни а҃ще хо́щетъ бы́ти прежѐ о҃бще́нїа . и҃ аги҃ возва́хъ . о҃ста́вимъ , ѵ҃тихо́въ , і҃ѕ҃ ѿ҃ѕ҃ведѹ и҃е́те мни́ца . и҃поэ́мъ прежѐ самогла́сенъ ѵ҃тихи́рѧ дне́ю , в҃ . т҃а́же , мч҃е́нични , д҃ . кано́ѵ гла́сѹ . т҃а́же ѵ҃тихи́ры , вмчⷭ҃ѣ́и , г҃ , на д҃ . сла́ва , покоі́нѹ ѵ҃тихи́рѧ дамаскі нѹ , настоѧ́щаго гла́са воо́хтан . і҃нѣ́нъ , бо҃ , тогоже гла́са , ѩ҃кѡ̀ и҃ко догма́тикъ , а҃ , гла́сѹ . вы́ходъ , и҃ѡбы́чнаѧ сла́вица , прежѐ о҃бще́нныѧ . а҃ щели нетворимъ преже о҃бще́нныѧ , гла́мъ . аги҃ возва́хъ , наглаⷭ҃ , ѡ҃хта́ѧ . и҃ поэ́мъ , мч҃е́нични , г҃ . воо́хтан . и҃вмчⷭ҃ѣ́и , г҃ , ра́дѹ . сла́ва , покоі́нъ , гла́сѹ . і҃нъ , бц҃ородичен҃ъ . а҃ . и҃ наст҃и хо́вниѣже , самогла́сенъ , дне́ю , в҃ , и҃мѹ҃чени чен҃ъ . сла́ва , і҃нъ , бц҃ородичен҃ъ . тро҃ . а҃пⷭ҃то́ли проро́цы . и҃ прочее . и҃ѡп҃ѵ҃ѣтъ .

м҃ца

в҃ ѝце вовершаѥ́тсѧ сла́вжба вечє́рни , навлаⷭ҃ пато́къ , ѡ҃патка̀ , в҃ , недѣ́ли . да́же до пато́ка̀ , е҃ , недѣ́ли . и҃ли твори́мъ прежѐ о҃бще́нїю , и҃ли нетвори́мъ . вѣ́домеже бѹ́ди и҃е҃ . и҃ко наки҃ѹ́ждо нлю , вирѣ́чь ѡ҃ѕ҃ы́рныѧ недѣ́ли , да́же допа́тыѧ недѣ́ли поста̀ . в҃ е́черъ , и҃ аги҃ возва́хъ , о҃ставлѧ́ емъ , ѵ҃ти , і҃ . и҃ поэ́мъ покаⷭ҃ны҃ѧ стры҃ , воо́хта́н , д҃ . и҃подо́бны҃ѧ в҃ тріо́ди , г҃ , да҃ѵ҃ і҃ѡви да творца̀ . і҃ѕ҃ди́нѹ ѳеодо́ра ѵ҃ѹ́дита и҃ѵмини́ѣи , г҃ . сла , і҃ны , бо҃ . в҃ыходъ ѥ҃кади́ломъ и҃ѡвѣ́щенїю . про҃ , є҃ди́нъ ѡ҃ѕ҃ве ли́кихъ , водѣ́ма ѵ҃тихо́ма пи҃ѧ́нымъ є҃гѡ̀ . а҃ наст҃и , поэ́тем҃ стры҃ . самогла́сна дне́ю , в҃ , и҃мѹ҃ , е҃м҃ . сла , і҃ны , бо҃ . сѝ є҃сть сла́ва реченны҃хъ недѣ́ль навечє́рнахъ , ѩ҃кѡже є҃сть пи҃сано . разѹ́мнѡже да́ѥть , ѩ҃кѡ вѹ҃бо́тѹ , и҃ѵнедѣ́лю сыропѹ́ѵстнѹю . и҃ѵмини́ѣи ѵ҃тыи҃мъ непоэ́тем҃ѧ прилѹ́чи҃вшимсѧ вта̀ два̀ дни҃ . но̀ напавечє́рнахъ пре҃нихъ поэ́тем҃ . и҃ли є҃гда̀ разѹ́дитъ є҃кли҃а́рхъ . вѹ҃бо́тѹ сыропѹ́ѵстнѹю п҃а́мять вовершаⷭ҃мъ вѣ́мъ преподо́бнымъ и҃ѳеноно́сным҃ъ ѡ҃ц҃мъ

наши́мъ и́же в҃поетѣ прої́мъшимъ . б҃ пм҃ ве́черъ , навече́рнии . п҃ обы́чной , стихоло гїи . г҃и воззва́хъ , на́главъ . и҃ . й҃ пое́мъ стихѣ́ры стрїо́ди о҃ц҃мъ , гла҃ , и҃ . по҃ . и́же вое́демъ . слава , гла́съ , ѕ҃ . й҃ же по о҃бразу . і҃ны , бо҃ , а҃ , гла́сѹ . н҃а сти , ѹтра , самогла́сна дню , в҃ , и҃мѹ , є҃м҃ . в҃ ла҃ , гла҃ , и҃ . й҃ нокъ мно́жества . і҃ны , бо҃ . в҃ лице прїи́ми . т҃ро , гла҃ , д҃ . б҃ же о҃ц҃ъ на́шихъ . ге , і҃ . сла , і҃ны , бо҃ . и́же о҃вѣтка сѹта́ное . т҃ о́же и҃наб҃гъ г҃ь . н҃ а҃пав҃ечерницѣ пше́мъ кано́нъ оу҃е҃о́пшихъ, и́же нарѧдѹ гла́сѹ . на҃ѹ҃трени . о҃ бы́чныѧ стихологїа . в҃ѣдальныѧже гла́мъ сты́мъ . ч҃ те́мъже вос҃т҃ко́мъ є҃фре́мѣ , г҃ . о҃пре ста́вльшихѧ о҃ц҃ѣхъ словеса . г҃ лемъже , и҃гѵи пше́мъ . к҃ анонъ хра́мѹ , ко҃ирмово́мъ на́ ѕ҃ . и҃сты́мъ о҃ц҃ѣмъ , гла҃ , и҃ , на и҃ . глаго́лемъ и҃ в҃ ю пѣ́снь вн҃ . стихи́же є҃ѧ неприпѣ́ваѥмъ к҃тропаре́мъ . но҃ припѣва́емъ ко҃е҃мѹжде тропарю , во҃ в҃ и҃ пѣ҃ . сла́ва тебѣ́ бже нашъ слава тебѣ́ . п҃ о҃ г҃ , пѣ҃ , вѣ҃ , стыи́мъ . п҃ о҃ ѕ҃ , пѣ҃ , ко҃ , гла҃ , и҃ .

м҃ца

п҃ о҃ . и҃ѧко нача́тки . г҃а ко бл҃гочести́ѧ про повѣ́дники , и҃нечестїѧ потреби́телѧ . бг҃о но́сны вобшѹры оу҃ѧгни́лъ є҃сѝ , по҃ѳо́лнечныѧ о҃зарѧ́юща г҃и . тѣ́хъ ма҃тѣами х҃е бже , в҃мири́ вовершени́ , тебѣ́ слаѧщаѧ и҃вели́ча ющаѧ вохрани́ . поющаѧ т҃и , а҃ллилѹ́їа҃ . и҃ чтемъ вино҃ѕа́рь . п҃ о҃ д҃ , пѣ҃ , свѣтѝле. нахвали́тѣхъ , с҃тры о҃ц҃мъ , гла҃ , и҃ . по҃ . ѳпревла́вное , на д҃ . с҃ла , гла҃ , ѕ҃ . п҃ рпѣнїѧ о҃ц҃ы вовею зе́млю . і҃ны , бо҃ . б҃ цѣты е҃сѝ . с҃ лавовло́ѵїе велико́е . і҃ѡп҃ѹ́етъ . и҃ча҃ , а҃ . налитѹ́ргіи , б҃ лже́нна о҃ка́нона . п҃ѣ҃ , г҃ѧ , и҃ в҃ ѧ . п҃ р҃о , з҃ . т҃ѧ҃ прегдѧ . в҃ тихъ. воехвала́тѧ припѣнїи . а҃ллѹ , кри҃ , з҃а , рі҃ . д҃ рѹгіи о҃ц҃мъ . к҃ оевре́ѡ҃ , з҃а , тле҃ . а҃ллилѹ́їа҃ . б҃ лже́ни вн҃ болщеи́ѧ . є҃ѵа лїе , о҃ѡма҃ , з҃а , ві҃ . д҃ рѹгое , є҃ѵаллїе , про подо́бны , о҃лѹкѝ , з҃а , кд҃ . п҃ри . впа́ма҃. вилѧ свропѹ́етнаѧ . в҃ ев҃ , вече , бд҃ѣнїе по о҃бы́чаю . и҃ ама́лой вечерни . с҃тры , воскрны , и҃ѣц҃ѣ , по҃обы́чаю . и҃ аги возва . в҃ тры , на і҃. к҃ оскрны , г҃ . и҃востоо́чны , г҃ . й҃ вътрїоди . гла҃ , ѕ҃ . п҃ о҃ . вѣ҃ возложьше , г҃ , на д҃ .

ц҃рковь нашꙋ тѣлесн҃ꙋю , всю ѡ҆скверне́нꙋ . но ꙗ҆ко щедръ ѡ҆чи́сти бл҃гоꙋтро́бнымъ сн҃ми милосе́рдїемъ . і҃нкъ , во҃ . Наста́вленїа стезю́ напра́ви мѧ бц҃е . ѡ҆скве́рнымꙋ сего́ грѣхи́ ѡ҆кала́хъ дш҃ꙋ мою́ , ѝ҆злѣ́ности житїе все́ ѝ҆зжи́въ . но твои́ми мл҃твами , ѝ҆зба́ви мѧ ѿ҆вса́кїа нечистоты́ , гл҃же . Нагла , s҃ . поми́лꙋи мѧ бо҃же . по всемъ . Мно́жество водѣ́нныхъ мѝ зо́лъ . Пи́ленъ вѣлю , ѡ҆мы́тарѝ . гл҃же . Спаси́ бо҃же лю́ди своя́ . г҃и поми́лꙋи , в҃ . Канонъ воскр҃нъ , на д҃ . ѝкрⷮтобоскр҃нъ , на в҃ . Нѣцⷣ , на в҃ . ѝ҆стихи́ры , на s҃ . По г҃ , пѣ́сни , вⷣ , стихи́ры . Ѝ҆чте́нїе въ҃гословле́ ѝ҆зы ради гра́ , є҆ма́же нача́ло . Что̀ разори́сте чи́нъ похвала́емъ , на в҃ ча́сти . По s҃ , пѣ́сни , конда́къ , гла́съ , ѕ҃ . Самогла́сенъ . Премꙋдрости наста́вниче , немы́слⷭ по да́телю . немꙋ́дрымъ нака́за́телю , ѝ҆ни́щимъ защи́тителю . ѹ҆тверди́ ѝ҆бра зⷭмѝ сре́це мое́ бл҃ко . ты́ да́ждь мѝ сло́во , и҆́же ѿ҆чеѐ є҆диноро́дное сло́во . ребо̀ ѹ҆тѣ́шⷮ мои́ небозра́ню . кнегда́ зва́ти тебѣ .

лава́ , s҃ . Ѓде а҆да́мъ пра́мо раю́ . і҃ны , во҃ , а҃ , гла́ꙋ . и҆ а҆нехоже́нїи , хра́мꙋ . лава́ , гла́съ , s҃ . Лице́ лꙋча́ е҆кры́ . і҃ны , во҃ , ѓтоиже гла́съ . и҆ а҆нтихо́ны . во ѡ҆скр҃ны . Слава́ , s҃ . Ѝ҆згна́нъ бы́сть а҆да́мъ і҃ны , во҃ . ѓтоиже гла́съ . Т҃ борецъ і҃и҃зба́ви́тель мои́ . т҃ро҃ . Се́ це́ дво́ ра́дꙋйсѧ , г҃ . ѝ прочее бц҃ны́ѧ по́обы́чаю . и҆ а҆ꙋ҆́трени . и҆ а҃в҃г҃ъ г҃ь . т҃ро҃ . Воскр҃ныи , к҃ . Слава , і҃ны , во҃ є҆го́ . О҆бы́чныѧ ка҆ѳ҆и́сме , всоскр҃ны . По непорочнахъ . Т҃ропари́ ѝхъ , і҃и҃пако́н . ѝ полиелеѡ̀ . И҃ коже ѹ҆каза́хомъ пре́жнюю не дѣ́лю . Є҆гда́же нача́ꙋтъ , в҃ , ѱа́ломъ . Тогда́ кади́тъ , парае́клисіа́рхъ е҆ка́дилницею ѡ҆ты́ѧ ѝко́ны , ѝ҆настоⷭ́теля . ѝ҆ прочїю бра́тїю , вокла́дая̀ фими́ѧмъ . Е҃ ѵ҃ге́нїе при́имъ ѿ҆ попа̀ недѣ́льнаго . А҆ пе́рвꙋю кни́гꙋ честѝ , шестодне́вникъ златоꙋ́стовъ , начина́етъ . в҃ тепе́нна , ѝ҆ проки́ме́нъ гла́сꙋ . в҃ ѧ҆́ко дыха́нїе . Є҆ ѵ҃ліе воскр҃но . в҃ воскре се́нїе хв҃о . Ѱа́ломъ , н҃ . Тогда́же , слава , гла , ѝ҆ . Покажи́ѧ ѿ҆верзи́ мѝ две́ри живода́вче ꙋ҆тренюю́ребо дхъ мои́ , къцр҃кви ст҃ы́и твое́и .

мнлостивве помилуй мz нашаго
т҃аже . прологъ . по д҃ . вт҃ени . свѣтъ
воскрнъ . сд҃а . втриоди . нн҃ѣ . бо . є҃го .
нахвалите҃хъ . стр҃ы . воскрны . д҃ . ибо
сточенъ є҃динъ . ивтриоди три . двѣ .
гла҃ть . е҃ . и҃є҃дина . гла҃ть . з҃ . повсевершенїи
хвалите . глемъ . два стиха . стн҃ . и҃не
вѣмсz тебѣ . стн҃ . в҃ . возвеселюсz ибо
зрадуюсz . т҃аже глемъ . стн҃ . воскрни
гн҃ бже мои . и҃поемъ самоглнъ . дню .
гла҃ . з҃ . приидѣте врема дховныхъ пожанитъ
сл҃а . паки туже стр҃ . нн҃ѣ . предбвена
є҃ѣи бц҃е дво . славословїе великое . и҃ектe
нїи . и҃ѡпуститъ . и҃литїи впритворѣ .
и҃част҃ь . а҃ . и҃поученїе студнтово . і҃ѡпў .
налитургїи . блженна вошь . главу . и҃ѡка
нона дню . пс҃ . г҃ . на д҃ . пр҃о . гла҃ . и҃ .
помолитесz ибоздадѣте . стн҃ . вѣдомъ
боиюдеи бгъ . а҃плъ . кримлнш҃ . з҃а . рвг .
братїе нн҃ѣ ближе намъ спасенїе . а҃лилуїа
гла҃ . и҃ . блго є҃сть и҃поповѣдатисz гви . стн҃ .
возвещати заутра . є҃ѵаг҃ѣе . ѡмт҃ѳ . з҃а . з҃і .
рече гъ аще ѡпущаете человѣкѡ согрѣшенїа ихъ

мц҃а

порядъ бж҃твенаѧ литургїа златоустова .
к҃енаніи . хвалите . д҃ругїи . р҃адуйтесz .
подобаетъ вѣдати . ꙗко ѡсмь недѣли сы
рныѧ д҃ обоздбиженїи чтнаго крта . повем
нли чрезъ все лѣто . и҃ доутрени непоемъ .
полїелеѡ . поетжемъ токмо въпразники
гдвскїа . нбдѣнихъ . втуже нлюсырную
набечерни . к҃а . неглемъ . но повлгдн дше
моѧ га . гн҃ возвахъ . въгла҃ . ѡ҃ . и҃пшем .
на і҃ . стихѡвъ . ѡ҃изведи и҃стемницы .
стихъры . д҃ . покаѧнны . бо҃ . и҃ вътри
одн . г҃ . по . и҃ вминѣи . г҃ . сл҃а . втаго .
ѧще имать . ѧщели нѣ . сл҃а . іны . бо .
въгла҃ минѣи . и҃ вбываетъ выходъ ецснни
ку в҃ багрянымъ фелонѣ скадиломъ . пре
ходитъже емѹ свѣщеносецъ сламп҃адою .
рекшу іерею премудрость . глемъ . свѣ
те тихїи . прокименъ великїи . гла҃ъ .
и҃ . и҃ѡвратн лица твоего ѡ҃ѳтрока тво
его . стихъ . спасенїе твое вже прїат
ма . стихъ . в҃ . и҃здавидтъ нищїи и
возвеселятсz . вѣдоможе дабудетъ . ꙗко
вовсѣхъ недѣлахъ . втаго поста . вечеръ .

зри

зри

у҃чд҃

вы́хо вы́вастъ , вели́кихъ ради про .
вѣ́дѣможе ни́е да́вастъ ѥ́ко вовсе́кую нед҃ѣ́лю
навечерии . ѡ҃ты́рныя нед҃ѣ́ли . до ѳ҃ ,
нед҃ѣ́ли поста̀ . и҃ возва́ , поемъ , на́гла
и҃же нарѧ́ду востани́къ .
я҃ко вѣ́ю , м҃ ц҃ . навечерна́хъ ны́нѣшнихъ
ѡ҃начала мета́ніѧ нетворимъ . и҃ о҃ ѡ҃подо
би г҃и , начина́емъ , покло́ны , г҃ .
и҃ лѣтнхово́къ , а҃могла́сенъ вторноди , в҃ .
и҃мѧ́нинченъ . в҃ ла , а҃могла́къ вта́го , а҃́ще
и҃мать . а҃ щели ни . в҃ ла , і҃ни́къ , бо ,
а҃же . и҃ѣ ѡ҃пу́щаѥши . поемъ . вта́ин
бѣ́же . и҃ покло́ны , г҃ . п ѡ҃́чѥ на́шъ . и҃ о҃ .
я҃ко твоѥ́ ѥ́сть цр҃тво . п҃ ѧ́демъ тропари́ѧ̀ .
гла́съ , а҃ . в҃ це́ дво́ ра́дуи҃ѥмъ . и҃ покло́нъ
ѥ́дино́ . с҃ ла́ва . и҃ вта́ю х҃ва̀ . и҃ покло́нъ
ѥ́дино́ . і҃ ны́нѣ . м҃ шли́те ѡ҃на́съ .
и҃ покло́нъ ѥ́дино́ . м҃ а́же . п҃ ѥ́тво́ю мт҃ь ,
бе҃покло́на . г҃ и҃ поми́лу́и , м҃ . и҃ роткимъ
гла́сомъ . и҃рабно́ вси . м҃ а́же , бла́гви .
і҃ерн . в҃ и҃и бл҃говѣ́денъ бг҃ъ на́шъ .
м҃ и҃же моли́тву . и҃ бе҃ныи цр҃ю . и҃ поемъ
воздѣ́вше р҃ѹцѣ́ ста́немъ . м҃ влц҃ю

вовсе́и́ мы́сли . и҃гл҃ющи ке҃ѣ́къ , мт҃ѳ҃ ,
ѳ҃та́го ѐфре́ма . г҃ и҃ и҃бко живото́ мое́мъ .
покло́нъ , а҃ . дх҃ъже ц҃ѣлому́дрі́ѧ . покло
а҃ . ѐ и҃ г҃и цр҃ю . покло́нъ , а҃ . ѧ́же .
чтнѣ́ишую хр҃ѹви́мъ , покло́нъ , а҃ .
и҃ ц҃ѣлу́емъ чтны́и кр҃тъ кои҃ждо и҃́хже но́и҃ .
и҃ ли ѐты́ѧ чтны́ѧ и҃коны нам҃ѣ́тех҃ъ на́ши ,
и҃дѣ́же ѐтои́мъ пообы́чаю . и҃ пото́мъ гл҃ѣтъ
наѳто́и҃ . в҃ ла́ва т҃и бѣ́же оу҃пова́ніе на́ше .
ѡ҃пу́ѧтъ . и҃ли́ѧ , ѳ҃пара́ѳъ . и҃ бы
ва́стъ совершѐны ѡ҃пу́ѧтъ .

сі́и҃же о҃́бразъ да́вы́ваѥтъ , вовсе́кую нед҃ѣ́лю зр҃и
ве́черъ . до ѳ҃ , и҃ли поста̀ . подоба́етъ
вѣ́дати . я҃ко ѐди́но́ дн҃ь ѡ҃ тѣ́ѧ м҃ ц҃а .
и҃ приложѐнъ і҃ѣ҃звѣ́стно оу҃каза́ѹемъ . и҃да
бу́детъ сі́и҃ о҃́бразъ но҃у҃каза́ніе , и҃ пра́вило
о҃дше́вленно , о҃х҃ъ і҃ѣ҃ъ г҃дъ на́шемъ .
вс҃ѣ҃ѧ̀ ѳ҃тѣ́ѧ , м҃ ц҃а . і҃ ематрѧ́ѥтъ сі́ѧ̀ всегда̀
о҃пра́вно ѐкланіа́рхъ . т҃ о҃мѹ́бо ѐ҃сть до́лжно
всечестны́мъ ѡ҃пра́вѣствомъ оу҃лѣ́пѣтвобати
цр҃ко́вное восл҃ѣ́дованіе .

подоба́етъ и҃́ѣ҃ вѣ́дати и҃звѣ́стно . и҃ ко зр҃и
а҃́ще прилу́чи́тѧ нѣ́коемѹ ѡ҃бра́тіи на́шихъ

ѡ҃нѣ҇ко҃го҃ водни ст҃ыѧ м҃ца . передн҃
коемъ седми́цы . нетворѧтъ па́мать
третинамъ є҃гѡ҇ , вовсѣ́й недѣ́ли да́же и҆до
на́вечерїѧ па́тк҃ѹ . тогда́ бо творѧтъ
па́мать є҃мѹ҃ в҃пато́къ ве́черъ . та́коже
на҃ѹ҃тр҃ѣ҇ню҃ литѹргі́ѧ поне́мъ . а҆вгра́дѹщ҃ю
дрѹ́гѹю҃ ѹ҃тр҃ѣ҇ню҃ . творѧтъ девѧтины є҃гѡ҇ .
и҆ли нарѧ́дѹ бѹ́дѹтъ девѧтины є҃гѡ҇ .
и҆ли ни҃ . а҆четыредесѧтины є҃гѡ҇ бываю҃тъ
є҃гда҇ числѡ дне́мъ є҃гѡ҇ и҆сполнятъ . прино
шє́нїѧже и҆поманове́нїѧ о҆не́мъ , начина́ю
тъ ѡ҃но́выѧ и҆ли попа́лъ . до́ндеже и҆спо
лнятъ число́ , м҃ , дни́ . в҃неманѧ́же и҆́же .
а҆́ко на҃ве́черницахъ и҆ны́хъ всѣ́мъ , м҃ца ,
ѡ҃нача́ла нетворѧ́тъ метаніѧ . но́ то́чїю
поклова́ вы́шнихъ , г҃ , метаніѧ . и҆ на
тр҃то́мъ , г҃ , метаніѧ . и҆ѣ҇мѹ҃ѣ҇ю҃ ,
ѣ҇ , метаніи , и҆ напоѹ҃ѣ҇днѣ҇мъ ,
тр҃то́мъ , г҃ , метаніѧ .
и҆ѡ҃пѹ́стъ ,

На҃ча́ло ве́черни ве́ликагѡ по́ста

в҃пне҃ , а҃ , недѣ́ли поста҇ на҃ ѹ҃тр҃ени .

Гле́плетъ парекліе́архъ кѣ҇вѣ҇тѹ҃ , вече́
рнѧго ради ѹ҃тѣ҇шенїѧ . и҆вобра́шесѧ
въ҆цр҃кы҃ . и҆поемъ полѹ́нощницѹ҃ , бе́по
кло҃ . то́кмо наконе́цъ , г҃ , покло́ны вели
кі́ѧ є҃мѹ҃тво́ю . е҃же бываетъ въ҆ а҃ , дн҃ь
то́кмо . в҃прочаѧже дни́ поемъ полѹ́нощни
цѹ҃ вѣ҇ю҃ и҆покло́ны . поемъ і҃ере́и творитъ
метаніе пре́ста́телю надѣ́но и҆на́лѣ́во .
и҆ вхо́дитъ вос҃ты́и о҆лта́рь . и҆прїи́мъ кади́
ло . и҆ѣ҇та́въ пре҃сто́ю трапе́зою , кади́тъ
кр҃тообра́зно гл҃ѧ . бл҃гословенъ бг҃ъ на́шъ ,
всегда҇ ны҃нѣ҇ и҆ прн҃е҃но . и҆на́мъ ѡ҃вѣ҇ща́
вшимъ , а҆ми́нь . і҃ѣ҇хо́дитъ и҆ка́дитъ .
мы҃же тр҃то́е , безъ҆ метаніѧ . и҆по҃ѣ҇ме
нашъ . воз҃гла҇ . и҆́ко твое́ е҃сть ц҃рство . гн҃и
поми́лѹи , бі҃ . прі҃и́дѣ҇те поклонимѧ , г҃ ,
безъ҆ метаніѧ . и҆поемъ ѱалмы҃ о҆бы́чныѧ .
поконцы҃ , тр҃то́е бе҃покло҃ . по҃ѣ҇ме нашъ .

тропари́ о́бычныя. сѝмъ поемомъ, кади
ѥре́и, ѥ҃тыи о҃лта́рь и҃вею ц҃ркы. та, ѥ҃кте
нїа. помилу́и на́съ бже повели́цѣи мл҃ти.
прочееже то́кмо моли́. о҃блговѣ́рно ц҃рк҃.
непомина́ет и҃нарх҃ї҃ере́а, ни҃гу́мена. и҃а҃бїе
во́глаи, и҃глет҃ъ. слава ѥ҃ди́ноу
щнѣи. и҃глет҃ъ бра́тъ, ѥ҃тоже е҃сть дн҃ь. є҃ѵа҃
ѱалмы, гово́рѣмъ вниманїемъ, не́страхо,
бжи. и҃ко ѥ҃ли́комъ бг҃ъ всѣ́дѵщее неви
димо. и҃молѧщее҆ѧ҆ѡ҆гре́шѣхъ на́шихъ, пре
сто́ще вси. и҃мѣ́ть ѣ҃ ѵ҃ тре́бѣ шепты
творити, но́ внима́ти ѱало́мникѹ гла
мѧ. повсегда́ни҃же. попъ є҃ктенїю.
и҃поми́нѣ. поемъ, а҃лли́лѹї҃а, ѣ҃ластомѧ
щїи гла́съ ѡ҃. тро́ичен҃ъ во҃, воглаво́мъ
и҃коно. поемъ гла́емъ, г҃, ка҃. навѣ́
кѹ сла́вѹ на҃аллилу́ї҃а, по г҃, покло́ны.
ра́вно вси послѣ́дѵющее и҃гу́менѹ, и҃ли є҃кли
а҃рхѹ. по а҃, ка҃, ѕ҃, во҃хтаи. и҃чтє́нїе
вас҃ї҃ло́мъ є҃фре́мѣ. по в҃, ка҃, ѕ҃веда
лен҃ъ ѕ҃трїо́ди, ки́ръ, ї҃ѡи҃. и҃чте
нїе, во҃є҃фре́мѣ. по г҃, ка҃, ѕ҃ведале҃, ѕ҃трїо
ди, ѕ҃тѹди́товъ. и҃чтє́нїе влдч҃нцѣ.

поемъ, ѱало́мъ, н҃. на҃бїе по́пъ, моли́
твѹ, о҃бы́чнѹю. впаи҃ бже лю́ди свои҆.
и҃ повоглаве́ѣ, начина́емъ. гв҃и поемъ, на
гла́съ, кано́на, и҃же ѣ҃мин҃ѣи. ѵ҃ тихи́же
держи́, на д҃і. ѡ҃гѹдѣ́ша. и҃поемъ,
ѣ҃мин҃ѣи, ѥ҃ирмосо́мъ, на ѕ҃. ѡ҃тихо́же.
тогда́ потща́шася. начина́емъ трип҃ѣ,
кни́ръ і҃ѡн҃фа, на д҃. наг҃ъ же ц҃рквѹетъ.
поемъ дрѹгі́и, трип҃ѣ́нецъ, кни́ръ ѳеѡ́дора
ѕ҃тѹди́та. и҃поет҃ъ є҃ди́ лико́, тро҃. а҃дрѹ
гіи́ лико́, дрѹгіи́ тро҃. поемъ ѡ҃ба лика
вошеше҆ѧ҆ пою́т҃ъ наслѣ́дѣ, тр҃ченъ, вы́шь
шимъ гла́ѕ҃. канона́рхѹ ста́вшѹ посредѣ
ви́хъ, ѡ҃кровѣ́нною главою. і҃ны, бо҃. и҃па́
ки повы́шьшїи гла́емъ. сла́ва тебѣ́ бже
нашъ сла́ва тебѣ́. и҃поютъ тоа҃ пѣ, ѥ҃ и҃
тро҃. попѣти́ бо и҃ма́ тропа́рь, ѕ҃тѹди́товъ
три пѣ́венецъ. та́же, и҃мо́съ, послѣ
ди. и҃ тако́ творимъ вовсю҃ ѕ҃тѹю м҃ ц҃ѹ. во
вто́рникъ же, а҃, кли повта҃. начина́емъ
о҃хта́икъ, ѳирмосо́мъ на́десѧть. ми
нѣ́и же на д҃. є҃гда́ же прип҃ѣ́тъ три
пѣ́вна. тогда́ о҃хта́икъ о҃ставля́етсѧ.

Ѝпое́тѣмъ мини́ѣмъ на́ ѕ҃, ѥ҆ірмо́ѯ. Ѝтрио́дь на и҃. Ѝтако́ твори́мъ навсе́къ дн҃ь, вню ѥ҆тую м҃ц҃ у҃. По г҃, пѣ҃, сѣ҃, вмини́и. Ѝчте́ніе вла҃фанцѣ. По ѕ҃, пѣ҃, сѣ҃, м҃, воо҃, гла́ѵ. Ѝчте́мъ про́ло. По ѯ҃, пѣ҃, сѣ҃, вѣтрѣнахъ гла́ѵ. Нахва́лите г҃а, ѵ҃трыи, непое́мъ. но поемъ вовершено, ѳти хологі҃ѧ. Хва́лите г҃а. ѩкоже е҆́сть о҆́бычно. Е҆гда́же пое́тъ оу҃чине́ныи мни́хъ. тебѣ҃ сла́ва подоба́етъ г҃и бо҃же нашъ. Ѝсла́ва показа́вшемъ намъ свѣ́тъ. Ѝначнетъ славосло́вню пѣ́снь. Ѝтворимъ покло́ны, г҃, ра́вно намъ е҆́сть тѣхъ на́шихъ вто́ѧще. Посемъ ѳ҆́рѳи. Ѝполнимъ заоу҃тренѧ мл҃твы. Ѝпоо҃гла́вѣ сокоу҃пльшемъ о҆́ба ли́ка, Ѝпое м҃ настихо́внѣ ѵ҃тр҃ѹ, самогла́сну дн҃ю, в҃. г҃люще. ѵ҃ти. Ѝ вполни́хомъ заоу҃тра. ѵ҃ти. Ѝ бу́ди свѣ́тлость г҃а. мч҃ченъ, вто́иже гла, ла҃, ѩ҃ны, бо҃. Тѧже посемъ, оу҃чине́ныи мчи҃, пое. Ѩ҃ко е҆́сть Ѝповѣ́датиѧ г҃ви, в҃, бе҃поклѡ́нъ. Ѝмы҃. тристо́е. тво́рѧще поклѡ́ны, г҃, равно бе҃и. Ѝ по ѡ҃це нашъ, Ѝ пооо҃гла́вѣ, глемъ, бо҃,

м҃ ц҃а

къ҃ри҃кви вто́ѧще. г҃и помилу́и, м҃. кро́тькимъ гла́сомъ. тѵ҃, благи́. Ѝрече́тъ іере́и. выи благослове́нъ бг҃ъ на́шъ, мы҃же. нѣ́ныи цр҃ю. поре́мъ вста́немъ моля́ще вс҃, глющие бе҃сѣ҃ мл҃тву сію, прп҃бнаго ѡ҃ц҃а на́шего е҆́фрема. г҃и Ѝвлко живото́въ моѥ́мъ. Ѝтако́ вое́дино вси҃ преклоня́емъ колѣ́на. а҃. Ѝпаки вста́вше гла́емъ. дх҃ъже ц҃ело мудрі҃ѧ. Ѝпоклоно́ъ, а҃. поемъ. Е҆́и г҃и цр҃ю да́ждь ми зрѣ́ти. Ѝпоклоно́ъ, а҃. превра́ѧщу и҃гу́менъ, Ѝли е҆клисіа́рхъ. Ѝпо ви́хъ твори́мъ прочи́хъ поклоно́ъ, аі҃. Ѝзлегка́ оу҃токме́нїѧ ра́ди. нани́хъже гла́емъ вта́йнѣ. бе҃же о҆́чисти мѧ грѣ́шна го. а҃на ві҃ мъ поклоно́ѣ, гла́емъ пре́же пи́санѹю мл҃тву, вое́дино вси҃. Ѝвоста́емъ. Ѝпоре́мъ начина́етъ прѣ҃вта́тель. прі҃йдѣ́те поклони́мсѧ, трижды. Ѝпоклоно́нье, г҃. Ѝпое́мъ часъ, а҃. о҆́бычныѧ ѱалмы҃. вла҃, ѩ҃ннѣ҃, а҃ллилу́і҃а, г҃. Ѝпоклоны, г҃. вѣ́домїже бу́ди. Ѩ҃ко вовсѣ́ пѣ́ники Ѝвпаки́ сты҃ѧ, м҃ ц҃а. на а҃ мъ часѣ҃. неѵ҃тхологи́ю҃. Ѥ҆́мже Ѝна ѳ҃ мъ.

ѝ творимъ поклонъ ѕі, ѩкоже прежѣ ѩвле
но . ѝ потомъ начинаетъ предстатель .
трто́е . ѝпоклоны г . ѝпо҃че нашъ .
г҃и помилуй҃ ві . таже, молитва . хѐ свѣ
те ѝстинныи . попъ . слава тебѣ бже
оу҃повань҃е . мыже . сла, і҃нѣ . ѝ҃ѡпу́стъ .
ѝцѣлу́емъ кі҃ждо нас̀ напере́хъ, крт҃ъ
его̀ . ѝду́щам҃ намѣ́ стехъ на́шихъ стыѧ
ѝко́ны . ѝа҃ѣ҃ѣ ѝходимъ творя́ще литію
вприто́рѣ . глкще, мл҃твы о҃бычным҃ .
ѝ҃ѡглаше́нїѧ ст҃ѹдитова чт҃ѹтем҃ непремѣ́
нно , навлѣкѹ вре́дѹ ѝпатокъ , стыѧ ,
м҃ ца . ѝгу́меномъ ѝлѝ ѥкаѵѣ́а́рхомъ .
а҃ще дабы́ва́етъ оу҃трен҃ , ѝча́съ , а҃ .
вовсю̀ ст҃ѹю , м҃ ц҃ѹ . подоба́етъ вѣ́дати. Зри
ꙗ҃ко по҃ѡпѹща́ющи ѝходя́ще ѝзъ цр҃кви .
ѝ дем҃ вовсѧ́кимъ безъмолвїе́мъ вовсѧ̀
келїѧ , ѝнеподоба́етъ на̀ творити бесѣ́ды
дрѹгъ содрѹгомъ . оу҃держа́ново бы́ти
вїѥ҃ ѡ҃ц҃ъ . ѥ҃же до́лжни ѥмы̀ хра
ни́ти вовсѧ̀ вобсѡры . а҃ще бо́ѥ҃тинѹ хо́ще
впасти́сѧ . причасти́ же , г҃ мъ . оу҃да ча҃ г҃
ра́етъ парѳ҃канѳа́рхъ бы́ло . трижды .

а҃бпро́чам҃ дни , стихологи́ѹемъ . пою́ще ,
а҃лли́лѹїа҃ , а҃ го , а҃нтидо́на . бл҃жена
мѹ́жа . на́глас҃ъ , ѕ . ѝнакоѥ҃мждо а҃нтидо́
нѣ , творимъ поклоны , г . оу҃чинены
ниже натѡ̀ мни́хъ ставъ навредѝ . по́етъ
вогласомъ , про , гла , ѕ . з҃ а҃утра оу҃слы
ши гласъ мо́и . ѝ нам҃ ѡ҃вѣща́ющимъ ,
гоже . ѝто́и творитъ поклонъ доземла̀ .
та́коже творитъ а҃бпро́чам҃ два стихѝ .
стѝ , а҃ . глы мо́ѧ вн҃ѹшѝ ги . стѝ , б҃ .
ꙗ҃ко кте́бѣ помолю́ѧ ги . таже , сла ,
і҃нѣ . что̀ та̀ нарече́мъ ѡ҃бра́дова
нна̀ . ѝпоклоны , г . таже . стопы̀ мо̀ѧ
напра́ви , г҃ , белегла́сно ѝсо́ено . та́коже .
дайсполнатѣ оу҃ста̀ мо̀ѧ , г҃ . повемъ
тр҃тье́ . ѝпоклоны , г . по҃ѡче нашъ ,
ѝповогла́сѣ глемъ , тро , гла , д҃ . ѥкоро
прева́рѝ . сла , ѕ . премѹ́дрости наставни
че . і҃нѣ . преслав҃ную хв҃ѹ мтр҃ь . г҃и по
мил҃ѹй , м҃ . ѝ молтва . ѝ҃же навлѣко вре
мѧ . г҃и помил҃ѹй , г҃ . сла , і҃нѣ .
честнѣ́йшѹю херѹви́мъ , ѝменемъ
г҃нимъ . попъ . бже оу҃щедри ны .

И собира́емъ въ цр҃квь , творя́ще пре́же на
ча́ла пѣ́нїю , ки́йждо насъ намѣ́стѣ своемъ
пря́мо вра́тъ двере́мъ . покла́ны , г̃ . цѣ
лу́юще намѣ́стехъ на́шихъ ст҃ы́мъ и҃кѡ́ны .
И па́ки дру́гїй покло́ нъ . И па́ки на́обра
ли́ка по҃ди́ному ма́лу по҃кло́ну . Т҃а́же . Бл҃госло
ви́вшу і҃ере́ю . Начина́емъ . Цр҃ю нб҃ны́и ,
и҃тр҃то́е . сто́ящее намѣ́стехъ свои́хъ . Тво
ря́ще покла́ны , г̃ . По ѡ̃́чше нашъ . И пѡ́бо
гласѣ , гла́емъ . Г҃и поми́луи , в҃ . Т҃а́же .
Прі҃и́дѣте поклони́мъ , г̃ . И покла́ны ,
г̃ , и҃гла́емъ ча́съ , г̃ . О́бы́чнымъ ,
г̃ . ѱа́лмы . наконцы́ трє́хъ ѱа́лмо́въ .
Сл҃а , і҃нн҃ѣ , на҃алли́луі҃а . покла́ны ,
г̃ . Т҃а́же . начина́емъ . стіхологі́ю р҃а
дова́ю , ка҃ . на҃гла , ѕ҃ . гла́ще на҃алли́луі҃а ,
в҃ а҃ ка҃ди́ла́ мы́ нако́ема́жо а҃нти , по́три
покла́ны . По́ѡкончаніи ка҃ди́ла́ мы́ ,
поетъ нарече́нныи мни́хъ . Прокиме́нъ ,
на́глас҃ъ , шестои́ , Г҃и и҃же пре
сва́тыи свои́ а҃хъ , согла́сомъ .
И нам҃ъ то́же воз҃глаша́ющимъ .
то́и҃же твори́тъ колѣ́нное прекло́ненїе .

И ѡ̃бы́чнымъ , г̃ . Ѡ҃ста́вльше ѡ҃ста́вльше
Ѡ҃ста́вльше . Ѡ҃ста́вльше . Ѡ҃ста́вльше .

тáже . прo . и потóмъ паремію . повлѣдѝ
пáки прo , и чтéніе влѣтвицѣ . и потóм .
в кóро дапревáрáтъ ны . тристо́е . и покло́
ны г . пс҃ѣ нáшъ , и повозгла́сѣ , глемъ ,
тр҃о , гла , в . епеніе водѣ́м . в ла . прчтомꙋ
ги ѻбразꙋ . їннѣ . м лрдїм е́ꙋщи йсто́
чникъ . а́ щели е́сть вредà . и ли пато́къ .
гли кр҃тко́ . препровлáблена е́ви бц҃е . ги по
мúлꙋй , м . мл҃тва . и́же навлáко врéма .
ги помúлꙋй , г . в ла , їннѣ . чтнѣ́йшꙋю
хрвꙋбúмъ . и менемъ гни . и́молитвм ,
ѣре́й . бже сꙋщедри ны . и творúмъ , ві ,
ѻбы́чны поклонъ . и́коже прéже оукáзано
бы́ть . и всéмъ глетъ настоя́тель ,
тр҃тое , и́поклóны , г . и пс҃ѣ нашъ .
ги помúлꙋй , ві . тáже . влáва
ти бже оу́повáніе наше . и́бы́вшꙋ ѿпꙋ
стꙋ , и́цѣлꙋемъ е́ꙋщам намѣ́тѣхъ
нáшихъ е́тым ѻ́бразы . їи́же напéрехъ
нáшихъ чтны́м кр҃тꙋ , творя́ще кóждо
нас , по г , поклóны . и́неходимъ
и́зцр҃кве вн , безмóлвїемъ . їи́демъ
кóждо вевою кéлію , и́ли навлꙋжевꙋ .

и́потóмъ , ві . крóтко , и́небезмóлвїе .
зи́же токмúтнем вре́мъ . творя́ще
и́наконéчномъ поклóнѣ , и́коже прéже пи
сано бы́еть . глющε мл҃твꙋ . и́ѣ́ї начнúа
етъ прѣстáтель . мл҃твꙋ . в лко бже ѻ́чε .
парáеклитáрхъ же е́тво́рь поклóнъ и́гꙋме
нꙋ . и́зше оу́дарéтъ вели́кое древо ,
шестúжды . м ы́же повсконча́нїи . моли́
твы , гл҃емъ . прїи́дѣте поклонúмся , г .
и́поклóны , г . и́гл҃емъ , ча , ѕ . ѻбы́
чныа , три ѱ́лмы . в же бо́имъ твое
спаси́ мѧ . и́ прочам . поконцѣ . в лáва ,
їннѣ , ллилꙋїа , г . и́поклóны , г .
тáже ка , рждовам . по́кое́ижо влáвѣ . по
клóны , г . и́ наконе́ . вла , їны , їпоклóны ,
г . тá поетъ оу́чинéными мни . про , гла ,
в . воглáвомъ . и́же ѕшествы́и дн же и́ча .
и́мы , тóже . тóиже творúтъ покло на
вса́ вти . вти , а . в нꙋшй бже мл҃твꙋ
мою е́тихъ , в . а́зъ къ́гꙋ возва́хъ .
тáже вла , їны , и́ко неи́мамы дерзновéнїа . и́поклóны , г . по всéмъ , тр҃о ,
прчествꙋ . и́коже и́вленo бпто́ сырный .

неподобáетъже всегды твори́ти . и́ли вобо
кýплáтием , е́диномý водрýгимъ , нама
ластырѣ́ впýть . но воблагоговѣ́нïемъ .
а́ще и́ержúтем , и́ли соберýтем . и́пре
клони́ выю́ е́диномý дрýгомý смолчáнïемъ
течéтъ кóждо вобвою кéлïю , я́коже кдѣ́лý
нѣ́коемý нýжнý . сицевыи óбразъ и́чинъ
дóлженъ е́сть бывáти . в обеи́ стѣ́и мцы
трéтïемý чáсý , и́шестóмý . причастѣ́же
чá д́ мъ . клéплетъ кадило́ бжигáтель вéли
кое дрéво , д́ ю . и́необрáвшеем въцéрковь .
и́наченьшý ге́рею . поéмъ д́ и чáсъ .
глагóлемъ тринадесто́е и́поклóны , г .
по҃ч҃е нашъ , и́повознóгласѣ . ги по
милýи , бі . прïи́дѣ́те поклони
мсѧ , г . и́поклóны , г . и́глагó
лемъ ѡ҃бы́чным , три ѱ҃лмы . та́
же , ка , рдовáѧ . и́наконéждо слáвý ,
по г , поклóны . поéмъ глагóлетъ , пара
е҃клиси́архъ , днéвный про , гла , и .
и́же въ д́ , чáсъ . творѧ́ накíнéждо
сти , поклóнъ , а . сти , а . дапри
ближитем молúтва мо҃ѧ . сти , б .

м҃ ца

да вни́детъ прошéнïе . сла , і҃нъ , бо .
же нáсъ ради рожéнем . и́поклóны , г .
и́чтéнïе блг҃ѣ́твицѣ . и́потóмъ . непреда́
жь нáсъ . тр҃тóе , и́поклóны , г . по҃ч҃е
нашъ , и́побогласѣ , тро , гла , и . ви́дѧ
разбóйникъ . слáва . повсегдѣ́ двою ра
збóйникý . і҃нъ . а҃гньца и́пастырѧ .
гн помúлуи , м҃ . мúтва . и́же навсéко
врéмѧ . гн помúлуи , г҃ . сла , і҃ны , ч҃тнѣ́
и́шую херувúмъ . и́мене гнúмъ . та́же ,
ге́рей , сти҃ . и́творúмъ поклóны , ѣі .
я́коже прéже я҃влéно . поéмъ начинáетъ
прéначинáми ликъ , нáгла , и , богáгомъ
велегласно . помáни нáсъ гн . і҃ѡ҃вщáетъ
дрýгïи ликъ , тóже . и́глетъ пéрвыи
ликъ . блáжени ни́щïи дх҃óмъ . я҃вѣ́ ,
вторыи ликъ . помáни нáсъ гн . и́про
чáѧ блáженны , поéмъ е҃пт҃ѣ́нïемъ , вто́и́же
глáсъ . слáва . помáни нáсъ гн . і҃нъ .
помáни нáсъ гн . та́же о҃ба ли́ка ,
поéмъ выво́чаншимъ глáсомъ . помѧ
ни нáсъ гн . и́поклóкъ е́диныъ , вси
рáвно дозéмлѧ , ѡ҃кровéнымы главáмы .

тáже , дїáконьства. потóмъ стихологи
сýемъ , ка. когдý внегдà вскорбéхъ . глю
це , áллилýїм , á м , ка , рáдовнаго глáса.
накоемъждо áнтинѣ , поклóны , г̃ .тá,
гн̃ возвá , поéмъ нáгла подóбны стр̃ъ ,
стр̃їóди . йпоемъ прéже двà подóбника ,
стр̃їóди , кнр̃ъ їс̃и . áтрéтїи по , кнр̃ъ
Ѳеодóра стýдúта . йсминѣи , г̃ . сла ,
їннѣ , бо̃ . таже . свéте тихїи . йглетъм
про , йчтéнїе , ѡбытїм . потóмъ , пáки
про , йчтéнїе ѡприточь . потóмъ сподоби
гн̃ , йпоклóны , г̃ . йпоéже рещи їерéѡви .
йсполнимъ вечернмъ . йповозглашéнїи ,
поéмъ о̃ба лúка бкýпѣ , стихрý самo
глáсну дню , двá . ймýченичен ѣ̀ ,
стóйже глáсъ , слá , їннѣ , бо̃ . йтворúтъ
канонáрхъ óбычный поклóнъ . тáкоже ,
йлúковѣ . йѡстýпáютъ намѣстá своѧ .
таже . нынѣ ѡпýщáеши . тренóе .
йпоклóны , г̃ . йпоѡ̃че нашъ . тропáрь .
ще двó рáдýйнмъ , йпрóчмъ . йпоклóны
йхъ . гн̃ помúлýй , м̃ . слáва , їннѣ .
чтнѣйшýю херýвúм . йменемъ гнимъ .

тáже , пáки , повы́шьшимъ глáсомъ .
помúлй насъ влко . йпоклóнъ , á , дозе
мли . тáже їщѐ повы́шьшимъ глáсмъ .
помúлй насъ стый . йпоклóнъ , á , дозе
мли . йглемъ лúкъ нбный , йпрóчее ,
йстрýю бóединаго бга . їóслави . їѡче
нáшъ тáже , ко . егóже éсть хрáмъ . áще
лихóщеши . рцы́ прéже дню . слáва . всѣты
ми покóй . їны . застýпнице хрт̃їáнѡ .
гн̃ помúлýй , м̃ . слá , їны . чтнѣйшýю .
їменемъ гнимъ . їглетъ їерéй . кже
ѡщедрúны . йтворúмъ поклѡны , г̃ , вели
ки смолúтвою . йпрѡчúхъ , вы . пообычаю
тúхо . пара ѣклнсіáрхъже поклóнъ сотвóрь
настоя́телю , йблгословéнїе взéмъ .
їйзшéдъ клéплетъ ввелúкое . йсто
я́тельже начинáетъ . прїйдѣ́те покло
нúмсѧ , трúжды . йпоклѡны , три .
йпоéмъ вечéрнюю . йглетъсѧ , ѱалóмъ .
блгослóви дшѐ моя́ гá . їерéйже глетъ .
óбычныѧ мóлтвы вечéрнїѧ . прест́ыми
двéрми . пѱалмъ , слáва , їннѣ ,
áллилýїм , трúжды . йпоклѡны , три .

ѥ҆рей҃. вы҆ѝ бл҃гв҃енъ хе҃ бг҃ъ на҆шъ. мы҆же
гл҃емъ. нб҃ны҆и цр҃ю. і҆обы҆чны҃мъ покло́ны.
вр҃а҃вноѥ҆тїю, г҃, вели́цыи. и҆прочихъ, в҃і. и҆
нконе́чно̀ покло́нѣ, мл҃тва. мкоже пре́же
рече́но бы҆ѣть. и҆повн҃ъ начина́ѥтъ, и҆гу҃
менъ, коне́чное тр҃тое. вне́мъже тво
ри́мъ, г҃, покло́ны. и҆по҃ч҃е нашъ. гн҃
помилу҃и, в҃і. и҆мл҃тва, вѣ҃ста҃м тр҃це.
та҆же. в҃уди и҃мя гн҃е бл҃гв҃ено, г҃. и҆покло́
ны. г҃. та҆же, ѱ҃ломъ. бл҃гословлю̀ га на
вели́ко вре́мя. и҆ш҃пу҃. и҆покло́ны, г҃.
пое́мъ и҆ѯ҃ходи́мъ вприто́ръ. поющіе о҆бы
чну҃ю ст҃рь, хра́му ст҃а́го. сла, і҆нн҃ѣ, бо.
гл҃етъже попъ, о҆бы́чну҃ю мл҃тву҃ и҆ѯхо
же́нїю. и҆помина́ѥтъ оу҃сопшихъ. и҆бы
ва́ѥтъ совершє́ны ѡ҃пу҃ѥтъ. ѐгда҆же
небы́ти пре́же вщє́нной. то̀ ви́мъ о҆бра
зо́мъ, бы҆ва́ѥтъ вечерн҃я, вовре́и ст҃ѣи,
м҃ цы. непрїи́хомъбо творити пре́же
вщє́нну҃ю да́же и҆дове́ды̀. понеже попре
да́нїю ст҃ы́хъ ѡ҃цъ. поста́тем братїи́м
прои҆зволя́щеи впе́нїи ради дш҃а свое́м҃,
дове́ды. могу҃щеиже и҆до́пѧтка.

м҃ ца

ѐгда҆же бы҆ва́ѥтъ пре́же вщє́нна҃. творитъ
по́пъ покоє́нждо вла́ѣ, на кѧ. ѥ҆кте́нїю
ма́лу҃ю. мы҆же покло́ны, г҃. на҆ги во҃зва.
пое́мъ ст҃рь, на҃ і. ѡ҃и҃зведи́ и҆з тємни́цы.
нагла́ вамогла́на дн҃ю, ѐго́же пое́мъ пре́же,
в҃, му҃ченицѣ, вто́иже гла́съ. пото́мъ,
вт҃рїоди. по҃, г҃. и҆мини́ѣи, на д҃. сла,
і҆нн҃ѣ, бо҃, погла́ву҃ мини́ѣи. та҆же, вы҆хо
ди́ѯ҃ѥ҆ліа҃, ѯ҃ка҆ди́ломъ. преношє́му҃ лампа́
ду҃. вѣ҃те тихі́и. про҃, и҆ктє́нїѧ ѡ҃бы҆тї҃а.
и҆та́ко, в҃, про҃, и҆наконе́цъ, ст҃и҃. во҃згла
ша́ѥтъ дїа́конъ. повели́те. ѥ҆рей҃ прїи́мъ
ѯ҃дес҃но́й ру҃цѣ кади́ло. бл҃гв҃оніже свѣщу҃
сто҃м҃ прест҃о́ю трапе́зою. сра́щьем҃ кѯ҃апа
ду҃. зна́менаѥтъ крт҃обра́зно гла́ѧ и҆це.
прему҃дрость про́сти, вѣ҃тъ хв҃ъ прове҃
ща́ѥтъ вре́хъ. а҃вїе чте́цъ. ѡ҃при́тчь
чте́нїе. повсенча́нїи чте́нїѧ. гл҃етъ по́пъ
ми́ръ ст҃и. дїа́конъ, прему҃дрость.
а҃вїе чте́цъ. дал҃ѣ и҆спра́вить мл҃тва.
ст҃и, а҃. гн҃и во҃зва́хъ къ тебѣ҃. ст҃и, б҃.
положи́ гн҃и хране́нїе оу҃стомъ, ст҃и, г҃.
воуклони́ ср҃ца моего̀ сло́вєва̀. гда́же

поетъ парае҃клисіа́рхъ , стихѝ ві҃мъ . Мы на колѣ́нꙋ преклоне́ньшемꙗ мо́лимсѧ . Е҃гда́же мы въста́ваемъ . Тогда́ о҃нъ прекланя́етъ колѣ́ни . Й сице́ оу҃бо мы поюще . Да҃вѧ и҃спра́витъ мл҃тва. Чтецꙋ́же. сти҃ . По́слѣ же , чтецъ па́ки . Да҃вѧ и҃спра́витъ мл҃тва. пѣ́вцы́же запѣва́ютъ сице . Воздѣ́мїе рꙋ́кꙋ мое́ю же́ртва вечерня́ . Й повемъ , ещ҃е́нникꙋ гла́щꙋ е҃кте́нїю . Мы́же творим поклоны , г҃ . Й попренсѣ́ ещ҃е́нныхъ да́рсѡвъ , Й повсегда́ . Й нн҃ѣ́ си́лы нб҃е́нныѧ . творимъ поклоны , г҃ . Й тоже вре́мѧ о҃́крываетъ ещ҃е́нникъ покро́вцы о҃́ны да́рсѡвъ . Й покрыва́етъ во́здꙋхомъ . помо́литвꙋ е҃́же вонми҃ . гн҃и҃ хе҃ бо́же на́шъ . Й е҃щѐ покро́вены́мъ ѕ҃ѣ́мнымъ да́рсѡмъ бо́жтвеным҃ъ . положи́въ ещ҃е́нникъ рꙋ́кꙋ де́сно́ю , прикаса́етсѧ живото́ри́вомꙋ хлѣ́бꙋ . со бл҃гогове́нїемъ мно́гимъ , и҃́зстрахомъ бо́ѧзнїмъ . Й глаго́лющꙋ дїа́кону . конь́мемъ . воз҃глаша́етъ ещ҃е́нникъ . пре́же ещ҃е́ннаго сто́ла сто́ѧго . Й свозбизаетъво здѣ хлѣ́ба сто́ѧго . Зане́же пре́же ещ҃е́нъ е҃́сть и҃́неверше҃ . та҃ , о҃́кривъ того́ , раздра́бля҃ по́обы́чаю . Й та́ко твори́тъ прича́стїе попо влѣ́дованїю . раздро́бивъ сто́ѧ хлѣ́бъ . три҃ . Бл҃гꙋе́ите и҃́види́те бл҃го́ гъ , в҃ . Е҃гда́же рече́тъ , і҃ере́й . Со стра́хомъ бо́жїим҃ и҃зстꙋпи́те . тогда́ поемъ , кс҃ , дрꙋ́гїи . Бл҃гословлю́ г҃а на вре́мѧ . а҃ллилꙋ́їм , г҃ . причащающенжемꙗ . пїю́тъ оу҃́кро́пъ . та́же . да и҃сполнатсѧ оу҃́стꙋ́та мо́ѧ . и҃ли́ бл҃годари́мтѧ хе҃ бо́же . Й по за а҃́мво́нитвꙋ мл҃твѣ́ . набꙋ́ди и҃́мѧ гне҃ . поклоны , г҃ . повемъ , ѱа́лмъ . Бл҃гословлю г҃а . внемъже да́етъ і҃ере́й , о҃́бычное бл҃гословѣ́нїе Й бы́ва́етъ , о҃́ткꙋ́дꙋ . сїи оу҃́стꙋ́ бы́ва́ютъ тре́зъ всю сто́ꙋю , четыредесѧ́тницꙋ . Е҃гда́ е҃́сть пре́же ещ҃е́ннаѧ . по҃́ткꙋ́дсе́нїнже пре́же ещ҃е́ннымъ . вхо́димъ втрапе́зꙋ . Е҃́же е҃́сть вере́дꙋ . і҃ѧдимъ вꙋхождéнїе . и҃́емже оу҃́кро́пъ вме́домъ . вꙋхождéнїѧже вꙋ́ть о҃́рѣхи , смо́квы , а҃́нди́ди , ма́ѧнны . і҃и҃на подо́бна , такобы́мъ . Вчетверто́къже , недѣ́ли поста́ . трапе́зы непрестабля́емъ . поне́же пройзволѧющен бра́тїи ,

оудержа́нїемъ дрyго́е йзнемогле́тъ .
тѣ́мъже ра́дyемсѧ кла́вышемy прилага́юще
рече́тъже оубо кто̀ . є̂гда̀ , ѩ́коже наки́ждо
дн҃ь ѩ́сти . о̂скyдне́нїе є̂сть соверше́нїю .
но̀ ника́коже , а̏ще бы́ было . небы́ гс҃ ,
хлѣ́бъ на́шъ наc҃yщный всегда̀ проси́ти намъ
повелѣ́лъ . небы́ їлїѧ̀ про́рк҃ъ , наве́къ дн҃ь
вnyстыни враномъ пита́емъ бы́лъ . небы́
па́велъ и́же пре́же бж҃е́ственаго а̂нто́нїа вny
стыни вели́кыимъ , дневный хлѣ́бъ ѡ҃бга
прїе́ма́лъ . нижѐ са́мый велїкїи а̂нто́нїи
чре́зъ дневна́го , йседмичнаго поста̀ . є҆́же
наве́къ дн҃ь ѩ́сти ма́лыѧ потре́бы прераз҃ѹ
дне́ъ . мнитъжемсѧ сего̀ о҆́браза ради .
поне́же бо тѣ́ло на́ше вес҃ь дн҃ь тр҃вожа́емо
чювствы йзнемога́етъ . ѩ́коже нѣ́кїи
текїи жребе́цъ , йтре́бyетъ пко́м .
потре́бителѣже є̂стествy творе́цъ йгодѣ́тель ,
дневною пи́щею водержа́тисѧ є̂мy оутро́н .
ѩ́ко да є҆́сть къпре́нимъ благотекyще
а̂нераз҃слабленоже і̂йзмо̀жало . є҆́же втра́
жyть два̀ дн҃и , йлѝ три , йлѝ йпа́чѧ
дне́й неяд҃ѹщи . нибо̀ часто́тѣнши колѣ́ни

постáтїѧ спасе́нїѧ ради дyша̀ своє́ѧ , ѿ҃тре
ды̀ допатка̀ . и҆ пато́къже , а҃ , недѣ́ли
поста̀ . та́ко быва́етъ пре́же вс҃е́нныѧ .
ѩ́коже нѣ́цыре́дy оуказа́хомъ . и҆ по҃ѿ҃бyетъ
вхо́димъ в҆трапе́зy . і̂ядимъ варе́нїе є҆ли́
вами безъма́сла йа҃рме́ѧ . произволѧ́ющїем
же йда́тъ свyхожде́нїе , ѩ́коже нѣ́цыре́дy .
сто́мже пѧтцѣ́ , ѿ҃почита́ема стyдѧ́тока .
ка́ко нѣ́цыи начина́ютъ постити ведми́цy
вн҃ю не́сти , йнапосл҃ѣдѝ йзнемога́ютъ ,
нижѐ глаго́лати могyще , нижѐ покло́нъ со
твора́ти . и҆ такова́ѧ начина́нїѧ йдъ .
йлѝ ѿ҃тщесла́вїѧ є҆́сть . йлѝ ѿ҃нераз҃вѣже
нїѧ . поне́же ѿ҃добродѣ́телей є̂ди́на є҆́сть
воздержа́нїе . о҆то́мъ па́че побесѣ́дyемъ .
и҆ да́мы сла́вy бг҃y . ѩ́ко є҆́же вне́мъ попри
ща прейдо́хомъ . лица́ ва́ша йзмѣни́ша
ѧ . па́че є҆́же пе́рвѣе но̀ до́брое йзмѣне́
нїе , є҆́же ѿ҃воздержа́нїѧ бл҃годѣ́тїю вїѧ́ю
ща . оу҆́стà ва́ша о҆горчи́шѧ позддоѧде́
нїемъ ѡ҃желчева́ема . но̀ дyхи ва́ши оу҆
владѣ́шѧ оу҆пова́нїемъ вперѧ́еми . та́же
вїѧ̀ вопротивлѧ́ютсѧ дрyгъ дрyгy є̂ди́ного

преклона́ти мо́гутъ . ниже́ пѣ́ти и́хъ
а҃бле́нне́йши вѣща́ти нии́мїа́ слу́жбы
оу҃до́бне́ сотвора́ти . І҃ще не́кое у҃бо вы́ше
є҃стественно є҃сть быва́емое . тѣ́мъже нене
соверше́ныхъ про́чее є҃сть дневна́м пи́ща .
но̀ и҃зъ̀ло̀ соверше́ныхъ попре́данома҃ оу҃ста
ва҃ и҃спра́вилъ . и҃бл҃гоже и҃ко о҃тє́чески оу҃пра
влена бы́ша и҃же ѡ҃ва́ч҃ . и҃да да́рв҃стем
на́мъ і҃є́щѣ і҃є́щѣ , Здра́вїе тѣлє́сноеже
и҃дхо́вное . вое́же рабо́тати бг҃ѹ жи́ву
і҃и҃стинна҃ . и҃ждати дн҃ь , воньже вое́ты
ми вое҃ї́мете и҃́коже ѧ҃нце . и҃наче́ вѣ́дете
ц҃рт҃во не҃бное , о҃х҃ъ і҃ѣ҃ гд҃ъ на́шемъ .
Зри́ пооу҃ста́вѣ́же ѕ҃ты́м горы́ , вели́кую м҃ ц҃ѵ .
и҃ пе́рвыи у҃бо дн҃ь ѿнюдъ неподоба́етъ и҃́сти.
вовто҃ , вере́дѹ , вч҃е , и҃́сти подоба́етъ
по҃є́дино҃й ли́тр҃ѣ хлѣ́ба и҃во́дѹ . и҃ное
ничто̀ , ра́зв҃ѣ во́ль тре́бѹи съхлѣ́
бомъ . и҃жебо наве́ч҃ъ дн҃ь и҃́сти вооу҃рече́
ныи ча́с҃ъ . и҃таковы́хъ дне́хъ похваля́ет
ѕ҃ты́и ѳеодо́ръ ствди́тъ , вооглаше́нїи
пѧ́тка̀ , а҃ ѧ҃ нед҃ѣ́ли , є҃гоже назна́мено
вахѡ҃ ва́шен любвѝ . и҃ немъже и҃ви́дѣ́телѧ

прино́сятъ , вс҃ѣ҃ бг҃оно́сныѧ ѿ҃ца и҃́наго̀
бг҃а . и҃ѵце у҃бо и҃на́мъ подоба́етъ твори́ти .
причлѣ́же , дес҃я́томъ парое҃кла́сїа́рхъ .
а҃ зе́мъ бл҃гослове́нїе ѿ҃и҃гу́мена . и҃кле́пле́тъ
па́вечерню . оу҃дара́етъ вѣ́лїе́ дре́во , вѣ҃ и҃.
и҃собира́емѧ вс҃ѣ҃ въ҃цр҃кве . и҃сотво́рше по
о҃бы́чаю оу҃ста́вленыѧ покло́ны . посѣ́дѧ́
ма́ло до́ндеже вс҃ѣ҃ собе́р҃ѹтсѧ . та́же во
ста́въ і҃ере́и ѿ҃ч҃е́дали́ща сво́е́го̀ . твори́тъ
о҃бы́чныи покло́нъ и҃гу́менѹ є҃то́м намѣ́ща́етъ
сво́е́м и҃глаго́летъ . бл҃гослове́нъ бг҃ъ нашь .
и҃мы̀ начина́емъ . ц҃рю не҃бныи . трисвѧ́
то́е , и҃покло́ны три҃ . по҃ѿ҃ч҃е нашъ ,
и҃поклоно҃ зла́вѣ . гн҃и помилѹи́ , вг҃ . прі҃и҃дѣ́
те поклонимѣ́м , трижды . и҃покло́ны
три҃ . та́же , ѱ҃ло́мъ , ѕ҃ . а҃ же по́
мощь мою̀ . и҃пѣ́ем великаго кано́на ча́сть
четве́ртую . ѕ҃ же вс҃ѣ҃ты́хъ ѿ҃ца на́шего
а҃ндре́а а҃рхіе҃пи́скопа крі́тскаго . по́не́же
раздѣ́ле́нъ кано́нъ , на четы́ре дни́ . по
ѕ҃ , пѣ́сни , е҃ѳда́льна покаѧ́нна , гла́съ ,
ѕ҃ . по҃ѕ҃кончанїи́же кано́на , а҃ѣ҃ї́е начина́
емъ ѱ҃ло́мъ , четве́ртои́ . а҃ негда̀ возва́хъ

проѣ҆тѝ о҃чи моѝ хѐ бѣ҆же . дрꙋгѝй ли҃къ .
стихъ . призрѝ и҆ꙋслы́ши мѧ̀ . и҃глемъ ,
тоѝже , тропа́рь . проѣ҆тѝ о҃чи моѝ .
сла́ва . заста́ꙋпникъ дꙋшѝ мое́й . и҃нѣ҆ .
я҆́ко нейма́мы дерзнове́нїѧ . поемъ́же и҃дрꙋ
гі́ѧ тропарѝ . напа҆вечерни́ахъ премѣ҆на́ѧ ,
чре́зъ де́нь , гла́съ , и҃ . невиди́мыхъ
врагъ̀ моѝ неꙋ҆ловлѧ́нїе . стѣ҆ . призрѝ и҆
ꙋслы́ши мѧ̀ . я҆́ко страше́нъ е҆́смь тво́и гі̃
сла́ . гла́съ мі̀ да́ждь . и҃нѣ҆ . непоста́
дноꙋ҆ вѣ҆це наде́жѫ . гі̃ помина́ꙋй , м̃ . сла́ ,
и҃нѣ҆ . чтѣ҆йшꙋю херꙋви́мъ . и҃менемъ
гі̃нимъ . попъ . стѣ҆ . замо́тъ сты́хъ
о҃ц҃ъ на́шихъ . и҃глемъ , ма́терь , стаго
каѳнїѧ . гі̃ гі̃ и҃зба́ви на́съ . поемъ .
прїи́дѣ҆те поклони́мсѧ . трїжды . и҃ покло́
ны , г҃ . и҃ глемъ , ѱа́лмъ , и҃ . и҃ дрꙋги́й ,
ѱа́лмъ , ѳа҃ . гі̃ ꙋслы́ши ма́терь . и҃
поемъ молитвꙋ мана́ѵїи ц҃рⷣ . гі̃ вседержи́телю вы́же о҃ц҃ъ на́шихъ . тро́
ре́тое . и҃ поклоне́ны , г҃ . и҃ по҃ч҃е на́шъ .
тропа́рь , гла́съ , ѳ҃ . помина́ꙋй на́съ гі̃
помина́ꙋй на́съ . сла́ . гі̃ помина́ꙋй на́съ .

ꙋслы́ша мѧ̀ . и҃ прочи́хъ , два̀ . тро́
ре́, сла́ва , и҃нѣ҆́ , а҆ллилꙋ́їа , трїжды .
и҃ поклоны , трѝ . и҃ поемъ́ дрꙋгі́ѧ , г҃ ,
ѱа́лмы . сла́ва , и҃нѣ҆́ , а҆ллилꙋ́їа ,
трїжды . и҃ поклоны , трѝ . тро́ре ,
начне́тъ прена́чинами ли҃къ . сна́ми бг̃ъ
разꙋмѣ҆́йте ꙗ҆зы́цы . и҃ ѡ҃вѣ҆щава́етъ дрꙋ
гі́и ли҃къ , то́же . и҃ пое́мъ ви́цевыѧ стихѝ ,
воглаве́мъ келегла́ено . глаго́лющꙋ ѥ҆ѩ̀ е҆ди́
номꙋ ли҃кꙋ . и҃ ѡ҃вѣ҆щава́ющꙋ дрꙋго́мꙋ .
тро́ре . де́нь мимоше́дъ . и҃ прочи́ма два̀
стихà . та́коже и҃ бе҃ зплоти́вое є҆́стество̀ .
тро́ре . вѣ҆рꙋю̀ бо́е҆дина́го бг̃а . просто́ гла
го́лемъ . и҃ та́ко глаго́летъ начина́ми ли҃къ .
прѣ҆тѣ́ма вла́це бц҃е . и҃ твори́тъ дрꙋги́и
ли҃къ покло́нъ . и҃ поклоне́ньшемъ , ѡ҃вѣ҆ща́
ютъ то́же . то́мꙋже глаго́лющꙋ , твори́тъ
пе́рвыи ли҃къ , покло́нъ . и҃ сицѐ твори́мъ
вторѣ҆̀ стихѝ , того̀ моле́нїѧ . сѣ҆́же о҃ба
ли҃ка кꙋ́пно вста́ви҃тъ рече́мъ . сѣ҆́же о҃чи́сти
мѧ̀ грѣ҆́шнаго , трїжды . и҃ поклоне́ны , г҃ .
тро́ре тре́тое , безпокло́ . и҃ о҃ч҃е на́шъ .
тропа́рь , гла́съ , ѳ҃ . вседержи́телю є҆́же о҃ц҃ъ на́шихъ .

ѝнын҃ъ , бг҃ородичен҃ъ . мнѡгаѧ премнѡ
жества . та҆же . прест҃аѧ бц҃е . посе́мъ.
всѐ оу҆пова́нїе моѐ . гс҃и помилу́й , м҃ .
и҃молитвꙋ . и҃же наве́ко вре́мѧ . гс҃и по
милу́й , трижды . слава , ѝнын҃ъ . чтнѣй
шꙋю херꙋви́м҃ъ . и҃менемъ гн҃имъ . по́пъ.
е҆же оу҆ще́дри ны и҃ бл҃гословѝ ны . и҃тверимъ
покло́ны вели́кїѧ , г҃ . и҃молитвꙋ , ст҃а́го
ефре́ма . и҃дрꙋги́хъ , вї , ко́ино . За
е҆же и҃зрѧдна́тиѧ ве́мъ . посе́мъ коне́
чное , тристо́е . и҃покло́ны , три .
пото́мъ моли́тва , къпрест҃ѣй бц҃ѣ , ве
ли́каго васи́лїѧ . Нескве́рнаѧ небла́зненна
а҆нетле́ннаѧ. та́же , моли́тва , а҆нтио́ха
ми́ха . да́ждь на́мъ влады́ко на́сонъ
гра́дꙋщимъ . та́же , сла́ва , ѝнын҃ъ.
гс҃и помилꙋ́й , дважды . гс҃и бл҃гословѝ .
и҃ вме́сто ѡ҆пꙋ́ста , глаго́летъ и҃гꙋме́нъ ;
а҆́ще сꙋ́бо е҆́сть въ҃цр҃кви . моли́твꙋ сїю .
я҆́коже мнѡгомилостиве гс҃и и҃же хе҃ бж҃е на́шъ,
доконца̀ . е҆́йже глаго́лемѣи паде́мъ ви
ни́цъ на́землю моля́щеѧ вре́бѣ . вста́
вшемъже твори́тъ прест҃а́тель преклоне́нїе

ѝны҃ , бо . мр҃дїѧ две́ри ѡ҆́верзи на́мъ .
гс҃и помилꙋ́й , м҃ . та́же , сла́ва , ѝны҃ .
чтнѣ́йшꙋю херꙋви́м҃ъ . и҃менемъ гн҃имъ.
по́пъ , ст҃ихъ . Замл҃тва ст҃ы́хъ ѡ҆́цъ на
ши́хъ . та́же , мл҃тва . я҆́ко бѣ́же ѡ҆́че вее
держи́телю . посе́мъ . прїи́дѣте поклони́
мсѧ , г҃ . и҃покло́ны , г҃ . та́же . ѱ҃ломъ,
рм҃в . гс҃и оу҆слы́ши моли́твꙋ . посе́мъ .
сла́ва вы́шнихъ бг҃ꙋ . та́же . тр҃то́е .
и҃покло́ны , г҃ . и҃ѡ҆́че на́шъ . начина́етъ,
начина́ми ли́къ . тропарѝ ѥ҆́мъ е҆пѣ́нїемъ,
гла́съ , ѕ҃ . гс҃и вы́лъ сна́ми бꙋ́ди . и҃ѡ҆́вѣ
щева́етъ дрꙋги́н ли́къ , то́же . и҃гле́тъ ,
а҆ , ли́къ , ст҃ихъ . Х҃валите бг҃а вс҃е́тыихъ
е҆́го̀ . и҃ а҆́вїе , в҃ , ли́къ по́етъ . гс҃и сы́лъ
сна́ми бꙋ́ди . и҃ та́ко нача́льныи ли́къ глаго́
летъ . и҃ прочаѧ ст҃ихѝ , д҃ . и҃ вторы́и ли
ѡ҆́вѣщева́етъ нако́емждо ст҃и́хъ . гс҃и сы́лъ
сна́ми . и҃ совконча́ннѣе , е҃ , ст҃ихо́въ .
гла́ютъ о҆́ба ли́ка вкꙋпѣ́ вы́шечаншимъ гла́со.
а҆ , ст҃ихъ . Х҃валите бг҃а вс҃е́тыихъ е҆́го̀ .
гс҃и сы́лъ сна́ми . та́же , сла́ва , тропа́рь ,
гла́съ , то́йже . гс҃и а҆́ще небы́хомъ и҃мѣ́ли ,

до земли . Братіямъ глаголя . Благословите ѡцы стіи, испростите мя грѣшному. Аще согрѣшихъ словомъ , дѣломъ испомышленіемъ , вѣдѣми моими невѣдѣніи. Ѿвѣщаютъ братіи вси вкупѣ . Богъ да проститъ ти ѡче стыи . Такоже ибратіи всетворяютъ пренимъ поклонъ . Ітоже слово глаголюще . Подва подва ѡкоемъ жде страны , починъ свеемъ вси . Ита глаголетъ іерей поминникъ . Помышляемъ ѡцѣ іопрошихъ . Ипосемъ , глаголетъ игуменъ стихъ . Замолитвъ стыихъ ѡцъ нашихъ . Иповторше емъ кіждо поклонъ, идемъ вкелія своя . Сіи чинъ игумена . Бываетъ вовсю мцу . напавечерницѣ . Вѣдоможе будн .

Зри

Яко речетъ игуменъ стихъ . Ѿвѣщаютъ вси , аминь . Иприемше прощеніе ѡхождимъ вкелія наша вовсякимъ молчаніемъ. вое же оупражнятися намалое , трисоое . Ивочтеніи . Ипоконтися яко мощи намъ востати направило церковное . Вниматиже подобаетъ . Єкліархъ яко єгда ѡпущаемъ

Зри

павечерню . Даѣть єщѐ день , єже єсть преже вомрака . Ѿтуду искаже ѡбитель . Сплетъ павечерню позахоженіи солнца . мнитьем его ради , братіи преже павечерни хотящихъ воду непити . Якоже ивлѣпо ту глаголетъ павечерня , позахоженіи солнца . Попавечернемо якоже бгоносным ѡцмъ раздѣднем . Нелѣть оуже безѣдовати комуждо скимъ , точію игуме ну ѡнужныхъ ѡбительныхъ . Ниже водѣ непити , токмо больнымъ .

Зри

Сѐ оуже яко препитаемъ єдинъ день стыя четыредесятница . Изѣстно испытавше. преложихомъ вашей любви , качество яко количество пѣнія .

Зри

Такоже ипображеныхъ поклонъ ѡтыхъ ѡцъ , ихже нѣсть лѣпо презирати . с очію зѣло немощнымъ . количествоже деноцныхъ вцеркви творимыхъ метанія сѫть , триста , кромѣ полунощницы .

Зри

Лѣзе вкелія пѣніе ипоклоны напразднованіи игумена . комуждо противу силы . ипроизволенія разѣднитъ .

зри но обаче наблікоутомъ в палестинѣ обонъ
полъ їєроалима , мнѡжествѡ сѹщѹ
втыхъ ѿцъ , въвонихъ келїахъ пѣти ѱа
лтырь . и оубо вилнїи ипроизволяющеи .
съвершаютъ є̃го вѣдь нвноць . и ниже ,
трижды , вездѣ сицы . адрѹзи , дважды .
и оклонныже комѹждо повелѣ . якоже вы
ше речено , престатель вообразитъ . полѹ
нощницѹже пѡемъ снепорочнами , съмета
нїами , якоже ипрочюю слѹжбѹ .

зри подобаетъ вѣдати яко впятцѣхъ втыхъ ,
четыредесѧтницы . поютъ три , часы ,
воединокѹпно . г̃ , ѕ̃ , ѳ̃ . и апавечерни
же оставлѧемъ поклонѹ ѿначала вечерни
кромѣ трехъ . подавѣ неправитъ . и по
нѣ вилы небесныѧ , г̃ . и набѹди имѧ
гне , поклоны , три . впятокъ , а̃ , но
дѣли поста , навечерни отпѹстошаемъ .
когѹ внегда вскорѣхъ . ѱаже . ги возва ,
наглась , отнхѣръ , дню . ипѡемъ на
девѧть . втрїоди , самогласенъ , в̃ .
и мѹченичны , четыре , глас̃ , вохъ
тан . и потомъ втомѹ ѳеодорѹ начетыре .

самогласны , глас̃ . в̃ . слава , гла , в̃ .
вседѣ обрететъ врагъ . нынѣ , бо , а ,
глас̃ . выходъ бц̃ѣ . и чтеніе . и да
ѧ̃ неправитъ . и прочее преже вщенна .
ноудостонвшінем причащаютем бжтвныхъ
танъ , инепиваютъ оукропъ , якоже
инередѹ . творѧще вице вобею втѹю м̃ цѹ ,
напрежеще̃нныхъ . позамбони вниже
мл̃твѣ . и входимъ впритворъ приугото
вавше иколико . начеши їєрею глемъ ,
ѱломъ , рмѣ . г̃и оуслыши мл̃твѹ мою .
таже , бг̃ъ г̃ь , наглась , в̃ . тропарь ,
втомѹ , глас̃ , в̃ . вліа вчры , февра ,
зі . да , іннѣ , бо . вѧ паче смысла .
таже . ѱломъ , н̃ . и поемъ благодарный
канонъ , втомѹ ѳеодорѹ . їѡанна , єѳха
нтескаго . по скончанїи канона , трто̃е .
итропарь . вліа вчры . да , ко .
вчрѹ хрѹ якоцинтъ . ны , бо . благовѣніе
колибамъ . по всемъ . вѹди имѧ гне благо
словено . и благлю га навсѧко врема .
и даетъ їєрей благовѣніе . и пѡшѹвшѣ идемъ
натрапезѹ идимъ смагдо , ивно пїемъ .

ѣмѹже ѣсть хра́мъ, во ѵмѧ на ѕ. ѥтомѹ
ѳеодорѹ, гла, и. творе́нїе їѡа́нна дама
скина, на ѕ. по г, пѣ, ѥѣ, ѥтомѹ. по ѕ.
пѣ, ико, гла, и. вѣ́рѹ хвѹ и́ако щи́тъ,
февра, зї. по ѳ, пѣ, ѥвѣ, ѥтомѹ, и́ако.
нахва, по, втры, ѥтомѹ, на д. гла, ѕ.
ѡщенїи́ да́ръ. ѩннѣ. бцѣ ты ѣи́ лоза́
и́стинная. и́сти, самоглаⷭ. и́стомѹ
г, гла, д. стихи́ глемъ. пра́ведникъ и́ако
фини́къ. сти. награжде́ни вдомѹ. гла, и.
страда́лчествомъ мѹжествомъ. ѩннѣ, бо.
вслыши́ прїими́ мл҃твѹ. и́прочее оу҃трени.
привокѹпла́емъже нча, а. на́лит҃ѹргїи.
бл҃же́нна ѡканѡна ѥтаго. пѣ, г. и бц.
про, з. возвесели́тем пра́ведникъ. сти.
оу҃слы́ши бже гла́съ мои́, а́плъ коѣ́вре́ѡ,
зача́ло, тг. мнѡго ча́стнѣ и́мнѡго обра́
знѣ. и́стомѹ ѳеодорѹ, а́плъ ктимо,
за, ечѣ, ча́до тимо, ѳее возмоги́ ѡблгти.
а́ллилѹ́їа, д. пра́ведникъ и́ако фини́къ.
сти. награжде́ни вдомѹ. ѥѵалїе, ѡмі.
вѹбота, а, повта. за, і. во́врема́ оно
и́дѧше їс ѣквозѣ сѣмяни́а. и́стомѹ

ѥтаго ради ѳеодора. ѩѣко прїи́хомъ ѡла́
вры прпбнаго о҃ца на́шего ѳа́вы. и҃ѡаннова́
бг҃оно́саго о҃ца на́шего ѥѵ҃ѳи́мїа вели́каго.
во невыва́стѣ нн҃ѣ дневны́а ради почести.
пи́ніже и́вино ѥдинодова́ѣтъ нарази́вже
нїи, за́почесть ѥтаго ѳеодора. подоба́етъ
же и҃ѣ́ѣ вѣ́дати. и́ако вовсѣ́хъ пѣтцѣ́хъ
ѥты́а м҃ца. навечерни, и́напа́вечерницѣ,
покло́нъ нетвори́мъ. поемъже напа́вече-
рницѣ, за оупокои́тельны канѡ́нъ вохта́и,
и́же нарѧ́дѹ гла́сѹ. а́и҃же вмини́ ѥты́мъ
настоѧщїи́а ѵ҃боты и́ли, поемъ а҃ще хо́
щетъ ѥкла́ѳїа́рхъ ѥди́ного напа́вернице пѣ
тко́ѹ ѥпокои́тельнымъ кано́номъ вседи́но.
а́дѹгїй напа́вечерни или. ѵ҃бото́ѹ, а ю,
стоѧ́та, на оу҃трени. бг҃ъ гь. нагла, б.
и́поемъ тропа́рь ѥтомѹ, гла, б. бѣлїи́
вѣ́ры, февра, зі, б. сла, ѩннѣ. вѣм
па́че смы́сла. стихосло́бимъ ка, двѣ.
рече́ гь гви моемѹ. и́непороч҃ны. вни́хъ
же гла́мъ вѣ, мч҃ени́чныво́хта́и гла́сѹ.
и́чтенїа, г. вшестодне́вницѣ о҃чюдеи
ѥта́го. ѱа́лмъ, н, канѡ́нъ ѥтомѹ

Обы́чное бл҃гослове́нїе хлѣ́бомъ . и҃разда
а́нїе и҃хъ . пе҃черпа́нїе бра́тїи , по́двѣ ка
вки . ч҃тє́нїе вели́кое . пото́мъ є҃зѵ̀
ѱ҃лмы . наб҃гъ гл҃ , тропа́рь воскр҃нъ , в҃ .
гла҃ , гла҃ , в҃ . пр҃чтомѵ̀ тѝ о҃бразѵ̀ . и҃нѣ ,
бо . вм҃ па́че вмы́сла . та́же , о҃бы́чным ,
стихоло́гїи . ч҃тє́нїе , ѕ҃шествдне́вцѣ .
чтетсѧ сло́во вто́й дн҃ь ѳ҃и҃коноборцѣхъ ,
лео́на па́пы ри́мскаго . о҃львѣ и҃ѕбра́ .
ст҃епе́нна гла́вѵ , и҃про҃ . вели́ко дыха́нїе .
є҃ѵа́ллїе рд҃ воскр҃но . воскр҃нїе хв҃о . ѱ҃лом҃ ,
н҃ . гла҃ , пре҃ пи҃санным тропари́ , вну҃ выго
пѵ́стнюю . покаа́нїм две́рн҃ . та́же . г҃и по
милѵ́й҃.вы . велегла́но и҃ме́длено . посе́ка́но ,
воскр҃нъ , воѝрмосо́мъ на д҃ . и҃кр҃то воскр҃нъ
на в҃ . и҃ѣцѣ , на в҃ . и҃вътрїо́ди , на ѕ҃ .
твореніе де҃офа́на , гла҃ . д҃ . катава́сы . ѳ҃ке́
рзѵ̀ о҃у҃ста̀ мо́и҃ . по г҃ , пѣ҃ , вѣ҃ , вътрїо́ди .
по ѕ҃ , пѣ҃ , ко , гла҃ , и҃ . Неопи҃санное сло́во
ѳ҃чее , и҃зтебе́ бц҃ена́пи҃сае́мъ пло́тїю . и҃ѳикве́
рнышїнсы о҃бра́ , въдре́внюю красотѹ̀ , бж҃тве
ною добро́тою вмѣ́вѣ . но̀ неповѣ́дающе вла
ве́нїе , дѣ́ломъ и҃злобомъ ѥ҃ѣ̀ вообража́емъ ,

є҃ѵа́ллїе , ѳ҃и҃ова́нна . за҃ нв҃ . ѵ҃ , г҃ , попа́вцѣ .
рече́ гл҃ свои́мъ оу҃чнко҃м҃ . вѝ заповѣ́даю
ва́мъ да́любите дрѹгъ дрѹга . канани .
в҃ па́мять . натрапе́зѣже и҃ дими́ ма́сло
и҃пїе́мъ вино̀ , за҃ста́го ради . чтетъжесы
похва́лное сло́во ст҃а́го григо́рїа ни҃ссскаго ,
ѥ҃же о҃ст҃е́мъ ѳеодо́ре . подобле́тъ вѣ́дати
а҃ко пребе́сь ст҃ы́и по́стъ . дв҃ащи прїа́хо҃м҃
ѥ҃сти рыбы наслговѣ́щенїе , кромѣ́ вели
кїм нли . и҃вин҃ цвѣтоно́сноѹ . и҃лм҃ а҃ м҃
по́стѣ . вни҃же правосла́вїе вспоминае́тсы .
в҃ вѹбо́тѹ ве́черъ наѳдѣ́нїи , стихосло́вн҃ .
в҃ лже́нъ мѹ́жъ . ка вею . и҃ги возва , тропа
воскр҃ны , г҃ . и҃ѕвсто́чны , г҃ . и҃вътрїо́ди г҃ ,
на д҃ , гла҃ , ѕ҃ . по , в҃ сѣ̀ ѿложьше . гла҃ ,
гла҃ , в҃ . в҃ лгть вое҃и҃м҃ . и҃нѣ , бо , а҃ , глав
и҃же нарѧдѹ̀ . и҃ лити́и о҃бы́чным хра́мѹ̀ .
в҃ гла҃ , в҃ . ра́дѹи҃тесы прорѡ́цы ч҃тніи .
и҃нѣ , бо , ѿчюдевн҃ новомѹ̀ . наѣтн҃ ,
воскр҃нъ , и҃подл҃ дабитѐ . в҃ гла҃ , и҃нѣ ,
гла́вѣ , к҃ . и҃же и҃ѕнечестїа вобл҃гочестїе .
тр҃і , гла҃ , в҃ . пр҃чтомѵ̀ тѝ о҃бразѵ̀ .
а҃вгѹста , ѕ҃і . а҃ , и҃ѣцѣ дво , дба .

тѧ, ѩко. поемъ прологъ. п҃о д҃, пѣ, свѣтиленъ вокрнъ. с҃лава, втрїоди. їны, бо, его. и҃ ахвалитѣ, втры, вокрны, д҃. ѩ҃ втрїоди, д҃. в҃ тихиже глемъ. б҃лговолвенъ еси ги бже ѡ҃цъ нашихъ. с҃ти. м҃ко праведенъ еси ѡ҃вѣхъ. тѧ глемъ ети, въгла, s҃. в҃ окрни ги бже мои да возне сѣтем. и҃ поемъ, втр҃, самогласнѹ, гла, s҃. м҃ ойсеи вобремѧ воздержанїѧ. т҃а, слава, вышьшимъ гласмъ. и҃ паки, тѹже втр҃. ѩ҃ инѣ, п҃ реблговловена еси вце дво. т҃ѧже, славословїе великое. и҃ ѡ҃пѹ. и҃ вхожение вприткоръ. с҃ла, їннѣ, втра, еѵ҃ллиекѧ. ѩ҃ча, а҃. и҃ поученїе ствдитово. ѩ҃ конечныи ѡ҃пѹ. налнтѹргїи. в҃ лженна главѹ на s҃. ѩ҃ втрноди, пѣ, г҃, на д҃. п҃ро, гла, д҃, пѣ, ѡ҃цмъ. в҃ лговловенъ еси ги бже ѡ҃цъ нашихъ. с҃ти. м҃ко праведенъ еси ѡ҃вѣхъ, а҃плъ, коевреѡ. з҃а, тїѳ҃. ѡ҃полѹ, б҃ ратїе вѣрою мои҃сеи великъ бывъ. а҃ллилѹїѧ, д҃. м҃ ои҃сеи ѩ҃ѩ҃ронъ. еѵ҃ллїе, ѡ҃їѡ҃ннна, з҃а, е҃. в҃ обремѧ оно всехотѣ іе ѩ҃зыти. б҃ жтвенаѧ литѹргїѧ великаго

м҃ дѣ

васи́лїѧ. п҃ри, хвалите. д҃рзгїи. ра́дѹи тесѧ. и҃ атрапе́зѣ гадимъ варе́нїе смаслѡ. а҃нерѵ́вы. а҃ щеже прилѹчитесѧ пїемъ вино ѹ҃ставленое въславѹ бжїю. по́дѣ чаши. т҃акоже ѩ҃вечеръ, по́дѣ. в҃тѹ ѩ҃ли ве́черъ. и҃ вестихосло́ви. т҃ о нивдрзгїѧ ѩ҃ли, ѩ҃ко гдаже. на҃ги возва, пое на і҃, ети. п҃окаѧ нны, д҃, глѹ. ѩ҃ втрїоди, г҃. ѩ҃мнитѣи, г҃. вла, їны, бо. выхо. п҃ро, гла, и҃. да́лъ еси достоѧнїе. ети, а҃. ѡ҃ коне землѧ. ети, б҃. покрыемъ кробо крилъ. ети, г҃. т҃ако пою и҃мени твоемѹ. м҃одобаетъ вѣда ти, ѩ҃ко два великїѧ прои҃мена. є҃же есть. и҃ е҃ѡ҃брати лица твоего. и҃ да́лъ еси достоѧнїе. в҃ вестихо́вы и҃. є҃ дн поединомѹ поютесѧ повеѧ ѩ҃ли ве́черъ, чре бе втыи по́ютъ. на чинаютсѧ ѡ҃ни выропѹ́стныѧ. и҃ поютесѧ до́нли цвѣтныѧ. посе. в҃ подо́би ги. и҃ по клѡны, г҃. на҃ти, самогласенъ, дню в҃. и҃ми. вла, їны, бо. и҃ нѣ ѡ҃пѹщаѧ еши. трто́е, и҃ поклѡны, г҃. по ѡ҃чѣ нашъ, и҃ о҃пъ. м҃ко твое есть црство. и҃ аѳ҃ї, тропа́рь. и҃ це дво ра́дѹиемъ. и҃ прчаѧ,

зрн

ф҃.д҃

и поклоны и. г и помилуй, м. ла, іны.
чтнѣйшую херувим. именем гним.
и поп речетъ, ѥдин блгвенъ. и творимъ
поклоны, г, великіа, токмо. іѡпу. и
обычное ихожденіе въпритворъ. и помина
зри нтем оученшіи. подобаетъ вѣдати иже.
и коже оуказа ѥдина служба настоящіа нли,
навечерни. г ице должно ѥсть бывати
зри ивпрочихъ нлхъ, ѥтыа м ца наве
черніхъ. вѣдоможе буди иже. и ко напа
вечерниа бнли, поклоно нетвори. но точіи
поклава вбышіи, г. инатрто, г, поклоны. іпаконе, ѕі. инапосл҃дне трто, г, по
клоны. п осѣжемъ напавечерніе нли. како
ѥтымъ прекоѡ. гла, е, творе́ніе дво́ дано.
зри вполнлии, б л, семицы. с овершаетъ во
слѣдованіе. якоже преже ѩвленобысть,
зри а, нли, впне. вѣдати подобае. и ко ѡве
го пѧтаго, б л, нли. ипрочее вею м цу,
вѣхо ѩсти подобае, кромѣ вбо инѣ. по
бжественыхъ правилъ завѣщанію. ипять
десѧтомоу правилу, іже влдыкіи ѥтаго
вселенскаго. итойбо вѣхо ѩсти оустановлѧетъ.

моквиже, іѡрѣхи, имаслица, неимъ
подобнаѧ. кеимъже іандиіа, евр҃ово
подобаетъ ѩсти. ицебо раздніа общіе
жительными ѡцы, великими ѥтыми. да
вѣдетъже иже вѣдомо. и ко ѡпѧтаго,
зри б л нли повта, поютъ напавечернихъ
каноны, иже вминѣи хотѧщихъ прилу
читися ѥтыхъ ѡвоты лазаревы, донли
фомины. ѥкаѳоны бгородичными. пре
же поемъ канонъ бцѣ. а же, вминѣи.
по г, пѣ, ѥѣ, вминѣи. по ѕ, пѣ, ѥѣ,
бцѣ. повлѣдиже, канона, ѥтры, вми
нѣи. потребноже ѥсть иже вѣдѣти. и ко
зри впятцѣхъ ѥтыа, м ца, вечеръ. аще
нѣсть памѧ прчи, нли, м, мчнкъ, нли
блговѣщеніе. пока. к ого внегда скоре.
и аги возва. поемъ на і, ѥтн, въгла
самоглна. ипое самоглнъ, в. имученічны,
д, въгла, о. ивминѣи, на д. сла,
заоупокои, киръ іоанна, въгла рядо.
іннѣ, бо, а, гласо. выхо. про, ученіа,
идеже неправитъ. и прочее преже овще
нныхъ. бдо́ѡтоу б и повта. наоутрени,

фк

аллилу҃їа , нагла , б҃ . ипое́мъ , тр҃о . апли
рр҃цы и҃мчицы , б҃ . сла . помяни́ ги҃ . і҃нъ҃ .
мѓи ста́м . та҃ , обы́чнымъ стихологи́н . рече́
гъ гв҃и моему҃ . свѣда́льны мнчны , д҃ , воо ,
и҃поко́йнъ . и҃го , а҃ . и҃чте́нїе вшестодне́
вцѣ . та́же . непороч҃ны поемъ спрпѣ́ло .
раздѣля́ющее на́двое . посредѣ , твори
ї҃ере́и дїа́коньства , ѡ҃ўво́пшихъ . и҃на
концы́ непороч҃нам҃ъ . тропари́ покѡ́йны .
стыхъ лкъ о҃брѣ́те . и҃прочам҃ . повсконча
нїже тропаре́й дїа́коньства о҃ўсѡ́пши .
и҃мл҃тва . бже дховомъ . и҃поминаетъ ї҃ере́й
всѣ́хъ пре́же усѡ́пши ѡ҃цъ и҃бра́тїи на́ши .
намъ глющи . ги помилу́и . донде́ вскончае
помѝнни . та҃ , сѣ҃ , поко́инъ . гла҃ . покой
вѣе на́шъ . сла , і҃нъ҃ , бо҃ . ѡ҃дбы всѣ́мбыи .
чте́нїе ѡ҃пе́рвыя҃ кни́ги шестодне́вника зла
тоу҃стаго . ѱло́мъ , н҃ . кано҃ вмни҃ѣи во҃ирмо
во , на҃ . по҃еже , ирмо , и҃ а҃ , тропарь , бе҃зѣти
ха҃ . и҃держи . сти . ѡ҃тогда́ потщи́шася .
нагьже цр҃твуетъ . начина́емъ кано́нъ .
е҃гоже е҃сть хра , на д҃ . сїе́ бываетъ до ѕ҃м
пѣ́сни . и҃стихословимо ѡ҃нача́ла пѣ́сней ,

до ѕ҃м пѣ́сни . нашестоу́ю пѣ́сни , прихо́
ди четверопѣ́сенецъ . и҃тогда́ стихосло́ви .
пѣ́снь , ѕ҃ю . та́коже и҃ з҃ю , и҃прочам҃ . прева
ря́етъже кано́нъ вмни҃ѣи . а҃хра́мъ о҃ста
вля́етъ . та҃ , стрїо́ди начина́емъ . на ѕ҃ ,
пѣ́сни . ѡ҃возлїе́м҃ на́ма вода́ . и҃поемъ
д҃ , тропари , і҃ѡи҃ дво҃ца . и҃ , ѕ҃ , тропаре́й дво́
дора . на́оба ли́ка по҃ е҃дино́му҃ . а҃наседи .
сла , тро́ичен҃ъ . і҃нъ҃ , бо҃ . та́же , сти . ди
вен҃ъ бг҃ъ костыхъ свои́ . и҃глем҃ъ м҃ч҃енице҃ .
и҃паки , сти . бл҃же́ни а҃же и҃збра́ . и҃глем҃ъ
поко́инъ . та́же , ирмо . потом҃ъ ко .
сѣ҃тыми поко́й . і҃нко҃ . и҃чте́м҃ъ про́логъ .
и҃потом҃ъ поем҃ъ ирмо . и҃начина́емъ з҃ю
пѣ́снь стрїо́ди . ѡ҃благословен҃ъ е҃си́ гн҃и бже
ѡ҃ц҃ъ на́шихъ , препѣ́т҃ъ . та́же , и҃ м҃
ѡ҃блги́те бе҃м҃ птица не҃бны́м҃ . а҃ ф҃ м҃ .
ѡ҃кла́твы е҃ѭже кла́тем҃ . сѣ҃т҃ . не҃бо
звѣ҃здами . сла́ва . и҃же ме́ртвыми и҃жи
вы́ми . і҃нъ҃ . вла́деетъ а҃гглѡмъ . нахва ,
д҃ , м҃ч҃енични , гла́ . сла́ва , заѡ҃упоко́й .
і҃нъ҃ , бо҃ . насти , по҃ . заѡ҃упоко́й ,
кїръ ѳеофа́на . сла , і҃нъ҃ , бо҃ , и҃хъ .

на литургіи блаженна гласу, на ѕ. Повхо-
дѣ, тропарь. Апли пророцы. Помяни гі.
сла, ко. Со стыми покой. Іннѣ. Тебе
стѣну. про. веселитеся о гѣ. стих. Блже-
ни имже отпустишася. стих. Дша ихъ
во благих. Апл. Коевреомъ, за, тд. Бра-
тіе блюдите данекогда. Другіи апл, кве-
лунянном, за, со. Братіе невелю вамъ нера-
зумѣвати. Аллилуіа. Возваша праве-
ніи. стих. Блжени ихже избра. Еуаліе,
отма, за, ѕ. Вовремя оно взыде іс во пу-
сто мѣсто. Другое, еуаліе, отіоанна, за,
ѕі. четверто, в, или попасцѣ. Рече гь
къпришедшимъ кнему іудеом, аминь аминь
глю вам. Яко слушаяи словесе моего. Кен.
Радуйтеся. Другіи. Блжени ихже избра.
Зри сице должно есть бывати службѣ вовся-
кую суботу, с тыя, мца. досуботы е я
поста, кромѣ аще случится кои ждо отриех
Зри праздникъ пре писаных. Подобаетъ вѣ-
дати. Како стихологіисуются пѣсни, иже
во ѱалтыри, вшесть дніи седмицы, стыя
мца. Впилникъ, а я. Вовторникъ, в я.

Вереду, третіяя. Вчен, четвертая в пя-
пятая. Всуботу, ѕ я, и з я, и и я,
и д я. Или в я, по. Всу, вечеръ на бдѣ-
ніи, поблаженъ мужу. Нагі возва. Стихи во-
скрны гласу, г. И восточны, д. И вминѣи,
г. Наслава, само гланъ стому, аще имать.
Аще ли ни. сла, іны, бо, а, гласу. На исхожде-
ніи обычное. И на стих, по обычаю. сла,
стому, аще имать. Аще ли ни. сла, іны,
бо, гласу. На утрени, и абгъ гь. Тропарь
воскрнъ, в. сла, стому, аще имать.
Аще ли ни. сла, іннѣ, бо, а. Пока-
сѣдалны воскрны, събгородичны ихъ.
По непорочнахъ, тропари. А гглевскіи со-
боръ, и прочая. И іпакой гласу. Степенна,
и про. Всяко дыханіе. Еуаліе воскрно-
ряду. Воскрніе хво. И ѱломъ, н. Сла,
преже писаныя тропари. Покаянія отве-
рзи. Г и помилуй, ві. Таже, канонъ,
воскрнъ соірмосомъ, на д. И бцѣ, на
в. И вминѣи, на д. И втріоди, на д. Ка-
тавасія. Отверзу уста моя. По г, пѣ,
сѣ вминѣи. По ѕ, пѣ, ко, гла, д.

Й҃нѣ вре́мя дѣ́лательно ѹ҆вине́мъ , при
двере́хъ вы́дъ . возсте́немъ ѹ҆́бо поста́
щеи҃ . и҆́приносе́мъ сле́зы ѿверзе́нїемъ
мироточи́мъ , зовѹ́ще . согрѣши́хомъ
па́че пѣ́скà морска́го . но̀ ѡ҆́лабы водѣ́
телю вы́хъ . я҆́ко да҆прїи́немъ нетлѣ́
нным вѣ́нца҃ , по҃ , пѣ́сни . гл҃ , воскр҃н҃ъ , гла́сѹ , и҆́хо̀ . махвали́мъ҃хъ ,
стры҃ , воскр҃ны вы҃ . и҆они́хъ гле́мъ .
ѕтн҃ , въгла҃ , ѕ҃ . воскр҃ни гн҃ бже мои҃ ,
да возне́сетѣ́м҃ . и҆поемъ ѕтрѹ҃ , самогла́
сенѹ҃ , гла҃ , ѕ҃ . г҃ѹщимъ вотмѣ́ согрѣше
нїи҃ . с҃лава , тѹ́же па́ки , гл҃ѣ҆ишимъ
гла́сомъ . і҆нн҃ѣ҆ . пребл҃гословена́ е҆сѝ вце́
дво . и҆прочее вовлѣ́дованїе ѹ҆́трени .
на҆ли҃тѹ́ргіи , к҃ лже́нна гла́сѹ . при҃кимѣ́ ,
гла҃ , е҃ . ты҃ гн҃ сохрани́ши ны҃ . в҃ ти́хъ ,
спаси҃ мѧ҆ гн҃ я҆́ко ѡ҆́кѹдѣ҆ . а҆́ плъ коевре́ѡ .
Зача́ло , тд҃ . в҃ нача́лѣ҆ ты҃ гн҃ Зе́млю
ѡ҆́снова҃ . д҃ рѹгіи҃ а҆́плъ вцѣ҆ . а҆́ лли
лѹ́їм҃ гла́сѹ . е҃ ѵалїе , ѿма́
рка . ѕ҃ ѡ҆́времѧ ѻ҆́но вни́де їс҃ вкапер
наѹ́мъ . З҃ ача́ло . З҃ . а҆́ дрѹго́е вцѣ҆ .

м҃ ца

в҃ жтвенаѧ литѹргі́а велѝкаго васи́лїа ,
к҃ѳ҃ . х҃ валите . дрѹгіи҃ . ч҃ а́шю . и҆ трапе́зѣ҆
ѧ҆́дим҃ъ я҆́коже вперво́ю нлю ѹ҆́добляхомѧ ,
въгла́сѹ бж҃ію . вто́рѹю нлю ве́черъ гла́ѹжда ,
я҆́коже пре́жде ѹ҆́каза́но бы́ти в҃ мимоше
шꙋю нлю . и҆ ѡвы́ходѣ҆ . по҃ , гла҃ , и҃ .
и҆ ѿврати́ лица҃ твоего̀ ѿ҆́трока твоего̀ .
с҃вершѝ его̀ . т҃ожде нли҃ , г҃ , вма́то
ве́черъ . и҆ а́ги возва́хъ , ѕтра҃ , самогла҃
гла҃ , з҃ . я҆́кобл҃дныи҃ ѿвѣ́тꙋпи́хъ , б҃ . и҆мꙋ
ченичны҃ , д҃ , гла́сѹ . и҆́вминѣ́и҃ , на д҃ .
гла҃ , заѹпоко́инъ . і҆нн҃ѣ҆ , бо҃ , а҃ , гла́сѹ .
и҆чтенїѧ҆ . а҆́ще ли нетворимъ҃ преже вще
нныѧ҆ , поемъ на ѕ҃ . мꙋченичны҃ , г҃ .
и҆́вминѣ́и҃ , г҃ . с҃лава , заѹпоко́инъ . і҆нн҃ѣ҆ ,
бо҃ , а҃ , гла́сѹ . и҆чтенїѧ҆ . на ѕтѣ҆ , самогла҃ ,
в҃ , и҆мчнчен҃ъ , е҃дин҃ъ . с҃лава , самогла҃ ,
ѣ҆то́мꙋ е҆́мꙋже е҆́сть хра́мъ , і҆нн҃ѣ҆ , ты҃
е҆сѝ бг҃ъ нашъ , напа́вечерни҃цѣ҆ вма́то́къ
сїи҃ . по҃ем҃ъ сла́ѹжебꙋ вмин҃ѣ́и҃ , хотя́щаго ѕтаго прилꙋчи́тисѧ вна́ю , г҃ю поста҃ .
в҃ѕбота г҃ѧ ѕтаго поста҃ , по҃ѣ҆мъ вс҃е вовлѣ́
дованїе , и҆́коже вовторꙋ ѵ҃бо́тꙋ ,

и҃чтномꙋ крт҃ꙋ, г҃. на д҃. глаⷭ҃. е҃. по, радꙋемѧ. вла, г҃. хⷭ҃е бже нашъ. їнⷭ҃ѣ, бо, а҃, нарⷣꙋ глаⷭ҃ꙋ. вы҃хо. про. наⷭ҃ѣхо женїи ѹтры, ѥгоⷤже ѡбнтель. вла, їны, ѕ҃. зрѧщи тⷯ твáрь. и҃сти, воскрнъ, и҃по ѧлфавитꙋ. вла, д҃. поⷭ҃ѣвы҃вы гн҃. їнⷭ҃ѣ, бо. поⷭ҃ѣзъ вⷭ҃ѣди, тоⷤиже гла. пр҃їими моⷭ҃ленїе рабъ своⷤи, поннⷭ҃ѣ ѿпꙋщлеши. тр҃о, глаⷭ҃а. ѯпаⷭ҃и гн҃ люди своⷯ. ѕ҃ѣ, дⷭ҃. и҃ вⷣце двⷭ҃ѣ. вгвенїе хлⷭ҃ѣбомъ и҃праздна҃нїе и҃хъ. и҃почерпа҃нїе бра҃тїѧмъ. тⷯ, чтенїе великое.

и҃лꙋтрени наⷭ҃ѣтъ гⷭ҃ь. тр҃о, воскрнъ, в҃. вла. ѯпаⷭ҃и гн҃ люди своⷯ. їнⷭ҃ѣ. гаврїилꙋ провⷭ҃ѣщлвшꙋ ти. и҃ѡбы҃чнымѧ стихологїи, и҃стⷭ҃ѣ, и҃чтенїѧ. стⷭ҃ѣ. глаⷭ҃ꙋ, пр҃о. ѥvаллїе воскрнсе, рⷯ, и҃прⷯ. кано, воскрнын на д҃. и҃вⷣцⷭ҃ѣ на҃два. и҃крт҃ꙋ, на и҃. тр҃оренїе стꙋдитово, гла, а҃. по. воскрнїѧ днь, ирмо҃. и҃епоемъже того҃ ирмоса҃. и҃ томо ꙗко подо҃бенъ ѥмꙋ. ка҃тава҃сїѧ. бжтвенын прообразѝ дре҃вле моⷭ҃ѣи҃. ѻ҃ба лнка вкⷭ҃ѣпⷭ҃ѣ. по г҃, пⷭ҃ѣни, стⷭ҃ѣ, крт҃ꙋ. по ѕ҃, пⷭ҃ѣни, ко҃, гла, ѕ҃, самоглнъ.

и҃вле҃но ѥⷭ҃ть. наⷭ҃ѣтꙋгнн. вл҃же҃нна воо҃. пр҃о, днебный. ѧ҃пъ коⷭ҃ѣврⷭ҃ѣю, за, тⷯе. бра҃тїе вспомнна҃йте пⷭ҃ѣрвымѧ дни ваⷭ҃ша. аллилꙋїа҃ днебнаѧ ѥvаллїе, ѿмⷯрка. вовре мѧ ѻ҃но мнмо грⷣꙋщн їѕ҃. начало, и҃. кѕ҃. радꙋйтеⷭ҃ѧ. дрꙋгнн. блаже҃ни и҃хже. нам҃. г҃, поⷭ҃ѣтѧ, крто поклоне҃нїѧ. вⷭ҃ѣ, вечеръ. поⷭ҃ѣпꙋщене҃нїи ма҃лымѧ вечерни. вхо҃дитъ вщене҃нн ѳеклнеїа҃рхъ, и҃параⷭ҃ѣкли еїа҃рхъ, клампа҃до, и҃кадно҃мъ вогꙋдохра нильницꙋ. и҃попъ покадитъ та҃мо ѥ҃ꙋщамъ вⷭ҃ѣтⷯмъ, и҃речⷭ҃ѣтъ. блговловенъ бгъ нашъ. ѳеклнеїа҃рхъ глⷭ҃ѣтъ тр҃тое. и҃поⷭ҃ѣче нашъ. по҃пъ бо҃гла, и҃глⷭ҃ѣтъ ѳеклнеїа҃рхъ. тр҃о. паⷭ҃ѣвн гн҃ люди своⷯ. вла, їнⷭ҃ѣ, ко҃. возне вы҃нем҃ накрⷭ҃ѣтъ. и҃вⷤзе҃мъ по҃пъ чтный крт҃ъ, ѥ҃клꙋдомъ наглавꙋ, и҃ѿно҃снтъ воⷭ҃ѣтын о҃лта҃рь. прѣдⷣꙋщнмъ ѥмꙋ дⷭ҃ѣмѧ лампа҃дома. и҃ полога҃ѥтⷭ҃ѣ наⷭ҃ѣто҃и тра пе҃зⷭ҃ѣ. и҃ вожгꙋтъ вⷭ҃ѣщꙋ пр҃енмъ навѣ но҃щь. кавⷭ҃ѣнїнже ѻ҃бы҃чнаѧ стихолого҃їѧ. наги возва҃. ѻ҃ставлѧе҃ по҃бы҃чаи сти, і҃. и҃ пое҃мъ стры, воскрны, г҃. и҃ восточны, г҃.

Неоуже ктомѹ пламенное оружїе, хранитъ
врата ѣдемьскихъ . сѣво найде прослабное
наитїе древо крстное . смертное жало, йадо
вѹ побѣдѹ разорй . пришелъже ѣви впре
мой, вопїа сѹщимъ вадѣ . внидѣте
паки врай . йко . таже, пролог . по д ,
пѣ, свѣтилен вовкрнъ . слава, крстѹ .
йнѣ , бо , тогоже, глава . нахвалитѣхъ ,
етры , вовкрны , д . йкрстѹ , г , на д .
гла , д . по . йко доблѣ . стихи же глемъ ,
бгъже цр нашъ . стн . возносите гл бга
нашего йпоклонайтесѧ поножїю ногѹ его .
таже . паки . стн . вовкрни ги бже мой .
й поемъ , самоглсѹ етрѹ , дню , гла , й .
вывсокоѹмнаго нрава . сла , тоже . йнѣ .
преблгвена ѣви бце дво . славословїевелй
кое . Егдаже начнемъ славословїе . йдетъ
ерей йдїаконъ . Ащеесть йоблачатесѧ
вовѣ вщенническа . йкоже нагамѹю литѹ
ргію . й покадивъ етѹю трапезѹ , йчтный
крстъ . взимаетъ ерей съхранилницею на
главѹ свою . й исходитъ свѣтерными две
ри . предидѹщимъ емѹ свѣтилникома
вовѣщами , йдїаконѹ екадилом . йпри
ходятъ дцрскихъ врат . йдѣже оугото
влен аналой . кончанѹже бывшѹ слав
словїю , йтрнетомѹ . воглашаетъ дйко .
премѹдрость прости . йабїе начинаемъ
тропарь . спаси ги людй своѧ , г . йерше
ерей , полагаетъ чтный крстъ напреоугото
ванѣи тетраподи . свѣщникъ найалоговъ ,
покровенѹ сѹщѹ емѹ , събрачинемъ .
покадивъже крстообразно , шверзаетъ
хранильницѹ внейже есть крстъ .
Сабѣе приходитъ игѹменъ . й ерей слѹжан .
йпоклонайтесѧ , г , чтномѹ крстѹ равно
оба . поюще тихогласно . крстѹ твоемѹ
поклонаемесѧ влко . тоже поютъ йлйкове
белегласно . цѣлѹетъ преже игѹменъ .
таже , попъ . йпоклонатесѧ паки единою .
таже наоба лика поединомѹ . потомъ
йдѹтъ братїа бен два два починѹ йхъ .
кланяющесѧ такоже . кланяютжесѧ
сѹщен шдесна лика преже , налѣвой стра
нѣ стоящемѹ лику . сѹщенже шшѹдш
страны . такоже преже девномѹ лику .

фке

тáже лѣвомꙋ потóмъ , ꙗкоже ѝна є҃валь
ѕкомъ поклонéнїи твори҃ , вовсѣхъ дл҃ахъ .
ѓимъже сѝце бывáемымъ. ѧ҃ковеже поют ,
ѳтры , самогланы , чеетномꙋ крт҃ꙋ . є҃динъ
гла , в҃ . пр҃їидѣте вѣрнїи . ѝнъ , гла , и҃ .
дневь блка твари . гла , ѳны , и҃ . дневь
ѝже неприкосновéнныи . поемъже сїѧ ,
дóндеже совершáтъ вси брáтїѧ цѣлованїе.
тáже , бывши є҃ктенїи . ѝѡ҃пꙋстъ .
тáже ѳтра є҃ваньскам въпритворѣ . ѝ҃ прó
чам слꙋжба пообычаю . ѝконéчныи ѡ҃пꙋ .
ѧ҃литꙋргїи . блжéнна всѡ , главꙋ на ѕ .
ѝ҃ѡканóна крт҃ꙋ . пѣснь , г҃ , на д҃ .
ѓмѣстоже трисвѧтáго . крт҃ꙋ твоемꙋ покло
нѧемѧ . пр҃о , ѕ . спаси г҃и люди своѧ .
ѳтн҃ . ктебѣ г҃и вóзовꙋ . ѧ҃плъ , коєврéѡ ,
зач҃ , таі . брáтїе имꙋще оу҃бо первоетлѧ
велика прошеша нбсà . ѧ҃ллилꙋїѧ , а҃ . помѧ
ни вонемъ твоѝ . ѳтн҃ . бгъже цр҃ь нашъ .
є҃валлїе , ѡ҃мѳ҃ , зач҃ . лз҃ . рече г҃ь їже хощѣ
въсѣлѣ менѣ ѝйти . кѣ , гла , д҃ . Знамена
ѧ . натрапéзѣ оучрежáемѧ , ꙗкоже
ѝ҃впервꙋю недѣлю , правослаѵїѧ оукáзаѧ.

ѡ҃ ѵ҃а

вѣтꙋже нлю вéчеръ , вовсѣдованїе поетѧ .
ꙗкоже ѝ҃впервыхъ дл҃ахъ оукáзано . и҃ вхо
дѣ , пр҃о , гла , и҃ . дáлъ ѥѝ довтомїе бѡ
щимѧ . ѝ҃прочам , ѳтихѝ . подобáетъ вѣ зри
дати ꙗкоже тóже поклонéнїе чтнáго крт҃а , по
томꙋже óбразꙋ творимъ , напéрвомъ , чаѣ҃ ,
вѣпонедѣлни . поющеѧ вмѣсто ѳтопы моѧ .
крт҃ꙋ твоемꙋ поклонѧемѧ . вѣѥже поклоне
нїе бывáетъ чтномꙋ крт҃ꙋ , по д҃ , дни .
ѳвтрѣчь внлю , вѣпонедѣлникъ , вѣрéдꙋ , вѣпѧ .
вѣ пятóкъже поѡ҃пꙋщенїи часѡвъ . ѝ҃попо
вѣднѣмъ трт҃омъ . поклепáвшꙋ желѣ҃
номꙋ клепáлꙋ . ѝ҃вобрáвшимѧ брáтїи всѣх ,
въцр҃квь . бывáетъ ѧ҃вїе поклонéнїе чтномꙋ
крт҃ꙋ . пѡющимъ намъ ѳтихѣ҃ры , само
глáсны , дóндеже вси поклонáтѧ . ѝ҃по
томъ вѕимáетѧ і҃ер҃éомъ наблюдо чтныи
крт҃ъ . і҃ѡноентѧ восточныи óлтáрь . ѝ҃ вы
вáетъ ѡ҃пꙋстъ .

вовторникъ тóже седмúцы и҃ вечéрни .
пообычной ѳтихологїи . наги вѕбáхъ .
по , ѳтрїоди , дню , три . поемъ честно
мꙋ крестꙋ , ѳтихѣ҃ры , г҃ . глаѣ҃ , д҃ .

ф҃кѕ

по̀, дадѣ̀ є҆сѝ знаменїе. ѓ҃ла, їны, гла, и҃. д҃нев҃ь їже неприкосновенныи. т҃аже, чтенїе. и҃сти, самогла́сенъ дню, в҃, гла, г҃. преодолѣ́хъ мытарю. и҃мч҃ченъ. ѓ҃ла, їны, є҃, кр҃тъ. зрѧщи тѧ тварь. вере́дъ наоу́трени е҃ ѓ҃ла́жба вс҃ѧ непремѣ́нно, ѩ҃коже и҃вегда̀, и҃етихоло́гїа, и҃повсемъ и҃но́мъ, и҃канонъ кр҃тъ. и҃ зѣ҃лѣтноже. ѩ҃ко канонъ чтнаго кр҃та̀, поѣтем̀ тоу́ю наоу́трени вере́дъ сѣтрипѣ́снами. а҃ иже и҃мнѣи сто́мъ, п҃ѣсни ѳ҃, кр҃тъ. п҃ѣсни ѕ҃, гла́съ, з҃. и҃ектомъ пла́менное ѡ҃ружїе. п҃ и҃оан҃ъ вне́дѣлю наоу́трени. и҃ а҃етихо́вн҃ъ, самогла́сна дню, в҃. и҃мч҃ченъ. ѓ҃ла, и҃. п҃ реполови́вше пѫ́чинъ. і҃ны, тоже пѩ́сни. ѕ҃ отворе́мъже поклоне́нїе честно́мъ кр҃тъ, наперво́мъ часѣ́, ѩ҃коже и҃прежѣ и҃зъ́ѩвлено̀. п҃ шемъ́же, поклонѧ́ющимсѧ бра́тїамъ препе́тенымъ стихи́ры, крестъ, три, гла, в҃. п҃ рцы́дѣте вѣ́рнїи, и҃прочѧ́. и҃ ѳ҃ дальны крестны ѡ҃тмогла́сника, гла́съ, ѕ҃. вт҃ѫ́же вре́дѫ вечер҃ъ. о҃ бы́чнѧ ка҆ѳ҆и́сма.

и҃ѓ҃и вознахъ́ поемъ, на̀ ѕ҃. ѵ҃тра, самогла́на гла, д҃. и҃же вѣ҃гнимъ хода́тай по̀, а҃. т҃аже, дрѫгѧ́ѧ самогла́сна, гла, є҃. и҃же в҃ тайнѣ́, а҃. и҃мч҃ченъ. т҃аже, подо́бны в҃тріоди, г҃. и҃ в҃мнѣ́и, на д҃. гла, їнѣ, и҃. днев҃ь неприкосновенныи. вы́хо. про, и҃чтенїе дню. и҃ прочѧ́ѧ вѣ҃тве́нна̀ литѵ́ргїа преждѐ ѡ҃ще́нныхъ. подоблѣ́тъ вѣ́дати ѩ҃ко ѡ҃всего̀ дни начина́етъ ѡ҃ще́нныхъ. с҃ѵ́ѵ҃ вам̀ ѡ҃глаше́нїа. и҃мѧ́тѵ ѡ҃хотѧ́щихъ къпросвѣщенїю. и҃глю́тем̀ нетокмо напреже ѡ҃ще́нныхъ, но̀ и҃ вс҃ѣ́мыѧ вс҃ѵ́боты и҃нѧ̀, назла́тоу́стовѣхъ, и҃наваси́лѣевыхъ литѵ́ргїахъ. кромѣ́ вс҃ѵ́боты ла́заревы, и҃ли цвѣтоно́сныѧ. глетъжемъ доволи́кїѧ вре́ды. а҃ вели́цѣи ц҃рк҃ви доволи́каго пѧтка̀. вѣ́доможе и҃мѣ́ дадѵ́детъ. ѩ҃ко вт҃ѣ́ю вре́до по́стнѵю ре́дѵ, натрапе́зѣ, недостои́тъ разрѣшѧ́ти намѧ́ло и҃вино̀. ѩ҃ко пѧ́че днь плача є҃сть а҃непра́зника. понеже и҃мѣ́тъ гь, непое́тем̀ наоу́трени вт҃ѵ̀ ре́дѵ, но̀ а҃лли́лѵ́їѧ. вс҃ѵ́бо́тѵ дн҃ю поетъ̀ по́ем̀ вогѣ́дованїе, ѩ҃коже и҃мину́вши вс҃ѵ́бо́та вс҃ѣ̀ непремѣ́нна.

навечерни йнаоутрени вс҃е тако. налитоургіи
Блжєнна вохтан. про. душа йхъ вобли
вдворатєм. стихъ. квтебѣ гн возвигохъ.
апл҃ъ. коєвре҃шомъ, зачало, тг҃і. вратїе
йзвветихомжєем wбразъ возлюбленїи.
аллилоуїа, s҃. блжєни йхъже йзбра.
єѵ҃аллїе, wмарка, зачало, л҃а. вобремя
оно йзыде іс҃ wпредѣлъ тирскихъ. йза
оупокои, аще хощєши, апл҃ъ, іє҃ѵ҃аллїе.
причастенъ. блжєни йже йзбра.
нлм, д҃, пѣснь. внєнже поєтєм вмнитєи
слоужба втаго іѡанна лѣствичника. навече
рни йнаоутрени. єщєже йналитоургіи,
глетєм прпбномоу, апл҃ъ, іє҃ѵ҃аллїе. вечеръ
набдєнїи. йкоже йвмимошєдшихъ нлхъ,
наоутрени, wбычныа стихологїи, йчте
нїе, йстепєнна, іє҃ѵ҃аллїе. ѱломъ, и҃.
канонъ вокрнъ, йкртовокрнъ, йбцѣ.
тѣ, вминѣи стомоу, на s҃. по г҃, пѣ,
ко, стомоу. іс҃ѣ. по s҃, пѣ, ко, гла, д҃.
Крта твоегѡ гн пощенїемъ очистившеєм,
дхомъ приближнмеєм. квтрюю молщеєм
копіємъ ти. навоскрніе вскѣхъ насъ сподоби.

м҃ца

с вѣтилен҃ъ вокрсвенъ, йбо҃. и ахвалите
же повокрсвенихъ стихѣрахъ речемъ, стн҃.
в вокрни гн бже мои. й поємъ стр҃ѵ, самогла
вноу, гла, а҃. п рцѣте дѣлаимъ. с҃ла,
паки тоиже. і҃ны҃. п реблгвена є҃сн҃. с҃лабо
словїе великое. й wпѵстъ, іс҃хожденїе
впритворъ. с҃ла, і҃ны҃, стр҃а, є҃ѵ҃аллекам.
ича, а҃, йпооучєнїе стѵднтово, йтропарь
єгѡ. п равославїю настабниче. налитоургіи
в лжєнна глаѵ рдовомоу. п ро҃, глаѵ.
апл҃ъ, коєвре҃шомъ, зачало, тг҃і. вратїе
авраамоу обѣтова бг҃ъ. й прпбномоу. аллилоуїа, глаѵ. є҃ѵ҃аллїе, wмарка, зачало,
м҃. в обрема оно члкъ нѣкїи приетупи ко
іс҃ѵ. й прпбномоу. п рчавѣте. х҃ валите.
д҃ рогіи. в памать. натрапе҃зѣ в лренїа
два емалома, йбина подѣ члши. й вече
подѣ. втоуже нлю вечеръ. и҃ аги возва.
в трьі, вохтан, квтріоди, вминѣи.
в ыходъ. про, велїкїи, гла, и҃. и ѡбра
ти лица твоегѡ. востихи єгѡ. й прочаа
слоужба, якоже прежде писано єсть.
напавечерницѣ по шемъ слоужбоу, вминѣи

фкѝ

Єгда́же вскончаю́тем прип҃ева́тельныя стихи́.
прип҃ева́емъ напро́чихъ . сла́ва тебѣ҃ вже на҃
слава тебѣ҃ . сла҃ , і҃ны҃ . ѻ҃ба ли́ка вскꙋпѣ҃ , бо҃.
а҃ще ли не҃ꙋ́детъ пре́жде ѡ҃ши́ена . на҃ги бо҃
ва́хъ пѡе́мъ по҃ , г҃ , в҃тр҃іо́ди . и҃ кд҃ ,
в҃тр҃ъ , вели́каго кано́на . на҃сти , самоглаве́н
дню , в҃ . и҃мн҃ченъ . сла҃ , і҃ны҃ , бо҃ . и҃про́
чее . про҃ , дню , и҃нтенїи҃м . на҃трапе́зѣже ,
на҃ма́сло нераꙁрѣша́емъ . вина́же не҃пива́ем҃
тр҃ꙋда́ ра́ди вдо҃вно́го хотя́щаго бы́ти . вни
ма́нїеже спасти́ем҃ воꙁдержа́нїю прилѣжа́.
мнѡ́жаишиже пое҃тъ нелицемѣ́рномꙋ . па́ке
чернюже пѡе́мъ вкелїа́хъ . вчетве҃ , г҃ , на҃
пое҃тѣ . к лепле́тъ ꙋ҃тренюю , въ в҃ , ча́ꙗ
но́щи . полꙋ́ношнице́же пое҃тем҃ вкелїа́хъ.
м҃ачѐнш҃ꙋ і҃ерею глаго́лемъ ѻ҃бы́чное ꙋ҃тренн.
по҃ѱалмѣ́хъже , а҃лли҃лꙋ́їа . и҃тро́ичны҃ ,
гла́сꙋ . стихологиѣ́ꙋемъ , ка҃ѳ҃и҃мꙋ дню
е҃дино́мꙋ . я҃коже пре́жде рече́но бы́ти .
и҃ глаго́лемъ бо҃хта́и , вѣда́льны а҃пⷭ҃толь
ски дв҃ , и҃мн҃ , и҃бо҃ . и҃чте́нїе бо҃гѣ́мъ
е҃фре́мѣ҃ . та́же ѱало́мъ , к҃ . сла҃вїе
начина́емъ , і҃рмо́съ вели́каго кано́на ,

прилꙋчи́вшагосм҃ вта́го , в҃че҃ , вели́каго кано́
на . пои҃же ꙋ҃бо до́лжне҃ е҃сть ꙋ҃каꙁа́ти о҃че
тверть҃це҃ вели́каго кано́на , ѻ҃ка҃ де́махъ .
я҃ко да про҃чтꙋ́тем҃ пре́жде , и҃неѡтва́тем҃
і҃же е҃сть , г҃ , ка҃ . ꙋ҃каꙁа́но бы́сть ѡ҃ни́хъ
зд҃ѣ . до́лжни е҃мꙋ҃ проче́сти . в҃понед҃ѣ
льникъ , е҃ ж҃ и҃ , навече́рни . в҃мѣ́сто .
къг҃ꙋ в҃негда́ скорбѣ́хъ прилꙋчи́вшꙋмсм҃ нарм҃
дꙋ , ка҃ , сирѣ́чь , і҃ю . на҃та҃ гн҃и ꙋ҃пова́хъ .
т҃а́кеже и҃вере́дꙋ , налитꙋ́ргіи пре́жде ще҃
нны҃ѣ҃ , и҃мѣ҃ я҃ко навече́рни . в҃мѣ́сто . къг҃ꙋ
в҃негда́ скорбѣ́хъ , ка҃ , з҃ю . в҃ѣи҃ а҃зы́цы .
а҃ вчетве҃ , наꙋ҃тре́ни , ка҃ , и҃ ж҃ . п҃емн҃ꙋ́н
мс҃ бже҃ . а҃ навече́рни , в҃і ю ка҃ . и҃сполнѧ́ет҃
ем҃ ѡ҃ста҃ ѱалты́ри . я҃ко и҃мѣ҃ ѻ҃бы́е҃н стихоло́
гіи е҃гѡ҃ . вере́дꙋ навече́рни е҃ ж҃ на҃и҃ пое҃тѣ҃ . по
стихологіи҃ , на҃ги воꙁва́ ѡ҃ставля́емъ ст҃и҃ ,
к҃ . на҃чина́юще . ѿ҃впадꙋ́тем҃ вомре́жꙋ свою҃
гр҃ѣ́шницы . и҃ пѡе́мъ самоглꙋ́ꙋ , в҃тр҃ꙋ , дню
в҃ . и҃мн҃ . и҃подо́бны҃ , г҃ , в҃тр҃іо́ди . по҃тѣ́хъ
же пое҃ , в҃тр҃ъ , кд҃ , вели́каго кано́на . т҃вре
нїе а҃ндре́ꙗ крите́скаго , пока҃ꙁъ вѣ́ди . и҃ тво
ри́мъ нако́ѭждо стихо҃ꙋ́ , по҃три поклоны҃ .

совершáетъ служéбникъ , егò днè поранѣе , трудà ради бывшаго . бывáетъ же и нитý ргіи прéже ѡвщенныхъ . внéиже приудо стóившимъ , причащáемымъ тѣхъ хвыхъ тáинъ . ⁘ натрапéзѣ же имúмъ смáлом ъ , зри и пíемъ винò , трудà ради бывшаго . востýдитовѣже тúпицѣ , повелѣвáетъ вýхотѣти вéю нлю пáче инѣхъ , áко днíе плáча сýть , анепрáзника . вúхъ убо дóлжни сýть пѣти аллилýíа .

востыúже горы тúпицѣ разжáлуетъ настоя мчнкъ , м . инапрчевы главы óбрѣтéніе иверéдý крстопоклóнную , инавеликíи кано , инаневéдальное . имúмъ два карéнія смáло и спивáемъже ипóдъ чáши винà .

ѣúже назнáменахомъ башни аневи ѡбо ихъ . прозволáнже вплетúмъ . багоýго днѣйшее прéгомъ дазволúтъ .

подобáетъ вѣдати . áко áще прилучúтъ быти благовѣщéніе вéи днь . поéтъм слýжба великаго канóна , вовто , си рѣчь впонедѣлникъ вéчер ъ . прáзникýже вéи днь поéтъм непрелóжно .

фл

и потóмъ , тропарà . творúще накóимъждо тропари , г , поклóны . ѳ умилéніи канóнъ иполнь ипокаúніи . т борéніе гдна андрéа критекаго . бѣдоможе бýди . áко егдà єдúнъ лúкъ поéтъ . т огдà другíи твóритъ поклóны благочúніи рáди . п о г , пѣ , стѣ , втрíоди . ч тéмъ житіе прпбныя марíи єгúптянины . раздѣлúвше єгò нáдвѣ чáсти . на д , пѣ , превáрúтъ трипѣвна безпокóе . т áкоже úна н , пѣ , úна д . п о ѕ . пѣ , ко , гла , ѕ , вамогláсенъ . Дше моà дше моà востáни , что спúши . конéцъ приближáется , úхощеши мóлвити . воспрáни убо , дапощадúтъ тà хе вгъ , úже вездѣ сúи , úвà úполнúми ; úúсовъ . úчтéніе ѿжнтїà преподóбныя . п овéмъ блженны великаго канóна . úто епоклóны . т áже пѣ . з а , úпрочíи двѣ пѣсни . ѳ тихологнéѵ . ч тнéйшую хрвúмъ . т а свѣ , вътроúчнахъ . и летихóвнѣ пшéмъ пообычаю самоглáсенъ , дню , б . úмúченъ . ѳ ла , íны , бо . п риповокýплáемъже , úча , á , безкаднемы . й ѿпýстъ .

Повелѣ́нное та́иньство прїи́мъ ра́зумѣ, вы́кровѣ і҃ѡа́нфовѣ, ѥ́коро пре́вта безпло́тныи. гл҃ѧ нейскве́рнѣи бра́кѹ. прекло́нен ѥ́хоженїе́мъ нб҃а, вмѣща́етѧ нейзмѣ́нно вес҃ь вт҃ѣ. ѥ́гоже и҃вндѣ вложена́хъ твои́хъ прїи́мша ра́бїи зра́къ. оу҃жаса́ющѧ зва́ти тѧ, ра́дѹйсѧ невѣ́сто неневѣ́стнаѧ, тр҃и. та́же стихологне́вемъ, ка҃, s҃i. рече́ гдь гви моему́. по҃ни ѥ́ктенїѧ. и҃ а҃бїе кондакъ, пре҃вѣ́и бц҃ѣ, гла́съ, и҃, само гла́сенъ. въ҃ зва́нной воево́дѣ побѣди́тельнаѧ. а҃ко и҃зба́вльшесѧ ѡ҃ злы́хъ, бл҃годарственаѧ вопие́вемъ ти҃ раби҃ твои҃ бц҃е. но а҃ко и҃мѹщи держа́вѹ непобѣди́мѹю, ѡ҃ вся́кихъ на́съ бѣ́дъ свободи҃. да зове́мъ ти҃, ра́дѹйсѧ невѣ́сто неневѣ́стнаѧ; к҃ ондакъ ѡ҃ ѳико́съ, s҃. подобаетъ вѣ́дати, и҃ко вн҃ѹтрь воо҃лтаря҃ чтѹ́тсѧ кондаки҃ і҃ѳикосы, і҃ѳре́ѡмъ. ѡ҃болче́нѹ ѥ́мѹ ѥ́щѹ въ҃ верхо́внюю свитѹ. по҃ ѳико́ нча́нїиже шести҃ кондако́въ і҃ѳикосѡ҃. по҃ а҃ки҃ко҃. к҃ъ въ҃ зва́нной воево́дѣ. ѥ́гда́же ѡ҃ще́нный к҃ ѳто́мъ о҃лта́ря҃ чте́тъ кондаки҃, і҃ѳикосы.

вп҃м҃. ѥ́, и҃ли пое́тъ҃ и҃ вечѐрни подо́бнѣи стихологі҃и. и҃ а҃ги возва́хъ. ѡ҃ста́вимъ сти҃, і҃. и҃ пое́мъ самогла́съ дн҃ю, в҃, и҃мн҃. та́же, стихѵ́ры пр҃тѣ́и бц҃ѣ, гла҃, s҃. подо́бенъ, и҃ сѐ возло́жьше. е҃ ѡ҃вѣ́тъ пре вѣ́чныи. ѵ҃ѹтьже и҃хъ, г҃, на҃ з҃. е҃ла҃, и҃нѣ́, в҃. ѥ́ же ѡ҃ѳѵ́ѳка та́инѣство. и҃чтенїѧ, и҃про҃, прежеще́ннаѧ.

и҃ на трапе́зѣ́же, в҃ нн҃ѡ пое́мъ тр҃ѹда ради вдѣ́нїю. і҃ѳре́и҃же держа́н нлю. и҃дѣтъ вогробни́цѹ, и҃ пое́тъ кано́нъ мр҃твы́мъ, гла́сѹ рѧдо́вномѹ вос҃хта́н, а҃ ще хо́щетъ настоя́и, пое́тъ та́мо и҃трипѣ́снецъ. а҃ще ли нѣ, то́ пое́мъ наст҃ѹ́трени по́чинѹ свое́мѹ нарѧ́дѹ. ѵ҃ вѣ́чѐрѣ, ѥ҃ ю пе́тѣ. ѹ҃ трени клеплетъ въ҃ д҃ ча но́щи, моле́бныѧ ради слѹ́жбы а҃ка́дн҃ста. и҃ вобра́шемѧ намъ въ҃ цр҃кви. бл҃гословля́етъ і҃ѳре́и҃. и҃наче на́емъ ѹ҃ трени. і҃ѳре́и҃же кади́тъ цр҃кви вс҃ю. па҃ вечерницаже сего́ дне, и҃ полѹ́ночница, пое́тѧ вкелі҃ѧхъ, а҃кожде и҃наго́дѣ́нїи велі́каго кано́на бываетъ. по҃ѳѣ́ѧ ѱ҃лмѣ́хъже бываетъ, бг҃ъ гь҃, нагла҃, и҃. тропа́рь гла҃, и҃.

тогда̀ є҃клиі̀а҃рхъ поставля́етъ пре҃чр҃ыми
две́рьми . лампа́ду насв҃ѣщницѣ скади́лни
цею , съблгогове́нными каже́ньми . вначалѣ
же пе́рваго пѣ́нїа , пе́рваго кондака̀ . пара
є҃клиі̀а҃рхъ скади́лницею кади́тъ ст҃ы́мъ и҃кѡ
ны , и҃вю̀ бра́тїю по́чи҃ну . сїе́же твори́тъ
наво҃ѣ́хъ четы́рехъ нача́лѣхъ . попе́рвыхъ
же , ѕ҃ , кондако́вѣхъ і҃никосѣ́хъ . тѣ́тѣмъ
сло́во ѻ҃вогдѣ́далнїмъ , є҃гѡ́же разде́ля́емъ
на́трое . та́же , стихологне́уемъ непороч҃ны .
і҃а҃вїе ко҃ , а҃ . въ҃зба́нной воево́дѣ . и҃про
чаѫ , и҃ѫкоже пре́жде и҃а҃вле́но̀ . и҃чтє́нїе , и҃
ѱ҃ло́мъ , н҃ . кано́на два . пре́жде сто́му ,
є҃мꙋ́же є҃сть хра́мъ , ирмосо́мъ , на ѕ҃ . и҃пре
ст҃ѣ́и бц҃ѣ а҃ка҃дн҃ѣтꙋ , гла҃ , д҃ , творе́нїе і҃ѡси
фово , на и҃ . а҃ще́лан є҃сть хра́мъ бц҃ѣ . по́ем
сто́му рдово́му , і҃же вмин҃ѣи , повелѣ́дѝ .
катава́сїѧ . ѿ҃ ве́рзꙋ ѹ҃стѣ́та мо́ѧ . по҃ г҃ , пѣ҃ ,
ко҃ , а҃ и҃ . въ҃зба́нной воево́дѣ . і҃никосо́въ ,
ѕ҃ . и҃ѫкоже пре́жде и҃а҃вле́но̀ . по́ем , пѣ҃ , вми
н҃ѣи , и҃чтє́нїе . по ѕ҃ , пѣ҃ , ко҃ , а҃ . въ҃зба́
нной воево́дѣ . и҃ко҃ , і҃никоѵ҃ , ѕ҃ , ѹ҃ставшꙋ .
и҃ повелѣ́дѝ , і҃коѵ҃ , а҃ . а҃гг҃лъ пре́стателю .

м҃ца

и҃поне́мъ , ко҃ , а҃ , въ҃зба́нной воево́дѣ .
и҃пое́мъ про́логъ . и҃чтє́нїе . а҃ще є҃сть ра́но .
та́же пое́мъ , ѹ҃ста́вшꙋ пѣ́сни . н҃е҃тихо
логне́уемъже , з҃ѧ пѣ́сни . ѿ҃ седмы́ѧже
пѣ́сни , прихо́дитъ трипѣ́снецъ . и҃пое́мъ
вмин҃ѣи , ирмо҃ на д҃ . и҃вц҃ѣ на ѕ҃ .
и҃пое́мъ въ҃бгоро́дичномъ кано́нѣ , а҃ лі́ки ,
тро҃ , а҃ . и҃нїи́ лі́ки , дрꙋ́гіи , тро҃ .
та́же , а҃ , лі́къ пое́тъ въ҃є҃ди́нѣ сти , два
тропаре́ѧ . та́коже и҃нїи́ лі́къ пое́тъ ,
во҃є҃дн҃сти , два тропаре́ѧ , є҃ще и҃ны́ѧ мъ
трипѣ́снѣ пое́тъ , а҃ лі́къ во҃є҃ди́нъ сти ,
два тропаре́ѧ . и҃ в҃ , лі́къ та́коже пое́тъ во
є҃ди́нъ сти́хъ , два тропаре́ѧ . та́же пое́мъ
и҃дрꙋгꙋ́ю трипѣ́снꙋ , по҃є҃ди́номꙋ тропарю̀ .
а҃ко́ бы́ти и҃мъ ве҃ме́мъ , вмин҃ѣи , и҃вц҃ѣ ,
и҃трипѣ́сно на дї . та́коже твори́ и҃на́ и҃ , пѣ҃ ,
и҃на́ д҃ . по , ф҃ , пѣ҃ , є҃вѣ҃ бц҃ѣ . нахва , стры
бц҃ѣ , гла҃ , д҃ . по , мко̀ до́кѧ . е҃окрове́ное
та́инь҃ство . на д҃ . ела҃ , і҃нн҃ѣ , д҃ . и҃ зы́ка
є҃гѡ́же нев҃ѣ́дѧше . е҃ лаѳеслове́сїе вели́кое . ѳ҃ѡ҃ѵ҃ .
и҃ча҃ , а҃ . налитꙋ́ргіи , бл҃же́нна ѻ҃кано́на бц҃ѣ
вн҃ѣ , г҃ ѧ , и҃ѕ҃ ѧ . про҃ , г҃ . пѣ́снь бц҃ѣ .

величитъ дша моя гa . стн҃ . ꙗко призрѣ
навмирéніе . а҃плъ , коѣврéѡ , за҃ , ткв҃.
брáтіе невѣкотворéнаѧ . поéмъ вц҃ъ ,
а҃плъ . брáтіе имáше оу҃бо пéрвая стéнь .
зачáло , тк҃ . аллилýїа҃ . слы́ши дщѝ .
стн҃ . лицý твоемý . є҃ѵáлїе , ѡ҃марка ,
зачáло , лє҃ . вóвремя óно и҃зы́де і҃с҃ и҃
оу҃ченицы̀ є҃гѡ̀ . поéмъ , вц҃ъ , є҃ѵáлїе .
воста́вши маріáмъ . зачáло , д҃ . кенанн.
чáшу . натрапéзѣ а҃дúмъ . два варéніа
є҃мáслома , и҃пїéмъ вúно , благодарúще вс҃е
стýю вц҃ý ѧ҃цý нáшу , ѡ҃бы́вшемъ ѡ҃нем҃ѣ
чюдесѝ . нлм҃ , є҃ма поста̀ . вкúюже творúмъ
воспѣ́дованїе . ꙗкоже и҃впрѡ́чихъ нлм҃ѣхъ .
поéтъжемѧ и҃вминѣ́и сто́мý їѥ нарѧдý .
и҃ни́же поютъ слýжбу прпвнѣ́й мр҃їи є҃гúптѧныни . та́коже дневны́хъ слýжбы рядо́вныхъ поютемъ напа́вечернúхъ . и҃лѝ колѝ
є҃клисїа́рхъ вохóщетъ . а҃ще хóщетъ на
стомѝ бýдетъ ѥ҃ще . а҃щели ни . то̀ поéтемъ слýжба стáго дневнáго . є҃гдáже поéмъ
слýжбу прпвному і҃ѡа́нну . глаго́лемъ ,
тропáрь , гла҃ , и҃ . спаси́ людѝ твоѧ̀ и҃ благословѝ достоя́нїе твоé . побѣ́ды
благовѣ́рнымъ хрт҃іа́номъ на сопроти́вныѧ
дарúвъ , и҃ сохранѝ кр҃ст҃вомъ твои́мъ жи́тельство твоé . кондáкъ , гла҃ , и҃ . и҃ногдá
и҃ зéло . и҃ ѡ҃ктѡи́хъ . ѡ҃ ѡ҃ктѡи́хъ . ѡ҃ ѡ҃ктѡи́хъ .
и҃ ны́нѣ . бцы̀ . ѡ

вто́ижде пато́къ навече́рнии . по҃бы́чнои̯
стнхологїи . г҃и воззва́ нагла , и҃ . о҃ста́ви̯
стн , і҃ . и҃ поемъ стр҃ь , самогла́ сы , гла , и҃ .
дше полезны́ю . мла́дую , в҃ . и҃мчнчнкъ .
и҃ сто́му ла́зарю , і҃ . самогла́сныхъ , гла , s҃ .
на́ з҃ . вла , и҃ . пре́ставъ гро́бу . і҃ны , и҃ .
дше полезны́ю . вели́кую . в҃ыхо҃ , и҃чтеніе .
зри и҃проче пре́же вще́нныя . подобле́тъ вседа
ти и҃ко о҃дне́ сего́ , и҃мчнчна гле́мъ , ни
бгороди́чна , нии́но что́ воо҃ . да́же и҃ доны́ли
фомины́ . па́вечерню по҃бы́чаю поемъ вприи
тво́рѣ . по҃емъже и҃канонъ , стр҃іоди , гла ,
а҃ . творе́ніе а҃ндре́ево . і҃рмо҃ . пѣснь по҃бѣ
дную . в҃ы́боту̀ стаго и҃праведнаго ла́зара .
и҃ аполу̀ношницѣ , повѣ́рую , и҃потрто́мъ ,
гле́м бмѣсто же҃ни . тро҃п , о҃бщее вовкре
ше́ніе , по҃повѣ́мже трто , ко҃ . і҃же кѣ радо
сть . г҃и помилу́и , сы . и҃неглем , мо҃ . пома
ни ги и҃же вна́дежи . но҃ а҃вїе і҃ереи . ла́бате
бѣ бже оу҃пова́ніе на́ше . и҃ш҃п . на҃у҃трени ,
на҃бгъ гь . тропа́рь . гла , а҃ . о҃бщее во
скрніе , пре́же своѣ҃ стрти оу҃бѣ́рмъ . и҃зме́
ртвыхъ воздвигла ѥи̯ ла́зара хе бже .

тѣ́мже и҃мы и҃ко о҃троцы побѣ́дныя о҃бра
зы нося́ще , тебѣ́ побѣдителю сме́рти во
пїе́мъ . о҃санна вы́шнии , бгословенъ гра́ды и҃
во҃и́ма гне , г҃ . т а҃же о҃бы́чныя стнхоло́
гїи . и҃мѣ , стр҃іоди . ч тенїа чтемъ о҃то
лкова́нїа . и҃ же ѡ҃ і҃оа́нна , є҃ва́лїе того́ дне́ .
т а҃же . воскрніе хв҃е . ѱ҃ломъ , и҃ . є҃ва́лїе
нечте́мъ , то́чїю въхра́мѣ ста́го ла́зара .
т а҃же кано́на два , гла , и҃ . творе́ніе ки́ръ
ѳео́фана . і҃рмо҃ , два , а҃ го кано́на .
т ропаре́и , во҃бою кано́нѣхъ , в҃і . к ата
васїа , в҃ го кано́на , і҃рмо҃ . по г , пѣсни
сѣ , пра́знику , в҃ . и҃чтеніе бело́вѣ ста́го
а҃ндре́а кри́тьскаго . и҃ли жи́тіе ста́го
ла́зара . ѥже напи́са ѯанфопу́лъ , ки́ръ
ники́форъ . на́ s҃ , пѣсни , начина́емъ
четвероп҃ѣ́снецъ . ѥже е҃сть ка́ждо пѣ́снь ,
двоеи҃рмо́сна . сотворе́на о҃бѣ́тма тво́рце
ма , ки́ръ козмо́ю . и҃ ки́ръ і҃оси́фомъ .
і҃рмо҃ , в҃ , а҃ го тріпѣ́сньца . т ропаре́и
в҃і , поемъ . по҃ слѣ́диже гле́мъ вку́пѣ ,
і҃рмо́съ , в҃ го тріпѣ́сньца . по s҃ , пѣсни ,
конда́къ , гла́съ , в҃ . по҃ . вы́шнихъ .

Иже вечéхъ рáдость хе нéтина . свéтъ
йживо́тъ , имúрв возвáнїе свúщимъ
назéмли йвúемъ . своéю блгостїю ,
бывъ óбразъ воскрнїм . йвчéмъ подам
бжтвеное óставлéнїе . Ійкос , прóлогъ .
на д , пѣвни , нетихословú . чтнéнїю .
но ірмо напре . стъ гь бгъ нашъ , на гла , а .
свѣт . нахва óставúмъ , стн , s . й поемъ
стры , самогланы лáзарю , д . гла , а . йдва ,
гла , д . поúхъ глем . стн . воскрни гн бже
мои . стн . йсповѣмсм тебѣ . й поемъ дв
гúхъ два , гла , н . вла , б . в елико йпреела
вно . îны . п реблгословена êси бце . влаговло
вїе велúкое . йѿп . й чавъ , а . налитургїи
наблжéннахъ , пѣвень , s м . óбою четве
роптéнецъ . йли óбою канóновъ , пѣвень ,
s м на й . п овхóдѣ , тропáрь , вла ,
îннѣ , кондáкъ . вмѣсто трисвтаго .
Є лúцы воúха кртúтелм . п ро , г . гь про
свѣщенїе моé . стн . г ь защúнтитель .
á плъ коéврем , зачáло , тнг . в рáтїе
цртво непоколебúмо . аллилуїм . гла , е .
гь воцрúлм . в стн . йко оутвердú . Єуллїе ,

м ца

ѿ̄ іоанна , зачáло , л̄ф̄ . вобрема óно .
бѣ нѣкто болúй лáзарь . причáстенъ .
йзоúдетъ младéнецъ . натрапéзѣ оучре
жáемъ . варенїе смáеломъ . йщще йхавь
áрь имамы , дáстъем брáтїмъ потри ,
óнгїи . йвино пїемъ . вовсотý вечеръ
стáго йпрáведнаго лáзарм . сотворúмъ
бдѣнїе . намáлой вечéрни , нáги возвáх .
поéмъ , стры , гла , д̄ . по . звáньи свѣ
ше на д̄ . вла , îны , б̄ . входящý тн гн .
нáсти , поéмъ , стры , гла , б̄ . стн , глем .
йзоúдетъ младéнецъ . стн . гн гь нáш .
вла , îннѣ , s . Єдúнъ нетúненъ .
тро , гла , а . óбщее воскрнїе . навели
кой вечéрни óбычнам стихологїм . гн бо
звáхъ . на гла , s . поéмъ стры , на і . ва
могланы , гла , s . днéвь блгодáть
стáго дха , по к̄ . вла , îннѣ , а ю . днéвь
блгодáть стáго дха . тáже , выхо . свѣте
тúхїи . про . чтенїм , г̄ . налитúи , стры ,
г̄ , гла , а . йдѣ , гла , б̄ . вла , îны ,
г̄ . прéже шестú днéй . îобычныя , мо .
настихóвнѣ стихѣры , трú гла , н̄ .

стихи глемъ изъ оутрени млнцъ . стїи . гі гь нашъ . сла, іінъ, s . днев благо дать . наблагословеніе хлѣбомъ . тро парь, гла, а . общее воскрніе, б сла, і, гла, д . спогребшесѧ тебѣ крщеніемъ хе бже нашъ . безсмртныѧ жизни вподо бихомсѧ воскрніемъ твоимъ . ивсепѣва ише зовемъ, благословенъ грдыи воимѧ гне, ичтем втолкованіи іоанновѣ, опрѣ зницѣ . на оутрени набг гь . тропарь оба, якоже инавечерни . инаконецъ оутре ни . стихословимъ обычныѧ двѣ ка . вмѣсто, непорочныхъ, поемъ полїелеw . чтемъ словеса пра, кирѣ андреѧ . таже, степенна, а, антї, д го глса . про, гла, д . и зъоутрѣ младенецъ . стїи, гі гь нашъ . вслко дыханіе . єуліе, wма, зач, пг . вобремѧ оно, егда при ближнемъ іе вѣрли . ѱло, н . воскрніе хво, неглем . єгдаже цѣлуютъ братіѧ стое єуліе . инеобычаю приходѧще, по клонѧтсѧ игумену . иwрцѣ его вземлѧ ваіѧ согвѣщѧми, по и, ѱалмъ поемъ,

ветрв, глсъ, s . дне благодать стаго дха . поемъ . спасн бже людн своѧ . гі помилуи, бі . таже канонъ, гла, д . ірмо по в . тропари, на бі . творе. кирѣ комы . катавасіѧ, паки, тоиже ірмо . оба лика вкупѣ . по г, пѣни, ипакои, пра, гла, и, ичтеніе . по s, пѣ, ко, гла, s, самоглнъ . напрѣтолѣ наневеси, нажре бѧти наземи новим хе бже . wаггла хва леніе, иждѣтеи воспѣваніе пріимаше, зо вущи ти . благословенъ еси пришедыи ада ма воздвигнути, іако . на д, пѣ, ра здавае еклиіархъ свѣщи братіи . свѣтиле неглем . но точію . ветъ гь бгъ нашъ, г . нагла, д, и ахвалитѣхъ, ветры, гла, д . самоглны, на s . сла, іны, s . п реже ше ети дней пасхи . слословіе великое . тро . общее воскрніе . сла, і, спогребшесѧ тебѣ . иектенїи . iwпу . и твори литію нѣ мона стырѧ . вечерни пое ветры, самоглны дню . взбращьшижесѧ намъ . бываетъ екте нїа іоглашеніе, спервы часом . и wпуст .

налитургіи, антї, а . ѱло, рді . ети, а .

Воззвах, яко оуслы́ша гь гла моле́нїа мо
его́. яко приклони́ оу́хо свое́ мнѣ, и во дни
моа́ призовý. припѣ́лъ. м҃лтвами бцы
епее епаи́ на. т҃аже. дрýгїй ли́къ. т҃оже.
Воззвах яко оуслы́ша гь. м҃лтвами бцы.
ети҃, б҃. Обыдо́ша ма́ болѣ́зни смéртныя,
и бѣ́ды а́довы обрѣто́ша ма́. скорбь
и болѣ́знь обрѣто́хъ, и҃мя гне призва.
м҃лтвами бцы. ети҃, г҃. М҃лтвъ гь и пра́ве
денъ. и҃гъ на́шъ мúлуетъ. храня́и мла
де́цы гь. м҃лтвами бцы. та́же. Ѳла, і҃ны.
повы́шьшимъ гла́сомъ. м҃лтвами бцы.
а҃нти, б҃. гла. б҃. ѱ҃лóм, рѳ҃і. ети҃, а҃. Вѣ́ро
вахъ тѣ́мже и҃во зглах҃. А҃зъ же смирихсѧ
зѣ́ло. припѣ́лъ. епаи́ ны́ сне бжїи вѣ́к
дыи нажребà поющихъ ти҃, а҃ллилýїа. г҃.
Дрýгїй ли́къ тоже. Вѣ́ровахъ тѣ́мже
и҃во зглахъ. епаи́ ны́ сне бжїи. ети́хъ,
в҃. А҃зъ же смирихсѧ зѣ́ло. А҃зъ же
рѣ́хъ возмýжаю тѣ́мъ. епаи́ ны́ сне
бжїи. ети́хъ, тре́тїй. Что воздáмъ
тви ѡвѣ́хъ, вже воздаетъ мнѣ,
паи́ ны́ сне бжїи. ети́хъ, четвéртый.

Ча́шу спсе́нїа прїи́мý, и҃мя гне призовý.
паи́ ны́ сне бжїи. Ѳла́ва, і҃ны. Є҃диноро́
дный, на гла, з҃. Ѻба́дника ви́ждь. а҃нти,
г҃. ѱ҃ломъ, рз҃і. гла, а҃. Испове́дайтесѧ
гви, яко благъ. т҃аже, тро҃. Ѻбщее воскрнїе.
дрýгїй ли, то҃. Испове́дайтесѧ гви, яко
благъ, тро҃. Ѻбщее воскрнїе. ети҃. Дарéче
оу́бо до и҃левъ, яко благъ. тро҃. Ѻбщее
воскрнїе. ети҃. Дарéкý оу́бо вен бо́жїемѹ
га, яко благъ. тро҃. Ѻбщее воскрнїе. Ѻба ли
ка ви́ждь. и҃бывае вы́хо. глет дїа́ко. Пре
мрость прóсти. и҃мы. М҃лтвѣ гра́ды бои́
ма гне, бгъ гь и҃мéемъ на. та. т҃ро.
Ѻбщее воскрнїе. ѳла, тро҃. гла, д҃. Погре
бшесѧ тебѣ́. і҃ны, ко. Напрто́лъ на́бен.
и҃тр҃то́е. про, д҃. М҃лтвѣ́ грáды воима
гне, благи́хо вы и҃здомý гнà. бгъ гь і҃а
вúжна. ети҃. Испове́дайтесѧ гви. А҃плъ,
къ ф҃ліппи́йцемъ, за҃, емз҃. Ра́тїе ра́дуйтесѧ
о҃гдѣ́ всегда́. А҃ллилýїа, а҃. Воспóйте гви
пѣ́снь нóвý. е҃. Видѣ́ша вси́ концы́ земли́. Є҃ѵаггеліе
ѿ і҃оанна, за҃, ма. Пре шéсти́ дни́ па́схи.
проже, бжтвенаѧ слýжба златоýста.

пр҃и . в҃лговловѣнъ гра҃дыи воиѡма гне .
натрапе́зѣ оу҃тв҃шенїе бра́тїи а҃дѡмъ ры́
бы , и҃ пїе́мъ вино҃ бл҃годаре́ще бга . в҃тоу҃же
нлн҃ вечеръ . и҃ а҃гг҃и возвахъ о҃ставимъ сти ,
s҃ . и҃ пое́м҃ стры , самоглы҃ны , г҃ , гла , и҃ , по
б҃ . в҃ слава , а҃ ю . ра́дуи́ем҃ и҃ввелиѥ́м҃ . і҃ны ,
и҃же хр҃ввимомъ неви́м҃ . вы́хо . про . ве
нн҃ѣ бл҃говловите́ га . в҃ти . стомѡщеи въхра
мѣ гн҃и . т҃аже , в҃ подо́би гн҃и . поклѡны , г҃ .
и҃ а҃ст҃и , стры , самоглы҃ны , гла , б҃ . ѡ҃ вѣ҃твїи
и҃ваїм҃ . в҃ти , нагла , г҃ . в҃ сепои́те гви пѣ҃вень
но́ву . страшно е҃ст҃ь е҃же вла́сти . в҃ти , на
гла , з҃ . в҃ и҃дѣ҃ша вси концы҃ земли҃ . в҃ ои
мице лѹка́вам҃ . в҃ ла , а ю . ѡ҃ вѣ҃твїи и҃ваїм҃ .
і҃ны , в҃ страшно е҃ст҃ь е҃же вла́сти . тр҃о . б҃це
дво . и҃ прочее в҃ поклѡны . напа́вечерницѣ
пое́мъ тр҃ипѣ́нецъ велїкаго пѣ҃ланика ,
зри твореніе а҃ндре́ево потре́бно е҃ст҃ь вѣ҃дати.
а҃ко вс҃ю ст҃ву велїкѹю на҃ю , е҃диною вове
ршаемъ ѱалты́рь . в҃ тихологнѹ́ютъжеем҃
ницѣ . в҃ на҃ю , наки҃дѣ́нїи , г҃ , ка . и҃ввели
кїи пѣ҃ланикъ наоу҃трени , г҃ . и҃ натре́ти
емъ часѣ҃ , е҃дина . и҃ нашестомъ ,

а҃ надева́то҃ же часѣ҃ , нестихологіе́ѹемъ .
т҃ акоже быва́етъ . и҃ вотѡ҃ , и҃вере . навече́
рнахъже ви́хъ , трехъ дне́й . к҃ о҃гнь внегда҃
скорбѣ́хъ глемъ , ввели́кѹю сѹбо́ту по
ютем҃ непороч҃ны . вос҃тыи велїкїи пѣ҃лни .
наоу҃трени . по҃ѡбы́чныхъ е҃ѯа҃ѱалмѣ́хъ .
а҃ллилѹ́їа . и҃ гле́мъ тро҃ , гла , и҃ , г҃ , в҃пѣ́
нїемъ легкогла́сно . в҃ женихъ граде҃ в҃по
лѹ́нощи . нестихосло́вим҃ , г҃ , ка . т҃ворѧще
ѡ҃бы́чнем҃ поклѡны . в҃ѕ҃ , дню в҃тр҃їоди .
гла , і҃ны , то҃ . и҃ чте́нїм҃ г҃ , в҃толкова́нїи ,
е҃же ѡ҃ма҃ , вдр҃ѹи кнз҃ѣ . сло́во о҃дни . и҃ вѣ҃їм҃
оу҃со дни , толкова́нїм҃ то́чїю чтвем҃ е҃ѵаль
ѥкам҃ златоу҃стова . о҃бы́чныѧже чте́нїм҃
о҃ставлѧе́м҃ . т҃а , ѱло́м҃ , н҃ . и҃ трип҃ѣ́ни .
твореніе кир҃ъ ко́мы҃ . і҃рмо҃ , по б҃ . трориже ,
на бі҃ . и҃ повел҃ѣ́ди і҃рмо҃ , о҃ба лика ку́пно .
по҃ а҃ , п҃ѣ҃ , ко҃ , гла , и҃ . по҃ . а҃ко начаки .
ѳ҃аковъ рыдаше і҃ѡви҃ дова лише́нїм҃ . добли҃и
же в҃ѣ҃дѧше наколе́ники҃ѣ҃ , ѳ҃ако цр҃ь что҃м҃ . е҃ги́
птянынѣ тогда҃ власте́мъ неработа
въ . непреславлѧшеем҃ ѡ҃ѡ҃вѣ҃дщего чл҃че
ѥкам҃ е҃рца҃ , и҃подаю҃щаго в҃ѣнца҃ нетл҃ѣ́нныѧ ,

по ѳ̄ пѣвни ѥ҃вѣ҃ ѕамогла҃ч҃. чертогъ
твои видѣ҃, г҃. поѣжеѧ повреди цркве.
пе́рвѣе конона́рхомъ е́диною. та́же, вла,
какрила́. ѳны, надвѹгои. и҃тако гла́емъ во
вею вѣдмицѹ. нахвалитъ, втры, ѕамогла
вны хню, на д҃. е҃ди, гла, а҃. идвѣ, гла, е҃.
вла, ѕ҃, гла, е҃. гн҃и нд҃вцѹ тн҃ коестада́нїю.
насти, втры. е҃дина, гла, е҃, в҃. и҃двѹгла҃
гла, и҃. втрижде гла́ем. и҃сполнихоѧ. вла,
ѳны, гла, и҃. в҃торѹю ѣвѹ. вѣ́датиже
подоба́етъ, и҃ко заѣже бы́ти мнѡжа
и҃шимъ втрамъ. поютеѧ по́лъ и҃хъ нахва
ли́тѣ́х҃. и҃по и҃хъ глети. и҃прочаѧ слѹжба
подобы́чаю. и҃поклѡны. перѣ́ѣиже ча́ѳтихѡ
логїи неи́мать. точїю о҃бы́чныѧ, г҃.
ѱалмы, и҃прочаѧ ѥпоклѡны. натре́тїеже
часѣ, и҃на ѕ҃ м҃, ѳтихологїе́вем ѱалты́рь.
и҃ѥ́же прежде речено бы́еть. и҃прочаѧ та́
кожде. потомѹже о҃бразѹ бываетъ
слѹжба вса. и҃вторникъ. и҃вреда.
причастѣ́иже тре́тїемъ дни е҃ѹдаре́тъ пара
е҃клисїа́рхъ вѣ́ило, и҃ѥ́же е҃сть о҃бы́чаи.
вобра́вшеѧ вцркы, пое г҃. ча, во ѱалты́ре.

м҃ ца

творя́ще ѡ҃бы́чныѧ покло́ны. повнегда́
рещи, про. г҃и и҃же превты́и. и҃бѣ ты
е҃ни лоза́. и҃поклѡны г҃. ѡ҃бѣ́ѣ оукрашенѹ
а҃нало́ю епа́волокою. и҃покладаетеѧ нае́мъ
е҃тое́ те́тро е҃ѵаллїе. и҃лампа́дѣ бо́же́нѣ.
и҃покади́ о҃крѣтъ ѡ҃ре́и. и҃тако чте́тъ вще́
нни те́тро е҃ѵаллїе о҃болче́ в҃фело́нь. чтомѹ
емѹ етоимъ вн҃ ѿкровены́мн главами,
повлѹшающе е҃го вонимани́емъ. повконча
нїиже чтенїа те́тра е҃ѵаллїа. г҃ъ бг҃ъ благе́е.
и҃прочаѧ слѹжба. глетеѧ. и҃ко, дню.
и҃ѥ́ковъ рыда́ше. ѡ҃бы́чныѧ покло́ны, е҃і.
вице творимъ и҃на ѕ҃ мъ час҃ѣ. попарємїи
чте́нїе е҃тетро е҃ѵаллїи. и҃бываетъ ѿпѹетъ
тре́тїемѹ часѹ. и҃ ѕ҃ мѹ. надевѧтыхъ же
часѣ́хъ, ви́хъ трѣ́хъ дне́й, ѱалтыри не
глемъ. но потрїе́хъ ѱалмѣ́хъ .д҃. го часа.
про. и҃же вдевѧтыи часъ. нѣго. и҃чтетъ.
ѡ҃ре́и, е҃тое́ те́тро е҃ѵаллїе. та, непредажь на.
и҃бл҃же́нны подобы́чаю ѥпокло́ны. по то́ вече́
рнѧ. вѣ́дати подоба́етъ и҃ко́же е҃же ѿма,
чтетъ вее, тако, и҃ѿма, и҃ѿлѹки. а҃и҃же
ѿ҃оанна, чтетъ доначала, ѳтртны е҃ѵаллїи.

подобаетъ вѣдати , а̃ко а̃шевтый е̃тый̀н вовсѫ̀ръ повелѣ̀ъ спѣ̃ным̃ е̃тр̃ти , дни . в̃по е̃тѣ а̃вмолитвѣ , а̃вгоумлен̃ıи̃ срца во творѧ̀ти вѣ̀рным̃ъ . в̃полу̀нощиже вели кıи̃ вѹ̀боты ѡ̃ставлѧ̀ти по̀етъ . вжтве нымъ є̃ѵ̃алı̃стомъ матѳ́ю а̃лу̀щѣ . ѡ̃вѹ ѹ̃бо по̀здѣ вѹбо́ту глаго́лемъ . ѡ̃вомѹже ѹ̃тр̃ом̃ъ глубо́кимъ , ме́дленое но̀щи на̃ напиѹ̀щи̃м̃ . па̃вечерниже пое̃м̃ по̃обычаю . наке́ниже поем̃ и̃трипѣ́нь . творе́нıе кир̃ъ а̃ндре́а . е̃ицеже твори̃м̃ и̃вели́кıи̃ вто̃ и̃вре́дѹ , и̃вче̃ . вторы́й и̃вели́кıи̃ вто̃ . Наоу̀трени слу̀жба , та́коже а̃́коже и̃пре́же ка́зан̃ı̃бы́сть , в̃понед̃е́лникъ вели́кıи̃ . в̃тихослови́нмъ , г̃ , ка̃ . чте́нıе в̃толико ва́нıи̃ матѳ́ѳовѣ . слово́ о̃дни . и̃почте́ нıи̃ , ѱало̀ , н̃ . на̃ѣ́ıе дїа́коньства ма́лаѧ ге̃рео́м̃ . та́же , конда́къ , гла , в̃ . подо́бе , в̃ышнихъ . ѵ̃а́съ дшѐ конца̀ помы̀ слившı̃ , и̃повѣ́ченıѐм̃ смоко́вница ѹ̃бо́ѧ вшıѐѧ . да́нныи̃ тн̃ тала́нтъ , трудолю́ бно дѣ́лаи̃ ѡ̃каа́ннаѧ , бодрѣ́тву́ющи и̃зы́ву́щи . данепре́ву́де бн̃ъ чертога́хъ ,

а̃вѣ , а̃́ко доныи̃нѣ̀ прослави́шıсѧ е̃н̃ъ ч̃лчь . чтетъ́жеѧ в̃тр̀и̃ дни . в̃пи́лаи̃ , вовто̃ , вере дѹ . конче́ваетсѧ , в̃ вре́дѹ на̃ ѳ̃мъ ча́сѣ . в̃ыва́етъ вла́ѵ̃ѣ , г̃ , чте́нıѐм̃ . а̃впро́чи по два . вкѹ́пѣ вечѣ́хъ чте́нıи̃ , ѳ̃ . вто́иже е̃тый̀ вели́кıи̃ пи́лаи̃ . навече́рни вти̃холо́ гıѐм̃ . кѫ̃ѵ̃ , вне́гда̀ вскорѣ̀ . на̃ги возва , ѡ̃ста́ви вти̃ , і̃ . и̃поемъ̀ самогла́выѧ втры , вели́каго поѹ́ника , а̃́же рекохо́ наоу́тре ни . сла , н̃ . в̃ торы́ю е̃ѵ̃ѵ̃ . і̃нѣ̀ . е̃ . гн гра́дѹ цѵ̃ ѳ̃ти къ̃ѳ̃тр̃ти . в̃ыхо̀ вѣ̀ѵ̃а̃ıѐм̃ъ . евѣ́те тı̃хıи̃ . п̃ро . чте́нıѐм̃ дню . и̃ да̀ѣ̀ и̃спра́ви̃ мо́лтва моѧ̀ . т̃а̃ , е̃ѵ̃а̃ıе , ѿма , за̃ , чи . в̃окрема̀ о̃но вѣ́дацѵ̃ і̃ѳови̃ наго р̃ѣ̀ е̃лео́ньствѣ̀ . и̃ прочее , пре́же ѹ̃ще́нныѧ . а̃́ще ли нѣ́сть литѹ́ргıи̃ . п̃оемъ̀ наги во зва́хъ . полови́нѹ ѿ̃стр̃ъ , на̃ ѳ̃ . а̃ наги̃ , полови́нѹ . глаще́ стıхѝ о̃бы́чныѧ . в̃ıце ѹ̃бо творимъ , и̃вовто̃ , и̃вре́дѹ . натрапе́зѣже а̃ дим̃ъ вѹхожде́нıе . и̃мниже ѹ̃дѳблѧ́хомеѧ , и̃вперво́и̃ ли вто́раго его̀ по вто̀ . та́ко да́бѹдетъ и̃вси̃хъ днѐ . рекше вве́ли́кıи̃ пи́ланикъ , и̃вовто̃ , и̃вре́дѹ .

речѐ гъ̀ свои́мъ оу҃чнко́мъ . о҆́дниже то́мъ
и҆чаѣ̀тъ . а҃лу́жба пре́же вше́нныхъ . и҆апа́ве
черни поемъ , трипѣ́снецъ вели́кїм вре́ды .
вопю̀ю вели́кую вре́ду и҆ лоу҃трени , и҆́коже
а҃вленѡ̀ вве́ли́кїи понлнникъ , и҆́вовто҃ г҃ ,
ка҆ѳ̀исмы . и҆ѣ̀тъ , и҆чте́нїе . по н҃мъ
ѱа҃лмъ . трипѣ́снецъ . по г҃ , пѣ҃ , ко҃ .
гла҃ , д҃ . по҃ , возне́вы́нем . Па́че глу́дни
ца бл҃же , бе҃зако́нновахъ ще́дре . вле́зъ
точе́нїм никако́же т҃и принесо́хъ . но̀ молча́
нїемъ молю́ем припа́даю т҃и . и҆любо́вїю
о҆бло́бы за́ю прчтѣи но́зѣ твоѝ . и҆́ко да
прощє́нїе мн҃ , и҆́ко влка подаи прегрѣшєни
емъ , зобу́щю . впре҃ ѿнекве́рныхъ дѣлъ
мои́хъ и҆збавѝ мѧ ; т҃а́же , и҆́ко҃ . по ѳ҃ ,
пѣ́сни . свѣ҃ . чертого́ твое́го̀ , г҃ . и҆ахва
ли́тѣхъ стихи́ры , самогла́сны дню҃ , гла҃ , а҃ ,
на д҃ . сла҃ , б҃ . грѣ́шнаѧ тече́ . і҃нѣ҃ , s҃ .
Бнегь хс҃ прихо́дитъ . и҆ летѝ , самогла́сны ,
г҃ , гла́съ , s҃ . сла҃ , і҃ны҃ , и҃ . гн҃ а҃же
вомнѡ́зѣхъ грѣ́хѣхъ . т҃а́же , ча҃ , а҃ .
бе҃ѱа҃лтыр҃ѧ . и҆ поклѡ́ны . пообы́чаю ,
и҆прочаѧ . и҆ ѿпу́стъ .

и҆́ко҃ . и҆ пото́мъ чте́нїе . сло́во вы҆боро́ни
цѣ҃ , а҃ще и҆́мать пр҃мо дню҃ . и҆ почте́нїи
поемъ двое пѣ҃снецъ . творе́нїе ки́р҃ъ ко́мы҃ ,
гла҃ , б҃ . і҃рмо҃ , по б҃ . тропи́ на́ бы҃ . пова҃
дн҃же о҆бдали́ка вы́кѹпѣ҃ , і҃рмо҃ . неглемъже .
га҃ пои́те дѣ҃ла . и҆молвимъже д҃ѧ пѣ҃
сни . чтнѣ́йшую хрѹвимъ . и҆ѡ҆́вїе , і҃ерей
нача́ло і҃рмова̀ . та́же , свѣ҃ . чертогатво
е҆го̀ зр҃ѧ . трижды , и҆хвалите҃хъ стры ,
самогла́сны дню҃ . о҆ставимъ стихи д҃ .
и҆ поемъ стр҃ѹ , гла҃ , а҃ . б҃ , и҆ дрѹгую , гла҃ ,
б҃ . і҃йнѹ , гла҃ , д҃ . сла҃ , і҃ны҃ , гла҃ , s҃ . пр҃ї
и҆дѣте вѣ҃рнїи . и҆сти , самогла́сны дв҃ѣ ,
гла҃ , s҃ . Е҆дина б҃ . сла҃ , і҃ны҃ , з҃ . вѣте
бѣ҃ та́лантъ влка . и҆ прочаѧ слѹ́жба . ча҃ ,
а҃ , бе҃зка҃ . тако҃ , и҆ д҃ . второ́йже дн҃ь вве́ли
кїи стыи҃ вто҃ . Бе҃чє҃ , по҃обы́чаю . къгѹ́ вне
гда҃ вскорбѣ́хъ . и҆ агнвозва҃ . о҆ста́вимъ сти҃ ,
і҃ . и҆ поемъ самогла́сны стр҃ы , вели́каго вто҃
рника , а҃же рекохомъ наоу҃трени . сла҃ ,
і҃ны҃ , s҃ . Е҆гда̀ пр҃їи́деши воскла́вѣ҃ . Выхо҃
въе҃ѵаїемъ , и҆чте́нїе дню҃ . по҃даваѧ и҆спра́
витъ мл҃тва . Е҆ѵаїе , ѿма҃ , за҃ , рв҃ .

часо́вѣже про҃н , г҃ , и҃ ѕ҃ , и҃ а҃ , въблажи́нна
ми , пою́тем вкупѣ҃ бе҃и подобы́чаю . и҃ако
емъждо часѣ҃ , чте́нїе . вте́тро є҃ѵаллі҃и ,
и҃коньчева́емъ , на а҃ мъ часѣ҃ . ѵтихосло
вїе , на г҃ мъ , і҃на ѕ҃ мъ . а҃на а҃ мъ
и҃вѣсть є҃го҃ . и҃ако́же и҃пренапи́сано бы́сть .
ѿдае́мже ѱ҃лтырь , на ѕ҃ мъ часѣ҃ , кромѣ҃
кгѵ҃ вне́гда скорбѣ́хъ . гле́мъже вїю наве
че́рни , бе҃поклоно́въ . поклоны́же ѿдае́мъ
по҃ѿпѵ́щенїи часо́мъ , кромѣ҃ о҃бы́чныхъ ,
бы́вающихъ налитѵ́ргіи . є҃гда́ поемъ .
дае́м и҃справитъ мл҃тва , и҃попреневе́нїи ѳ҃ты
дарѡ́въ , и҃наб҃ѵди и҃мѧ гн҃е , г҃ , покло́ны .
вѣ́доможе бѵ́ди . и҃ако наполѣ́дне тристо́м
часо́вномъ . ѵ҃дара́етъ параѳ҃кліа́рхъ ,
бжелѣ́зное би́ло , и҃собира́ютсѧ бра́тїѧ
вцр҃квь бо҃и . и҃ гл҃етъ и҃гѵ́менъ мл҃твѵ҃ о҃бы
чнѵ́ю . а҃ако мнѡгомл҃тиве гн҃и і҃сѐ хѐ бже
на́шъ . на́мъ наколѣ́нѵ҃ лежа́щимъ .
начина́етъ сице кѣбра́тїи поклоня́ѧ гл҃ѧ .
бл҃гословите ѿц҃ы ѳ҃тїи и҃проститѐ ми грѣ
шномѵ҃ . и҃же согрѣ́шихъ вовре́и жи́зни
мое́и҃ . и҃вовре́и ѳ҃тре́и҃ , м҃ цы . сло́вомъ

дѣ́ломъ и҃помы́шле́нїемъ и҃вѣ́ми мои́ми чювь
стви҃и . и҃ ѿвѣща́ютъ вси҃ вкупѣ҃ . б҃ гъда
прости́тъ ти҃ ѿчѐ ѳ҃тыи҃ . и҃ та́ко начина́ютъ
бра́тїѧ по́рѧдѵ҃ вс҃ѧ , два̀ два̀ . творя́ще
мета́нїѧ . и҃ то́же сло́во гл҃ще . до́ндеже
вси҃ сѣ̀ сотворѧ́т . и҃ та́ко гл҃етъ і҃ере́и҃ , п҃ома҃ .
Помо́лимсѧ о҃цр҃кве . і҃ѡи҃́хъже о҃бы́чаи и҃ма
мы . т҃а , ѵтих҃ъ . з҃амл҃твъ ѳ҃ты́хъ ѿц҃ъ .
и҃ творимъ кожде на́съ , о҃бы́чный покло́нъ
и҃гѵ́менѵ҃ . і҃ ѿходи́м҃ вовсѧ҃ келіи҃ . Вѣ́ѵже
ѳ҃тыи҃ велику́ю вре́дѵ҃ . в҃ е́черъ , ѵтихологі҃и .
кгѵ҃ вне́гда скорбѣ́х҃ , бе҃поклонѡ̀ . и҃ аги во
зва́х҃ , о҃ставимъ ѵтн҃ , і҃ . и҃ поемъ самогла́сны
ѵтры҃ , велики́и҃ среды҃ , д҃ , гла҃ , а҃ . по а҃ .
и҃ нъ , гла҃ , б҃ , б҃ . и҃ четыре , гла҃ , ѕ҃ . є҃ ла҃ ,
і҃ны҃ , и҃ . г҃ и҃ а҃же вомнѡ́зѣхъ грѣ́хъ .
в҃ ыходъ съ є҃ѵаллі҃емъ . ч҃тенїѧ дню . и҃ да
ѧ҃ и҃справитъ мл҃тва . п҃ оклоны , г҃ . т҃а́же
є҃ѵаллі҃е , ѿма҃ . з҃ачало , рн҃ . в҃ обрема
о҃но і҃сѵ҃ бы́вшѵ҃ вѳ҃и҃фанїи . и҃ про́чаѧ слу҃ж
ба пре́жде о҃бще́нныхъ . и҃ попреневе́нїи
ѳ҃тыхъ дарѡ́въ . п҃ оклѡны , три҃ . наб҃ѵ
ди и҃мѧ гн҃е , три҃ покло́ны . и҃ а҃бїе́же

преста́нꙋтъ дѡ́сница , і҆же въ цр҃кви бываемы
а . и҆ вкелі́ѧхъ да́же и҆дѡвели́каго пѧтка̀
твора́тсѧ . п҃ а҆вечерни́цꙋже поемъ бпритво́
рѣ . вне́иже поемъ трипѣ́сно велика́го четве
ртка̀ . творе́нїе а҆́ндрѣсво . и҆ а҆конца́же вса́
каго пѣ́нїѧ творимъ , г҃ , покло́ны . и҆ ѡ҃пⷭ҃.
вечерѣ́и велики́и четвертоко́ъ нощꙋтрени́ к ле́
плетъ , ча́съ , з҃ , но́щи . и҆ повотъ бра́
тїѧ полꙋно́щницꙋ вкелі́ѧхъ свонхъ . и҆ тѧ́
ко вибра́вшимсѧ на́мъ въ цр҃квь . вотворшꙋ
вщенникꙋ нача́ло . и҆ а҆чина́емъ о҃бы́чнꙋю
слꙋжбꙋ сꙋтре́ницы . і҆ е҆ре́иже кади́тъ цр҃квь
вїю . и҆ поемъ є҆҃ѯа̀ ѱа́лмо . и҆ поемъ о҃бы́
чнам дїа́конѣтва , і҆ е҆ре́омъ . т҃ а́же пѣ
вецъ пое́тъ на́главъ , и҆ , а҆ллилꙋі́а . .
т҃ ропа́рь , гла́съ , и҆ . є҆ гда̀ слабнїи оꙋчени
цы̀ , наоꙋмове́нїи ве́черѧ провѣщаѵ́хꙋ . .
тогда̀ і҆ꙋда̀ злочести́выи , сребролюбі́ѧ
недꙋгомъ помрача́шесѧ . нбе҃законны́мъ
вꙋдїи́мъ , тебѣ̀ пра́веднаго вꙋдїю предае́тъ .
вижь и҆мѣ́нїемъ люби́телѧ . і҆же сихъ ра́
ди нетыѣтво стажа́вша , і҆оꙋдавленїи
вда́вшасѧ . вѣжѝ нетыѣтыѧ дша́ , і҆же

оу҃чи́телю такова́ѧ водѣ́вшаѧ . і҆же ѡ҃вѣ҃х
бл҃гі́и г҃и сла́ва тебѣ҃ , г҃ . т҃ а́же , ѱ҃ло́мъ , и҆ .
к анои́ъ , кир҃ъ ко́мы , гла́ , s҃ . і҆рмо́ , по в҃ .
а҆ тропари́ на в҃і . п҃ осльбди́ і҆рмо́ , о҃ба ли́ка
кꙋпно . п҃ о г҃ , пѣ́вни , сѣ҃ , дню . и҆ чтенїе
вѣтолкова́нїи є҆ѵ҃а́лїѧ , е҆́же ѡ҃ма́ , того дне .
п҃ о s҃ , пѣ́вни , кондакъ , гла́ , б҃ . по .
в҃ ышнихъ и҆ща̀ . Хлѣ́бъ прїе́мъ вр҃ꙋцѣ҃
преда́тель , вокровено тѣ́хъ простира́етъ .
и҆прїе́млетъ цѣ́нꙋ , воздавшаго своима рꙋ
ка́ма чл҃ка . и҆ нѣнепра́вленъ пребы́сть і҆ꙋда
ра́бъ и҆лыѣ́тецъ . и҆ ко҃ . и҆ чтенїе . п҃ о ѳ҃ ,
пѣ́вни . сѣ҃ѣ҃ , чертога́ твоего̀ , г҃ . нахва ,
етры , гла́ , б҃ , на д҃ . с҃ ла́ , і҆ннѣ҃ , в҃ .
є҆ гоже проповѣ́да а҆́гньца . и҆ лѣти , етры ,
самогли́ны , д҃ , гла́ , и҆ . с҃ тихѝ гл҃емъ .
а҆ дыи хлѣ́бъ мои́ . с҃ ти , б҃ . и҆ схожаще
вонъ . с҃ ти , г҃ . с҃ локо̀ законопрестꙋпно .
с҃ лава , и҆ . и҆ ра́бъ твои́ лꙋка́въ . і҆ ннѣ҃ , е҃ .
т҃ а́ннѣ҃ причащаѧ́ своѧ̀ оу҃чнкы
приѵ́вокꙋпла́емъже , и҆ а҃ ча̀ по обы́чаи .
и҆ вне́мъ гл҃емъ . почто̀ тѧ̀ наре́чемъ . т҃ ро ,
паремі̀и , гла́ , г҃ . Злоꙋ́шенъ бы́въ . с҃ ла́ .

коне́цъ . і҃ нѣтъ , вѣсь тр҃о . та́же , про҃ , ѝпрр҃чество і҃ереми́ино . прест҃а́етъ же́ , ѝ҃ же ѥ҃пр҃ит҃во́рѣ . а҃нтіѳ҃ , ѿ҃вечера́шніѳ҃ вели́кіѳ҃ сре́ды , до҃нди фомины́ . прочаѧ́же г҃ , часы́ по҃е́мъ . по҃обы́чаю ѥ҃кѵ́пѣ , про́сто ѥ҃пр҃ит҃во́рѣ . ѝ҃ блаже́ны , бе҃п҃т҃ѣнїѳ҃ . о҃ слав҃и о҃ста́ви , ѝ҃ѿ҃че на́шъ . ко҃ , дн҃ю . ги҃ помилѵ́и , м҃ . ѝ҃ ѿ҃пѵ́стъ . вост҃ы́и вели́кіи четвертокъ , кле́плетъ вечерню , въ ѝ҃ ча дн҃и . і҃ обо́лкъшѵем҃ і҃ере́ю , вост҃ѣлекѵю о҃де́жду . ѝ҃ собра́вшимѧ на́мъ въцр҃кви . ѝ҃ бы́ваетъ бл҃гослове́ніе і҃ере́омъ . к҃ лг҃ѣено цр҃тво . ѝ҃ начина́етъ оу҃чине́ныи мни́хъ на то҃ , вечерніи ѱ҃ ло́мъ . ѝ҃ пото́мъ дїа́конь ства . і҃ере́омъ , и҃ли дїа́коно҃ . і҃ѣіе ги҃ возва́хъ , нагла , ѣ҃ . ѝ҃ оу҃ста́вле҃мъ ѥ҃ти , і҃ . і҃ере́иже покади́въ цр҃кы , ѝ҃прокомиді́ю тво ри́тъ . м҃ ы́же по҃е́мъ самогла́сны , стр҃ы , дн҃ю , гла , ѣ҃ . с҃ текаетѣ́ прочее вобсѡ́рище . ѝ҃ про чїи д҃ , гла , тоѥ҃же подва . с҃ ла , і҃ннѣ , ѕ҃ . ѝ҃ вча́дїѧ ѐхи́днова , в҃ ы́хо въ ѐ҃ѵаггелїе́мъ . с҃ вѣ́ете ти́хїи . про҃ . ч҃тє́ніе дн҃ю . п҃ ѥ҃нѣхъ дїа́коньства ма́лаѧ , ѝ҃ тристо́е . п҃ро҃ , з҃ .

кн҃зи лю́дьстїи . а҃ тн҃ . г҃ вѣкѵ́ю шата́шасѧ ѩ҃зы́цы . а҃ плъ , ѩ҃кори́ѧ҃ , за҃ , рм҃ѧ҃ . б҃ рат҃іе а҃зъ пр҃їѧхъ ѿ҃га . а҃ ллилѵ́їа , ѕ҃ . г҃ лѧ́женъ разѵмѣ́ваѧ . е҃ тн҃ . г҃ разѣ́ми мои́ рѣ шта . ѕ҃ тн҃ . ѩ҃дыи́ хлѣ́бъ мои́ . ѕ҃ ѵ҃ллїе , ѿ҃ма҃ , за҃ , рз҃ . ѳ҃ рече́ гъ свои́мъ оу҃чнкѡ҃ . вѣ́ сте ꙗ҃ко подвою́ дн҃ю па́сха бѵ́детъ . і҃ по́рѧ дѵ҃ вж҃твенаѧ лит҃ѵргі́а , вели́каго васи́лїа . к҃ мѣ́сетоже хр҃ѵвимъскіѧ пѣ́сни , по҃е́мъ на гла , ѕ҃ . л҃ ечери твоеи́ та́инѣи́ , дн҃ес҃ вне бж҃їи , прича́стника мѧ҃ пр҃їими . непов҃е́мъ бо врагѡ́мъ твои́мъ та́инѣ твоеѧ҃ . нилоб за нїѧ҃ ти҃ да́мъ ꙗ҃ко і҃ѵда . но ꙗ҃ко разбо́йникъ ѩ҃повѣ́даю тѧ҃ . помѧни́ мѧ҃ ги҃ воцр҃твїи си҃ . а҃ ллилѵ́їа , г҃ . т҃ оже гле́м , ѩ҃вѣ́ченика мѣ́ сто . г҃ лепъжеѧ҃ мнѡ́гаѕи , до́ндеже прича ста́тем҃ бра́тїѧ прчт҃ыхъ та́инъ . т҃ а́коже вмѣ́сто дае́полнѧтем҃ оу҃ста́ наша , т҃ оже гле́мъ . ѵ҃ позаа́мво́нѣи мат҃ѣ , да́етъ і҃ере́и о҃бы́чное бл҃гове́ніе . сл҃ѵжба оу҃мове́нїю . а҃ще хо́щетъ ѝ҃гѵ́менъ вотбори́ти оу҃мове́нїе бы́ваетъ сѝце . п҃ позаа́мво́нѣи мат҃ѣ , ѥ҃хо́дитъ і҃ере́и . о҃ болче́нъ ѿ҃бели́ки брат҃ъ

ркóвныхъ , вн҃ѣ . держà вр҃ущѣ своéй ка
дильницу . прéндущу ем҃у кадилословжигáте
лю с҃лампáлою . ѡкрúнуже оу҃готóвлену ѿ
парáкліса́рха . оу҃чúненымъже крáтїимъ ,
вы мъ . имъже éсть нýжнѣйши . и҃ерéчь
стáрѣйшимъ . хотя́щимъ оу҃мовéнымъ
бы́ти ѿнóу҃мена . нихъже подобáетъ бы́
ти врáтарю , і҃конóму . нехóдимъже имы́
во҃тéрéомъ , пи́ще ѱ҃лмъ , и . пóемъ пѡ
емъ є҃ю пѣснь , великáго четвéртка . вка
нонѣ , і҃рмóсъ . соу҃зомъ любвé . тáже ,
втóры , самогóлны дню , д҃ . глá , á . бá ,
ѳны , и . дéнь непристýпныи . рéконча
нїи стихи́ръ глетъ і҃ерéй , или́ дїáконъ ,
дїáконьства . мúромъ г҃ѹ помѡлúмся .
вы́шнемъ мúрѣ и҃ѡспавéнїи . мúрѣ
всегѡ мúра . и҃збáвитисѧ нáмъ . бл҃го
словúтисѧ і҃сбáтитисѧ оу҃мовéнїю семý ,
или́ и҃дѣ́нствемъ с҃тáго дх҃а , г҃ѹ помѡлúм
ся . є҃же бы́ти нaоу҃мовéнїе скверны вогрѣ
шéнїемъ нáшимъ , г҃ѹ помѡлúмся . з҃
вту́пи спасú и҃помúлуи́ . рéстую ч҃тую пре
бл҃говéнýю влчцу нáшу . прóглашáетъ і҃ерéй

и҃ко ты́ éси́ ѡ҃чищéнїе дш҃áмъ нáшимъ . и҃
тебѣ́ слáву вóзсылáемъ ѿц҃у и҃ сы́ну и҃ст҃óму
дх҃у . и҃поемъ мóлитсѧ і҃ерéй мóлитвою
всю велегláсно .

и҃ преблáгiи непристýпныи бжтвóмъ , и҃же
врáбiи ѡ҃бразѣ слýжитель зрáкъ воспрiи́мъ .
и҃ възнáменiе спасéнаго смирéнiа оу҃ченикѡ҃м
свои́мъ нóзѣ , прчты́ма своúма рукáма
ѡ҃мы́въ , и҃леньтїемъ ѡ҃тéръ . призри нáны
нѣ́ недостóйныма рабы́ твоѧ́ . таковóмý
смотрéнїю подобáщемсѧ преслáвномý . и
сподóби нáсъ плотьскiа́ скверны ѡ҃мы́ти ,
и҃дшéвныа пáкости , воды́ всѧ́ приковенове
нїемъ . дáруи́ нáмъ прест҃áго дх҃а нашéствїе .
ѡ҃гради́ нáша дш҃а и҃тѣлесá , ѿназирáющаго
пáтý , змiа́ злáго и҃лукáваго . и҃кода
чúсти бы́вше порáжимъ бл҃гопрiáтно те
бѣ́ . назмїáхъ и҃наскорпiáхъ , и҃навéи сúл
ъ врáжiи прехождáще . прóглашéнїе . и҃ко
подобáтъ ти вы́ка слáва чéсть и҃поклонáнїе .
всебезначáльным ти ѿц҃ѡ́мъ и҃прест҃ы́мъ и҃ бла
гúмъ , и҃жизотворя́щимъ ти дх҃омъ .
нн҃ѣ и҃ прно и҃ во вѣки вѣкѡ́мъ , áмúнь з

Й҆гда́ чте́тъ і҆ере́й , сло́во глаго́лющее .
вста́въ вече́ра , и҆положи́ ри́зы свои́ .
і҃ѡблага́етъ и҆то́й мантію свою́ . є҆гда́же гле́тъ .
и҆прі́емъ лентію́нъ и҆препоя́шется . и҆ препо
я́вшеся и҆то́й оу҆бре́вомъ . є҆гда́же рече́тъ .
пото́мъже вліе́ во́ду вооу҆мыва́лницу .
и҆ вли́ваетъ свои́ма ру́кама и҆то́й во́ду теплу́
влоха́ню . є҆гда́же рече́тъ сло́во глю́щее .
и҆начина́тъ оу҆мыва́ти но́зѣ оу҃ч҃нико́мъ
и҆отира́ти лентію́мъ , и҆мже бѣ препоя́санъ .
и҆ начина́етъ игу́менъ оу҆мыва́ти но́зѣ бра
тію́мъ . нача́нъ ѡ҃ братарх҃ а҆рхіка́ниарха ,
і҆ли́ дои҃коно́ма . і҃оу҆мыва́етъ , вї . и҆о́ти
ра́мъ кому́ждо ѡ҃оу҆мыва́ющихся но́зѣ и҆ло
бза́мъ и҆хъ . є҆гда́же прі́идетъ дои҃коно́ма .
и҆глетъ і҆ере́й . прі́идеже кнмоу́ петру́ ,
и҆гла є҆му́ то́й . гн҃ ты ли мои́ о҆мы́еши но
зѣ . и҆ѡ҃вершаетъ пообразу́ є҃ѵ҃аліа . посе́же
оу҆мы́ти всѣ́хъ . і҆ѡ҃поме́етъ лентію́нъ
и҆препоя́вшеся понѧ́вицею свое́ю . и҆ налага́е
мантію́ свою́ . і҃ѡ҃ста́вшь і҆ере́ю . бѣ ѡ҃згла
ша́етъ настоя́ще . ѡ҃ сподо́бнтися на́мъ . и҆ чте
ва́мъ , бѣ є҃ѵ҃аліе оу҆мове́нію . ѡ҃ і҃ѡанна

ми́ръ всѣ́мъ главы́ ва́ша гв҃и преклони́те .
литва . а҆и҃ глаго́лемаѧ .

Г҃и бже на́шъ показа́выи на́мъ мѣ́ръ смире́
нїѧ , свои́мъ превы́сокимъ смотре́нїемъ .
и҆посла́вднаго прои҃зволе́нїемъ пе́рваго наре .
и҆на́съ сѣ́нъ нау҃чи́лъ дру́гъ дру́гу слу́же́нїе .
возне́ви и҆на́съ бжтве́нымъ смире́нїемъ .
вослѣди́ ны́ невѣ́рны , ѡ҃мыва́ющаѧ прно
слезя́ми , і҃ѡчища́емыхъ чистото́ю , чты́
твое́ѧ влгти . дасо́и҃тиною тебѣ́ всегда́
припа́дающе . о҆бра́щемъ ми́лость и҆ щедро́
ты наст҃раши́мъ твои́мъ с҃ѵ҃дищи , ѕ҃ѣ
глаше́нїе . и҆́ко ми́лостивъ и҆ чл҃коля́вецъ
бгъ є҆сѝ . и҆ тебѣ́ сла́ву во҃зсыла́емъ . а҆́же
глаго́летъ . сподо́бнтися на́мъ послу́ша
ти . и҆а҃бїе сѣ́даютъ хотя́щіи оу҆мы́тися
напрїоу҆гото́ванныхъ и҆́мъ столѣ́хъ . начи
на́ющу і҆ере́ю глаго́лати . пе́рвое є҃ѵ҃аліе
оу҆мове́нїю . тои́нъ и҆гу́менъ ѡ҃братарх҃ а .
є҆ли́ко гле́тъ , є҃ѵ҃аліе . твори́тъ и҆гу́менъ
прему́дрость про́сти оу҆слы́шимъ сѧ́таго є҃ѵ҃а
ліе . ѡ҃ і҃ѡа́нна сѧ́таго є҃ѵ҃аліа чте́нїе , ѕ҃а .
мд҃ . о҆́бремя о҆́но пре́же пра́зника .

вта́го є҃ва́лїа , чте́нїе , зача́ло , мѣ .
в обрема́ оно , є҃гда́ оу҃мы́ї їс҃ нѡ́зѣ оу҃чнкѡ.
и҃прїа́тъ ри́зы своѧ̀ , и҃вы́злеже́ паки . т҃а ,
гла́тъ ма́тѳѣ їере́и , ре́къ . г҃ѹ помо́лимсѧ.
Г҃и бже́ нашъ , и҃же премно́жествомъ ма́ти
твое́ѧ̀ . и҃стощи́въ себе́ и҃о́бразъ рабїи́ при
и́мъ . їже во́время спе́шныѧ , и҃жи́вотво
ра́щїѧ твое́ѧ̀ во́льныѧ стрти . вечера́ти
стобо́ю сподо́билъ є҃сѝ , сты́ѧ своѧ̀ оу҃чнкы
и҃спы . и҃посе́мъ ле́нтїе́мъ препо́лсѧ ,
їѡмы́ нѡ́зѣ сты́мъ свои́мъ оу҃чнкѡмъ .
о́бразъ смирено́мѫдрїѧ и҃любве , їже дрѹгъ
къдрѹгѹ по́давъ и҃мъ , и҃ре́къ , и҃коже сотво
ри́хъ а҃мъ . та́ко и҃вы́ дрѹгъ дрѹгѹ твори́те.
а҃мъ а҃ лко повре́дѣ недостои́ныхъ рабъ твои́,
твое́мѹ о́бразѹ послѣдующихъ . пришедъ
ѡ҃мы́и вежѝ всквернѹ и҃нечистотѹ ѡ҃дѣ҃ш҃ъ
на́ши . да ѡ҃мы́вше прилѣпи́вшїисѧ намъ
согрѣше́нїе прахъ , и҃ле́нтїе любве́ о҃тры́вше.
возмо́жемъ бл҃говоу҃годи́ти тебѣ вовсѧ̀ дни
живота́ на́шего . їѡбрѣсти́ бл҃гть претобо́ю,
о҃гла́съ . и҃ко ты́ є҃сѝ бл҃гословѧ̀ їѡ҃ц҃ѧ
вѣ҃чнымъ хе бже на́ . и҃тебѣ сла́вѹ во́зсылаѥ

м҃ ца

съвезнача́льнымъ тр҃и ѡ҃ц҃мъ , и҃вседѣ́тымъ
и҃лгги́мъ , и҃жизотворя́щимъ тр҃и дхомъ .
нн҃ѣ и҃ прни́сно и҃во́вѣки вѣ҃кѡ́мъ , а҃ми́нь .
поскончанїижде мл҃твъ , кропа́тсѧ бра́тїѧ
всѧ ѡ҃мывальницы . и҃шедше же въцр҃кви
поемъ тропа́рь , ѡ҃ е҃ м҃ пѣ́сни , гла , с҃ .
оумы́вше нѡ́зѣ . т҃а́же . бѹ́ди и҃мѧ гне
бл҃гвено . бл҃гословлю г҃а навсѣ́ко вре́мя .
дале́тсѧ приношє́нїе . їѡ҃ѡ҃пѹ́стъ . и҃схо́дим
страпе́зѹ , їѧ́дим варе́нїе безмасла . пи
е́мъже вино , їи҃но всхожде́нїе . занеже пое
тсѧ , а҃ллилѹ́їа . и҃ліе оу҃бо разжже́нїе ели
каго четвертка́ и҃спѣди , бж҃твенаѧ пра́вила
всхожде́нїе повелѣва́нтъ . равно́ прева́рѧщи
сты́ѧ , м҃ ца дне́мъ . рече́бо їже бла́годи́кїи
вовсѧ ѡ҃вели́цѣе́м четвертцѣ въглави́знѣ ,
и҃ . а҃ко недостои́нъ , въ м҃ цѣ , погла́
дима́ нла четвертка́ , разрѣша́ти и҃вею
м҃ цѹ безче́стити . но́ подобае́ вею м҃ цѹ ,
почти́ти всхожда́ющи . бж҃твенынѣже злато
оу҃стъ їѡа́ннъ . е҃ди́номъ ѡ҃ловѣ́съ свои́хъ
рече́ . а҃ко а҃ще разрѣши́лъ є҃сѝ прева́ршаѧ
дни . разрѣши́ и҃сѣи . ащели о҃ны разрѣши́ти

не повелѣ́нъ є́си . ниже́ сїѧ разрѣ́шивъ попа́
че стагнѝ . тѝпицыже вели́кихъ монасты
рéй . стѹдѝйскиѧже і҃ерлѝмьскїи . та́коже
и҃ѣ́тыѧ горы́ . невѣ́мъ ѡ҃ку́дѹ вино́ вз҃е́ше
варе́нїе о҃бварено́ смало́мъ гла́гтъ и҃́сти . и
вино́ пи́ти повелѣ́ стáвѹ . мы́же сїѧ разрѣше́
нїе вѣ́дѣ́ми , ѡ҃ пе́рвыхъ и҃повелѣ́дныхъ , вочта́
ше зд҃ѣ́ полежи́хомъ . та́ко данѝскакоже
ѡ҃нюдъ бо́е́дино́мъ ѡ҃бои́хъ со́вѣ́тъ о́бкве
рнѝтѧ . зри́ сїѧ и҃́коже вы́ше назна́мена
хомъ разѹ́мѣ́нїе , ѡ҃нѣ́дѣ і҃опитїи . стѹ
дѝйскїѧ о́бѝтели . тѝпикъ повелѣ́ваетъ
в҃ вели́кїи сты́и четверто́къ и҃ди́мъ є́дино
варе́нїе , и҃́сочиво , і҃ова́рен҃ъ бобъ . пїе́мъ
же пѣ́дино́мѹ краснорѹ́лю . сты́ѧже горы́
тѝпикъ . повелѣ́ваетъ вс҃ты́и вели́кїи че
тверто́къ . и҃ди́мъ варе́нїѧ два́ смáломъ ,
и҃пїе́мъ вино́ по́дъ чáши . и҃сїѧ вѣ́ ,
ка́ко разѹ́мѣ́ѣтъ настоѧ́тель , зр҃ѧ свои́
о҃х҃ъ бра́тїю пройзволя́ющихъ къдшевпаге́
нѣ́й по́льзѣ .

па́вечерниже пое́мъ вкеле́їѧ . на́нѣ́иже три
пѣ́сна пое́тѣ , гла , и҃ . пѣ , е҃ . і҃рмо ,

м҃ ца

мра́къ дша моѣ́ . а҃тропари́ . ѹ҃кра́сѣ́нѣ
ве́черъ и҃ѹгото́вѣ́нѣ . сла́вѣ́ника сты́ѧ стр҃тїи .
вос҃таи́ вели́кїи четверто́къ . в҃ е́черъ , кле́
плетъ въ в҃ ча́съ но́щи . и҃сообра́вшимъѧ
бра́тїѧмъ въцр҃кви . и҃поемъ о́бы́чнѹю
ѹ҃треницѹ . по҃аллилѹ́їа , тро҃ , гла , и҃ .
є҃гда сла́внїи ѹ҃чн҃цы , г҃ . є҃клисїа́рхъже ,
и҃ рѣчь цр҃кви нача́льникъ , раздава́етъ свѣ
щи бра́тїѧмъ . и҃хъже ѿжига́ютъ ковче́гѹ
мѹ є҃ѵа́лїю . по҃тропари́же , ѿше і҃ере́и во
сты́и о́лта́рь , и҃наложи́въ патра́хиль и҃фе
лонь , покади́въ сты́ю трапе́зѹ , гла́етъ .
па́ки и҃па́ки ми́ромъ г҃ѹ помо́лимѧ .
З҃аст҃ѹпи́ спасе́и . по҃ре́стѹю чтѹю и҃пребла́го
слове́нѹю . т҃а , ѡ҃подо́бнтиѧ на́ . т҃а ,
є҃ѵа́лїе , а҃ е , ѡ҃і҃оанна , З҃а , ms . ре́че г҃ъ
свои́м ѹ҃чн҃кѡ́мъ . нн҃ѣ прославѣ́нѣѧ вн҃ъ
чл҃вѣкїи . и҃́ѵе і҃ анти́фо́ны . повторя́юще .
и҃ рѣчь , тро҃ , и҃́го . по г҃ мъже а҃нти́фо́
нѣ . в҃ѣ , по в҃ . невѣ́да́ѣ́мже а҃́ще і҃е́вда́альны
нарица́ютѧ , зане́же кади́ тогда і҃ере́и сты́ю
трапе́зѹ . т҃а , гла́етъ і҃ере́и . ѡ҃подо́бнти
ѧ на́ . и҃ чте́тъ є҃ѵа́лїе , в҃ е , ѡ҃і҃оанна .

фмн

Зача́ло , ни . Во́врема о́но и́зыде і҃с҃ ко҃ученики . т҃а , а҃нтиф҃о , д҃ . на҃бїе по s҃ мъ а҃нтиф҃о́нѣ , гѣ҃ , є҃ѵа́ллїе , г҃е , ѿма҃ ,
Зача́ло , р҃ф҃ . Во́врема о́но , во́ини е҃́ліе і҃са и҃ведо́ша . т҃аже , з҃ , а҃нти҃ . и҃ по ф҃ мъ а҃нти҃ , гѣ҃ . є҃ѵа́ллїе д҃ е ѿ҃ і҃ѡа́нна , Зача́ло , р҃ф҃ . Во́врема о́но , ведо́ша і҃са ѿ҃ка҃и́фы вре́торъ . т҃аже , і҃ . а҃нти҃ . и҃ по в҃і , а҃нтиф҃о́нѣ , гѣ҃ , і҃є҃ѵа́ллїе , ѿма҃ , з҃а , р҃аі . Во́врема о́но . ви́дѣвъ і҃ю́да предаві́ыи є҃го́ . т҃аже , г҃і , а҃нти҃ . и҃ по е҃і , а҃нтиф҃о́нѣ . гѣ҃ , і҃є҃ѵа́ллїе , s҃ , ѿма́рка , Зача́ло , ѕ҃з҃ . Во́врема о́но во́ини ведо́ша і҃са на́двор҃ка а҃на́финъ . є҃же є҃́сть вре́торъ . и҃ а҃бїе начина́етъ начина́ми ли́къ . бъ҃цр҃твїи ви́ помаѧ́нї наѣ҃ . и҃ посе́мъ бл҃же́нны҃ , гла҃ , д҃ . и҃ поста́вла́емъ , ѿ҃бл҃же́ни кроти́цы . п҃ обл҃же́ннаѧ́хъ . ро҃ , д҃ . раздѣли́ша ри́зы мо҃ѧ҃ себѣ҃ . ѵ҃тиѧ́хъ . Бже бже мо́и вонмі́ . т҃аже , є҃ѵа́ллїе , з҃ е , ѿма҃ , Зача́ло , р҃г҃і . Во́врема о́но . прише́ше во́ини нам҃ѣ́сто . т҃а чте́нїе , вто́лкова́нїи ѿма҃ , и҃ на́концы́ сло́во кр҃тное . п҃ осе́мъ ,

м҃ цл

воста́вше , гла́емъ , ѱа҃ло́мъ , н҃ . та́же . є҃ѵаллїе , н҃ . ѿ҃лѵ́кі , з҃а , р҃аі . Во́врема о́но , веда́ѧ́хѵ во҃е́омъ и҃на́два́ зло́дѣ́ѧ . по́то҃м҃ . трипѣ́снецъ , тво́ре́нїе кир҃ . ко҃смы́ , гла҃ , s҃ . пѣ҃ , е҃ . і҃рмо . к҃тебѣ҃ ѹ҃тренюю , і҃рмо , по в҃ , а҃тропари́ на в҃і . послѣ́дніже . і҃рмо , о҃ба́ лика вкѵ́пѣ҃ по е҃ , пѣ҃ , ко҃ , гла҃ , и҃ , самоглн҃ъ . На́съ ради распа́таго , прі́ндѣ́те вси вое́поемъ . того́ко ви́дѣвши мр҃і҃ а҃ надре́вѣ҃ гла́ше . а҃ще и҃ распа́тїе терпи́ши , но́ ты҃ е҃си́ сн҃ъ и҃ѣ҃гъ мои́ , і҃ѡа҃ и҃ чтє́нїе . та́же дв҃ѣ҃ пѣ҃сни . и҃ а҃ , и҃ ф҃ а҃ . поне́ѹ҃же дїа́коньства ма́лаѧ́ . та́же , гѣ҃ , г҃ . гла́етъ жева́ канона́рхомъ , пре́же . потомъ҃же на́ми . пое́мъ є҃ѵаллїе . ф҃ е , ѿ҃і҃о́анна , з҃а , ѕ҃а҃ . Во́врема о́но вто́ро́ѹ҃ прикр҃тѣ҃ і҃е́ѡвѣ҃ . та҃ . хвали́те г҃а . и҃ поем҃ъ е҃тры҃ , самоглны҃ , гла҃ , г҃ на д҃ . гла҃ , s҃ , воблеко́ша ме́не ри́зы мо҃ѧ҃ . і҃нѣ҃ , то́ѹ҃же , гла҃ . плещи́ мои́ вда́ нараны́ . та҃ . є҃ѵаллїе , і҃ е , ѿма́рка , з҃а , ѕ҃ф҃ . Во́врема о́но , прі́ндѣ і҃ѡи҃ . та҃ . ѹ҃чине́нїи мни́хъ . слава вы҃шни́ . та҃ . и҃сполнимъ ѹ҃тренѧ́ . и҃ про́чаѧ́ по́обы́чаю . та́же ,

ф҃м҃ а҃

ЄѵАЛІЄ , АІ , ѠІѠАННА , ЗА , ѪБ . ВОВРЕМА ОНО
МОЛИ́ПИЛАТА ІѠСИ́ . ТА . НАВТИ , ЄТРЫ , САМО
ГЛНЫ . ОБА ЛИКА ВКУ́ПѢ . ЄДИНА , ГЛА , А .
ИТРИ́ , ГЛА , Б . ЄТИХИ́ЖЕ ГЛЕМЪ . ЄТИ , А .
РАЗДѢЛИ́ША СЕБѢ РИЗЫ МОЯ́ . ЄТИ , Б . ДА́ША
ВЕНТЕ́ДЬ МОЮ ЖЕ́ЛЧЬ . ЄТИ , Г . БГЪЖЕ ЦРЬ
НАШЪ . ЄЛА , И . ГИ ВОЄХОДЯ́ЩУ ТИ . ІННѢ ,
ГЛА , ТО́НЖЕ . ОУЖЕ О́МАКЛЄТВА ТРОСТЬ .
ТА́ЖЕ , ЄѵАЛІЄ , БІ , ѠМА , ЗА , РДІ . ВОВУ́ТРЕН
ЖЕ ДНЬ , ЄЖЕ ЄСТЬ ПОПАТЦѢ . ТА́ЖЕ , БЛГО
ЄСТЬ ЙЄПОВѢ́ДАТНЕМ , ЙТРТОЄ , ТРО , ГЛА , Д ,
Н҃ЕКУ́ПИЛЪ НЫ ЄГН ѠКЛА́ТВЫ ЗАКОННЫМ ,
ЧТНОЮ ЄГ КРОВІЮ . НАКРТѢ ПРИГВОЗДНЕМ ,
ЙКОПІЄ́МЪ ПРОБОДЄ́МЪ . ВЪМЄРТІЄ ЙСТОЧИ́ЛЪ
ЄГН ЧЛКѠМЪ . ЄПЄ НА́ШЪ ЄЛА́ВА ТЕБѢ ,
ТА́ЖЕПОПЪ . ПРЕМУ́ДРОСТЬ . ЙѠПУ . А ЖЕ ,
ЧА , НЕВОВОКУПЛАЄ́МЪ , ПРИЧАСТЄ́ЖЕ , А МЪ
ДНЕКЛЄПЛЕМА́ЛОЄ , ЙОБРА́ШИМЄМЪ ВЪЦРКО .
БЛГВИ́ВШУ ІЄРЄ́Ю . НАЧИНАЄ́МЪ ЧА , А , ЙГЛЕМЪ
ОБЫЧНЫМ , Г , ѰАЛМЫ . НАКОНЦЫ ЙХЪ , ЄЛА .
ТРО , ГЛА , А , РАСПЕ́НЬШУТИЕМ ХЄ , ПОГИБЄ
МУ́ЧИТЕЛЬСТВО , ЙПОПРА́НА БЫСТЬ ЄНЛА БРАЖІЯ .
НИ́ГГЛЪ БО НИЧЛКЪ , НО ТЫ ЗА ГИ СПАСЄ́ НЫ ,

АА цА

ЄЛА́ВА ТЕБѢ , ІНЫ , БО . ЧТО́ ТА́ НАДЄ
ЧЕМЪ . ТА́ЖЕ ПОЄ́МЪ ЄТРЫ , Г , Ѡ ВІ ,
ПО Б . А Ю ЄТРУ , ПОЄ́МЪ БЄВТИХА́ . И НА
В МЪ ГЛЕМЪ ЄТИ́ХЪ . РАЗДѢЛИ́ША СЕБѢ
РИ́ЗЫ МОЯ́ . ЄТИ , Б . ДА́ША ВЪЖЕНТЕ́ДЬ
МОЮ ЖЕ́ЛЧЬ . ЄІНЖЕ ЄТИХУ́ВЄ ГЛЮТЕМ ЙНА
ПРО́ЧИХЪ ЄТИХТЕ́РАХЪ , ЧАСО́МЪ . И ТРЄТИ
ЕМЪ ТРОПАРН , ЄЛА , ІНЫ , ПОВИ́ХЪЖЕ ТРОЄ́Х .
ПРО , ПРРЧЄСТВУ , ГЛА , Д . ВРЦЕ ЄГО ЄОБРА́БЄ
ЗАКОНІЄ СЕБѢ . Є ТИ . БЛЖЕ́НЪ РАЗУМѢВА́
ЙИ . ТА́ЖЕ . Ѡ ПРРЧЄСТВА ЗАХАРІ́ЙНА ЧТЕ́НІЄ .
ТАКО ГЛЕТЪ ГЬ . ПРІ́ЙМУ ЖЕЗЛЪ МОЙ ДО
БРЫ́И . ПОВЄ́МЪ . А́ПЛЪ КГАЛА́ТО , НЛМ , КВ ,
Ѡ ПОЛУ , ЗА , ѲІ . БРА́ТІЄ МНѢ́ЖЕ ДАНЕБУ́ДЕ
ПОХВАЛИТИСЯ . ЄѵАЛІЄ , Ѡ ѠМА , ЗА , РІ . КОБРЕ
МА́ ОНО ОУ́ТРУ БЫВШУ , СОВѢ́ СОТВОРИША ВСИ
АРХИЄРЄ́И ЙСТА́РЦЫ . КОНЕЦЪ . МТ И СНУ ЗЕВЕ
ДЄО́ВУ . ПОВЄ́М ПООУ́ЧЄНІЄ ЄТУ́ДИТОВО . ТА́ЖЕ .
В ТОПЫ МОЯ́ НАПРА́ВИ . ТРТОЄ , ЙПОѠ́ЧЕ НА́Ш .
КОНДА́КЪ . НА́ВЪ РАДИ РАСПА́ТАГО . ГИ ПО
МИЛУ́Й , М . И ПРОЧЕЄ ПОРА́ДУ . И Ѡ́ПУ
ЄТЪ . ЙѠХО́ДИМЪ ВКЄЛІ́Я СВОЯ́ . ПРИЧА
ЄТѢ ЖЕ ВЄМО́МЪ ДНЄ́ . КЛЄПАЄТЪ ВМА́ЛІЄ ДРЄВО .

в҃ доможе бѹди ꙗко чловѣче всего̀ дне .
м҃ лтвъ неимѹтъ но̀ рекшѹ їереѡ . сти .
ꙗ҆кѡїе начинаемъ . часъ . ѕ҃ . п рїидѣте по
клоним҃ ,г҃ . и поемъ ѡбычнымъ г҃ ,ѱ҃лмы .
на҃ гла ,тро ,гла ,в҃ . с҃ паснїе содѣ҃ поредѝ
земл҃ѧ хе бѣе . накр҃тѣ прчтѣи рѹцѣ своѝ
простер҃ъ , собира҃ вс҃ ꙗ҆зыки зовѹщаѧ ,
ги слава тебѣ҃ . і҃нѣ҃ . ꙗ҆ко неи҃мамы де
рзновенїѧ . та҃ ,тропари ,г҃ ,ѡ҃ вї ,востни҃
преже писанымі . и про ,прчествѹ ,гла ,и .
ꙗ҆ша вен҃вдь мою̀ желчь . сти . с҃паси м҃ѧ
бѣе ꙗ҆ко ѵнидоша . та҃ . ѡ҃ прчествѹ исаїина .
тако глетъ гь ,се разѹмѣетъ ѻ҃трокъ мои .
а҃ плъ ,коевреѡ ,за҃ ,тѳ . в҃ратїе егда втори
ѡ҃вщаемїи . с҃ ѵаліе ,ѡ҃лѹки ,за҃ ,рві . в҃обре
мѧ ѻ҃но ведѧхѹ воїемъ ѝнадва злодѣ҃ .
к҃ оне ,ѡ҃галилеѧ зрѧще ѝихъ . та҃ . с҃ коро
прѣварѧтъ ны . трт҃ое ,ѝпоѡ҃че нашъ . ко҃
ѝ҃ ради равпѧтаго . ги помилѹи ,м҃ . ѝпро ,
ꙗ҆коже втретїемъ часѣ҃ оукѧзано . та҃ . д҃ ѝ
ча҃ приповокѹпмѧ҃ . ѻ҃ бычнымъ г҃ ,ѱ҃лмы .
и҃ авла ,тро ,гла ,и . в҃ идѧ разбойни нача
лника жизни . накр҃тѣ виѣщіа ,ѝглаше .

ѝ҃ собрѧвшесѧ вцр҃ковь . ц҃ оемъ ,г҃ ,часъ ,
тр҃и ѱ҃лмы ѻ҃бычнымъ . вла ,тропарь ,гла ,
в҃ . г҃ ѝ ѻ҃бѹдиша тѧ ѝюдеи насмерть живо
тѧ вѣчевкихъ . ѝже чрмное мор҃е жезло м҃
прошедшеи , накр҃тѣ тѧ҃ приповздиша .
і҃ѝже ѡ҃камене мед҃ъ ѵрѧвшеи , желчь тѝ
приневоша . но̀ волею претрп҃ѣлъ еѝ ,
данаѣ҃ свободи҃ши ѡ҃работы врагїѧ . хе
бѣе слава тебѣ҃ . і҃нѣ҃ . б҃ це ты еѝ лозѧ
ѝстиннаѧ . т҃ѧже ,тропарь ,г҃ ,ѡ҃ вї ,ꙗ҆коже
преже оукѧзано быть . про ,прчествѹ ,
гла ,д҃ . м҃ ко ѧ҃зъ нарѧны готовъ . сти . г҃ ѝ
неѣровтїю твоею . т҃ѧ . ѡ҃ прчествѹ захѧри
ина . г҃ ь даѣ҃ ми ѧ҃зыкъ наказанїѧ҃ . ѧ҃плъ
крим҃ѧно ,за҃ ,пи . не ,г҃ ,ѡ҃ полѹ . в҃ ра
тїе хе ѥ҃ѹщимъ намъ немощнымъ . с҃ ѵаліе ,
ѡ҃марка ,за҃ ,ѕ҃ . в҃ обрема ѻ҃н ѥ҃вѣ҃ѣ҃ѣ҃ѣ҃ѣ҃
твориша . к҃ онецъ . ѝже ѣ҃зыдоша сним҃
воѝ҃ерали҃ . т҃ѧже . г҃ ь бг҃ъ благвен҃ . ѝтр҃тое ,
поѡ҃че нашъ . к҃ о ѝ҃ асъ ради равпѧтаго .
г҃ ѝ помилѹи ,м҃ . мо . ѝже навѣ҃ко врем҃ѧ .
г҃ ѝ помилѹи ,г҃ . гла ,і . т҃ ѝнѣ҃ѣ҃ѣ҃ѣ҃

ѧ̀ще небы́ бг̑ъ бы́лъ воплоще́нiемъ, нѧ̀же сна́ми
распны́нiемъ, небы́ сл҃нце лу́чь свои́хъ потаи́
ло, нижѐ земл҃ѧ трепе́щущи трясла́сѧ. но
нѧ̀же завѣ́сѣ во́лею терпѣ́ли. помани́ мѧ спе
ѣ́гда пр҃и́деши воцр҃твiи́ си. і҃нъ. и́же на
ради рожде́нiемъ ѿ́дры. та҃, трои́, г҃, ѿ́ вы́,
оста́вшаѧ. ѯ҃ро, прр҃чествꙋ, гла҃, д҃. рече́
безꙋ́мныи бѣ́сцы. сти҃. и҃ме́ть твори́
бл҃го. та҃. ѿпрр҃чества і҃ерми́ина. г҃и ска́жи
ми нра́зꙋмiю. а҃пл҃ъ коѳ҃ре́ѳ, за҃, тк҃д.
бра́тiе и҃мꙋ́ще ꙋ́бо дерзнове́нiе. є҃ѵ҃ліе, ѿ҃іоа́
нна, за҃, н҃д. вовре́мѧ о҃́но бедо́ша і҃ра,
ѿ҃каи҃ѧ́ды вре́торъ. коне́цъ. во́зратъ
на́нь е҃гѡ́же прѣбодо́ша. полага́ютъже и҃чте
нiе, наконе́цъжде чт҃е҃ѣ҃ толкова́нiи,
вмат҃ѳ҃е҃вѣ҃ кни́гѣ. сло́во кр҃тко́е. и҃ли
а҃ще е҃сть сло́во. хр҃то҃ѧ́ла́ка, кнр҃ъ
гео́ргiѧ о҃ст҃е́мъ распа́тiи. та҃же. непре
да́ждь на́съ. т҃р҃го́е, и҃по҃ѿ҃че нашъ. ко.
на́съ ради распа́таго. г҃и помилꙋ́и м҃.
и҃ма́тва. и҃ети҃, ѿ҃ще́нника. та҃же,
бл҃же́нны про́сто. и҃ вѣ́рꙋю во́дного
бг̑а. о҃ вла́ви о҃ста́ви. по҃ѿ҃че на́шъ.

м҃ ца

ко҃. на́съ ради распа́таго. г҃и помилꙋ́и,
м҃. ма́тва. вс҃ѣ҃та́ѧ тр҃це. та҃же, и҃ꙋ́ди
и҃ма г҃не бл҃гѣ́но, г҃. ѱ҃ало́мъ, лг҃.
бл҃гословлю́ г҃а на вс҃а́ко вре́мѧ. и҃ѿ҃пꙋ́стъ
ча҃ѡ́мъ. подобаетъже и҃ѕ҃ѣ҃ вѣ́дати. я҃ко
пр҃и́ѧхомъ вѣ҃палести́нѣ҃, вс҃ѣ҃и́ ст҃ы́и дн҃ь,
вѣ҃ели́кiи пато҃. нетвори́ти прежео҃ще́
нnꙋю. ниже́ па́ки совершенꙋ́ю литꙋргі́ю.
я҃ко о҃бр҃ѣ҃та́стѧ вое҃ди́номъ ѿ҃праи҃лъ
ст҃ы́хъ собо́ръ, ст҃ы́ми а҃пл҃ы предано҃. я҃ко
и҃же любитъ вл҃кꙋ на́шего і҃ра хр҃а. ѿ҃преда́нiѧ
до́ндеже воскре́се г҃ь, данеи҃́тъ. е҃гѡ ради
ниже́ трапе́зꙋ поставла́емъ. ниже на́ди
вс҃ѣ҃и́ дн҃ь распа́тiѧ. то́чiю а҃ще кто҃ бо
детъ многонемощенъ, и҃ли превтар҃ѣ҃ле́мъ
и҃знемо́глъ, дастъ ѧ҃ мꙋ хл҃ѣ҃бъ и҃ вода́,
по захо́женiи сл҃нца. с҃ице́во пр҃и́ѧхо ѿ҃ра́зꙋ
женiѧ ст҃ы́хъ а҃пл҃ъ, не҃и҃́мѣти вѣ҃ели́кiи пато҃.
Ибо г҃не сло́во е҃же рече́ к҃ дарве́ѳ. я҃ко е҃гда
ѿ҃и҃́метъ ѿ҃ни́хъ жени́хъ тогда́ посто́
тѧ҃ ст҃ы́и дни. зд҃ѣ҃ бл҃же́нныи а҃пли
пр҃и́ѧша. сі҃е о҃бра́щеши вопа҃льскихъ
преда́нiихъ, прилѣ҃жно поне́кавъ.

его̀ ради ѡ̃тѣкоу́ша дре́вніи палести́ньстіи ѡ̃цы . вве́лікіи пато̃ , нетвори́ти пре́жде ѻ̑бще́нноую . вт҃оу́дитовѣ́же ти́пицѣ . ѓ ни́це повелѣ́ваетъ ѻ̑тъ́ тре́ти велицѣ́и ведми́ цѣ . і ѻ̑тъ́ін велікіи пѣ́ніи , и҃ѣ́тто , и҃вере́дъ , и҃вве́лікіи пато̃ . ѕнѣ́ди пе́рвыѧ ни́ пое́тъ даоу́довлѧ́ютъ . вт҃ы́ѧже горы́ ти́пикъ . ѯ҃а́оужа́етъ , вве́лікіи пато̃ , ѣ́сти хлѣ́бъ нѣ́уровоу зе́лїе , ѣ́коже ѣ́дроу́го разе́оужє́нїи , томоу́же разе́оужє́нїю повелѣ́ дшѧ , свидѣ́тельствоуетъ гл҃ѧ . в̀ велікіи оу́бо пато̃ , а҆́ще е҆́сть возмо́жно , неподо ба́етъ ѣ́сти , ѣ́коже ѡ̃цы повелѣ́ваю́т . о҆́ба че оу́бо непопра́вилъ и҃мамы вѣ́ , е҆́же нея́сти тогда̀ съверше́нѣ . и ѡ̀ проти́воу си́лѣ кого́ ждо положе́но ѥ҆́сть ѡ̃ц҃ъ . и҃его̀ ради а҆́ще е҆́сть мо́щно держа́ти два ѥ҃ѩ̀ дни пое́тъ . ре́кше пато̃ и҃ѣ́воо́тоу , добро̀ е҆́сть и҃бо пріѧ́тно . а҆́ще ли ни , понѐ ѣ́воо́тоу . в҃пато̃ же хлѣ́бъ нѣ́уровоу зе́лїе ѣ́сти , и҃во́доу пи́ти . о҆́бачє ѣ́коже ко́ждо хо́щетъ и҃мо́жетъ . но̀ то́чїю вѣ́ разе́оужє́нїе настоѧ́щаго . в҃тоижде ѻ̑тъ́ін велікіи пато̃ , причлѣ́тъ , і҃ мъ дне .

к леплетъ вве́лікое дре́во . и҃обра́вшимсѧ намъ . и ачина́емъ вечерню . и а҆́ги возва́х҃ , ѻ̑ ста́вимъ , ети , ѕ̃ . и҃пое́мъ стры , дню . ѐ дина , гла , а҃ . в҃ сѧ тва́рь и҃змѣнѧ́шесѧ . ѧ҃ї҃ю в҃ . т҃ а҆́же гла , в҃ , три , и҃гла , ѕ̃ . ѐ дина . ела , ѕ̃ . ѕ҃ ка́ко бе́законныи вокоу́ръ . і҃ ны , гла , то́иже . ѳ҃ тра́шна и҃прелавна . в҃ ы́хо въе҃ѵа́лїемъ . ѕ҃ вѣ́те ти́хїи . п҃ ро , гла , д҃ . ѯ҃ а҆здѣли́ша ри́зы мо́ѧ себѣ́ . ѕ҃ ти . ѕ҃ же бѣ́же мои́ вонмѝ мн҃ . ч҃ тє́нїе , ѡ̃и҃ехо́да . г҃ла гь и҃мѣ́нїемъ лицемъ ка́нцѹ . т҃ а́же прокименъ , гла , д҃ . ѳ҃ ѹдн҃ ги ѻ̑бидѧ́щимъ мѧ̀ . ѕ҃ ти́хъ . п҃ рїи́ми ѻ̑р҃ѹ жїе и҃щи́тъ . ѡ̃ но́ва чтє́нїе . б҃ лговело ви҃ гь послѣ́днѧѧ но́ву . т҃ а́же . п҃ роки́ менъ , гла , ѕ̃ . п҃ оложи́ша мѧ̀ ворвѣ́ пре и҃поднѣ́мъ . ети . г҃ и бѣ́же спасе́нїѧ мое́го̀ . ѡ̃ прр҃чествa и҃а́нна . т҃ а́коглетъ гь , вѣ́ разѹмнѣ́етъ о҆́трокъ мои́ . т҃ а́же , про , а҆пл҃ѹ то́иже . п҃ оложи́ша мѧ̀ , а҆пл҃ъ , ѕ҃ квори́нѳомъ , за , ре́кше . бра́тїе сло́во кр҃тное погиба́ющим ѐ҃ѹ́бо . а҆ллилѹ́їа҃ , гла , е҃ . ѕ҃ пасѝ мѧ̀ бѣ́же , и҃́ко винд҃ѡ́ша .

ВСТОЮ ВЕЛИКУЮ СУББОТУ.

Клéплютъ оу̀трени въ 3 , часъ , но́щи .
И собрáвшимъ въцр҃кви . и начéньшу і҃ерéю ,
глемъ , ѡ҃бы́чное оу̀трени . п҃ ѳ҃ , ѱлмъ́хъ .
и аб҃ъ гъ . тро҃ , гла , б҃ . Благообрáзныи
ноѥ , б҃ . є҃ лáка . Є҃гда вниде кѣмр҃ти
жѵ҃тѣ бемр҃тныи . тогда̀ а҃да оумертви́лъ
є҃сѣ , бланетаи́ѥмъ бжтва̀ . є҃гдаже оумé
рша҃ѧ ѿпрей́подних҃ъ воскрéнъ є҃сѣ . вса
вúлы ивúма҃ копїáхѵ̀ тн , жизнодáвче хе
бже слáва тебѣ , і҃нъ . М ироно́сицамъ
женáмъ , пригробъ́ прѣстáвъ а҃гглъ глаше .
мúро мр҃твымъ є҃сть достóйно , хѣже нетлѣ́
нїю ѧ҃вúма҃ чюжь , но̀ возопúте поющие .
воскрéе гъ , дáрѵми мúроби вéлїю мáть ;
п҃ сúхъ начинáемъ непорóчны . нагла , є҃ .
вооллилѵ́їáми , нáтри стáтїи . на҃ а҃ , стáтїи
прúпѣ . В ланчлемъ тма҃ жнодавче хе . наѣ

є҃ тн҃ . П оношéнїе причáѧ дша моѧ̀ . є҃ тн҃ .
П омрачúтаѧ ѡ҃чи и невúдѣти . Є҃ѵ҃лїе ,
ѡ҃ма , Зачáло , ρі . В óврема ѻ҃но вовѣ́тъ
вотворúша вси а҃рхїéреи нетáрцы . т áже .
рцѣ́мъ вси . Неподоби гн ввéчеръ . т áже .
Непóлнимъ вечéрнѧ , ѝпрóчѧ . П овоз
глашенїи , а҃вїе поемъ втры , гла , б҃ . Є҃гда
ѡ҃древа . є҃ тихúже глемъ . гъ воцрúмъ .
вт҃н . И со оу̀тверди вселéнную . сла , і҃нъ .
т ебѣ̀ о҃дѣющагоѧ свѣ́том . т áже . и нѣ
ѡ҃пѵ҃щáеши . трт҃óе . п оѡ҃́че нашъ .
трóрь , гла , б҃ . Б лго óбрáзныи
ноѥ҃ѳъ , въкр҃тѣ́ снемъ прчтое тѣ́ло твоѥ̀ .
плащани́цею чтою ѡ҃бви́въ и҃ѻблагоу҃хáнь
ми , вогробъ́ нóвѣ закры́въ положѝ .
но̀ втрéтїи дн҃ь воскрсе всѣе , дáрѵ҃ѧ
мúроби вéлїю мáть ; п рема҃ѵ҃
дрость . и ѡ҃пѵ҃стъ . пáве
чернюже , поемъ вкé
лїѧ҃х҃ . т áкоже ,
и҃полу҃нощ
нцѵ҃
;

ради вчера погребенъ ей . претерпѣвшаго ,
ѡ҃живлѧющаго преслⷭ҇вно мертвыѧ .
на ѕ҃ . статїи . прип҃ѣвъ . Достойно ѥ҃сть
величати тѧ живодавче хⷭ҇е . врата ѧ҃дова
сотрѣшаго . ѡ҃наслїе дїаволе разоршаго .
на ѕ҃ . статїи . прип҃ѣ . Рождшеи сѧ пѣснь ,
погребенїю твоемѹ приносимъ цⷭ҇е дре . и ако
вещъ поемъ , тропарь воскрⷭ҇ныѧ , гла , ѕ҃ .
всетлыхъ . Благ҃ословенъ ѥ҃си гⷭ҇и наоучи насъ ѡ҃пра
данїемъ твоимъ . Ѧ҃ гⷭ҇лескїи соборъ оудиви
сѧ . ѡ҃прочаѧ . тѧ , дїаконьства малаѧ .
в҃ вдаленъ дню . в҃ ла , ѡ҃нъ , то . тѧже
чтенїе , ѕ҃конецъ толкованїѧ ѥ҃ѵⷭ҇лїю , ѥ҃же
шма . в҃ оутрїнже ѥ҃же ѥ҃сть . в҃ оскрнїе хⷭ҇о .
неглимъ . но ѱ҃ломъ , и . тѧже канонъ
дню , гла , ѕ҃ . творенїе марка мниха . ирмо ,
по ѕ҃ . в҃ олною морьскою . Ѧ҃ тропари , на ві .
пѣвъ҃ши катавасїѧ , ирмосъ . Ѡ҃ба лика
кѹпно . по ѕ҃ , пѣсни ѕ҃ , воскрнъ ,
гласъ , ѧ҃ . гробъ твои сп҃се . в҃ лава ,
ѡ҃нъ , тоже . ѕ҃ ѧже пѣснь ѡ҃прочаѧ .
творенїе козмы мниха . по ѕ҃ , пѣсни ,
кондакъ , гласъ , ѕ҃ . по . рѹкописаннаго .

мца

Ѩже безѕ҃нѹ затворивыи , мертвъ зритель .
змирною ѡ҃плацаницею побитъ , вогровъ
полагаетсѧ , ꙗ҃ко мертвъ безмертныи .
женыѩже прїидошꙋ помазати ѥ҃го миромъ ,
плачюще горко ѡ҃копающе , ѥ҃ѩ вѹбота ѥ҃сть
преблгословенаѧ , вниюже хⷭ҇е оусн҃ѹвъ ѡ҃вогрѣе
тридневно . ѡ҃ѩсогъ . тѧже прологъ . по
ѧ҃ , пѣсни вмⷭ҇ѣсто свѣтилна . в҃ѣтъ гⷭ҇ь
бг҃ъ нашъ . нагла , ѕ҃ . нахвалитѣхъ ,
ѡ҃ставимъ сти , ѧ҃ . ѡ҃пшемъ самогласны ,
г҃ , гла , ѕ҃ . Ѩдрвгїи , гласъ , ѕ҃ . гла ,
ѕ҃ . днешнїи тайно . ѡ҃ны . Преблгосло
вена ѥ҃си вце . Славословїе великое . Ѡ҃бы
дѣтъ выходъ съ ѥ҃ѵⷭ҇лїемъ , пющимъ нам
надробное , трто҃е . ѥ҃мѹже кончанꙋ бы
шꙋ . возглашаетъ ерей , ѡ҃ли дїаконъ .
премѹдрость прости . Мыже тропарь , про
рчествꙋ , гла , ѕ҃ . содержаи конца . в҃ гла ,
конецъ . ѡ҃нынъ , весь . тѧже , про , гла ,
ѧ҃ . воскрнїи гⷭ҇и помози намъ ѡ҃нзбави насъ .
стихъ . Ѩже оушима нашима оусл҃ышахомъ .
Ѡ҃вѣе пророчество езекиилево . Бысть на
мнѣ рꙋка гⷭ҇ня . тѧже про , ап҃ѣстолꙋ .

фне

глаⷭ҃ъ , ѕ҃ . в воскрⷭ҃и гⷭ҃и бѣже мои҆ даво҆зненесте́м рⷣка́ твоѧ҆ . г тих҃ъ . и҃ вповⷱ҆ме́мⷭ҃а те҆бѣ . ѧ҆ по́столъ , ѥ҆кⷭ҃рнⷭ҃ домъ , Зача́ло , рⷣг҃ . е҆ ра́тїе ма́лъ кваⷭ҃ъ все҆ смⷱ҆ще́нїе ква́ситъ . ѧ҆ лли́ꙋїм , глаⷭ҃ъ , д҃ . д҃ воскре́снетъ бг҃ъ . г тих҃ъ . и҃ ко҆ нⷱ҆чезаⷭ҃тъ дымъ. г тих҃ъ . т҃ ѧ҆ко да҆погибнⷭ҃тъ грⷱ҆шницы҆ . є҆ ѵаллїе , ѿмⷣ҃ , Зача́ло , рⷣг҃ . и҃ ово҆ꙋ́трїнюю҆ дн҃ь , їже є҆сть попⷭ҃тцⷱ҆ . т҃ а́же , ѥ҆ктенїѧ҆ ꙗ҆цемъ кри҃ . и҃ ѥ҆поли́нимъ ꙋ҆тренѧ҆ . и҃ ѿпⷭ҃ꙋстⷭ҃ъ . ч҃ а҆ще́ же пе́рвыи҆ , по́стем вкелїѧхъ . п҃ рочаѧже часы҆ , пѣ́емъ вкⷭ҃ъ пⷭ҃ъ вънри́тво́рⷭ҃ъ воклⷱ҆же́нными҆ . и҃ ѧ҆трофарьми҆ , и҃ ѥ҆кѳндаки́ми҆ .

востⷭ҃ꙋю҆ велико́ю҆ ꙋ҆бо́тꙋ ве́черъ . п҃ ричаⷭ҃ъ , деⷭ҃а́томъ кле́плетъ вече́рню , в҃ велїкое дре́во . ꙗ҆ тꙋ҆ди́нѥкїѧже о҆би́тели , и҃ нⷭ҃ты́ѧ горы҆ . к҃ пе́рвыи҆ часъ но҆щи клепаю҆тъ . д҃ ꙁꙋзїже ꙋ҆ꙁако́ниша клепа́ти , ѥ҆гда҆ ѧ҆нце Зⷣ҃де. и҃ собра́вшемъ въцр҃кви . о҆болкⷱшꙋю҆ ѥ҆рею҆ ве́тлымъ ри́зы . и҃ елгⷣ҃ви́вшꙋ . н҃ ачинаемъ вечерню҆ . глаго́лемъ . п҃ рⷣ҃и́дⷣ҃ете поклонимⷭ҃ѧ , г҃ . и҃ ѱло́мъ . к҃ лгⷣ҃и҆ дше мо҆ѧ҆ гⷭ҃ѣ .

м҃ца

Поѣ́мъ , ѥ҆ктенїѧ҆ велика́ѧ҆ . Ми́ромъ гⷭ҃ꙋ по мⷱ҆лимсѧ҆ . ї҃ѧвїе , гⷭ҃и воззва́хъ , нагла , а҃. о҆ставлѧ́ѧще ѵтих҃ъ , и҃ . и҃ поѣ́мъ воскрⷭ҃ы ѵтры воо҆хта́и , д҃ . почи́нокъ ѡ҆кта́нкⷭ҃ꙋ. вечерняѧ҆ наша мⷧ҃твы҆ . и҃ про́чаѧ҆ , г҃ . и҃ втрїо́ди самогла́сны҆ , г҃ . глаⷭ҃ъ , и҃ . д҃ не҆бе҆ а҆дъ ѵтонѧ҆ вопїе́тъ . и҃ прⷱ҆чихъ двⷭ҃ , є҆дина́ꙋ , в҃ . слⷭ҃ , ѕ҃ . д҃ нешнїи҆ та́йно . ї҃ нⷭ҃ъ , бо҃ , глаⷭ҃ъ , а҃ . всемирнꙋю҆ слⷭ҃ꙋ . в҃ ѣ҆ходъ въ є҆ѵаллїе́мъ . с҃ вⷭ҃те тихїи҆. про҃, неглетѣ҆м . но҆ а҆вїе попъ , премꙋдросте҆ . и҃ начинаетъ чтецъ чтенїѧ҆ починꙋ҆ ѩ҆хъ . всⷭ҃ѣхъ чтенїи҆ , е҃ . поютъжесѧ҆ и҃ пⷭ҃вени нарⷣ҃ꙋ своемъ . л҃ а҃ , и҃ и҃ а҃ . по́стъже ѩ҆хъ чтецъ , и҃глетъ . поемъ гⷭ҃и глаⷭ҃ъ , е҃ . и҃ мы҆ тоже . чтецъже ѵтихо́ве . намъ ѿпⷭ҃ваю҆щимъ конецъ . и҃ паки чтецъ . послⷭ҃дн҃ , то҃ . и҃ рⷭ҃ь поемъ гⷭ҃и . слⷭ҃ , і҃ны҆ . мы҆же . поемъ гⷭ҃и . чтецъ слⷭ҃вное прослⷭ҃вимсѧ҆ . на и҃ , пⷭ҃вени . поите и҃ преⷫ҃зно ви́те . по҆ѥ҆конча́нїи҆ чтенїямъ . дїа́конъ ектⷧ҃а малаѧ҆ . вмⷭ҃то три ѵтⷧ҃аго . є҆ лицы҆ бо҃ѧ҆ . про҃, глаⷭ҃, и҃ . всю҆ землѧ҆ да҆поклони́тⷭ҃тимсѧ҆ .

вти. вскликнѣте гви. Апл҃ъ, крилѧнѡ
ѕа, ча. Братїе єлицы крт҃ихомсѧ вохаїа.
аллилоуїа. Ѱломъ двдовъ неглемъ. но
поєже рещи іер҃ею, кчетцоу. миръ т҃и.
дїаконъ. премоудрость. Набїе начинаетъ
чтецъ, стихосы. вмѣсто аллилоуїа.
гла, ѕ. Вскрнї вже евди земли. намъ
ѡпѣвающимъ. то. чтецъже стихи ѥіѧ.
кто ста вонмѣтъ богоу. сти. докол
евдите непрадоу. стихъ. неоувѣдѣша
нразумѣша. Ипаки чтецъ. вскрнї
вже евдї. тоже имѣі. таже єуаггліе, ѡма,
зачало, рці. Ввечерѣ евботнїи. прочее
порадоу бжественаѧ литоргіа, великаго
василїа. вмѣстоже. иже херувими, поемъ.
херувимскаѧ пѣснь. твореніе великаго
василїа кесарїискаго. Дамолчи вѣка плоть
члча. Идастонтъ вострахомъ нтрепетомъ.
иничтоже земнаго вребѣ дапомышляетъ.
цр҃ю цр҃твующимъ, иг҃ъ г҃ствующимъ.
хс҃ бг҃ъ нашъ проиєходитъ заклатисѧ,
идатисѧ въѣнѣдь вѣрнымъ. Предидоутъ
же вемоу лицы аггльстїи. совѣмн началы
йвластьмї. имного ѡчитаѧ херувимъ,
йшестокрилнаѧ серафимъ. лица закрыва
юще, йвопїюще пѣснь. аллилоуїа, г҃.
прн҃. Вовста якѡ спсъ г҃ъ вокрсе спасаѧ нас.
аллилоуїа. глѣтемъ многащи. дондеже вси
братїа причастатемъ, стыѧ хвыхъ таинъ.
По ѡпоущенїиже даѣтсѧ анафора єкласїархѡ.
Итако бываетъ обычное благословеніе хлѣбоу
йвинноу. Уготованоу сущоу аналогоу хлѣбѡ
йвинноу, по обычаю. Йприходитъ іер҃еи.
Йпокадивъ ихъ, глетъ обычноую молтвоу
благословенїю. г҃и іс҃е хс҃е бже нашъ. благословивыи, е,
хлѣбъ. Йрекше, амиинь, вѣдаемъ намѣ
сте свонхъ. подобаетъже йзвѣстно имѣти
єкласїархоу якѡ да боудетъ ѡпоустъ литоргіи
въ ѳ҃ часъ ночи. По ѡпоущенїиже нейходи
йзцркви. но вседе кождо насвоемъ мѣстѣ
съѣзмолвїемъ йблгоговѣйнѣствомъ.
Йабїе входитъ келарь. Йдаетъ братїи по
оукрохоу хлѣба, якоже рабно проскомидры,
нато оуготовлены. вполълитры оумѣре
ны рабно. ипо ѕ, смоккїи. Йли подинн
коу. Йподиной мѣрнѣй чаши вина.

Г҃лаго́летъже чте́цъ нача́ло . І҃е҃ре́й . моли́твами ст҃ы́хъ а҃пл҃ъ . Г҃и і҃с҃ хе҃ бо́же на́шъ помилу́й на́съ . И҃ пото́мъ начина́етъ і҃е҃ре́й чести҃ . Е҃же о҃бща́ство дава́нимаетъ цр҃кви нача́лникъ м҃ко. вс҃ѣ дѣ́ѧнїѧ прочита́ютсѧ, бра́тїямъ вс҃ѣ́мъ вонима́нїемъ послу́шающимъ . И҃ дане́ бу́детъ лѣ́ть нѣ́дином҃же преда́ти себе́ вс҃о́н҃ , бо́ѧщесѧ вѣ́рны́ѧ гори́те лѧ врага́ . В҃ такови́хъ бо времене́хъ , и҃мѣ́ ст҃ѣхъ . тщи́тсѧ врагъ о҃бверна́ти нерадѧ́щыѧ и҃ многогово́ливыѧ мни́хи . И҃ зме́нѧ́ютъсѧ чет҃цы҃ , и҃ чту́тъ да́же дочетве́ртаго часа́ . Пое́мъже бѣ́гаетъ п҃ дрѣ́каѳнѧ́ арх҃ъ кади́ла вс҃ѣ́ помѣ́стомъ . И҃ в҃зе́мъ ѿ нача́лника благословле́нїе . И҃ зше́дъ кле́пле в҃ве́лїкое би́ло . И҃ чте́цъ соверша́етъ чте́нїе. И҃ благословѝвшу і҃е҃рею . Г҃лемъ , тристо́е . По҃ѿче на́шъ . Г҃и помилу́й , в҃і҃ . По҃ѧ́йдѣ́те поклони́мсѧ , Г҃ . ѱа́ломъ , н҃ . Т҃а҃ , кано́ вели́кїѧ суббо́ты , гла҃ , с҃ . Б҃олною моръ ско́ю . І҃рмо́съ , подобаѧ́ждыѧ . А҃ тропари́ на в҃і҃ . И҃ послѣ́ди і҃рмо́съ . О҃ба́ лика́ кѵ́пно . По҃ Г҃ , п҃ѣ҃ . С҃ѣ҃ , гла҃ , а҃ . Г҃робъ тво́й спе.

ф҃ни

и̓чтéніе вело́въ ст҃а́го е҆пифа́нія а҆рхіепи́скопа
кіпрскаго . є҆мꙋ́же нача́ло . что̀ вэ҆ дне́ь
безмо́лвіе мно́го . по б҃ , пѣ́сни ко ,
и̓и́совъ , вели́кія вꙋбо́ты . и̓чтéніе ѿ҆ело
вс҃ѣ́хъ златоꙋ́стовыхъ . і҆же ѿ҆ матѳе́а .
вы́конецъ толкова́нія є҆ѵ҃а́ліе . и̓ли ѿ҆ і҆ѡа́нна
сло́во вокрꙋ́гъ . по́слѣ конча́нія кано́на , тр҃то́е .
по ѿ҆́чє на́шъ , тропа́рь , гла́ , б҃ . є҆гда́ вни́
де къмє́рти . є҆кте́нія . помина́й на́съ
є҆́же повели́цѣй . і҆ѡ́пꙋстъ . повемъ́же и̓
хо́димъ всѝ въпри́творъ . є҆кліа́рхъ же
разда́стъ свѣ́щѝ бра́тіѝ . парае́кліа́рхъ
же вжига́стъ свѣ́щѝ , и̓кади́ла . и̓вс҃ѣ́ цер
ко́вная . ꙋ҆готобаю́тъ же ꙋ҆́гліе въдво́ихъ
всѣ́ꙋдво́ихъ помно́гꙋ . и̓поста́вля́ютъ є҆ди́нъ
вре́дѣ̀ це́ркви . и̓дрꙋ́гіи , прѣ́стꙋ́ми две́рь
ми . та́коже вну́трь о҆лтаре́̀ ѡ҆брѣта́ютъ
кади́льницꙋ . и̓вложа́тъ вни́хъ фими́ама
бг҃овонна́го подово́льнꙋ . та́кода и̓сполни
тс҃а́ цр҃кви вс҃а́ . и̓затвори́ютъ врата̀ цер
ко́вная . а҆дрꙋ́гіи бг҃оловла́сте́мъ ꙋ҆́наста
ю́щаго . и̓хо́дитъ и̓ꙋдари́стъ сꙋ́щими
ни́мъ вкамбанаріи напра́сно . и̓вовсѣ́ древа́ ,
и̓же лѣ́зное . и̓тя́жкам камба́ны , и̓кле́плю
дово́льно . и̓гꙋ́менъже и̓прочи́ми вщи́ники .
всѣмъ тлѣ́нши́и са́нъ ѿ҆лику́тъ . и̓ хо́ди
тъ вѣ́ерне стра́но́ю . прѣ́идꙋ́щимъ є҆мꙋ́ двѣ
ма̀ свѣ́тильникома . и̓зше́дъ въпри́творъ
пока́жетъ вс҃ю̀ бра́тію по́бы́чаю въпри́творъ .
и̓ дїа́конꙋ прѣновя́щꙋ є҆мꙋ́ лампа́дꙋ горя́щꙋ .
братіѧ́же всѝ вже́гше свѣ́щѧ̀ свою́ , вто́мъ
держа́ще и̓моля́щеся вс҃ѣ́мъ . и̓блгодаря́ще
на́съ ради пострада́вшаго , и̓воскрѣ́сша х҃а
бга на́шего . и̓ по́слѣ конча́нія же каже́нія .
прихо́дитъ прѣвели́кія врата̀ цр҃кве . и̓по
кади́тъ и̓дїа́кона прѣсто́ю́щаго є҆мꙋ́ ла́мпа́
дою . и̓ тогда̀ взе́мъ кади́ло дїа́конъ ѿ҆рꙋ
кꙋ́ и̓гꙋ́мена . и̓покади́тъ самого̀ наста́телѧ
и̓ пакѝ возпрі́и́мъ и̓гꙋ́менъ кади́ло .
и̓назна́менаетъ вели́кія врата̀ цр҃кви
затворены́ сꙋ́щи , кади́ломъ кр҃то
ѡ҆бра́зно . свѣ́тильникомъ
сто́ю́щимъ ѿ҆ѡбою̀ стра́нꙋ .
и̓вслѣ́дъ но возгласи́тъ .
Сла́ва ст҃ѣ́й є҆ди́но
сꙋ́щнѣй .



Славитѣ и Ѯ҃ д҃ сщ҃ѣ ѿ вѣкѡ

и нераздѣлимѣй тр҃цѣ. всегда и нн҃ѣ и при
сно и во вѣки вѣкѡмъ. и намъ ѿвѣща
вшимъ, аминь. Начинаетъ поаминѣ сщ҃е
нникъ, велегласно съдїѧкономъ. Тро҃,
гласъ, г҃. Хс҃ воскрсе изм҃ертвы смр҃тїю на
смр҃ть наступи. и сущимъ во гробѣхъ живо
дарова. Тоже и мы глаголемъ. Глетъ же сщ҃е
нникъ, г҃. и мы, г҃. Потомъ же глетъ
сщ҃енникъ, стихи. мы. Хс҃ воскрсе, г҃.
Стих, а҃. Да воскрснетъ бг҃ъ и разыдутсѧ.
Стих, в҃. Ꙗко исчезаетъ дымъ да исчезнутъ,
Стих, г҃. Тако да погибнутъ грѣшницы.
Стих, д҃. Сїи днь ї же сотвори гь. Сла. Хс҃
воскрсе, г҃. и нн҃ѣ. Хс҃ воскрсе, г҃. Та,
сщ҃енникъ высочайшимъ гласомъ. Хс҃ воскрсе.

ѿверзаемъ двери . и҃вхо́дитъ і҃ерей . пре
и҃ду́щимъ є҆мꙋ двѣма̀ лампа́дома . і҃бра
тїимъ поющимъ . и҃ма́ющимъ богоро́дѣхъ
живо̀ дарова̀ . а҃шедъ же свщ҃е́нникъ во́лтарь,
твори́тъ дїа́коньства вели́каѧ . і҃повогла
во́ѣ начина́етъ предста́тель , і҃рмо̀ . в҃оскрнїѧ
дн҃ь . с҃вщ҃е́нникъ же и҃шедъ кади́тъ ѳтыѧ
и҃кѡ́ны . пре҃носѧщꙋ є҆мꙋ лампа́дꙋ дїа́ко
нꙋ , кади́тъ же и҃настоѧщаго . и҃ра́тїю вею
почи́нꙋ . пово́ѣди во҃звраще́нїемъ кѡ́стыимъ
цр҃ко́имъ две́ремъ . и҃та́мо покади́тъ и҃дїа́ко
на . и҃ѿда́етъ кади́ло дїа́конꙋ . и҃ѡ́ѣдїа́
конъ покади́тъ є҆го̀ са́мого̀ . и҃преклоня́тъ
ма́ло дрꙋгъ ко дрꙋгꙋ . ста́нетъ свщ҃е́нникъ
бли́зъ ѳты́хъ две́рей вн҃ѣ . дїа́коньже по
да́етъ кади́ло дрꙋго́мꙋ свщ҃е́нникꙋ , покади
того̀ . и҃потомꙋ́же о҃бра́зꙋ вы́ваетъ каже
нїе ѿвое́хъ свщ҃е́нникъ , вѣ́нцы а҃ще бꙋ́дꙋ
тъ . послѣ́дняѧ дїа́кони кадѧ . вы́ваетъ
же сѐ вс҃е́и дн҃ь то́кмо . и҃поэ́мъ кано́нъ тво
ре́нїе кѵ́ръ і҃ѡа́нна дамаскина̀ . і҃рмо̀ , по д҃ .
а҃тропа́рїа по ѕ҃ . я҃ко бы́ти вое́хъ на ѕ҃ .
катава́сїѧ . і҃рмо̀ , о҃ба́ ли́ка о҃бо́ихъ кѡ́ждо .

наве́ѣхже пое́нехъ твори́тъ и҃гꙋме́нъ нача́ло .
і҃ а҃и́ бꙋ́детъ десно́и стра́нѣ начина́ти нарѧ́дꙋ
и҃ли къ лѣ́вѣи . всегда̀ и҃гꙋме́нъ начина́етъ ,
и҃потомъ лѣ́ваѧ страна̀ . в҃ѣ́дꙋмїе бꙋ́дч
и҃ко ѥ҆́ѥ не то́кмо нн҃ѣ быва́етъ . но̀ наве́ѧ
нарочи́тыѧ пра́зники . я҃ко а҃ще и҃нѣ́етъ
нарѧ́дꙋ десно́мꙋ ли́кꙋ начина́ти . вс҃е́ и҃гꙋ
менъ твори́тъ нача́ло нако́ѥиждо пое́нїи .
нако́ѥиждоже пое́нїи сего̀ пра́здника быва́ютъ
дїа́коньства ма́лаѧ ѳ҃е́рея́ ви́ѵтрь о҃лта́ря̀
попе́рвои пе́нїи . па́ки и҃па́ки ми́ромъ гꙋ
помо́лимсѧ . заѵтрѣ́ни е҃ѳе́нь . пр҃ѳтвю́ чтвю
преблгве́нꙋю . возгла́ . я҃ко твоя̀ держа́ва .
по г҃ , пѣ҃ возгла́ . я҃ко блгі́и чл҃колю́бецъ .
т҃ а҃ . и҃ па́кон , гла́ , д҃ . пре҃варѝша ꙋ҃́тро .
чтє́нїе въ бг҃оглове́ѣ . и҃ дстра́жи мое́и ста́нꙋ .
погаша́емъ свѣ́щи своѧ̀ начтє́нїи , почте
нїи́же па́ки вжига́емъ . по , д҃ , пѣ҃ . воз
гла́ . я҃ко ты́ е҃ѳе́и бг҃ъ на҃ . по е҃ , пѣ҃ . возгла́ .
я҃ко блгвне́мъ и҃проелавне́мъ . по ѕ҃ , пѣ҃ . воз
гла́ . т҃ы́ бо е҃ѳе́и цр҃ь ми́рꙋ . ко , гла́ , и҃ .
А҃ще и҃вогре́въ сни́де бе́смр҃тне , но̀ а҃дово́ раз
рꙋ́ши и҃ла́ . и҃воскре́се я҃ко побѣ́дитель хе бже .

женáмъ мироно́сицамъ рáдоватъ провѣща,
йвон҃ а҃пⷭ҇ломъ мíръ дарова҆ . йже пашимъ
подáмъ воскрнїе . тá. ѓ ко . п҃ осе҃ чтенїе
въ҃ветосло́вѣ , сло́во . в҃ воскрнїм҃ днь , начáло
дéсно . п҃ очтенїи . в҃ воскрнїе хво̀ видѣвше,
г҃ . в҃ воскрⷭ҇ѣ їⷭ҇ѡ̀гроба, г҃ . тá . п҃ ое҃ йпрочам҃
три пѣ́сни . п҃ ѳ҃ з҃ , пѣ́сни , дїа́конетва
малам҃ . в҃ ѳ҃згла . йкѡ о҃ѣтíем҃ йпрослáвием҃ .
п҃ о҃и, пѣ҃ . в҃ ѳ҃згла . йкѡ блгвíем҃ йпросла́
вием҃ . п҃ о҃ф҃, пѣ́сни . в҃ ѳ҃згла . йкѡ тѣ҃м
хвалáтъ вем҃ силы нéбныѧ . свѣтúленъ .
п҃ лотїю оу҃ченýвъ , г҃ . и҃ ахвалúтѣ҃ . в҃ ѥ҃ко
дыха́нїе . о҃ ста́вимъ стихи҆ , д҃ . йпоéмъ ,
стры҃ , воскрны҃ вос҃ , гла҃ , а҃ . поéмъ твою
хⷭ҇е спⷭ҇енýю стрть҃ . йпрóчи҆ , г҃ . тá . сово
кýпльшемъ о҃ба ли́ка . поéмъ стры҃ пáсцѣ ,
гла҃ , е҃ . п҃ рогли́баемъже . с҃ тúхъ, а҃ .
дворскрⷭ҇е бг҃ъ йразы́дутем҃ . стра҃ . пáсха
ѡ҃ще́ннам҃ . с҃ ти҃, в҃ . йкѡ йчезáетъ ды́ .
прⷭ҇йдѣ́те ѡ҃видѣ́нїм҃ . с҃ ти҃, г҃ . тáко дапо
гúбнутъ грѣ́шницы . с҃ тра҃ . мироно́сица
жены҃ . с҃ ти҃, д҃ . с҃ и҃ днь їже сотвори́ гⷭ҇ь .
с҃ тра҃ . пáсха крáснам҃ . сла҃ , їннѣ҃ . с҃ тра҃ .

воскрсенїм҃ днь . и҃ оконцы́же вем҃ стры҃ , пⷭ҇е҃ .
хⷭ҇е воскрсе, мнѡ́гащи . тогдá бг҃оглáсятъ мⷭ҇
лованїе , й҃ гýменъ йпрóчими ѡ҃щенники во
сто́мъ о҃лтари҆ . п҃ ое҃ вземъ й҃гýменъ сто́е
є҃ва́лїе . йстанетъ вн҃ъ прⷭ҇ѣ́тыми цр҃ко́ми
двéрми . тáкоже йвсѣ ѡ҃щенницы е҃лúко йхъ
е҃сть йдїáкони . в҃ зéмше кíждо йхъ . їнъ
сто́е є҃ва́лїе . їинъ чтны́йкртъ . й҃ станýтъ
вси рáдо ѡ҃дсны́м҃ стра́ны й҃гýмена . й҃ при
хóдатъ попрéже , чтнѣ́йшїи цр҃ко́вницы
йстáрцы , є҃дúнъ по́ є҃дúномý . й҃ мáло пре
клонáютем҃ прⷭ҇ндстоя́теле . й҃ цѣлýютъ є҃ке
держúтъ й҃гýменъ, сто́е є҃ва́лїе, йли́ чтны́й
кртъ . тá йсамогѡ воуста цѣлýютъ . гла
голющие . хⷭ҇е воскрсе . о҃ номýже ѡ҃вѣща
шý, вои҃стúнý воскрсе . потомýже о҃бразý
ѡ҃щенникѡвъ цѣлýю . й҃ ста́ватем҃ ѡ҃пре
зви́теръ подсенýю стра́нý , рáдомъ . та́
же пони́ мира́не , потомýже о҃бразý цѣло
ва́нїм҃, ѓрáдо́внаго стомúнїм҃ . й҃ рабóтницы
монастырéтїи, тáкоже вто́мъ чúнý дата́
нýтъ й҃ дрýгъ дрýга цѣлýюще . д҃ лы́ваетъ
же повредú всѣ́хъ , їѡвсѣ́хъ вели́е молчáнїе.

Єгдаже поскончанїи всѣхъ цѣлованїй. ѡ
даетъ игуменъ єтое єуаггліе, и полагаетсѧ на
стѣни трапезѣ. в нѣмъже вънемлющимъ.
и начинаетъ игумєнъ прочитати слово. Павло
ва оуѣта, хва оуѣта. хваже оуѣта, павло
ва оуѣта. оуѣта златооустова, хва ипа
лова оуѣта. Иже воистыхъ ѡц҃а нашего
іоанна златооустаго, архїєппа константи
на града. слово настоую пасхѹ оучително.
їєже опоздѣвшимъ кподвигѹ поустномѹ.
Иже аще кто єсть, бго любивъ, благовѣ
рен и неблагочестивъ. да пріимет сего
добраго вивера, и насладитсѧ нынѣшняго
чтнѣйшаго торжества. їже аще кто
єсть благоразѹменъ ѡрабъ благонравный,
да внидетъ радѹмсѧ врадоеть господа
своєго. аще кто дѣлалъ єсть постсѧ,
да воспріимет нынѣ сребреникъ. аще
кто ѡперваго часа дѣлалъ єсть, да при
имет днесь праведнѹю мздѹ. аще кто
потретіемъ часѣ пріиде, благодарѧ да пра
знѹет. аще кто пошестомъ часѣ до
стиже, ничтоже дазѹмнѧсѧ скорбитъ,

и ца

и коничимже ѡщетѣваетсѧ. аще ли кто
и девятаго часа оуслишисѧ, да пристѹпитъ
безомнѣнїа ничтоже бояс. аще кто
и воединыи надесять часъ пріиде, дане
оустрашитсѧ врамлѧсѧ замедленїемъ.
щедрѣво и чловколюбивъ єсть влка. пріемле
послѣдняго якоже и перваго. сѹтѣшаетъ,
їже воединыи надесять часъ пришедшаго,
якоже и дѣлавшаго ѡперваго часа. и послѣ
дняго милѹетъ, и перваго оуѣшаетъ.
іономѹ дае, и семѹ даретвѹетъ. и дѣланїе
почитаетъ, и преложенїе хвали, и пѣхъ
оумедливша люби: тѣмже оубо вни
дѣте вси, врадоеть га своєго. и первїи
и вторїи и послѣднїи, мздѹ пріимите.
богатїи и оубозїи и нищїи, дрѹгъ содрѹ
гомъ ликѹйте. воздержницы и лѣнивїи
днь почтите. постившесѧ и непости
вшесѧ, возвеселитесѧ днесь. тра
пеза церковнаѧ готова и наполнена, насла
дитесѧ вси. телецъ сѹпитанныи пре
лежитъ. никтоже изыди алченъ,
вси насладитесѧ пира цркѡвнаго,

вси воспріймите богатьство благости .
никтоже рыдай нищетою , явибогом общее
цртво . никтоже да ослабѣетъ , никтоже
да плачется сегрѣшенїихъ . щпущенїе
бо купно іоставленїе щгрова возеїм . ни
ктоже да оубоится смерти , свободи бо
насъ спасова смрть . оугасибо ем , іже щ
нем держимыи . сумучи ада съшедыи
водъ . горе бысть емў викусившў плоти
гнм ; иже превариві исаїм возопи . адъ
рече огорчисм , срѣтъ тм долѣ . огорчи
см , ибо наругань бысть . прїатъ тѣло ,
ибгў призрѣнем . прїатъ землю , иперѣ
те небо . прїатъ еже видмше , ивпадѣ во
еже невѣдмше . гдѣ ти смерте жало ;
гдѣ ти аде побѣда ; воста хе , иницзло
жисм адъ . воста хе , ипадошша бѣсове .
воскресе хе , ирадуютем аггли . воскресе
хе , ижизнь живетъ вшвсемъ мирѣ .
воскресе хе , имертвецъ ниединъ погро
бенъ . хе бо воста щмертвыхъ , начатокъ
умершимъ бысть . тому слава идержа
ва , вовѣки вѣкомъ , амнь ;

кончавшуже настоятелю таковое чтеніе .
рекўтъ ем вси братїм равнымъ гласомъ
мнюга лѣта блко . таже , вси сўщїи
вцркви . глютъ , тро , гла , и . щоўтъ
твоихъ ако злато воземавши благодать .
ноемвр , гі . посемъ ектенїм . ищпўст .
часове настоую пасху . чредою ную етоую ,
вице поютем . наченшў іерею . глемъ :
хе воскресе , г . таже , посемъ глаголемъ ,
Воскрніе хво видѣвше , поклонимсм стому
гў ісў , единому безгрѣшному . крстў тво
ему поклонаемсм хе , иетое воскрніе твое пое
мславим . тыбо еси бгъ нашъ , развѣ тебе
иного незнаемъ , імамъ твое нарицаемъ .
прїидѣте вси вѣрніи поклонимсм хву сто
му воскресенїю . себо прїиде крста ради радость
всему миру . всегда благословимъ га , поемъ
ивоскрніе его . распатїе бо претерпѣ , сме
ртїю смерть разруши ; г . ясего гли , а .
Превариша оутро , иже омрїи . іобрѣтоша
камень овален . слышахў оаггла , іже во
свѣтѣ прно сўщимъ сўщаго , смертвыми
неищите ако члка . видите гробныя пелены ,

тецы́те и́мнр҃ проповѣ́дите , а҆́ко воста҆́ гь оумертвивъ сме́рть . а҆́ко то́и е́сть сн҃ъ бж҃ій , спа҃сли ро́дъ чл҃ве́кій , т҃ а҆же . ко҃ . а҆́ще и҆́ гробъ сни́де безсме́ртныи . а҃ . посе́мъ . во́ гробѣ́ пло́тьски , воскр҃се́ же съ́дшею а҆́ко бг҃ъ . вра́ иже съ разбо́йникомъ , и҆́ на пр҃то́лѣ ца́ше хе҃ со҃ц҃ем҃ъ и҆́дхомъ . вс҃ѣ и҆́сполнѧ́ неопи́санныи . т҃ а҃ . ѕ҃ ла҃ . а҆́ко живоно́се , а҆́ко ра҃ѧ ѕ҃ѣ́ло кра́сн҃ѣ́йши всѣ́тину҃ . и҆́ вѣ́ѧ кого чертога́ цр҃ка , а҆́ви́ѧ свѣ́тлѣ́йши хе҃ гро́бъ твои́ . и҆́сточнико́ нашему҃ воскр҃нїю , и҆́нн҃ъ , бо҃ . вы́шняго о҆́бщенно бж҃іе все́ле́нїе ра́дуи́ѧ . тобо́ю бо дла́тво́ѧ ра́дуетъ , вс҃е́ вопію́щимъ ти . блг҃вена́ты вжена́ все непоро́чнаѧ влчце , т҃ а҃ . г҃ и помилу́и , м҃ . ѕ҃ лава , и҆́нн҃ъ . ч҃ тн҃ѣ́йшую херу́ви́м҃ . и҆́ме немъ гн҃имъ . і҃ е҆ре́и . стихъ . замлтвъ свѧ́ты́хъ . і҃ со҃п҃у́ет҃ъ , а҆́ мл҃ча́ѵ҃ . с҃ и҆́мже о҆́бра зо҃м҃ поѣ́тѣ́ѧ . и҆́ заги́ча , и҆́ за҃ѕ , и҆́ за҃д . а҆́ще ли и҆́мѣ́етъ литу́рги́и . с҃ еже заблгви́ дше мо҃ѧ гд҃а хе҃ воскр҃се , г҃ . в҃ оскр҃нїе хво҃ , а҃ . п҃ осе҃ . п҃ реварища оу҃тро . с҃ ла , ко҃ . а҆́ шеи́но гро҃ . і҃ ны е҃ динороднын п҃ осе҃ , вжен҃на .

ѡ҃канона҃ , пѣ҃ , г҃ , и҃ ѕ҃ . а҃ плъ , і҃ е҆ѵа҃лїе . т҃ а҃ . по҃мѧни́ на́съ ги҃ е҆гда́ прїи́деши . т҃ а҃ . ли́къ нн҃ы́нын . и҃ пое҃ . бц҃е́ру́ю боѣ́динаго бга҃ . т҃ а҃ о҆́слаби о҆́стави . и҃ по҃ѡ҃чена҃ . ко҃ . а҃ ще и҆́во гробъ сни́де . г҃ и помилу́и , м҃ . т҃ а҃ . е҃ динъ е҆́тъ е҆́динъ гь і҃ е҃ хе҃ , сла́ву бг҃у ѡ҃ц҃у , а҆́минь . и҃ пое҃ . заку́ди и҃ма гне . хе҃ воскр҃се , г҃ . т҃ а҃ . ѱ҃ ло҃ , лг҃ . блговловлю́ га навсѣ́ко вре́мѧ . коне҃ . нелиша́тсѧ ѡ҃всѣ́кого бла́га . и҃ пое҃ . ѡ҃п҃у́ет҃ . подоба́етъ вѣ́дати . а҆́ко поѣ́тсѧ моле́бенъ . настоу́ю па́сх҃у . і҃ е҆ре́и , глетъ . блг҃вен҃ъ бг҃ъ , и҃ мы , а҆́минь . т҃ а҃ . і҃ е҆ре́и хе҃ воскр҃се , г҃ . мы́ напослѣ́дне҃м҃ воз҃ глас҃ѣ . и҃ гр҃шны́м҃ живо́тъ дарова́ . т҃ а҃ . хе҃ воскр҃се , г҃ . покрило́ . п҃ осе҃ і҃ е҆ре́и глетъ . с҃ тн҃ . да воскр҃не бг҃ъ . с҃ тн҃ . я҆́ко и҆́сче҃зае҃ ды́м҃ да́и҃сче҃ зну́ть . с҃ тн҃ . т҃ а҆́ко да погибну́т҃ гр҃ѣ шницы ѡ҃лица҃ бж҃їа҃ . с҃ тн҃ . с҃ е҆́и дн҃ь і҃же сотвори́гъ . и҃ мы́ по҃ѣ́ковѣ́комꙋ с҃ тихꙋ҃ . хе҃ воскр҃се , по҃ а҃ . т҃ а҃ . і҃ е҆ре́и , ела҃ . и҃ мы́ . хе҃ воскр҃се , і҃ е҆ре́и , і҃ны́ . мы́же . хе҃ воскр҃се . и҃ вмѣ́сто , а҆́ллилꙋ́їа҃ . і҃ е҆ре́и , глет҃ . хе҃ воскр҃се и҆́змр҃твы́х҃ . и҃ мы́ , коне҃ . и҃ гр҃шны́м҃ живо́ дарова́ .

тáже. ела, ѝнѣ, ѝпакои. превариша оутро.
Á цѣли приложишѝ. кано, коемоу етомоу.
ѝтыи гли пре тро, етомоу, а. ела, ѝнѣ.
превариша оутро. та. ѝктенїа. мѝромъ
гу помолимсѧ. та. кано пасцѣ, воирмосо
на s. запѣвъ. хе воскресе ѝзмертвы. ѝето
моу на д. вредоуже, ѝвпа, евѣтлыа
недмица. пое кано пасцѣ, на и. счыго
его. того ка, два тро. катавас. сохранѝ
шѣ. по s, пѣ, ко, ѝиковъ пасцѣ. та.
про, гла, и. сеи день же сотвори гь. сти.
ѝсповѣдантесѧ гви. та, етомоу, про.
сѐ ѵаліе шлоуки, воскрно, s. за, рді. потó,
етомоу. по, пѣ, задостонно. ірмо.
свѣтиѧ свѣтнеѧ. та. хе воскресе, г.
та тро. превариша оутро. ела, тро, етомоу.
ѝнѣ, ко. ащеѝвогровъ. та. ѐктенїа.
помилоуи насъ. пое, ѣрен гле, премоудроств.
мы. хе воскресе, г. та. ѣрен. хе воскресе
ѝзмертвы. ѝ мы ѝгрешнымъ живодарова.
ѝ шпу, вокрто. глет, сице. хе воскресе ѝз
мертвы, смртїю смрть попра, ѝдущи вогро
бѣхъ живодарова, ѝетїнныи вгъ нашъ,

ѝ ца

мтвами прчтыѧ его мтре. пое́мъ во
глашаетъ. хе воскресе, г. мы швѣщаем,
конетїну воскресе. ѝ паки, пое. хе воскресе,
г. та. г и помилоуи, г. пѣнїемъ.
налитоургіи слоужба бываетъ позарана.
пое́мъже, ѧнти, налитоургіи. ѧнти, а.
гла, в. ѱло, s. воскликнѣте гви вса
земла. поитеже ѝмени его, дадите слав
хвалѣ его. припѣвъ. мтвами бца спе
спави насъ. в, лико, то. воскликнѣте
гви вса. сти, в. рцѣтебѣ коль страшна
дѣла твоа, вомножествѣ силы твоеѧ,
солжоутъ тебѣ врази твои. мтвами бца
спе спави насъ. сти, г. вса земла дапо
клонитисѧ ѝпое тебѣ, дапоетъже ѝмени
твоему вышнїи. мтвами бца спе спави
насъ. та, ела, ѝнѣ. повышьшиѝ гласом.
мтвами бца спе спави насъ. ѧнти, в.
гла, в. ѱло, s. еже оущедри ны ѝблгви
ны. ѝпроевѣти лице твое нанасъ ѝпомилоуи
насъ. припѣвъ. спави ны сне бжїи, воскрсъ
ѝзмертвыхъ поющихъ ти, ѧллилоуїа, г.
дрвгаа страна, тоже. та, сти, дапознае

наземлѝ пу́ть твои́, йковѣ́хъ а҃зы́цѣхъ
спасе́нїе твое́. с пасѝ ны́ сне́ бжїи, воскрес.
д аи́неповѣ́дятѣмъ тебѣ́ лю́дїе бже, даи́неповѣ́
дятѣмъ тебѣ́ лю́дїе вси. с пасѝ ны́ сне́ бжїи.
воскрес. с ла, і ннѣ. п овы́шьшїй гла́сомъ.
є дїнороны́ънъ сло́во. а҃нти. г. ѱло҃, зв҃.
гла, є. д авоскрне́ бгъ и҃разы́дутѣмъ вразѝ
его́. и҃даютбжа ѿлица его́ ненави́дящїи его́.
тр҃о, гла, є. х҃с воскресе и҃змертвы́хъ, г.
и҃ дру́гаѧ страна, то҃. та, сти҃. я҃ко нече
за́етъ ды́, даи́нече зну́тъ. я҃ко та́етъ воскъ
ѿлица о́гню. х҃с воскресе, г. с ти҃. та́ко да
погибну́тъ гр҃е́шницы ѿлица бжїа҃ а҃пра́ве
дницы ювеселя́тѣмъ, и҃вора́дуютѣмъ пре́вгом.
х҃с воскресе, г. с ти҃. сїи́ дньїже сотвори́ гъ
возра́дуемсѧ и҃возвеселимсѧ вонь. х҃съ
воскресе, г. вы́ходъ. возглаша́е, дїа́конъ,
и҃ли́ свщенни́. п ремудрость прости, возвы
ша́ѧ сто́е є҃ва́лїе. мы́ в хоное гле. в҃цр҃кви
бгви́те бга, га ѿи҃сто́чникъ и҃левъ. п осе
х҃с воскресе, г. с ла, і ннѣ, ко. а҃ще и҃во́гровъ
ени́де, вмѣ́сто тре́тяго. є҃лицы воха́ кр҃ти
тесѧ. и҃ подобаетъже вѣ́дати. я҃ко сїи а҃нти,

є҃лицы воха, глютесѧ даже дово́ты но
выѧ ѯли. я҃ко и҃причастникъ, про҃, гла,
и҃. сїи́ дньїже сотвори́ гъ. сти҃. и҃повѣ́дай
темъ гви, я҃ко благъ. сти҃. дарече́тъ у҃бо
до́мъ и҃левъ, я҃ко благъ. а҃плъ, вдѣ́ѧнїи,
вача́ло, а҃. пе́рвое у҃бо сло́во сотворихъ.
а҃ллилу́їа, гла, д҃. тыи́ гви воскрес оу҃ще́дри
шисѧ ї҃она. сти҃. съ не́бсѣ на́землю призрѣ.
є҃ва́лїе ѿ҃ї҃оа́нна, за, а҃. єгда́же і҃ере́ючести,
сто́е є҃ва́лїе. Ста́нетъ во́лтарѝ ѿвосто́
чныѧ страны́ прто́ла, къза́падулице́мъ.
дїа́конъже, повредѝ цр҃кви навостокъ ли
це. возглаша́етъ і҃ере́й пре́же. благослови́ я҃ко
бгословѣ́стити бгословѣ́тїе, сто́го сла́внаго
и҃всехва́льнаго, вселе́ньскаго бгословѣ́тника.
а҃пла, і҃є҃ва́листа, і҃оа́нна бгосло́ва. и҃поне́мъ
дїа́конъ, то҃. і҃ере́й. премудрость прости.
дїа́конъ, то҃. а҃пре́чїи дїа́кони невозгла
ша́ютъ я҃коже о́бычи е҃сть. и҃навеча́ромъ
возгла́сѣ є҃ва́лїе, е҃диножды, оу҃дара́ютъ
въцр҃кви вкандію. парае҃клие́архъже
ви҃нъ цр҃кви вве́ликое било, и҃вели́сїи ка
мвань. наполѣ́днемъже возгласѣ.

крⷮ вознѕша, глетъ. хⷯ воскресе, г. мы, ѡвѣщаемъ. вонстинꙋ воскресе. напол҃ѣмъже вогла҃ѣ. поемъ. на дарова животъ вѣчныи. ипоклона҃емсѧ его трⷣневномꙋ воскренїю. поемъ. хⷯ воскресе, г, пѣнїемъ. таже. ногда а҃ѣта зацра. натрапезѣже бываетъ оу тѣшенїе кратїи велико. вѣдати подобаетъ братїе ихѣ. ико даб҃ꙋдетъ оутѣшенїе ваше неплоти оугожено, но дховно. помина҃ще спсово реченїе. данеотлагчаютъ ерца ваша обладенїем ипїанство. подо бно напл҃ꙋ глющꙋ. ѧще ѣсте, ѧще пиете. ѧще ино что творите, все вела҃ꙋ бжїю твори те. даб҃ꙋде, взлюбленїи ваше оутѣше нїе, впослꙋша҃нїи стыхъ писа҃нїи насыще нїе. данеб҃ꙋде ваше оутѣшенїе. втако выѧ праꙁники еже насыщати оутрꙋ лише правдныѧ мⷮры, преданыѧ иноком҃ стыхъ ихгоносны ѡцъ. начина҃ѣже честь натрапезѣ ѡвⷱтоноснаго его дне, то лкова҃нїѧ златоустова, дѣа҃нїѧ стыхъ пл҃ъ. ихъже совершаем҃ донли вⷭѣ стыхъ,

Зри

оудара҃ютъ вокрⷯ камба҃ны ивелико било зѣно. ипора҃ꙋ вжтвенаѧ литꙋргїѧ зла тоустаго побыю. при. тѣло хⷭво при имⷮе, источника вⷭмертнаго вкꙋсите. аллилꙋїа. таже. ерей, глетъ. остра хомъ бжїимъ ивⷮрою приетꙋпите. мы. имⷮсто благословенъ градыи боима гне. поемъ. хⷯ воскресе, г. имⷮсто. да ипол҃нѧтсѧ оустама. хⷯ воскресе, г. имⷮстоже бꙋдиима гне. ивмⷮсто ѱа лма. блговловлю га. поемъ. хⷯ воскресе вї. имножае. таже. ерей глетъ. премꙋ дроⷭть. мыже, поемъ. хⷯ воскресе, г. поⷭе ерей глетъ. ѡпꙋⷭтъ. держа крⷮъ. вмⷮ сто. слава тебѣ бже оупова҃нїе наше. хⷯ воскресе измⷬтвыхъ, смⷬтїю смⷬть наступи. мыже глемъ. ꙗꙋщимвогробⷯхъ животъ дарова. іаⷤїе. ерей, глетъ. истинныи бгъ нашъ. матвами прⷣтыѧ его матере. силою чтнаго ижизотворѧщаго крⷮа. стыхъ слависыхъ ивсехвальныхъ пл҃ъ, ивсⷯхъ стыхъ. помилꙋетъ ипасетъ наⷭ, ако блгъ, ичлко любецъ. ерей,

чи́нъ ѡ́повечерїя бываемѣй нед҃тв҃ю ѳ҃ѕ҃ѣ
йчре́вею ст҃ую нлю , йдов҃бо́ты ѻвыѫ
нли . й сотворѫ́ проѳ́ндр҃ѹ кр҃тъ . йбу́де
в҃понагіа́рѣ покрове́ . їегда́ досп҃е́етъ вре́
мѧ . в҃ста́ваютъ ѿ трапе́зы бра́тїѧ . пою.
хв҃е воскр҃се , г҃ . г҃ипомилу́й , г҃ . т҃а трапе́
зарь сотвори́ ѡ́бычный покло́ . й подъ́имаѫ
а҃рт҃ѹ́ ѻбе́има рука́ма , е҃же е́сть просфи́ра .
глетъ . хв҃е воскр҃се . мы глемъ , вои́сти
нѹ воскр҃се . й па́ки о҃нъ . хв҃е воскр҃се . мы .
вои́стинѹ воскр҃се . т҃а о҃нъ тре́тицею .
хв҃е воскр҃се . мы , вои́стинѹ воскр҃се . т҃ о҃иже
назна́менова кр҃то ѻбра́зно , глетъ . п҃ окло
нѧ́емѧ е҃гѡ трид҃не́вномѹ воскр҃сенїю . т҃а ,
пото́мъ цѣлу́етъ нас҃тоѧ́тель проѳ́ндр҃ѹ .
й про́чаѧ бра́тїѧ вси поюще п҃е́снь , ѳ҃ ю .
і҃рмо́съ . г҃ вѣ́тиѧ свѣ́тимъ . і҃ про́чаѧ ѻба
тропарѧ́ тоѧ́ п҃е́сни . й па́ки свѣ́тиѧ
свѣ́тимъ . п҃ ощ҃елова́нїиже проѳ́ндры всѣ҃ .
ѡ҃бращаю́тсѧ трапе́зарь . й поставля́етъ
и҃ пре́нг҃умено . й рече́ , ст҃и . замо́литъ
ст҃ы́хъ ѻ҃ц҃ъ на́ши . мы́же рече́мъ . хв҃е во
скр҃се , г҃ . г҃ипомилу́й , г҃ . сла . й ны́нѣ ,

п҃ рекари́ша ѹ҃тро . і҃ны , ко . а҃ще йво́гро .
т҃а , і҃ере́й рече́тъ . бл҃гвенъ бг҃ъ мило́ѧ
йпита́ѧ насъ ѿ свои́хъ бога́тыхъ дарѡ́въ .
й рече́тъ нас҃тоѧ́тель . бг҃ъ да́прост҃и́тъ йпо
мило́ветъ послу́жи́вшихъ на́мъ . і҃ идемъ
в҃ келе́їѧ своѧ́ . е҃ицеже вослѣ́дуетъ ѻ҃ц҃елова́
нїи проѳ́ндры . ч҃ре́ вію ст҃ую нлю свѣ́тлую
йдов҃бо́ты . вос҃т҃ую йвели́кую нлю па́схи
бче́ . навечѣ́рии ѻблачи́тѧ і҃ере́й въ свѣ́тлыѧ
ѻде́жды . й ста́въ прес҃то́ю трапе́зою ѥ҃када́и
ломъ . назна́менѹѧ кр҃то ѻбра́зно . ко́згла
ша́етъ . бл҃гве́нъ бг҃ъ на́шъ всегда́ , і҃нн҃ѣ
йпр҃но йвоѵ҃ѣки в҃ кѡ́мъ . й на́мъ ѿ҃вѣща́
вши , а҃ми́нь . т҃а , начина́етъ і҃ере́й . хв҃е во
скр҃се , г҃ . т҃ а҃коже поемъ ймы , г҃ . т҃а і҃ере́й ,
е҃ти , а҃ . д҃а воскр҃не́тъ бг҃ъ . е҃ти , в҃ . ѩ҃ко и҃сче
за́етъ дымъ . е҃ти , г҃ . т҃а́ко да́погибнѹ́тъ
гр҃е́шницы . е҃ти , д҃ . е҃и́дньіже сотвори́ гь .
м҃ы́же покоемѧждо е҃тиѣ҃ по́е . хв҃е воскр҃се , г҃ .
і҃ере́й . сла . ймы . хв҃е воскр҃се , г҃ . і҃ере́й , і҃ны .
м҃ы́же , хв҃е воскр҃се , г҃ . й па́ки і҃ере́й . хв҃е воскр҃се ,
м҃ы́же коне́цъ . й҃ѹ́щимъ богоро́дѣ҃ . т҃а́же
глетъ , дїа́коньства велика́ѧ . п҃ ове́ поемъ .

г и возва, нагла, б. й поемъ, стры, на, во. воскресы, г, гла, б. п ерковнѣчномꙋ. йвосточны, г. ѕ ла, о ставшꙋю стрꙋ, ѿво сточны. спсенꙋю пѣснь поюще. іны, во, а. т огоже гласа. п рейде вѣнь законнаѧ. в ыхо, съѣваліе. ѕ вѣте тихїи. та, г летъ ієрей. в оньмъ. миръ вемъ, премꙋдрость. та. про, великіи. г ла, з. к то бгъ великіи якко бгъ нашь. ѕ ти. ѕ казалъ ѥси блюдехъ вилꙋ твсю. ѕ ти. рѣхъ нынѣ нача. ѕ тихъ. п омнꙋхъ дѣла гнѧ. таже. к то бгъ великіи якко бгъ. й абіе глетъ ієрей. о сподовитнѣѧ намъ достойно послꙋшати. п ремꙋдрость проети сꙋслы́шй. ѿ іоанна стаго єꙋаліа. к свкресно, а, зачало, же. свщꙋ позднѣ. к оне. неимꙋ вѣры. п ое ѥктенїѧ. рцмъ вси. й прочаѧ. т аже. ѕ подобенъ ги ввечерѣ. п осемъ. й сполнимъ вечернѧѧ. н аети, стихѣра, воскрна, а, глсъ, в. к оскрнїе твое хе спсе. т аже, стры, пасцѣ, глсъ, е. сти. д авоскресне бгъ. п аѣха вщенная. ѕ тихъ. й ко нече застъ дымъ. п рйдѣте ѿвидѣнїѧ жены.

ѕ ти. такожде погибнꙋтъ грѣшницы м ироно вица жены. с ти. с йй день йже сотвори гь. п аѣха красная. ла, ины. в оскрснїѧ день. хе воскрсе, г. кромѣ конца стры. й абіе, ієрей. п ремꙋдрость. м ыже, блгви. ієрей, ѕ ыи в лгвенъ бгъ на. й мы оутвердѝ бже. в мѣ сто. ла ти бже оупованіе наше. глетъ ієрей. хе воскрсе нмртвы смртїю насмерть наступи. й мы игрѡбены живодарова. й абіе глетъ ієрей мл҃твꙋ. ѿпꙋстъ сокрто. й цѣловавше стыѧ йкѡны, йеходи. й тако твори вовсю ведмицꙋ вечерни восл҃дованіе. малвечерни цѫжѐпѣ́ніце, вовсю ведмицꙋ свѣтлꙋю. к аче нишꙋ ієрею. в лгвѣ бгъ на. й мы глемъ. хе воскрсе, г. та. воскрнїе хво видѣвше, г. й преварима оутро, а. ко. а ще йногро снидѣ, а. та. вогробѣ плотьски, а. ела. якко живоносецъ. іны. вышнѧго ѡбщенно. г и помилꙋй, м. ела, іны. чтнѣйшꙋю херꙋвим. именѐ гнимъ влгви ѿче. ієрей. замлтвъ стыхъ ѿцъ нашихъ. та. п рощенїе. ѥктѣѧ. іѡпꙋ. т ако поетемъ йзаполꙋношницꙋ. Зри

вплиникъ свѣтлыѧ нед҃ли наꙋтрени.

п рéже начáла вжигáѥ парекклисíархъ, кадúла
невѣщи. и тáко клéпле вéлúкое вúло желѣ
зное. собираемѣ въцр҃кви. т глúтъ ґерéи
обычный поклóнъ íгумену. п атрахúль то
чíю возложь вéрхъ мантíи. к ходúтъ íкта
нетъ прéстóю трапéзою скадúломъ. т врà
крта óбразъ. и глетъ блвнъ бг҃ъ т а начúна
етъ пѣнíемъ. х воскресе, г. и намъ то
ѿпѣвáющимъ. і ґрéиже поéтъ стúхи, íáко
же оу҃кáзано вúлю навечéрни. п отóмъ дíáко
нетва. и повóгласѣ начúнáетъ íгумен҃ъ ка
нóнъ. в оскрнíѧ днь просвѣтúмѣ. подо
бáетъ вѣдати, íáко повнегдà благословúти
і ерéю, нѣ[illegible]а поéмъ. хе воскресе. к адúтъ
ѣтвю трапéзу пообычáю, íвéсь óлтáрь.
в начáлѣже канóна. и ехóдитъ íкадúтъ
цр҃квь. и íáкове почúну. п оемже кано.
íрмо, по, в҃. т роражде на бі. к а
тавàѧ. і рмо, óба лúка купно. п о, г,
пѣсни íпакóи. п ребарúша оутро. и чтéнíе
впéрвой книзѣ, éже ѿíоанна, толко
вáнíѧ златоустова. ѿсегò дни начúна
емъ сію кнúгу. íдовечéхъ свáтыхъ.

совершáемъ éѧ, íнегдю. по ѿ, пѣсни, ко.
а ще íвогробъ. áще éсть рáно, бывáетъ чте
нíе. та, к оскресéнíе хво видѣвше. глемъ, г.
т áже, ела. к оскрсъ і съ ѿгроба. íны, то. по
ѡ, пѣ, свѣтúле, г. в ежко дыхáнíе, нагла,
в. н ахвалúтъ поемъ стры, воскрны, на д.
гла, в, воо. п осе, сти. д аоскрнетъ бг҃ъ.
íпоемъ стры, пáсцѣ. п áеха вщéннаѧ.
состúхи íхъ. íпрочаѧ, íкоже оу҃кáзано. х в
воскресе, г. éктенíѧ. і ѿпýстъ. подобáетъ
вѣдати. íко ви́це бывáет слýжба сýтренѧ.
вовсю семúцý свѣтлýю. творúмъже íсхо
ждéнíе днéсь вѣ мúтырѧ. налитýргии,
áнтидо. п áсцѣ непремѣ́нно íкоже оу҃ка
зáѧ налитýргию пáсхý. п рокúменъ, и. в овсю
зéмлю. стúхъ. н бга повѣ́дятъ. á плъ,
вдѣмíнхъ, з ачáло, в. к óдни ѿны
возвратúшаѧ. á ллилýїѧ, á. и еповѣ
дятъ нб҃са. стúхъ. бгъ прослáвлѧемъ.
ѐ уалíе ѿíоáнна, з ачáло, в. бга никтóже
вúдѣ нигдѣ́же. к енаникъ. т ѣ́ло хво.
р атрапéзѣ оутвшéнíе брáтíѧмъ. áщелúже
литýргíѧ не бýдетъ, втаковы́хъ днéхъ.

поемъ часы пасцѣ, по г, впритворѣ. таже, входимъ вцркы, глюще, ги помилуи, г. рекшу вщенникоу стихъ. иттецъ, аплъ прочитаетъ. поемъ, попъ, єуалїе. семуже вскончавшуем. глемъ, помани насъ ги. ипрочее, поемъ. якоже преже оуказано. їѡпуетъ. ѝвходимъ втра пезу. втоиже день, навечерни по обычаи. хс воскрсе. ипрочее. таже. ги возвахъ, нагла, г. ѝпоемъ стры, воскрны, г, глсъ, г, воста. ѝвосточны, г, слава, д, восточен. їннѣ, богороди чен, тогоже глса. выходъ, єкадильни цею. свѣте тихїи. и рокимен великїи, глсъ, з. бгъ нашъ наньбси ѝназемли. стихъ, а войеходѣ їлевѣ. стихъ, в. море видѣвъ побѣжѐ. стихъ, г. что ти есть море. аѣїе. бгъ нашъ наньбси. таже. їереи рцемъ вси, ипрочам ектенїѧ. таже. сподоби господи. ѝполнимъ вечернѧ. и ово єглашенїи. настиховнѣ стихры воскрсна воохта, єдина. глсъ, г. стрстию твоеюхе. таже, пасцѣ

ѝ ца

стихры, востихи ихъ. якоже оуказано. хс воскрсе. г, їѡпуетъ. вовторникъ, свѣтлыѧ недѣли наоутрени слжба бжѧ якоже преже писано быть. налитургїи, антидоны пасцѣ. прокимен, г. пѣснь бцы. величитъ дша моѧ га. стихъ. яко призрѣ насмиренїе. аплъ вдѣнихъ, зачало, д. водни ѡны ставъ петръ воединѣмъ надесмте. аллилуїѧ, и. воскрни господи впокой. стихъ. клатем гь давыдѹ. єуалїе ѡлвки, зачало, ргі, воскресно, є. вобрем мѧ оно востав петръ тече когробу. кенаникъ. тѣло хво. натрапезѣ оу тѣшенїе братїмъ. втоиже день навечерни. по обычаи. хс воскрсе. ги возвахъ нагла, д. ѝпоемъ стихры воскресны воохта, г, глсъ, д. ѝвосточны, г. слава, д, восточен. їннѣ, богородичен, тогоже глса. выходъ єкадиломъ. свѣте тихїи. и рокимен. великїи, глсъ, и. глсомъ моимъ кгу возва, глсомъ моимъ кгу ѝвнѧтъмн,

ѕтн҃, а҃. в҃ъдн҃ь печа́ли мое́м҃ бг҃а взыска́хъ.
ѕтйхъ, б҃. ѡ҃ вержем оу҃тѣ́шитнем҃ дша
мо́м҃. ѕтн҃, г҃. помн҃ѹ́хъ бг҃а і҃во звеселихем҃.
йпа́ки. гла́сомъ мои́мъ ко҃гѹ. та҃, є҃кте́нїм҃.
в подо́би ги҃. йполнимъ вечернм҃. й пово҃
гла́сѣ. н҃ аѧтн҃, ѕтра, воскрна, а҃, гла́съ, д҃.
г҃ь ц҃ре́ше́дъ нак҃рѣтъ. т҃ а́же ѕтры, па́вцѣ,
восто́чны, г҃. в҃ лава, д҃, восто́ченъ.

ѕтн҃, а҃. в҃ъдн҃ь печа́ли мое́м҃ бг҃а взыска́хъ.
ѕтйхъ, б҃. ѡ҃ вержем оу҃тѣ́шитнем҃ дша
мо́м҃. ѕтн҃, г҃. помн҃ѹ́хъ бг҃а і҃во звеселихем҃.
йпа́ки. гла́сомъ мои́мъ ко҃гѹ. та҃, є҃кте́нїм҃.
в подо́би ги҃. йполнимъ вечернм҃. й пово҃
гла́сѣ. н҃ аѧтн҃, ѕтра, воскрна, а҃, гла́съ, д҃.
г҃ь ц҃ре́ше́дъ нак҃рѣтъ. т҃ а́же ѕтры, па́вцѣ,
восто́чны, г҃. в҃ лава, д҃, восто́ченъ.

і҃ ны́, бо, того́ гла́ся. в҃ выхо́дъ ѥкади́ломъ.
є҃ вѣ́тетихїи. про҃, велїкїи́ гла҃, з҃. бнѹ́ши
бже́ мл҃твѹ́ мою́, йнепре́зри моле́нїм҃ моего́.
ѕтн҃, а҃. в҃ оньми́ми йо҃ѹ́слы́ши мм҃. ѕтн҃, б҃.
а҃ зъ къ бг҃ѹ́ во зва. ѕтн҃, г҃. в҃ е́черъ йо҃ѹ́тро
йполѹ́дне. т҃ а҃. в҃ нѹ́ши бже́ мл҃тво́ю.
ѕ подо́би ги҃ й про́чам҃. н҃ аѧтн҃. ѕтра, воскрна,
а҃, во, гла҃, є҃. т҃ебѣ́ воплощь́шагм҃. т҃ а҃,
па́вцѣ, ѕ҃ тры, восто́чны йхъ. йкоже оу҃ка́
зано пре́же. х҃ в҃ воскре́, г҃. і҃ ѡ҃тѹ́тъ. в҃чє,
свѣ́тлым҃ нли, н҃ ао҃у́трени слѹ́жба вс҃м҃, по
пре́же пи́саномѹ́. налнтѹ́ргїи, а҃нти, па
вцѣ. про҃, г҃. п҃ойте бг҃ѹ́ на́шемѹ́ пойте,
ѕтн҃. в҃ и҃ вси҃ языцы́ воплещите рѹ́кама. д҃ плъ
вдв҃ни́нхъ, з҃а, ѕ҃. в҃ о́днехъ о҃нѣ́хъ,
рече́ пе́тръ клюдемъ. д҃ лли́лѹ́їм҃, д҃. н҃ апрм҃
зи йспѣ́ни. є҃ ѵа́лїе ѡ҃і҃оа́нна, зача́ло, и҃.
ѕ обрема́ о҃но челов҃ѣ́къ н҃ѣ́кїи бѣ҃ фарїсе́й.
к҃ енани́къ. т҃ѣ́ло хв҃о. н҃ атрапе́зѣ оу҃тѣ
ше́нїе бра́тїмъ. вто́рыѧ четверто́къ,
н҃ авече́рни по҃о́бычаю. х҃ в҃ воскре́. г҃ обходи
возва́хъ, наглась, ѕ҃. п҃оемъ ѕтихе́
ры, воскрны, во о҃, г҃, гла́съ, ѕ҃.

і восточны, г҃. сла҃, д҃, восточе҃. і ны҃,
бо҃, а҃, тогоже гласа выходскадилом. свѣте
тихїи. про҃, великїи, гла҃, з҃. возлюблю
тѧ гн҃и крѣпосте моѧ. сти҃, а҃. бг҃ъ мой по
мощник мой. сти҃, в҃. хвалам призову
га҃. сти҃, г҃. услыша ѿ цр҃кве ст҃ыѧ своеѧ
гла҃ мой. та҃. возлюблю тѧ гн҃и крѣпосте
моѧ. та҃, ектенїѧ. сподоби гн҃и. и про
чаѧ пообычаю. на сти҃, стра҃, воскр҃на, воо҃,
а҃. та҃, стры, пасцѣ, состихи ихъ, и прочее.
хс҃ воскрсе, г҃. і ѿпустъ. в пѧто свѣтлыѧ
нли҃. на утрени служба. ꙗкоже и в пре҃днѧѧ
дни ꙗвлено. на литургїи, анти҃, пасцѣ.
про҃, гла҃, и҃. в овсю землю. сти҃. и бс҃а повѣ
даю. а пл҃ъ вдѣѧнїих, зачало, з҃. в одни
ѡны петръ и іоа҃. аллилуїѧ, а҃. и сповѣдѧ
нбс҃а чюдеса твоѧ. еѵ҃алїе, ѿ іоанна, за҃, з҃.
в оврем ѧ оно вниде іс҃ в капернаум. кенани.
тѣло хв҃о. на трапезѣ утѣшенїе братїѧм.
в тойже пѧто на вечерни поемъ. гн҃и возва,
на гла҃, и҃, и стры, воскр҃ны воѡ, г҃, гла҃,
и҃. и восточны, г҃. сла҃, д҃, восто҃. і ны҃,
бо҃, а҃, тогоже гласа. выходскадиломъ.

свѣте тихїи. про҃, великїи, гла҃, и҃. далъ
еси достоѧнїе. стихъ, а҃. ѿ конецъ землѧ
к тебѣ. сти҃, в҃. покрыюсѧ кровом крилу.
сти҃, г҃. тако пою имени твоему. та҃. да
еси достоѧнїе. и прочаѧ служба, пообычаю.
на стиховнѣ стра҃, воскр҃на. гла҃, и҃. вше
еси на кр҃тъ іс҃е. посемъ пасцѣ, стихѣры,
состихи ихъ. хс҃ воскрсе, г҃. і ѿпустъ.
в суботу свѣтлыѧ нли҃, на утрени вослѣ
дованїе, ꙗкоже и в минувшаѧ дни. на литу
ргїи, анти҃, пасцѣ. про҃, г҃. гь просвѣще
нїе. сти҃. гь защититель. а пл҃ъ вдѣѧ
нїихъ. зачало, и҃. в одни ѡны держащу
исцѣлѣвшему. аллилуїѧ, е҃. гь воцр҃исѧ.
сти҃. и бо утверди вселенную. еѵ҃алїе ѿ іоа
нна, за҃, аі. в оврем ѧ оно прїиде іс҃ і уче
ницы его во іюдейскую землю. кенаникъ.
тѣло хв҃о. на трапезѣ велико утѣшенїе
братїи. егда же сѧдутъ братїѧ. раздроби
келарь арто҃, иже во всей седмицѣ воздвиза
емыи, вмѣсто всестыѧ, і раздаетъ его бра
тїѧмъ. егоже снѣдѧ преже обычныѧ тра
пезы возглашаетъже даже до вознесенїѧ.

набоздви́женіе прⷣтыѧ , вмⷭ́сто вели́ко
и́мя хⷭ́ воскре́се . с емꙋ́же гла́емꙋ ѿкела́рѧ .
м ы ѿвⷭ́щаемъ , войстви́ꙋ воскре́се хⷭ́ . тⷣа ,
кела́рь , зна́менꙋемъ кр҃тообра́зно хлⷭ́бомъ пона
гі҃а́рь , глⷮъ . прⷣтыѧ ѥ́ще помоги́ на́мъ .
м ѥ́же ѿвⷭ́щаемъ . тоѧ́ мл҃твами хⷭ́ ѥ́же по
ми́лꙋй на́съ . тⷣа , поэ́мъ , пⷭ́снь , дⷭ́ю
па́лцⷣ . с вⷭ́тыѧ свⷭ́тыѧ . и́ прочыѧ тро́,
тоѧ́ пⷭ́сни . с и́ще твори́ на́вечⷭ́ръ дн҃ь дово
зне́сенїѧ хⷭ́ва на́нб҃а . кꙋ́пⷭ́ꙋ вⷭ́че , а́нти
пасхи . нлⷯ ѥ́же о҃фо́мⷣ и҃зⷭ́вⷭ́тно дⷭ́вⷣе .
я́ко вⷭ́ю ст҃ꙋю нед҃ꙋ҆ вторꙋ́ю а́нтипа́схи . с епо́е
вскрⷭ́но ничто́же , но́ все́ пра́зни́кꙋ . с отво
ржем́ , вⷭ́ечⷭ́ное бдⷭ́нїе . на ма́лой вечⷭ́рни
и́ги возва́хъ . с тр҃ы , гла́ , а́ . подо́бенъ .
не́бе́нымъ чи́нѡмъ , на д҃ . с лава , і҃ны ,
в҃ . повелⷭ́тані҃и твоемъ гⷭ́и . на стихо́внⷣ ,
гла́съ , в҃ . по́добенъ . до́ме е҃в҃д҃ра́фовъ .
с тихѝ глемъ . хвали́ і҃ер҃ли́ме га . с ти .
я́ко ѹ҃кр҃пи́ вере́ѧ . с лава , і҃ны и҃нⷣ , гла́съ ,
и҃ подо́бенъ , тоѧ́же . да́еши и҃зⷭ́бавителю
ми́ръ . тⷣа́же . ни҃ⷣ ѿпꙋщаѥ́ши . и҃ три
ст҃о́е . поѡ҃́че нашъ . тропа́рь , гла́съ , з҃ .

Зна́менанꙋ гро́бꙋ , живо́тъ ѡ҃гро́ва всеі҃а
е҃и хⷭ́ ѥ́же . йдвере́мъ затворе́нымъ ѹ҃
чнкѡ пⷣта , і҃же вⷭ́ⷣхъ воскр҃ніе . дхъ
пра́выи тⷭ́ми о҃бновлѧ́ на́съ , повели́цⷭ́и
твоеи҃ мⷭ́ти . навелиⷣцⷭ́и вечⷭ́рни , по҆ѧ
мⷭ́ъ ѥ́же е҃сть . с лⷭ́ви дш҆е мо́ля га . с тихо
сло́вимъ , ка , а҆ ю́вею . по то . ги возва ,
на́гла , а . ѡ҃ставля́емъ же сти , і҃ . и҃ по е
стр҃ы , самогла́сны , гла , а . четы́ре
по в҃ . тⷣа , два , гла , в҃ . по а҆ . гла ,
і҃ны , ѕ . дверемъ затворе́но . с выхо .
про , дню . и҃ а҆нехоженїи҃ стр҃ы , дⷭ́ⷣ .
гла , и҃ . с ла , д҃ . г҃и нестерпи́мымъ .
і҃ны , во . пр҃іимѝ моле́нїе . на стⷣ ,
стр҃ы , самогла́ны , гла , д҃ . с тихѝ гле́м .
по хвали́ і҃ер҃ли́ме га . с ти . я́ко ѹ҃кр҃пи́
вере́ѧ вра́тъ . с лⷭ́ва , і҃ны , е҃ . я́ко лⷭ́бче
ве́лїе не́и҃зрече́нно . тⷣа . ни҃ⷣ ѿпꙋщаѥ́ши .
тр҃тое . и҃ поѡ҃́че на . тро , гла , з҃ .
З наменанꙋ гро́бꙋ , г҃ . б҃ лⷭ́вене́ хлⷭ́бѡ .
чтене́ , бдⷭ́ни҃хъ а҆пльски . ч тⷭ́ꙋтем
дⷭ́ни҃ѧ ѿнача́ла . подоба́ет вⷭ́дати , я́ко
ѡ҃дне́шнѧѧ нощи , да́же и҃до вⷭ́ⷭ́хъ ст҃ы́хъ .

Любопы́тною десни́цею , живоно́сная твоя̀ ребра́ , фома̀ и́спыта́лъ е́сть хе́ бо́же. Затворе́нымъ бо двере́мъ я́ко вни́де . е́прочи́ми а́пльı вопїа́ше , гь е́си и́сть мои́ ; и́ко . та́же , про́логъ , и́ѣ́носкарь , кра́нто пра́вовъ . по ѳ , пѣ́сни . стъ гь бг̀ъ нашъ , нагла , а . та , свѣ́тиле , гла , а . мона́хъ оу́до́въ , в . дроугїи . дне́ весна́ , а . нахва́литѣхъ , стрь , гла , а , на д . подо́бенъ. прехва́лнїи мч̀цы . сла́ва , ѕ . по́днехъ о́емихъ . и́нѣ . преблгословѣ́на е́си бц̀е . славосло́вїе вели́кое . тропа́рь , е́ктенїи . и ѿпу́стъ . почина́етъ тъ́же ѿдне́сь , и́обы́чное и́схожде́нїе в̀притво́ръ . и́огла́шенїе стр̀ди́тово . подобае́тъ же и́хѣ вѣ́дати , я́ко слу́жба ѕ̀мнѣ́и прилу́чившагося ст̀а́го дна стоу́щїй е́и́ дн̀ь , поє́тся на па́чернице́ сего̀ дни . сице творимъ вовсѣ́хъ нмо́хъ ст̀ы́м и цы . литу́ргїи́же по злоу́тра бы́ваетъ тр̀ду́ ра́ди бдѣ́нїаго . часовеже́ поє́ в̀притво́рѣ . по гмъ ѱ̀лмѣ , о́бы́чной тропа́рь , и́кондакъ , пра . и́прочая бы́ваютъ по о́бы́чаю . налитургїи бл̀же́нна ѿканона , празни́ку ,

наоу́трени́ наѣ́ныхъ . пе́рвое чте́нїе вдѣ́ нїихъ а́пльскихъ твори́мъ . е́гда̀ е́конча́ютсѧ , паки начина́емъ и́хъ . по́ е́конча́нїи чте́нїи́ , е́зафѱ̀лмы . та́же бг̀ъ гь , нагла , з̀ . тро . зна́менанѹ гро́бѹ . г та́же стихологї́ю́емъ , дв̀ѣ ка . поко́е́ждо , ка , е́ѣ , пра . вмѣ́сто непоро́чныхъ , полне́лешѹ , вчнаго ради праздника , и́ѣ̀ . степе́нна , а , а́нти , д го гла́са . про , д . по́хвалн̀ е́рли́мска . сти . и́ко оу́ крѣпи́ вере́ѧ . е́ѧ́ко дыха́нїе . е́ѵа́лїе , ѿма , воскре́сно , а е , зача́ло , рѕ̀ . во́врема о́но е́дина́десѧте оу́чницы . та , воскре́нїе хво г . ѱ̀ломъ , и . ела . мл̀твъ ради а́пл̀ъ . ины . мл̀твъ ради бц̀а . та , стра , самогласна , гла , ѕ . дверемъ затворе́номъ . та , канонъ . творе́нїе ѝоа́нна дамаскина , гла , а . ѝрмо , по в . а́тро́ри на вы . катавасѧ . в̀свкрнїѧ дн̀ь просвѣ́тимсѧ . по г пѣ , сѣ , гла , ѕ . и́ко посреди́ оу́чникъ свои́ . ела , ины , бо . и́же влгве́нѹю наре . и чте́нїе вбгосло́вѣ , о́бновле́нїю . по ѕ , пѣ , ко , гла , и .

пѣ́снь, г̃ а, н̃ ѳ а. і̂ повхо́дѣ, тро̂, пра̂, в̀ лава, ко̂, дню. і̂ нн̃ѣ, ко̂, па́вцѣ. три ѥ̀тое. п̂ро, г̃. б̀ е́лїнѣ нашъ. в̀ ти. х̂ ва лите г̃а ꙗ̀ко бл̃гъ ѱ̀ло́мъ. а̂ плъ, вдѣ́ванїи, зача́ло, дї. б̀ о́дни ѡ̃ны рѹка́ма а̂пл̃ѣскама. г̀ лиля́ѹїм, и̂. п̂рїи́дѣте возра́дѹемсѧ. в̀ ти̂. п̂ревари́м лицѐ его̀. е̂ ѵалїе ѡ̃ї̃оанна, за̂, дне̂, воскрно́ве. д̂е. б̀ о́врѣма о̀но ѥ̀ѹщѹ по́здѣ. к̀ енани. т̀ е́ло хво. д̂ рѹгїи п̂охвалѝ ї̃ерли́ме г̃а, хвалѝ бг̃а твоего̀ ї̃о́не. г̀ лиля́ѹїм. и̂ дѹ́ше натрапе́зѹ, гл̃емъ о̂бы́чный ѱ̀ло́. б̀ онеѣ́ѹ тѫ бѣ́же мои̂. в̀ ыка́етъ же и̂оу̂тѣше́нїе бра́тїамъ дне̂. и̂ ѡставѣще ѡ̃трапе́зы г̃лемъ пре́же пи́санам вѣ́м. в̀ тѹ̀ ж̂енак навечѣ́рни. г̀ лемъ, ѱ̀ло́мъ. б̀ лго вловѝ дше мо̀ѧ г̃а. г̀ и̂ возва́хъ, нагла̂, а̂. в̀ тихѣ́ры на̀ ѕ̃. п̂ра̂, г̃, гла̂, а̂. п̂одо́бе, п̂рехвальнїи мч̃ницы. а̂ вмин̃ѣи наста́ѡщемѹ ѥ̀то́мѹ, подо́бны, г̃. в̀ лава, і̂нн̃ѣ, пра̂, а̂. п̂о́днехъ о̂бми́хъ. в̀ ыхо́дъ. п̂рѣки менъ вели́кїи, гла̂, з̃. к̀ то̀ бг̃ъ велѝ ꙗ̀ко бг̃ъ на́шъ. в̀ тихъ, а̂. в̀ каза́лъ є̀сѝ вли́дехъ. в̀ ти̂, б̃. р̀ ѣ́хъ нн̃ѣ нача́хъ.

ѥ̀тихъ, г̃. п̂ома́нѹхъ дѣ́ла г̃нѧ. т̀ а̂, к̀ то̀ бг̃ъ велѝ ꙗ̀ко бг̃ъ нашъ. и̂ дети̂, ѥ̀тры, воо̂хта́н, воскрнъ е̂ди́нъ. і̂пока́ ѧленъ е̂ди́нъ, и̂мѹ́ченичѣ. в̀ тихѝ гл̃емъ о̂бы́чныѧ. к̀ тебѣ̀ возведо́хъ. в̀ лава, і̂ны, пра̂, а̂. д̂ вере́мъ затворе́номъ. т̀ ро̂, з̀ наме́нанѹ гро́бѹ. е̂ ктенїа̀. і̂ѡп̃ѹ. і̂обы́чное и̂схоженїе впритво́ръ. п̂ оемъ самогла́нѹ ѥ̀тр̃ѹ, ѥ̀то́мѹ, е̂гоже ѐсть хра̃. в̀ и̂це о̀у̂бо выбае́тъ слѹ́жба вовсѣ́хъ нлахъ навечѐрни. премѣна́емымъ тропаре́мъ. и̂етихѣ́рамъ. к̀ ѣ́дати подобаетъ, о̀ѳ̃т̃ѣи, и̂ цы. ка́ко до́лжно ѐсть пра́зновати, по завѣща́нїю ѥ̀тыхъ а̂пл̃ъ, а̂не пена́шимъ во́лѧмъ повелѣ́ѹемъ. с̀ обра́вшимсѧ ѥ̀кѹ́пѣ ѵ̀товиде́ѥ̃ѳ̃ѥ̃ ѥ̀тыѧ а̂пл̃ѡмъ. верхо́вномѹ петрѹ̀. и̂ѵ̀гоглого́ѹ і̂ѡа́нну, и̂вселе́нныѧ сѹ́чи́телю велїкомѹ па́влѹ, и̂прѡ́чимъ а̂пл̃ѡмъ. и̂вѣ̀ запорѹ́ченнаѧ и̂мъ, ѡ̃ц̃ѣи́телѧ на́шего х̂а, писа́нїемъ и̂зложи́ша. и̂преда́ша цр̃кви ꙗ̀же сѹ́ть воха в̀ѣ́рныхъ собра́нїѧ. в̀ нихъ́же и̂ѡ̂ѳ̃ѣи, и̂ цы. ѥ̀ице сѹ̂законоположи́ша глю̀ще.

воскре́сшу гу̀ , принесе́те же́ртвы ва́шы
оне́ньже нам̀ зако́нъ запов҃ѣда̀ . и҆ сотво́рите вмѣ́сто
вспомина́нїе . ѱ прочее ѿгова́ривайте весели́
щемꙋ ѧ҆пра́здноующе . ꙗ҆́ко о҆бра́щє́нїе воскрнїа́
га на́шего і҃ѱа хр҃а , воста́нїе ѿмє́ртвыхъ . ѧ҆́ще
ва́мъ е҆́сть зако́нно вѣ́чно , да́же доконча́
нїа́ , ѿ первыѧ́же неде́ли съчи́тше дни́й ,
м҃ . пра́здникъ пра́здноу́йте возне́сенїа гнѧ .
ѧ҆подева́тѝ дне́хъ да́бꙋ де́ вамъ пра́здникъ
вели́къ , ѱ ца . вни́же въ г҃ , часъ , посла́
ннамъ гь бг҃ъ , да́ръ ст҃а́го дха . ѧ҆пое́же
пра́зноватѝ вамъ , ѱ ца . пра́здноу́йте
е҆ди́нꙋ ведми́цꙋ . ѧ҆потомъ̀ посто́мъ . и҆
пра́ведно бо е҆́сть ѧ҆повеселя́тисѧ , о҆бжї́емъ
да́ръ , ѧ҆попости́тисѧ повела́ѣтъ . ꙗ҆́ко мои́сѣи
ѩ҆́лїа́ посто́ша́сѧ , дни́и , м҃ . ѧ҆дами́нъ ,
г҃ , ведми́цы . хлѣ́бъ желанїа́ не ѧ҆́дѣ ,
ѧ҆ма́ѕо ѧ҆вино̀ не́вни́де въ ꙋ҆́стꙋ е҆́го̀ . по
сте́же се́мъ вели́кꙋ вре́дꙋ , ѧ҆пато́къ повелѣ́
ва́етъ ва́мъ посто́ти . и҆́збы́токъ ва́шего
по́ста̀ ꙋ҆бо́ги́м раздава́ти . вели́кꙋ ꙋ҆́бо е҆́сть
кромѣ̀ е҆ди́ного . ѧ҆вели́кꙋ недѣ́ли вобо́ры со
творя́ще весели́тесѧ . повине́ бо е҆́сть грѣ́хꙋ ,

ѩ҆́же вни́ю посто́ти́сѧ , воскрнїа́ дн҃ь е҆́ще
ѱ҃ ца . ѧ҆лѝ ѿни́дъ господе́нь пра́здникъ
вѣ́тꙋхи . во́звеселя́тивсѧ подобле́ть вни́
хъ ѧ҆непла́кати . по́стыѧ́же ва́ши , дане
бу́дꙋтъ ли́цемѣ́рными . посто́тъвомъ ,
вне́лникъ , ѧ҆четверто́къ , ѧ҆ꙋбо́тꙋ . и҆
ѩ҆́же ѧ҆лѝ , е҆ дни́и пости́тесѧ . ѧ҆лѝ вре́дꙋ
ѧ҆пато́къ . ꙗ҆́ко бре́дꙋ ꙋ҆́бо ѩ҆́же на́га е҆́ꙋдъ
поꙋ́ченъ бы́ть . в҃ пато́къже , ꙗ҆́ко вто́й
постра́да̀ . бе́ꙋбо́тꙋже , ѧ҆вли́ю пра́здноу́й
те . ꙗ҆́ко о҆́ба ꙋ҆́бо во́зда́нїа тва́ри е҆́сть во
спомина́нїе . о҆́бажде воскресе́нїа . є҃ ди́нъже
ꙋ҆́бо́та ва́ми дахрани́ма е҆́сть не́ꙋдетъ ꙗ҆́ко
же рече́сѧ вовсемъ лѣ́тѣ , господ҃ня погре
бе́нїа . ѩ҆́же пости́ти лѣ́по е҆́сть ѧ҆непра́зно
вати . ѿто́мъже блаже́ннаго ѧ҆вели́каго а҆фа
на́сїа ѿсѵ҆та́нїа . и҆ епрестꙋпа́й поста̀ гнѧ ,
е҆й рѣ́чь среды̀ ѧ҆пато́ка̀ . а҆ ще ненеду́гом̀
о҆тмгче́нъ е҆́сѝ кромѣ̀ , ѱ цы е҆ди́ныѧ .
ѧ҆ѕѵ҆ѕавле́нїѧ . м҃ ца же сва́тыѧ . ѧ҆ꙋтрїю
ведми́цꙋ па́схи , о҆пре́сно храни́ти по́стъ .
раздрѣ́шаи́ по́стъ , ѧ҆негда̀ бра́тъ кѣ́мъ
прихо́дитъ . по́стъже незапщѣ́данныи

вредЫ ѝпАтка, ѝ м҃ цѵ҃ . но҃ ѩже ѿтвоегѡ
произволе́нїа . ѥ́и рцѣ҄ть , пѧ́тникъ , ѝ
вторникъ , ѝчт҃е . ѝ свѧтѹ́ѫе непостимсѧ
вес҃ь дн҃ь . неподо́бно бо е́сть ве́сь дн҃ь свѧто́
тныи постѝтисѧ . ѝдозахожени́ѧ слн҃ечна
го . п одабле́тъѫе до часа҄ , ѕ҃ го҃ , ѝли҃ , з҃ го҃ .
Е́диноѫе данезахо́дитъ слн҃це вповсѣ́тъ
твое́мъ , свита́нщи нли҃ . ра́звѣ то́чїю
вночи҄ о́ной свѧтыѧ па́схи . ѕ редыѧе ѝ
пѧтка҄ часъ посто́ , до а҃ го҃ сѹ́чинен҃ъ е́сть .
в ѧщеже а҃ще сотвори́ши . вѣ ѿтвоегѡ про
ѝзволе́нїа е́сть . а҃ще ли въпрепощени́и
мо́жеши твори́ти . ѝвеи́мъ до́брѣ посто́ти
чествѹ́еши . п остѧ́ѫе ѝводержа́нием блю
дѝ , да неразгорди́шисѧ . гордѣ́нїе бо е́сть
вѣ́сть дїа́волѧ . е́гоже ради е́нѣвсе спадѐ .
та́коѫе ѝчелов҃ѣ́ки ети́мъ сѹ́ловлѧѧ низла
га́етъ . д аникто́ѫе тѧ прельсти́тъ вну
посты́тисѧ , ѿнюдъ никако́ѫе . ниѫе ко
лѣ́на прекланѧ́ти вну , ниѫе въ н҃ цѵ҃
нѣ́вѣть бо сѹ́ставъ цр҃ко́вныи . ѝнепосло́ѹшаи
да непрельща́тъ тѧ нѣ́цыи . маркио́нить
ѣтїи , ѝли҃ ѝнаѧ е́рась посты́тисѧ вс҃ѣ́мъ

н҃ ца

о҃бо́вн҃ъ . собра́нїѧже пѣ́нїемъ ненрадѝ .
о҃тѫе ѥ́таго е́пи҆ѳа́нїѧ ѿпана́рїи . о҃бре́тѣ .
ѩопатцѣ , ѝо҃ н҃ ца҃ . Собра́нїѧже
сотворѧема оу҃ра́жена сѹ́ть ѿ҃тыхъ а҃пл҃ъ .
вере́дѹ ѝпатО́къ , вповсѣ́тѣ до а҃ го҃ часа҄ .
п онеже свита́ѫи вредѣ , ѝ҃тъ выѣ́сть г҃ь .
ѝвпатО́къ , ра́спатъ выѣ́сть . ѝпреда́ша
а҃пл҃и вс҃ѣхъ посто́мъ совершѧ́тисѧ . непо
лѧ́ѫщѹю ре́ченномѹ . е́гда҄ во́змо́гѹ
ѿни́хъ женѝхъ , тогда҄ посто́тѧ вты
дни . ѝнеѝ́ко бл҃гть сотворимъ ѩже ѡна́ѣ
пострадавшемѹ , по́ст҃ъ намъ повел҃ѣ́н҃ъ
выѣ́сть . но ѝ҃ко да҆неповѣ́мы вна́ше спсе́нїе
гнЮ втра́ѣть . ѩже на́ѣ ради воспрїѧ́тъ .
ѝ҃ко да҆ѡ҆свои́хъ грее҃ѣ́хъ посты҄ на́мъ бл҃го
слове́нны вѣ́дѹтъ . и вовре́мъ оу҃бо лѣ́т҃ѣ
по́ст҃ъ храни́тѧ воет҃ѣ́и соборѣ́и цр҃кви .
глаго́лѫе вре́дѹ ѝпатО́къ , до а҃ го҃ часа҄ .
кромѣ҃ е́дин҃ѹ , н҃ цѵ҃ вею , н҃ , дн҃ии .
в нихъѫе никол҃ѣ́но поклоне́нїѧ бывА́ютъ .
ниѫе по́ст҃ъ повел҃ѣ́н҃ъ выѣ́сть . вмѣ́стоѫе
ѩже кдева́томѹ влѹ́жбы вредА́мъ ѝпА
тко́мъ . ѝ҃ко вдн҃ь недѣ́льныи , пооу҃трени

собра́нїѧ сотворя́ютсѧ. їе́щеже въ н҃ыхъ
дне́хъ. и҃хже прекѡ́хомъ, н҃ цы, нѣ́сть
ни́посто҃ никол҃бно поклоне́нїѧ. и҃позавѣ
ща́нїи сты́ѧ м҃ цы, па́ки гла́голетъ. я҃ко ѳ
дни́, и҃же пре́жде па́схи, всѹхожде́нїи дапре
бы́ваютъ вси лю́дїе. глюже хлѣ́бомъ и҃во́
лїю, и҃водо́ю. и҃тѡ҃ пріе́млюще кве́черѹ.
но҃ нѣ́цыи поспѣ́шивїи всѹ́тро, и҃ г҃ дни,
и҃ д҃, постѧ́тсѧ, и҃вею седми́цѹ. нѣ́цыи
и҃доксѹроглаше́нїѧ, нли свитаю́щи, вседъ
нїихъ пребы́ваютъ вшестихъ дне́хъ.
вїниникъ, в҃ ѧ҃ нли пѧ́тьцѣ. полѹ́нощница
обычнѧ. наѹ́трени. повнегда́ сотворитъ
ї҃ере́й нача́ло. гла́емъ. хе воскресе, г҃, кро́тко.
вѣ́ще сѹ́бо гла́емъ вначалѣ часо́мъ, и҃вече́
рнѧмъ, и҃павечернѧмъ, и҃полѹ́нощницамъ.
и҃вежко́и слѹ́жбѣ, доседы́ навечері́ѧ, во
знесе́нїю хр҃ѹ нанбса҃. та́же е҃ѯа҃ѱалмы.
вг҃ъ г҃ь, нагла҃, з҃. тропа́рь, гла҃, з҃.
знаменанѹ гро́бѹ, г҃. сіи тропа́рь, поетсѧ
пра҃, чре́зъ всю нлю. та́же стихосло́вимъ,
дв҃ѣ кл҃. по а҃, кл҃, свѣ́дальны воо́хтаи
воскр҃на е҃дина, и҃покаѧ́нна, а҃, і҃мѹ́ченичѣ.

сла́ва, і҃нн҃ъ, бо. и҃посемъ, чтє́нїе, ѓто
лкова́нїи, е҃же ѡ҃і҃ѡа́нна е҃ва́лїю. по ѳ҃,
ка҃, ст҃ъ, пра҃, в҃. и҃чтє́нїе. та́же.
воскр҃нїе хр҃во. сице́ оу҃бо твори́мъ, добо
несе́нїѧ. ѱало́мъ, н҃. кано́нъ пра́зн҃.
ірмо́съ, по в҃. тропари́, на ѳ. нетаго
вмин҃вѣи на д҃. пѣ́сни неглемъ всю, н҃ ц҃ѵ.
по г҃, пѣ́сни, ст҃ъ, вмин҃вѣи. сла́ва, і҃нн҃ъ,
пра҃. по ѕ҃, пѣ́сни, ко҃, пра҃. по ѕ҃, пѣ́сни,
свѣ́тъ, пра҃. а҃щели прилѹ́читсѧ великаго
ст҃аго па́мать. тогда́ пое́ кано҃, пра҃ на ѳ.
и҃стѡ́мѹ на ѳ. та́коже и҃кондакъ, по г҃,
пѣ́сни, пра҃, нѣ́дальны стѡ́мѹ, и҃пра.
по ѕ҃, пѣ́сни, кондакъ стѡ́мѹ. по ѕ҃,
пѣ́сни, свѣ́тиленъ пра́зни҃кѹ, нестѡ́мѹ.
нахвали́тѣхъ, стихо́ра, воскр҃на боо́хтаи,
в҃. и҃покаѧ́, а҃. і҃мѹ́ченичень. сла́ва,
і҃нн҃ъ, пра҃, а҃. фома́ гла́емыи ванзне́цъ.
настихо́внъ, пра҃, гла́съ, в҃. подо́бенъ,
до́ме е҃вфра́ѳовъ. стихѝ гла́емъ. всю
зе́млю. стихъ. нбса҃ повѣ́дантъ.
сла́ва, і҃нн҃ъ, гла́съ, а҃, самогла́сенъ,
пра҃. ѹ҃ченикѡ́мъ вмнѧщимсѧ. тро҃.

Знáменанꙋ гробꙋ . ектенїѝ . їглетъ , їерéй . ыи блгвенъ бгъ нашъ . имы оўтверди бже вéрꙋ . т áже , приобокꙋ плáмъ , á , часъ пообычаю . и бываетъ ѿпꙋстъ . їобычное нехожéніе впритворъ . и конéчный ѿпꙋстъ .

Зри подобáетъ вéдати . ѝко ѿднéлѣ пáки начинáемъ часы ємежꙋ чáсїемъ . иже éсть г го , и ѕ го часá межꙋ чáсїе , поéмъ въпритворѣ . á го , и д го часá межꙋ чáсїе , поéмъ повоскрéсдованномꙋ воображéнію вкелїáхъ . поемъже ѝканóнъ молéбенъ прчтéй бцѣ напавечернáхъ , ѝтрипѣснца дневным вътрїоди , áще сꙋть їже творéнїе ѝосифово .

Зри подобáетъ вéдати . ѝ коже пренаписáмъ слꙋжба , ѝнлю вéчеръ , ѝвпилникъ наоўтрени . ѥдиже поéмъ ѝдово знесéнїа хва . глаголемъже , ївоскресéніе хво видѣвше . и доўтрени премѣнáемымъ стихирáмъ ,

Зри воо , нéдалномъ . ѝзвѣстноже бꙋди . ѝ ко вéреды , ѝвпáтки , превáритъ стры кртнымъ . воскрны , воо . т акоже нéдално .

и цд

п онéже гъ нашъ , прéже распáтїа , потомъ воскрсе ѿмртвыхъ . впм . тожде нáн áнти пáсхи . и авечéрни . óбычным стихологїа . и áги возвá , стры , самоглны , пра , гла , á , г . ѝвминѣи , г . в лá , глá , ѕ . д . вéремъ затворéномъ . їннѣ , бо , á . в семи рнꙋю слáвꙋ . п рō , дню . и аги , стихиры , воскрны , д , гла , á . с тихíже глемъ . г ѣ воцрисм . с тн . и бо оўтверди . с тихъ . д óмꙋ твоéмꙋ подобáетъ . с лáва , їннѣ , гла , é . ч лколюбче вéлїе . т рō . з намена нꙋ гробꙋ . їѿпꙋстъ . ѝзвѣстноже бꙋди . ѝ ко канóни ѿсꙋтопшихъ вечéхъ сꙋбóтъ , и цы , дóлжни сꙋть пѣтнем впатцѣхъ , напавечерницахъ . вскрсꙋ , в ж нн . на оўтрени . п о а , ка , сѣ , воскрны , воо . п о в ка , сѣ , пра , ѝчтéніе . в воскрнїе хво . ѱлóмъ , и . к анóнъ пра , ирмосóмъ , на ѕ . и стóмꙋ ємꙋже éсть хрáмъ , въглáсъ иже нарéдꙋ , на д . ѝвминѣи , на д . по г , пѣéни , ко вминѣи , п о ѕ , пѣéни , конда , пра . п о д , пѣéни , сѣ , пра . нахвали , стихиры , воскрны воо , на д , глáсъ , á .

гла, ины, s. по́днехъ о҃емихъ. на҃ги,
пра. етихи́ глемъ. гь воцрисѧ. е҃ти. и҃бо
сутверди. е҃ла, ины, и. д҃ вере́м҃ зат҃во
реномъ. и҃про, оу҃трени. тро. з҃ наме
нанъ гро́бъ живо́тъ. є҃ктенїи і҃ѡп҃ъетъ.
калитургіи, на҃бле́женнахъ. по҃ семъ четве
роп҃е́снецъ. про, г҃. ве́лїи гь нашъ. е҃ти,
хвали́те га. и҃ заоу҃поко́и. а҃пл҃ъ, вдѣ́м҃
нїихъ, за, ει. во́дни ѡ҃ны слы́шавше
а҃пли вни́доша. и҃ дрvirгіи заоу҃поко́и. а҃ лли
лу́ѧ. прїи́дѣте возра́дуемсѧ. е҃ти. по
хвали і҃ерли́ме га. и҃ заоу҃поко́и. є҃ѵлїе ѡ҃ѳо́а
нна. за, дι. во́брема о҃но вид҃ѣша чацы
зна́менїе. а҃ дрvгіи заоу҃поко́и. ко҃нанникъ.
по хвали і҃ерли́ме га. а҃ дрvгіи, заоу҃поко́и.
по҃ем҃ѵже во҃бражє́нїю. по҃е́ вели́кѹ слу́жбѹ.
дсвозне́сенїѧ хва. нлѧ, г҃ѧ попа́щѣ,
вты́хъ мироно́сицъ же́нъ, и҃ѡси́фа пра́ведна
го. в҃ вѹбо́тѹ ве́черъ. на҃ма́лѣи ве́черни.
е҃тры, бо҃. и҃обы́чнаѧ лѣ́тѹ. и҃ авели́цѣи
ве́черни по҃е́мъ пѣ́нїе́мъ. ѱа́лмъ, бла́го
слови́ дше мо҃ѧ га. по҃ се́мъ е҃тихосло́вимъ,
блаже́нъ мѹ́жъ. сла́вѹ, а҃ ю, на҃глаc҃ъ, и҃.

и҃ ца

и҃ рочїиже дв҃ѣ, на҃гла, в҃. и҃ги возва, на
гла, в҃. ѡ҃ вта́вимъ е҃ти, і҃. и҃по́е́мъ, е҃тры,
воскрны воо, гла, в҃. три, и҃вое́то, д҃.
и҃мироно́сицамъ, самогла́сны, г҃, гла, в҃.
сла, s. м҃ироно́сица жены. і҃ны, бо҃. а҃,
гла, в҃. пре́и҃де вѣ́нь зако́нна. вы҃хо҃.
свѣ́те ти́хїи. по҃, дню. на҃ли́тїи е҃тры,
самогла́ны, мироно́сицамъ, гла, а҃, три.
сла́ва, s. по҃ сви і҃ѡн. і҃ны, бо҃, s. т҃ворe
і҃изба́витель. а҃щели слу́чителѧ вдѣ́нїю
вено́щномѹ небы́ти. по҃ ю́тем҃ на҃ги возва,
воо, д҃. а҃мироно́сица на҃ s. на҃ лети, воскрны,
воо, гла, в҃. в҃ воскрнїе твое́ хе епее. и҃ прочїи
по҃а́л҃ дави́тѹ. сла, і҃ны, е҃. тебе́ о҃дѣ́ющиа
гоѧ. на҃ лгвє́нїе хлѣ́бѡ҃. т҃ро. бще дво,
г҃. и҃ о҃бы́чно чте́нїе. вдѣ́м҃нїихъ а҃пль
ски́хъ. вѣ́доможе бѹ́ди я҃ко ѡ҃а́прилѧ. а҃ ще
бл҃гословє́нїе хлѣ́бѡ҃ бываетъ. но҃ нерадра
бл҃ѧемъ и҃хъ, ниже҃ вни́даемъ. по҃ оне́же
ма́ла но́щь. на҃ оу҃трени по҃е́ха ѱа́лмѣхъ.
на҃бг҃ъ г҃ь. т҃ропа́рь, гла́съ, в҃. е҃гда
сни́де късмр҃ти, в҃. сла́ва. и҃ нн҃ѣ. м҃ироно́сицамъ жена́мъ.

зри

к҃г

в лава, стра, Є҃ ѵаліѧ, г҃го . є мѵромъ при
шедшимъ . і нн҃ѣ, п҃реблагословена єєи
бц҃е . є лаговѣстіе великое . ѝ прочаѧ слѵжба.
ѝ обычнаѧ литіѧ впритворѣ . ѝ ча, а҃ .
ѝ посѵщеніе стѵдитово . і ѿпѵстѣ . налитѵ
гіи блаженна глѵ . на s҃ . ѝ ѿканона дню.
пѣснь s҃ ѧ, на д҃ . п҃ро . s҃ є паси гі люди
своѧ . є ти . к тебѣ гі возвигохъ . а҃ плъ
вдѣѧніихъ , зачало, s҃і . в одни ѿны оу
мнѡжившимсѧ оучникѡмъ . а҃ ллилѵїа,
н҃ . в лаговолилъ єєи гі землю . є тиχъ .
мц҃ѣ іи҃стїна . є ѵаліе, ѿмарка, за, ѯ҃а.
в обрема оно пріиде іѡсиф іже ѿарима ѳ҃ѧ.
кѧнаан . т҃ѣло хво . ѝ дрѵгіи . χ҃ валите.
ѕ҃ѵже ѝли навечерии, на гі вскѵ҃ . п оѧмъ
стры, на s҃ п҃ра, г҃ . ѝ вминѣи стомѵ, г҃.
є лава, іи҃нѣ, а҃ . м ироносица жены . на
стіи, вто, а҃, воскрнъ . іпокаѧнѣ, а҃ . імѵ
а҃ . є лава, іи҃нѣ, пра, гла, а҃ . є ѡстрахѡм
пріидоша жены . є тиχи, глем, обычным.
т҃ворн . в лаговразным . є лава . є гда
сниде къмрти . і нн҃ѣ . м ироносицамъ
женамъ . єпне, г҃ м҃ ндн, наоутрнѣи .

пѧсаны ввелікѵю свѵботѵ. і обычным ка,
дѣ, іѣдальны воскрны, съво, йхъ,
йнепорочны, іпонихъ. тропари. аг҃гльскїи
всборъ. іи҃пакон. чтеніе вкнизѣ іѡаннов
в тепенна глѵ . п҃ро, йвежко дыханіе .
є ѵаліе, ѿмарка воскрно, г҃є, зачало, оа.
в обрема оно воскрѣ і҃с . завѵтра вперѵю
свбостѵ . та, в оскрніе хво йѵаломъ, н.
йпро . к ано пѧщѣ съво, его, на s҃ . ѝ на
стомщїи нли, кано, на н҃. гла, в. ірмо.
м ойсенскѵю пѣснь . т вореніе йосифово .
по слѣдн ірмо, настомщїи нли, оба лика
вкѵпѣ . по г҃ пѣ, ко, пѧщѣ . а҃ ще йвогро
сниде . та, сѣ, дню . по s҃, пѣсни, ко,
глас, в . радоватисѧ мироносицамъ
повелѣвъ, плачь прабабы ѣвы оустависъ
єєи, воскрнїемъ твои хе бже . апѡмъже
своимъ проповѣдати повелѣ . єпъ воскрсе
ѿгроба . і йкосъ . таже, прологъ
йсиноѕарь . по ѳ҃, пѣсни . єтъ гь бгъ
нашь, на гла, в . є вѣтилен пѧщѣ .
п лотїю оусенѵвъ, а҃ . д рѵгой мироносица,
в҃ . Нхвалитѣхъ, стры, воскрны на и .

наб҃ъ г҃ь . тро҃ , гла҃ , б҃ . благообра́зныи
йо҃и , ж҃ . слава . ꙗ҆гда́ ви́дѣ кемерти .
і҃нн҃ъ . мироно́сицамъ жена́мъ . сицеже
глаше҃ тро҃ри сѣ́м҃ . пре҃ бе́ю нлю . і҃обы́
чным҃ дв҃ъ ка҃ , не҃дальны . кано́нъ пра҃ .
ка҃ и . й҃вмине́и на д҃ . й҃прочам҃ слу́жба .
й҃коже оу҃ста́вием҃ , вмимошеши́й пне , б҃ .
нли , нахвалите́хъ , й҃наети . ѕ҃тихи́же
глемъ , вме́сто й҃сполнихомся҃ . благоволи́лъ
е҃си҃ ги зе́млю . ѕ҃ти́хъ , б҃ . мт҃ь і҃стина .
слу́жба . вмине́и прилу́чившагося҃ ѕ҃таго
вн҃ю , по҃стем҃ вто́и дн҃ь напавечерни́цѣ .
вп҃м҃ , г҃м҃ , нли попа́сцѣ . и҃ авечерни́ обы́
чнам҃ , ка҃ . на ги возва́хъ , ѕ҃тры , само
гла҃ны мироно́сицамъ , г҃ , гла҃ , б҃ . й҃вмине́и
по҃ , сто́му , г҃ . слава , ѕ҃ . мироно́сица
жены . і҃нн҃ъ , бо҃ , а҃ , гле҃ . пре҃йде вѣ́нь
зако́нам҃ . и҃ ѕ҃тихо́вн҃ъ ѕ҃тихе́ры воскре́
сны , д҃ . гла҃ъ , б҃ . ѕ҃тихи́же глемъ .
г҃ь воцре́ся҃ . ѕ҃тихъ . и҃ бо оу҃тверди́ вселе́
нну́ю . ѕ҃тих҃ . до́му тво́ем҃ подоба́ет .
слава , і҃нн҃ъ , е҃ . тебе́ о҃дѣ́ющагося҃ . тро҃ ,
пра҃ . ѣ҃ктенїа҃ . і҃ѡпу́ст҃ъ . сице слу́жба

вы́ва́ет҃ вовсе́хъ па́тко́хъ , й҃ ца .
вѣ́ко́ту , г҃м҃ нли попа́сцѣ . наоу҃тре
ни о҃бы́ , дв҃ъ ка҃ , не҃дальны , й҃прочам҃
и҃коже й҃вмину́вшу вѣ́ко́ту на́вле́но е҃ст҃ь .
на литу́рги́и наполо́же́нныхъ четверопе́сне .
прокиме́нъ , гла҃ , д҃ . дн҃вен҃ъ бг҃ъ коры́ ст҃ы҃х҃
свои́хъ . ѕ҃ти . въцр҃кважъ благосло́вите бга҃ га .
а҃пл҃ъ вдре́ми́нихъ , зача́ло , кв҃ . во́дни
шо҃сы , е҃сть сла́въ сѣ́ущими вдама́сцѣ .
а҃лли́лу́їа҃ , д҃ . и҃стина ѿ҃ земля҃ вое҃ї҃м҃ .
ѕ҃тихъ . возва́ша пра́ведни́и . ѥ҃ва́ллїе
ѡ҃і҃оа́нна , зача́ло , нв҃ . рече́ г҃ь свои́м҃ оу҃
чнко́мъ , сѝ запове́даю вам҃ да҃ лю́бите .
нла҃ , д҃ , попа́сцѣ о҃бразосла́вленѣмъ
вѣ́ко́ту . ма́лой вече́рни , о҃бы́чное
бо҃ , и҃ецѣ . на литі́и ст҃ы҃х҃ вече́рни , ка҃ ди
сма҃ем҃ . на́гоеподи́возва́ , о҃ста́вшимъ
ѕ҃тихо́въ , і҃ . і҃поем҃ бо҃ , ѕ҃тры ,
воскр҃сны , г҃ . и҃ восто́чны , д҃ . і҃ѡра́сла
вленом҃ , самогла́на два́ . і҃поем҃ и҃хъ на
г҃ . сла́ва , е҃ . взы́де і҃с҃ во҃е́рлим҃ъ .
і҃нн҃ъ , бо҃ , а҃ , гла́ве҃ . вы́хо҃ . про҃ .
на литі́и ст҃ы҃х҃ре́ры , хра́мъ , вгла҃ ра́дѣ .

слава, е҃. Наобчей кюпѣли. ѳнѣ, бо, ѿалфавита, втоньже гла. црковь идверь
ѣси, наети, воскрнъ. воо, ѿпоазъ вѣди.
слава, и҃. Въпритворѣ соломоновѣ,
ѳннѣ, бо, и҃. безневѣстнам дво. и
прочам слоужба вдвнїю. наоутрени поѣда
ѱлмѣхъ. наеъ гь, тропарь, воскрнъ,
гла, г҃, в, йего, его. обычным ка, нед҃
дальны воскрны. чтемъже слово, г҃, ѿкра
кнхъ толкованїм. єуалїе, ѿїоанна, лѕ,
и҃ лз, и҃ ли. втепенна глаѵ, ѵпро, ївем
кодыханїе. єуалїе ѿлѵки, воскрно д,
зачало, рвы. вобрема оно воединѵ ѿеѵ
вотъ. воскрнїе хво. ѵпомилѵи мм вже,
ѵпрочее обычное. та, канонъ пасцѣ,
вчвгородично его, на и҃. ослабленомъ
на ѕ. катавам. ірмо настоящаго канона.
по г҃, пѣсни, ко, пасцѣ. потосѣдаленъ
дню. по ѕ, пѣко, гла, г҃. по двам днесь.
дшѵ мою ги вогресѣхъ вечерки, невезъ
мѣстными дѣмьми лютѣ ослабленѵ.
возвигни вжтвены ви чкослюбїемъ, ѩко
же ѵразслабленаго возвигъ ѣси древле.

дазовѵ ти вопиемъ. щедры хе дажь ми
нещтелнїе, ѵйко. по д, пѣсни. евѣ,
плещѣ, а. ѵ ослабленом, в. нахвалитѣ
втры, воскрны, на и҃. слава, и҃. гѵ раслаб
ленаго некѵпѣль. ѳннѣ. п реблговловѣна
ѣси вце. слаговловїе великое. ѵѿѵ. тра,
втра, єуалиекам, гла, д. оутренмъ вѣ
рано. ѵча, а. ѵпосѵчєнїе втѵдитово вѵпри
творѣ. ѵконечный ѿпѵстъ. налитѵргїи
клѣнка глаѵ, на ѕ. ѵѿканона пѣ, ѕ м
на д. про, гла, з. бѵди ги мл҃ть твоѧ.
ети. радѵйтесм праведнїи. апль, вдкм
нїи, зачало, кг. водни оны бысть петръ
посѣщлщѵ всѣхъ. аллилѵїм, гла, ѕ.
мл҃ти твоѧ ги вовѣки. ети҃. ѵко рекль
ѣси ввѣкъ. єуалїе, ѿїоанна, за, ді.
вобрема ѿно взыде ї҃с воіерлим. к енани.
тѣло хво. дрѵгїи. хвалите га снѣсъ.
подобаетъ вѣдати. ѵко слѵжба ослаблє
номъ поетсм, г҃, дни. внлю, впне,
вовторни. вередѵ преполовенїм, ѵ҃ цы.
в свторни, вечеръ, подобычнон стихолоїч.
ѵ҃ гаги возвахъ, ѿставнмъ стиховъ, ѕ.

глемъ , ірмо , втораго канона . а҃нже бми
ѝ҆и канонъ . днев҃наго с҃таго , ѝтр҃ы , ѝе҃ѣ ,
поемъ вовто , напавечерниц҃ѣ . по г , п҃сни
с҃ѣ , пра . по ѕ , п҃ѣ , ко , гла , д . подобе ,
возневыимъ . Празднику законному пре
половившуем . веческим творецъ ѝвлка ,
къпреетомщимъ глаше хе бже . прі҃идѣте
ѝпочерпите воду с҃ѣмр҃тїм . т҃ѣмже ти при
падаемъ ѝ҆ѣрно вопіемъ , щедр҃оты твоа
дарови нам . ты бо е҃сѝ ѝсточникъ живота
нашему , ѝ҆ко , по д , п҃сни , свѣтиле ,
празднику . г . нахвалитѣ , отр҃ы , пра ,
гла , д . по , ѝ҆ко доблм на д . сла , ѝны ,
д . просв҃ѣтившуем братїе . славословїе
великое . і҃ѡа҃нъ . налитуги блаженна
ѡканона . п҃снь , г҃м , ѝ҆ѕ҃м . повход҃ѣ
тр҃ое , празднику . слава , ѝнн҃ѣ , кондакъ .
про , гласъ , г . белїи г҃ь нашъ ѝ҆вел҃їм .
стихъ . хвалите г҃а , ѝ҆ко благъ ѱлмъ .
а҃плъ вд҃ѣжнїихъ , зачало , лд . бодни
ѡны павелъ ѝварнава . а҃ллилуїа , а҃ .
помани енемъ твои . стихъ . бгъже
цр҃ь нашъ . е҃вл҃іе і҃ѡа҃нна , зачало , кѕ .

ѝ поемъ отр҃ы , гла , д . по , г҃ь возшедъ
накрт҃ъ . наста преполовеніе . по в . сла ,
ѝнн҃ѣ , ѕ . празднику преполовлющуем .
выходъ , ѝпро дню , ѝтеніи , г . нетихо
вн҃ѣ отр҃ы , самогласны , гла , а , дв҃ѣ . ѝедина
гла , в . стихи глем . помани енемътвои ,
ти . гъже цр҃ь нашъ . сла , ѝнн҃ѣ , и .
преполовльшуем празднику . тро , гла , и .
Преполовившуем праздник҃у . жаждущую
дшу мою , благочестїм напои воды . ѝ҆ко
в҃ѣмъ впее возопилъ е҃сѝ . жаждан дагради
комнѣ ѝпіетъ . ѝсточниче жизни хе бже
слава тебѣ , та , і҃ерей речет премудрость .
і҃ѡа҃нъ . ѝобычное ѝсхоженіе . наоутрени
вр҃ду , поѣзда ѱлмѣхъ . нав҃гъ г҃ь . тро ,
гла , и . преполовившуем праздник҃у , г .
ка , дв҃ѣ , ѝеѵ҃ѣдалны , ѝчтеніе , втолкованїи
ѡ҃ѡа҃нна . по в , ка , чтемъ слово , м҃ф ,
тоже книги . та , канона два праздник҃у ,
гла , д , ѝгла , и . преварѣтъже , глаѕ ,
д . ірмосъ , по в . тропри , на ѕ . творе
ніе кир҃ъ ѳеофана . а҃ другіи канонъ на ѕ .
гла , и . твореніе кир҃ъ а҃ндреа . послѣдиже

в҃ обремѧ оно впреполовенїе праздника . к҃ена
никъ . и҃ дыи плоть мою и҃пїѧ кровь мою ,
вомнѣ пребываетъ и҃азъ внемъ , рече г҃ь .
а҃ллилоуїа . в҃тоуже среду вечеръ . ѡ҃темъ
обычнаѧ стихологїа . на҃ги возва , стры ,
пра , г҃ . и҃ вминѣви , г҃ . с҃лава , і҃нн̃ѣ , б҃ .
Є҃гда прїиде вовтилище хе бже . п҃ро , дни .
на҃сти , во ѳ , воскрн̃ъ , на҃плѡмъ , і҃м .
с҃лава , і҃нн̃ѣ , г҃ . преполовившоуѧ праздноуѧ .
т҃рорь , праздноуѧ . ѳ҃пѹетъ . вче , ноу
трени обычнаѧ слоужба , в҃ коже и҃вегда .
празднуетъжеѧ слоужба преполовенїю , и
дни . в҃патокъ , дѧ҃ нли попѧщѣ , навече
ни обычнаѧ ка . на҃ги возва , стры , пра ,
г҃ . и҃ вминѣви . г҃ . с҃лава , і҃нн̃ѣ , б҃ . Є҃гда
прїиде вовтилище хе бже . і҃нн̃ѣ . бо , а҃ , гла ,
г҃ . к҃ ако недвижимеѧ . на҃сти , стры , воскрны ,
д҃ . гла , г҃ . с҃тихнже глемъ . г҃ь воцрисѧ .
с҃тихъ . и҃ бо оутвердѝ . с҃тихъ . дому
твоемоу подобаетъ . с҃лава , і҃нн̃ѣ , г҃ . преполовившоуѧ праздноуѧ . т҃рорь , праздноуѧ .
ѳ҃пѹет . вѹтроу наутрени . по ѡ҃темъ слоу
жба . в҃ коже и҃вминоувшихъ сѹбѡтахъ .

на҃литоургїи , а҃плъ вдвенихъ , за҃ , к҃ф ,
одни оны возложи и҃ро царь рѹцѣ . а҃лли
лоуїа , вѹботный . є҃ѵлїе ѡ҃тоанна , за҃ , ла .
рече г҃ь квѣровавшимъ кнемоу іоудеѡмъ .
а҃ще вы пребѹдете вълоувеси моемъ , вои
стинноу оучнцы мои . при , праздноуѧ . а҃лм ,
є , попѧщѣ , ѡ҃бамарѧныни . вѹбоуѧ ,
вечеръ . намалои вечерни обычнаѧ во ѳ ,
и҃вцѣ . навелицои вечерни . блженъ мѹжъ
на҃ги возва , поемъ на҃ і , ети , стихѣры ,
воскрны во ѳ , на , д҃ . и҃ преполовенїю , г҃ .
и҃ѡбамарныни , г҃ . с҃лава , ѕ . оустѹденца
і҃аковлѧ . і҃нн̃ѣ , бо , а҃ , глаѣ , д҃ . ѥже
тебѣ ради бго ѡ҃цъ . вы҃ходъ . про . нали
тїи ети , храмоу ѥтаго . с҃лава , г҃ . дара
дѹетемъ дне свѣтло нбо и҃ землѧ . і҃нн̃ѣ ,
г҃ . безѣмени ѡ҃бжественаго дха . на҃сти ,
стихѣры воскрны во ѳ . с҃лава , и҃ . ѩко
и҃вненъ воплоти хе бже . і҃нн̃ѣ , и҃ . преполо
вившоуѧ праздноуѧ . наблгословенїе хлѣ
бшмъ , трорь . бце дво радоуйсѧ . г҃ . і҃про
чаѧ слоужба вдвенїю . нвоутрени . набгъ
гь . т҃рорь воскресенъ , б҃ . с҃лава , і҃нн̃ѣ .

тро, н . Преполовившуем празднику . по
ка, ств, воскрны . ч тенїм втолкованїи,
єуалїм ѡїоанна, слова, ла, лв, лг, лд.
По непорочнахъ, тро . а гтльскїи соборъ .
Й понихъ, йпакои . в тепенна, глву, іпр,
йвлко дыханїе . є уалїе, воскрно, з, ѡїоа
нна, зачало, зг . в обрема оно, воединў
ѡєвшть мріим магдалыни . та . в оскрнїе
хво . йпомилуйма бже . йпрочее обычное.
к аноии, г . канонъ пасцъ, бебгородн
чныхъ, на д . Преполовенїю, на д . в ама
ряныни, на s . По свтьдиже глемъ ірмосъ,
настомщаго канона . по г, птени, ко
преполовенїю . та же, свтдальны . по з,
птени, кондакъ, гла, и . по, в тврв хвў.
Втрою пришеши найточникъ самаряныни,
видъ премудрости водў . тебе хе напи
шиим обильно . йцртвїм вышняго наслъ
довавши вчно, прието славнам, йко.
йпрослгъ . по д, птени . свътиленъ,
пасцъ, а . й самаряныни, а . і преполо
венїю, а . с тъ гь бгъ нашъ . поем.
нахвалнтхъ, стихры, воскресны, д.

й вогто, а . та, обамаряныни, самогланы,
глсъ, б . й анточникъ іаковль . та же,
сти, обалика глютъ . в оскрни ги бже мои .
в безначальным йсопрно сущным . та . сти.
йповмем тебъ ги . в тра, гла, s . тако
глетъ гь самаряныни . в лава, глсъ, s .
й точникъ живоначалїм . ійнъ . Преблаго
словена еси вце дво . в лавословїе великое .
й прочее оутрени . По всем тра, єуальскам,
гла, з . в тма йрано . та же, часъ, а .
й поучение стдитово . і ѡпвть . коне
чным . налнтургїи . в лажена ѡканона
самаряныни . Пть, г м, й s м. про,
г . По йте бгў . в тихъ . в си йзыцы.
а плъ вдхнїихъ, зачало, ки . в одни
ѡны разсхмни быша аплн . а лилўїм,
д . к апразн йпхй . с ти . в озлюбилъ
єси правдў . єуалїе ѡїоанна, зачало,
вi . в обрема ѡно . Прїиде іисъ воградъ
самарянскїи . при . тло хво . д рвгїй.
Хвалите господа . вседоможе бўди .
йко влўжа обамаряныни . По сетм д,
дни . в недлю, вчеткерто, впто къ,

вечерѣ. ѧ҃ѳ҃ѵ҃ѧ, ѧ҃вс҃тѡрн҃и, ѧ҃вереⷣ, по҃ѣтем҃ слⷭжба, преполовенїю. і҃ѡ҃дѣ҃тем҃ вереⷣ, преполовенїѧ празⷣника. ѝ҃по҃ѣтем҃ ѝ҃коже ѝ҃напразⷣникъ, кромѣ ѵ҃ыхода. вт҃ⷭ же нлю вечеръ. на҃ги возвѣтихѵ҃ры, преполовенїю, г҃. ѝ҃вминѣи, г҃. слава, і҃нн҃ѣ, глаⷭ, ⷣ. ги҃ преже чтнаго крⷭта твоегѡ. настⷭи, ѵ҃тра, воскрна. таже, покаⷭ, ѝ҃м҃. слава, і҃нн҃ѣ, ѕ҃. празⷣника преполовивше м҃ъ. тропарь преполовенїю. і҃ѡ҃пⷭтъ. ѵ҃пⷭника, ѥ҃, нли, попⷭщѣ наⷭ҃ѵ҃трени, на҃вѣ҃ гь. тропарь, преполовенїю. таже ѻ҃бычнаⷭ ка҃. канонъ преполовенїю, ѝ҃вминѣи, ѝ҃прочее по҃бычаю. вовторникъ, навечерни. на҃ги возвахъ ѵ҃тры, преполовенїю, на҃ ѕ҃. такоже ѝ҃настⷭи, ѝ҃коже пи҃сано напразⷣникъ вс҃ѣ тамо воспⷣованїе, вс҃ѧ слⷭжба празⷣника. такоже ѝ҃наⷭ҃ѵ҃трени вереⷣ. вс҃ѣ тамошнее воспⷣованїе не ѝ҃змѣнно. ѝ҃наблажѣнахъ ѻ҃бъ пⷭѣни, ѻ҃бѣ канонѵ҃, девⷭтыѧ. ѝ҃і҃ѡ҃дѣ҃тем҃ празⷣникъ, преполовенїѧ. вереⷣ, навечерни ѻ҃бычнаⷭ кⷣ҃ѣма. на҃ги возвахъ.

ѵ҃тры ѻ҃самарѧнѣини, г҃. ѝ҃вминѣи, г҃. слⷭ҃, і҃нн҃ѣ, ⷣ. и҃ ѧ҃нѣточникъ прїиⷣе. настⷭи, воскрнъ, і҃апⷭлшмъ, ѝ҃м҃. слⷭ҃, і҃нн҃ѣ, в҃. ѧ҃нѣточникъ ѝ҃ко прїиⷣе гь. вчеже, ѥ҃ нли попⷭщѣ. наⷭ҃ѵ҃трени, на҃вгъ гь. тропарь, воскрнъ, глⷭ҃, ⷣ. свѣтлѵ҃ю воскрнїѧ, к҃. слⷭ҃, і҃нн҃ѣ, бц҃ѧ. тⷭ҃, ѻ҃бычнымъ ка҃, ѝ҃нⷣѣданы. канонъ ѻ҃самарѧнѣини, ѝ҃вминѣи, ѝ҃прочѧ, ѝ҃коже ѝ҃вприⷤжни днехъ ѧ҃блено. вѣ҃вѻ҃тⷭ҃, ѥ҃, нли, попⷭщѣ. наⷭ҃ѵ҃трени, ѻ҃бычнымъ ка҃, ѝ҃нⷣѣдальны. канонъ ѻ҃самарѧнѣини, на҃ ѳ҃. ѝ҃ втомⷭ҃ ѥмⷭ҃же ѥⷭть храмъ, наⷭ҃ ⷣ. ѝ҃вминѣи, наⷭ҃ ⷣ. нахвалиⷮ҃ѣхъ, ѵ҃тры, воскресны, ⷣ. слⷭ҃ва, і҃нн҃ѣ, ѕ҃. ѝ҃ѳ҃точникъ живоначалїѧ. настⷭи, ѵ҃тры, ѻ҃самарѧнѣини, глⷭ҃ъ, ⷣ. подобенъ ѝ҃ко доⷭблѧ. ѳ҃тихнже глемъ. напразⷭ҃ ѝ҃ѳ҃пⷭѣи. ѳ҃ тихъ. возлюбилъ ѥⷭи҃ правⷭ҃ѵ҃. слⷭ҃ва, і҃нн҃ѣ, ѕ҃. тако глаголетъ гь самарѧнѣини. калитⷭ҃ргіи. и҃ ѧблажѣнахъ, четверопⷭ҃ѣснецъ. прокименъ, ѝ҃ллилⷭ҃ѵ҃їа дню. ѧ҃пⷭ҃ъ вⷣѣмнїихъ, зачало, лз҃. во дни ѻ҃ны пⷭ҃ѣлъ ѝ҃варнава живⷭ҃та воⷭ҃нтиохіи. ѳ҃ ѵ҃лїѣ

ѿ҃ іѡа́нна , Зача́ло , ѧ҃ . рече́ гⷭ къ҃прище
шимъ кнемѹ̀ іѹ҃де́шмъ . ѡ҃вца̀ мо҃ѧ глава
мое́го̀ слы́шают҃ . нѧ҃ , ѕ҃ ѧ попа́лцⷮ о҃слⷮ
пцⷮ . в҃ сѹ́бо́тѹ ве́черъ о҃бы́чное . на҃ мала́и
вечерни во҃ , и҃вцⷮ . на҃ вели́кой вечерни
в҃ лже́нъ мѹ́жъ , ка҃ѳ́исма вѣ҃ . на҃ ги҃ во҃ ,
о҃ ста́вимъ сти҃ . і҃ . и҃ поем́ стры , воскрны
во҃ , г҃ . и҃всто҃ , д҃ . и҃ о҃слⷮпо́мъ два҃ само
глана , на҃ г҃ , гла҃ , в҃ . слава , е҃ . ѕ҃ ни мимо
ходѧ̀ дре́вле пѹ́тем́ъ . і҃нно҃ⷮ . бо҃ , пе́рвыи
глⷭ . в҃ черноⷨ́ мо́ри . вы́хо҃ . про҃ , дню .
на҃ литі́и о҃бы́чное . е҃ ла҃ , д҃ . в҃ се҃ житіе́ слⷮ
пы́и . і҃нно҃ⷮ , бо҃ , ѡ҃ѳ҃ . да҃ви҃ . по҃даѧ҄ѣ оу҃тⷮ
ше́ніе . на҃ сти҃ , воскрⷭ . и҃ поѳ҃ . да҃ви́тⷭ , г҃ .
гла҃ , и҃ . пра́вдⷮ слнцⷮ мы́слено хе҃ вже .
і҃нно҃ⷮ , бо҃ , ѧ҃ о́ниже гла҃ . бе҃зневⷣ́ственнаѧ
дво҃ . на҃ блгословле́ніе хлⷣ́бⷭ ѡ҃ . тро҃ . вце҃
дво҃ радⷭ́ѹи҃ѧ , г҃ . и҃ прочѧ҄ѣ слⷭ́жба бдⷣ́нію .
на҃ оу҃трени , на҃ѕ҃ гⷭ . тро҃ , гла҃ , е҃ , воскрⷭ ,
в҃ . в҃ безнача́лное слⷭ́ово . е҃ лава҃ , і҃нно҃ⷮ ,
бо҃ е҃го̀ . і҃ѡ҃бы́чныѧ ка҃ , и҃ⷣ́вда́лны . и҃ чте́
ніе҃ в҃ толкова́ніи е҃ѵ҃а́лі҃ѧ ѡ҃ іѡа́нна . е҃ лова҃ ,
н҃ѕ , н҃з , н҃и . ѧ҃ непороч́наⷯ , тро҃ри .

а҃ гла҃ⷣ́кіи собо́рⷯ . и҃ поніⷯ , и҃ пако́и . в҃ тепе́
нина глⷭ́ѹ , и҃ про҃ , и҃ⷣ́вме́ко дыха́ніе . е҃ ѵ҃а́ліе
ѡ҃ іѡа́нна , воскрⷭ , и҃ , за҃ , зд҃ . в҃ обрема҃
о҃но мр҃іѧ҄ѣ стомѧ҄ше оу҃гро́ба . в҃ оскрⷭ́іе хⷭ҃ ,
и҃ѱ҃ло́мъ , и҃ . и҃ про҃ . ка́нонъ па́лцⷮ въ҃ко
е҃го̀ , на҃ и҃ . и҃ о҃слⷮпо́мъ , на҃ ѕ҃ , гла҃ⷭ , е҃ .
к҃ ата́ваі҃ѧ . е҃ пе́нителю бгⷭ́ . по҃ г҃ , и҃ⷣ́ени ,
па́лцⷮ , ко҃ . тⷯ҃а , и҃ⷣ́ⷮ , о҃слⷮпо́мъ . по҃ ѕ҃ ,
пⷣ́ени , ко҃ , гла҃ , д҃ . по҃ , и҃ⷣ́внѧ҄ѣ днⷭ́ь .
Д҃ шⷣ́евныма о҃чи́ма о҃слⷮпле́нъ , к҃ тебѣ҄ хе҃
прихожⷭ́ . и҃ ́коже слⷮпы́и ѡ҃рожⷣ́ніѧ҄ , пока́
нѣ́емъ зовⷭ́ ти . т҃ы е҃ѧ҄ сⷭ́ѹщимъ вотмⷮ
свⷮтⷮ превⷮсⷮтлыи . і҃ѧ҄ко . и҃ прологъ .
по҃д҃ , пⷣ́ени свⷮтⷭ́илен́ъ па́лцⷮ , і҃о҃слⷮпо́-
нахвали́тⷮ , стры , воскрны , гла҃ , е҃ . бо҃ ,
д҃ . и҃ всто҃ , г҃ . и҃ о҃слⷮпо́ , самоглнъ , гла҃ ,
и҃ . и҃же замⷣ́рдіе҃ мило́сти . в҃ ла҃ , и҃ . к҃ то́
возⷭ́летъ силы твоѧ̀ хе҃ . і҃нно҃ⷮ . п҃реблго
слове́на е҃ѧ҄ вце҃ дво҃ . в҃ лаговесло́віе҃ вели́кое .
і҃ ектеніи҃ . і҃ ѡ҃пⷭ́ⷮ . и҃ стра҃ е҃ѵ҃а́льскаѧ .
и҃ча҃ , а҃ , в҃ принтво́рⷮ . и҃ пооу҃че́ніе҃ сⷭ́ѹдитово .
и҃ конечныи ѡ҃пⷭ́ⷮ . на҃ литⷭ́ргі҃ѧ в҃ лже́нна
ѡ҃ кано́на , пⷣ́ень , г҃ ѧ , и҃ ѕ҃ ѧ . про҃ , гла҃ , н҃ .

помо́лите́ся и҃бо́ здади́те гв҃и бг҃ови на́шему.
є҃ тиⷭ҃ . в҃ тѣ́до во́ю́деи бг҃ъ . а҃пⷭ҃ъ , в҃ дѣ́м
нїихъ, за҃, ли҃. в҃ одни ѡ҃ны и҃ако́же бы́ти
вни́ти на́мъ намоли́тво҃у . а҃ллилу́їа, гла҃,
и҃ . при́зри на́ма҃ . є҃ тиⷯ҃ъ , є҃ тѡпы́ мо́а҃.
є҃ ѵа́лїе ѡ҃ї҃оа́нна, за҃, лд҃ . в҃ о́врема ѡ҃но
ми́мо и҃ды́и і҃е, ви́дѣ чл҃ка слѣ́па ѡ҃рожество҃а҃.
к҃ енани́къ . т҃ ѣ́ло хв҃о . д҃ рузі́и, х҃ вали́те.
сла҃ву҃же҃ . є҃ таго́ п҃ рилу́чи́вшагося҃, в҃ нлю
ю҃ю, пое́ напа́вечерни́цѣ . в҃ т҃ву҃же҃ нлю, навече́
рни . на҃ ги возва́хъ, стры, на҃ s . о҃ слѣ
по́мъ, г҃ . и҃ вмини́ви, г҃ . сла҃, і҃нн҃ѣ, в҃.
с҃ лѣ́пы́и рожде́нсм҃а . на҃ и҃сти, воскр҃нъ, гла҃,
е҃ . ч҃ тны́мъ кр҃то́мъ . т҃ а҃же, по҃ка́ме́н.
и҃ми . с҃ лава, і҃нн҃ѣ, в҃ . м҃ и҃мо и҃ды́и і҃е
ѡ҃ вѣ҃а҃тили́ца . т҃ро҃, воскр҃нъ, и҃ бо҃, є҃го҃.
в҃ пи҃ла́нникъ нау҃́трени . на҃ бг҃ъ г҃ь . т҃ро҃ . е҃,
воскр҃нъ, в҃ . и҃бо, є҃го҃ . и҃ о҃бы́чны́м ка҃
и҃ѣсъ . к҃ ано́нъ, о҃слѣпо́мъ и҃вмини́ви . и҃ про҃,
оу҃́трени . в҃ оскр҃то́ри́къ, ве́черъ тоⷢ҃же҃ нли҃.
п҃ о о҃бы́чно́н стихологі́и҃ . на҃ ги возва́хъ .
о҃ ста́ви сти҃, s . і҃ поемъ стры, самогла́сны
ѡ҃слѣпо́мъ . дв҃ѣ, гла҃, в҃ . і҃ е҃дина, гла҃, д҃.

і҃ дру́га҃ , гла҃ , е҃ . и҃ дѣ҃ѣ , гла́съ , и҃ сла҃ ,
і҃нн҃ѣ , гла҃ , и҃ . кто҃ возбле́тъ сы́лы тво҃ю҃
хе҃ . п҃ро҃ , дню . и҃ сти҃ , стра , воскр҃на ,
гла҃ , е҃ . т҃ебе҃ воплоще́вшагося҃ . по҃ем҃ъ ,
стихъ . да воскр҃нетъ бг҃ъ . и҃ по҃ем҃ъ стры ,
пла́щ҃ѣ , сестихи҃ и҃хъ . п҃ а́сха ѡ҃ще́нна҃ , и҃
про҃чее . х҃ с҃ воскресе́ пр҃е҃нїе́м҃ъ , г҃ . т҃ а҃ , нн҃ѣ
ѡ҃пу҃́щаеши , и҃ тр҃то́е . по҃ѡ҃́че нашъ . т҃ро҃ ,
въскр҃нъ , гла́съ , е҃ . с҃ обезначальное слово .
и҃бо҃ , є҃го҃ . і҃ е҃ктенїа҃ , і҃ѡпу́стъ . с҃ т҃а҃го же
прилу́чи́вшагося҃ вре́ду҃ , по҃ем҃ъ слу҃́жеб҃у҃
є҃го҃ напа́вечерни́цѣ . в҃ ире҃ , s а҃ ли҃ по҃па́
щѣ . ѡ҃ да́нїе пра́зника па́щ҃ѣ . на҃ у҃́трени ,
на҃ бг҃ъ г҃ь , т҃ро҃ , въскр҃нъ , в҃ , гла҃ , е҃ . с҃ обезна
чальное слово . сла҃ , і҃нн҃ѣ , бо҃ , є҃го҃ . і҃ о҃бы́
чны́м ка҃ , и҃ѣ҃дальны воскр҃ны . в҃ оскр҃е́нїе
хв҃о҃ви҃дѣ҃вше . и҃ ѱ҃ло́мъ , и҃ . к҃ ано́ни , г҃ .
к҃ ано́нъ па́щ҃ѣ во҃и҃рмо́го҃ , на҃ д҃ . і҃ о҃слѣпо́мъ
на҃ s . и҃ пре́пра҃ , на҃ д҃ . к҃ атава҃ . і҃ пе́нителю бг҃а҃
по҃ г҃ , п҃ѣ́ни , ко҃ , слѣ́паго . по҃ s п҃ѣ́ни ,
ко҃ , па́щ҃ѣ . . а҃ ще҃ бо҃горо́къ сни́де . і҃ ико҃ .
и҃ пролого҃ъ . по҃ д҃ , п҃ѣ́ни , свѣ́тило́ па́щ҃ѣ ,
г҃ . на҃ хва҃ . о҃ста́вимъ стихи҃ , д҃ . і҃ по҃е́ стры ,

ѳбѣ́дѣпо́мъ , гла́ , в҃ , дв҃ѣ . е҆ди́на , гла́ , д҃ . и҆дро́гла́ , гла́ , е҃ . та́же , ѳба́ ли ка́ѳо́вокоу́пльшемъ , поемъ ѵ҃ѳры , па́ѣцѣ , ѳ҃стихи́ и҆хъ . сла́ва , і҆нно́ , е҃ . воскр҃нїа́ дн҃ь просвѣ́тимсѧ . та́же . хе́ воскр҃се , г҃ . сла́вослове́нїе вели́кое . тро́ , гла́съ е҃ . всѣ́зна́чальное сло́во . е҆кте́нїи . і҃ѡпо́ѵстъ. и҆ча́ , а҃ . ча́сы́ поемъ па́ѣцѣ . на́литоу́рги́и , а҆нти́ны , па́ѣцѣ . и҆про́ . про́ , а҆лли́лоу́їа́ , па́ѣцѣ . а҆пла́ , і҆ерали́ѣ , дн҃ю . и҆про́чаѧ слоу́жба воскр҃на всѣ́ѧ . заѣ́же ѿдава́тисѧ хе воскр҃се . на́трапе́зѣ оу҃тѣшенїе бра́тїѧ. и҆дни́ мсѧ ма́сло и҆ры́соу и҆пїе́мъ вино́ , бла годаря́ще бг҃а . и҆та́ко ѳверше́нѣ ѿдава́ етсѧ пра́зни́къ па́ѣцѣ , о҃гнь . вереду́ , е҃ , ѯ҃ , ѯ҃ , и҆ па́ѣцѣ . на́вечерни начина́емъ пра́ зновати ѳнесе́нїе гс҃ бг҃а и҆спса́ нашего і҃са хса . и҆ сверша́емъ бдѣ́нїе всенощное . на́ма́ лой вече́рни . на́ги возва́хъ , о҃ставимъ ѳ҃стихи́ , д҃. и҆поемъ ѵ҃ѳры , г҃ , пра́ , гла́ , л҃. по . нѣ́нымъ чино́мъ . сла́ва , і҆нно́ , е҃ . прїидѣ́те вечерны́ . про́ , дню . на́сти , поѵ҃ѳры , гла́ , в҃ . по . до́ме ѳ҃фра́ѳо́въ .

ѳ҃стихи́же гле́мъ . вси́ а҆зы́цы . ѳ҃стих. вз҃ы́де бг҃ъ ѳ҃воскли́кнове́нїи. сла́ , і҆ны́ , бо. гла́ , и҆подо́бе то́иже . хвалу́ бг҃оподо́бну. тро́ , гла́ , д҃ . Возне́сеѧ воспла́вѣ хе бже на́шъ , ра́дость сотвори́въ оу҃чнко́мъ сво́и́м, ѡ҃бѣтова́нїе́мъ сто́го дха . и҆зъ҃ве́щенїе прїе́ мше и҆мъ҃ бгве́нїѧ ради . и҆́ко ты́ е҆сѝ е҆нъ бжїи , и҆зба́витель ми́ру , і҃ѡпу . на́вели́цѣи вечерни́ нестихологие́ѵ҃ем. но́ ѧ҃вїе повечерн҃е ѱ҃лмъ . и҆ вова́ , на гла́ , ѕ҃. и҆ѡ҃ста́ви сти́ , і , и҆пое́ ѵ҃ѳры , самогла́ны , пра́ , і , по в҃. гла́ , ѕ҃. г҃ь возне́сеѧ нанбе́а. сла́ , і҆ны́ , гла́ , то́и , и҆ѣдр҃ ѡ҃чески не ѡ҃лѹ́чьем . вы́хо . про́ , дню . чте́нїѧ пра́ , г҃ . на́и҆хожде́нїи самогла́ны , пра́дни́ку , гла́ , а҃ , три . и҆дро́гїѧ , г҃ , гла́ , д҃ . сла́ , і҆ны́ , д҃. г҃и та́и҆нство е҆же ѡ҃бѣ́ка , на́сти , самогла́ны , гла́ , в҃ . ѳ҃стихѝ гле́мъ . вси́ а҆зы́цы . сти. вз҃ы́де бг҃ъ ѳ҃воскли́кнове́нїи . сла́ , і҆ны́ , ѕ҃. вз҃ы́де бг҃ъ ѳ҃воскли́кнове́нїи . на́вгвенїе хлѣ́бшмъ , тро́ , гла́ , д҃ . Возне́сеѧ воспла́вѣ хе бже . г҃ . и҆тене́нїе вели́кое , бдѣ́нїихъ а҆пльски́хъ . пошестихъ . ѱ҃лмѣ́хъ .

Набгъ гь, тро, гла, д. Вознесесѧ вославѣ,
г. Та, обычныѧ стихологїѧ. Иполїелеѡ.
сѣ, глем пра. Чтемже пра, похвальнаѧ сло
веса, творенїе андреево. Ипрочи. та. степе
нна, а, анти, д го гласа. Про, гла, д.
Взыде бгъ ввоскликновенїи. сти. Вси ѧзы
цы. Всѧко дыханїе. Еѵалїе ѿмарка, воскрсно,
г, за, оа. Вовремѧ оно воскрсъ і с заоутра,
впервую суботу ѧвисѧ мрїи. та. воскрнїе
хво видѣвше по нмъ ѱлмѣ, стра самогла,
гла, ѕ. Днесь на нбсѣхъ горнѧѧ силы.
Канона два. Первый, гла, е. творенїе іоа
нново. Другїй, гла, д. творенїе иосифово.
Ірмо, а го канона, по в. Атрори на ѕ.
тако идругїй канонъ, трори, на ѕ. Ката
васїѧ. Бжтвены покровенъ. По г. пѣсни,
сѣдале. По ѕ, пѣсни, ко, гла, ѕ.
Еже ѡнасъ свершивъ смотренїе, іѧже на
земли соединивъ сънбными. Вознесесѧ во
славѣ хе бже нашъ. Иникакоже ѿлучаѧсѧ,
но пребываѧ неѿступно. Ивопїѧ любѧщим
тѧ. Азъ есмь свами, иниктоже навы.
Іикосъ, ипрологъ. По д пѣсни, с вѣтиле,

празднику. Оучнкомъ зрѧщим тѧ, г.
Нахвалитѣ. Всѧко дыханїе, нагла, а,
стры, на д, гла, а. По, нбны чинѡмъ.
Сла, іны, в. Родисѧ ѧко самъ восхотѣ.
Славословїе великое. Ектенїи, іѡпу. Зна
менаютсѧ стымъ маслом братїѧ. Ичасъ,
а. Въпритворѣ, ипооученїе студитово.
Исовершеный ѿпу. Налитургїи, анти, а.
Ѱломъ, мѕ. Гласъ, в. Вси ѧзыцы во
сплещите руками. Млтвами бца спсе спаси
насъ. сти. ѧко гь вышнїи страшенъ, црь
велїи повсей земли. Млтвами бца спсе спаси
насъ. сти. покори люди намъ, іѧзыки по
ноги наша. Млтвами бца спсе спаси насъ.
Взыде бгъ ввоскликновенїи, гь вогласѣ тру
бнѣ. Млтвами бца. Слава, іны. Млтвами
бца. Анти, в. Ѱломъ, мз. Гласъ, з.
Велїи гь хваленъ ѕѣло. Спаси ны сне
бжїи, вознесыисѧ вославѣ поющихъ ти,
аллилуїѧ, г. сти, гѡры сїѡнъскїѧ,
ребра сѣверова, градъ црѧ великаго. Спаси
ны сне бжїи. Вознесыисѧ вославѣ стихъ.
Бгъ втѧжестѣхъ его знаемъ есть.

пе́рвое оу҃бо сло́во рече́ хр҃ѡ. а҃ллилу́їа҃. в҃. вси ѩ҆зы́цы воспле́щите рука́ми. с҃тихъ. взы́де бг҃ъ въ҃скликнове́нїи. с҃ва҃лїе ѿ҆лу́ки воскре́сно, ѕ҃, за҃, рд҃і. во҃время о҃но воскре́се ѿ҆ мр҃твы. и҃ѡанни. взы́де бг҃ъ въ҃скликно вє́нїи, гл҃ъ во́гласѣ тру́бнѣ. а҃ллилу́їа҃. вто́рѣже четверто́ѝ навече́рни, нести́хологи е҃́мъ. на҃ги возва́, о҃ста́ви сти҃, ѕ҃. и҃по́е самогла́ны, пра҃, г҃, гла҃, а҃. и҃́мнѣи, г҃. с҃ла҃, і҃ны҃, в҃. роди́ся я҆́ко ва́мъ воехо́тѣ. кы́хо. про҃, вели́кїи, гла́съ, з҃. бг҃ъ нашь на҃нб҃си и҃на земли́. с҃тихъ, а҃. войхо́дѣ і҃илѣ. с҃ти, в҃. мо́ре ви́дѣ и҃по вѣ́же. сти҃. г҃. что́ ти е҃́сть мо́ре. тр҃а҃. бг҃ъ нашь на҃нб҃си на҃стихо́внѣ, ст҃ры҃, пра҃, гла́съ, ѕ҃. по҃. тре́тїи дн҃ь. с҃тихи́же глаго́лемъ. вси ѩ҆зы́цы воспле́щите рука́ми. с҃ти҃. взы́де бг҃ъ въ҃скликнове́нїи. с҃лава҃, і҃нѣ, ѕ҃. на҃гора́хъ ст҃ы́хъ. тропа́рь, пра́зника. е҃ктенїа́, и҃ѡпу́ст. на҃ве́черницѣ по҃б҃, слу́жбу рдового ст҃аго. пра́зну́ю҆ же́мъ слу́жбу. вчиѧ҆го пра́зника, допа́тка, і҃же е҃́сть препы́тикоѕ҃тїе҆въ. и҃тогда́ ѿ҆да́е҆тъ.

спаси́ны сѝне бж҃їи. с҃ти҃ и҃ко сѐ цр҃їе зе҃мстїи собира́шася҃, и҃ неи҃нд ѡ́шася҃ въ оу҃пѣ. спаси́ны сѝне бж҃їи. сла҃, і҃ны҃. ѩ҆зы́ци. и҃норо́дныи. а҃нти҃, г҃. сло́мъ ми. гл҃а҃, д҃. слы́шите сїѧ҆ вси ѩ҆зы́цы, вонмы́ште вси живу́щии повеле́нїѧ҆. т҃а҃, тр҃о, гл҃а҃, д҃. возне́сем҃ воспла́вѣ хр҃е бже. с҃ти҃. земни́же и҃сы́нове человѣ́цїи, въ оу҃пѣ богатѣ и҃оу҃́бо гъ. тр҃о. возне́сем҃ воспла́вѣ. с҃тихъ. оу҃́ста мо́и возгла́ютъ прему́дрость, и҃ по оу҃́мѣнїе се́рца моего́ ра́зумъ. тр҃о. возне́сем҃ воспла́вѣ. ст҃и҃. приклоню́ въ при́тчахъ у҃́хо мое́, ѿ҆ве́рзу во ѱалты́ри гада́нїе мое́. тр҃о. возне́сем҃ воспла́вѣ. вхо҃. взы́де бг҃ъ въ҃скликнове́нїи, гъ во́гласѣ тру́бнѣ. т҃а҃, при́идѣте поклони́мся҃, и҃ припаде́мъ е҃му́ вопи́кше. спаси́ны сѝне бж҃їи, возне́вы́нем҃ воспла́вѣ пѣ́снь ти а҃ллилу́їа҃, г҃. т҃а҃, тр҃о. возне́сем҃ воспла́вѣ. сла҃, і҃ны҃, ко҃. е҃́же ѡ҆́наѧ҆ соверши́въ е҃мо тре́нїе. та҃́же, тре́тее. прокимны҃, гла҃, з҃. возне́вни́ся҃ на҃нб҃а҃ бже, и҃ повсю҃ зе́млѝ слава твоѧ҆. с҃тихъ. и҃зо́бро се́рце мое́ бже. а҃пл҃ъ вдв҃а҃нїихъ, зача́ло, а҃.

навече́рнии вче́, ѝнаутре́нии вла́то, вы́бле́т
слу́жба вся́ непреме́нно . ѝмсоже а́ще бу́деть
пра́зднікъ ѝмлено̀ . вла́то , ѕ м , или
попа́сцѣ . наутрени , навгъ гь , тро , пра ,
г . ка , дв҃е . ѥ҃ , пра , ѝчтє́нїе . канонъ
пра , ѕоірмосо҃ на и . є́дінъ по́единому҃ пре
мѣнѧ́ навеча́къ дн҃ь . ѝвминѣи на д҃ .
похвали́тѣ , наст҃и , стры , пра . ѝпро́чаѧ
оутрени . вечко́ту ѕ м или попа́сцѣ . про,
налнтургіи . вселитесѧ бг҃ѣ . стнхъ .
бл҃же́нни ѝмже . а҃плъ , вдѣ́лнїи , за , мг.
во́дни ѡ҃ны вое́дину҃ ѡ҃ещо҃ собрано҃ . а҃лли
лу҃їа . возваша пра́веднїи . сти . бл҃же́ни
ѝмже ѝзбра̀ . є҃ѵаліе ѡ҃ѡа́нна , зача́ло , ми .
речѐ гь свои́мъ оу҃чнкома́ , глы ѝмже а҃зъ
гл҃ю вамъ . на҃ , з҃ м , попа́сцѣ стыхъ
ѡ҃цъ . па́мѧть сотворѧ́емъ ѝже вникеи
ста́го пе́рваго собора , тни . в҃ суботу вечеръ
сотворѧ́емъ вечно́щное бдѣ́нїе . на́малой
вечерни на҃ги возва , о҃бы́чное воо . наст҃и ,
стра , воскр҃на . воскр҃нїе твое҃ хе спасе .
та́же , вознесе́нїю , гла́съ , в҃ . подо́бенъ .
до́ме є҃фра́ѳо́въ . ѝпро́чаѧ ма́лыѧ вечерни .

вѣ́доможе бу́ди ѝмсо а҃ще прилу́читѧ бго Зря
слову́ па́мѧть . в҃ нлю з҃ ю . пое́тем вку́пѣ .
нли на́малой вечерни . а҃наст҃и , стры , сто́му҃ .
на́великои҃ вечерни . на҃ги возва́хъ . стры ,
воо , воскрны , г҃ . ѡ҃цмъ , д҃ . ѝсто́му҃ , г҃ .
сла́ва , ѡ҃цмъ . ѝнн҃ѣ , пра . па́реміи ѡ҃цмъ ,
ѝсто́му҃ . на́ихоженїи сто́му҃ . сла́ва ,
ѡ҃цмъ . ѝны , пра . наст҃и , пра . сла , сто́му҃ ,
ѝли ѡ҃цмъ . ѝнн҃ѣ , пра . наутрени полиелеѡ̀ .
є҃ѵаліе воскре́сно . слу́жба прпе́наго пое́тем ,
егда разу́дитъ е҃клнсіа́рхъ . вѣ́дати подо
ба́етъ ѝсѐ . ѝ ко а҃ще прилу́читѧ сто́му҃
конста́нтину҃ па́мѧть . ѝли тре́тїе о҃бре́т
тенїе главы̀ , ѡ҃а́нна кр҃тѧ . пое́тем вку́пѣ
сотты́ми ѡ҃цы . а҃ще ли кромѣ̀ вели́кихъ
тѣ́хъ пра́зникъ . на великои҃ вечерни , ка ,
вся блже́нъ му́жъ . на҃ги возва́хъ , пое́мъ
стры , на і҃ . воо , воскре́сны , г҃ , гла́съ , ѕ .
ѝвознесе́нїю , г҃ . ѝсты ѡ҃цмъ , д҃ , гла́съ ,
ѕ . по . ѡ҃чаѧ́нїѧ . сла́ва , ѕ . та́йныѧ
дне́съ . ѝнн҃ѣ , бо , а҃ , гла́су . кто̀ тебѐ
неблаже́нитъ , в҃ ыхо́дъ . прокиме́нъ . гь во
цр҃ѣ́ѧ , сотихѝ его̀ . ѝ чтє́нїѧ ѡ҃цмъ , г҃ .

Пѡ г, пѣсни, ко, возне́нію. нѣ, ѡ҃цмъ. Сла́ва, і҃ны, пра. По ѕ, пѣсника, ѡ҃цмъ гла́съ, и . По, а҃ко нача́тки . Апо́стольское проповѣ́данїе . Пи́санъ мца ѻктѧ́врѧ. по а҃мъ, на і . вклю . і҃ко . По ѳ, пѣсни. Свѣ, воскрн, и҃ѡ҃цмъ, и҃возне́нію . На хвали́тѣхъ, стры, воскрны, д . и҃ѡ҃цмъ, г. е́дина, в, гла́съ, ѕ . По. Всѐ ѡ҃ло́жьше стихѝ гле́мъ . Влгвє́нъ е҃ѐи г҃и бже ѡ҃цъ на́шихъ . Стихъ . А҃ко пра́веденъ е҃ѐи . Сла, и, ѡ҃цем. стꙑ ѡ҃цъ лики . і҃ны . Пре блгвє́на е҃ѐи вце́ дво . Славословле́ние вели́кое. Тро. воскрн, і҃е́ктенїѧ, і҃ѡ҃пѹ́ститъ . стра, е҃ѵа́льскаѧ . гла́съ, ѕ . і҃же повела́ть воше. и҃ча́съ, а . Непоу́чє́нїе стꙋ́дитово, і҃ѡ҃пѹ́ститъ калитѹ́ргіи , наблаже́нныхъ, пѣ́снь, г. и ѕ, ѡ҃кано́на стꙑ́хъ про, пѣ́снь ѡ҃цмъ, д . Блгословє́нъ е҃ѐи г҃и бже ѡ҃цъ на́шихъ. Стихъ . А҃ко пра́веденъ е҃ѐи . Апл вдѣ́нїихъ, Зача́ло, мд . Во́дни ѡ҃ны ѕ҃ди пове́лѣ и҃ти мимо е҃фе́съ . Аллилꙋ́їа, гла, а. Бг҃ъ бго́мъ г҃ь гла . Стихъ . Сберите е҃мꙋ прпбныѧ, Е҃ѵа́ліе ѡ҃ѳа́нна , Зача́ло, нѕ .

Пайсхожєнїи стры , хра́мꙋ стаго . Сла́ва, ѡ҃цмъ , гла́съ, г . Апо́стольским преда́нїемъ, і҃ны, е, пра́зникꙋ . И воноѧ́щꙋтнѧ . Ка́ѳи, стра, воскрна, и҃спа́лъ дазитꙋ . Сла́ва, ѡ҃цмъ, гла, д . Моле́бнꙋю па́мять. і҃ны, пра, д . Гн таи́ньство е҃же ѡ҃бѣ́тка. Тро . ѡ҃цмъ , гла, и . Препрослáвленъ е҃ѐи хе бже, в . Пи́санъ, ѻктѧ́врѧ, аі, въгрѧ дꙋщꙋю нлю . и҃возне́нію , а . Влгвє́нїе хлѣ́бо . Напрщмъ слꙋ́жба вдє́нію . Наꙋ́тр ни набгъ гь . Тро, воскрнъ, гла, ѕ . Аггль ски́ѧ си́лы . та, стꙑ́мъ ѡ҃цмъ . Сла, і҃ны, тро, возне́нію . По ка, стѣда́лны воскре́ны . Понепорочнахъ, тро . Аггльскїи собо. и҃пако́н . степе́нна , гла́съ , ѕ . Про, и҃вѣ́ско дыха́нїе . Е҃ѵаліе воскресно, і , ѡ҃ѳа́нна, Зача́ло, нѕ . Во́времѧ о҃но ѡ҃ви́ѧ і҃с сꙋ́чнкомъ сво́имъ вовста́въ ѡ҃мертвꙑхъ, на́мори тивирїа́дьстемъ . Таже , воскре́сенїе хво ви́дѣвше . Сло́мъ , и . и҃про́чее , обы́чное . Кано́на, г . воскрнъ гла́сꙋ на д . и҃возне́нію , на д . Нетꙑмъ ѡ҃цмъ на ѕ . Катавасїѧ . Пи́нтелю бг҃ꙋ .

во́время о́но, возведъ і҃с҃ъ о҃чи свои́ на́нб҃о
и҃рече о҃че прїи́де часъ . к҃ ѥнанїи́къ . хвали́те
д҃ругїи́ . вспа́мять . вт҃оуже на́ вечеръ.
на҃ги возва́хъ , ѡ҃ ста́вимъ , стихо́въ , s҃.
и҃поемъ стры , ѡ҃ц҃мъ , г҃ . и҃вмини́ѥи , г҃.
сла́ва , s҃ . та́инымъ дне́вь . і҃нн҃ѣ , s҃ ,
пра́зни́кѹ . и҃ гора́хъ ст҃ы́хъ . п҃ро҃ , дню .
и҃ сти , стры , ѡ҃ц҃мъ , гла́съ , s҃ . по .
вс҃е ѡ҃ложьше . пѣ́тымъ , нахвали́тѣхъ .
сла́ва , г҃ . а҃пльски́хъ преда́нїи . і҃ны , пра ,
s҃ . бзы́де бг҃ъ вѣ́сканикнове́нїи . т҃ро҃ ,
ѡ҃ц҃мъ . сла , і҃ны , возневе́нїю . і҃ ѡ҃дае́тсѧ
слѹ́жба ст҃ы ѡ҃ц҃ъ . подоба́етъ вѣ́дати. и҃ко
а҃ще прилѹ́чи́тсѧ пра́зни́къ , ст҃а́го і҃ѡа́нна
бг҃осло́ва , вт҃ день вла́чнаго возневе́нїѧ .
п҃ сѣ́тсѧ слѹ́жба его́ съпра́зни́комъ . та́ко
и҃бнаитомѹ́щѹю сїю нлю , а҃ще слѹ́чи́тсѧ .
посѣ́тсѧ слѹ́жба ст҃о́мѹ съпра́зни́комъ .
вѣ́дати подоба́етъ . и҃ко хота́щихъ при
лѹ́чи́тисѧ ст҃ы́хъ , вс҃енощ҃ѹ , и҃внлю , н҃ цы.
посѣ́тсѧ слѹ́жба и҃хъ , пре́же того́ напа́вече
рнахъ . вп҃ано́къ , и҃ , ве́черъ . п҃ама́ть
совершае́мъ вс҃е́мъ и҃же ѡ҃бѣ́тка оу҃спшѝ .

правосла́вны́мъ ѡ҃ц҃мъ , и҃бра́тїи́мъ на́шимъ ,
и҃вѣ́емъ и҃же бо́ха вѣ́рны́мъ . и҃бываетъ
слѹ́жба вс҃ѣ́мъ непремѣ́нно . и҃ коже о҃у҃ста́
вле́но бы́сть вс҃е́нощ҃ѹю мно́гопѹ́тнюю . ве́че
и҃зо҃у҃тра . на҃ли҃тѹ́ргїи , п҃ро҃ , s҃ . д҃и҃вен҃ъ
бг҃ъ вос҃тыхъ . ст҃и . вцр҃квахъ бл҃гви́те .
стихъ . д҃ша и҃хъ вос҃лги́хъ . а҃пл҃ъ вдѣ́ѧ
нїихъ , зача́ло , на . водни ѡ҃ны спасе́ни
бы́ша , и҃же о҃пав҃лѣ ѡ҃каравла́ . д҃ругїи́ а҃пл҃ъ
заѹ҃поко́и , ѥкорин҃ѳомъ , зача́ло , р҃ж҃г .
бра́тїе пе́рвыи чл҃къ ѡ҃земла́ пе́рьвотенъ .
а҃лли́лѹ́їа , д҃ . вобаша пра́вѣдниї . стихъ .
бл҃же́ни и҃же и҃збра́ . є҃ѵ҃аліе , ѡ҃і҃ѡа́нна ,
зача́ло , ѯ҃з . воскре́сно , а҃і . во́время
о́но , и҃вимъ і҃е оу҃чн҃ко́мъ свои́мъ вос҃та́въ
ѡ҃мертвы́хъ . гла си́монѹ петрѹ . дрѹго́е ,
є҃ѵ҃аліе оу҃спшихъ . ѡ҃і҃ѡа́нна , зача́ло , к҃а .
среда́ , г҃ , нлн попа́вщѣ . ре́че гь къпри́ше
шимъ кнемѹ́ и҃ѹде́ѡмъ . а҃зъ е҃смь хлѣ́бъ
живо́тны́и . к҃ ѥнанїи́къ . ра́дѹи́тесѧ . дрѹгїи́ .
бл҃же́ни и҃же и҃збра́ . вс҃е́нощ҃ѹ н҃ и҃ , ве́черъ
на҃мали́и вечерни . на҃ги возва , стры , пра
динкѹ на д҃ , гла , а҃ , п҃о . нбнымъ чнно҃ .

слава, їннѣ, з҃. оутѣшителж имоуще. ластн, глас҃ъ, в҃. по. доме ефра҆фовъ. стихи҃же глемъ. срце чисто. стн. нетвере҆зи менѣ ѡлица твоего҆. сла, їны, гла, іпо, тоиже. свыше кнамъ оутѣшителю. тро, гла, и. блгвенъ еси хе бже нашъ. їѡпѳ. наве҆ликой вечерни стихологиемъ. вліже мужъ, ка, вею. воскрно непое ничто. на҆ги возва, оставимъ, стн, і. ипоемъ втры, самогласны, пра, гла, а, три. единна, в҃. та, гла, в҃. пать и. единна. в҃. слава, їны, и. прїидѣте людіе трисоставномоу. выходъ. прокименъ. дню. чтенїм праздникоу, г҃. налитїи стры, самогласны, глас҃ъ, д, три. слава, їны, и. єгда дхъ твои послалъ еси ги. настиховнѣ, самогласны, глас҃ъ, ѕ, три. стихиже глемъ. срце чисто. стихъ. нетвере҆зи мене. їиже стихи глемъ, превею нлю. слава, їннѣ, и. ѩзыцы инегда. тро, глас҃ъ, и. Блгословенъ еси хе бже нашь, иже премоудры ловца҆ вавле҆и. послав҃ъ имъ дхъ стыи, иттьми сѹловле҆н вреле҆нноую.

чколи҆бче слава тебѣ. г҃. та. Блгвенїе хлѣбомъ. ичтенїе, вдвжнїи. ілоутрени нагъ гь. тро, г҃ка, двѣ, иѣ, пра. ичтенїе, ѣто лкованїи іоаннов҃ъ. слово, н. вполѣднїи днь. надвое. полиелеѡ, иѣ, пра. повеле҆ло во ѣтаго григорїа вгослова. ємоуже начало. ѡпразнице выратце далюбомоу дрѣтвоуем. та, степенна, а, анти, д҃ го глас҃а. про, гла, д. дхъ твои блгїи. стихъ. ги оуслыши мл҃твоу мою. вжко дыханїе. ѕ҃алїе ѡіоанна. воскрно, а. за, дже. ковремя оно сѹщоу позде въдь тои. коне. имже держите держатем. воскрнїе хво видѣвше. неглем. цѣлованїе ѕ҃алїю пообычаю его. ѵ҃ло, и. та, стра, самогласна, ѕ. чрю нбныи. канона два. а. творе҆нїе кир҃ъ козмы, глас҃ъ, з҃. дрвгїи канонъ, глас҃ъ, д. творе҆нїе іоанново. ірмосъ обою канонъ, по в҃. тропарѝ, обою канонъ, на в҃і. послѣди, единъ ликъ, ірмосъ. дрвгїи, ликъ, дрвгїи ірмосъ. превражетъже глас҃ъ, з҃. по г҃, пѣ, ѣ, праздникоу, по ѕ, пѣ, ко, гла, и. єгда съшедъ ѩзыки размѣше҆,

раздѣлѧ́ще племена́ вы́шнїи. ѥ҆гда́же о҆гне
нымъ ѩ҆зы́ки раздаѧ́, в҃сеобщу́ плене́нїе вс҃ѣ
призва́, ѥ҆диногла́сно сла́вити всесты́й дх҃ъ,
ѩ҆́ко, ѩ҆пролого҆мъ. по д҃, пѣ́сни. с҃вѣ́. по.
нб҃о зв҃ѣ́здами. всесты́и дше́, в҃. дрѹги́и
посредѣ́ а҃. с҃вѣ́ щ҃ъ. нахвали́тѣ с҃тры,
на ѕ҃, гла́ д҃, самогла́сны. пресла́вная дне́сь.
по в҃. сла́ва, ѩ҆́ны, ѕ҃. цр҃ю нб҃е́сныи. сла́вослo
ві́е вели́кое. т҃а, тр҃о́рь, пра. ѥ҆кте́нїи. і҃ѡ́пѹ.
ѩ҆́ча, а҃. с҃тра. ѥ҆ѹа́льскаѧ. ѩ҆поу́чѧ́ніе вт҃ѹ́ди
тово. ѩ҆коне́ныи ѡ҃пѹ. на́нт҃ѹргі́и. а҃нтѳ́н,
а҃. ѱ҃лѡ́мъ, ѩ҆. н҃бса пов҃ѣ́даю сла́вѹ бж҃ію.
твореніеже р҃ѹ́кѹ ѥ҆го́ возв҃ѣщаѥ́тъ твердь.
м҃лт҃вами бц҃а с҃пе́е спаси́ насъ. ѩ҆дрѹга́ѧ
стра́на, то҃. н҃бса пов҃ѣ́даютъ сла́вѹ бж҃ію.
м҃лт҃вами бц҃а с҃пе́е спаси́ насъ. дн҃ь дн҃и ѡ҃ры
гла́етъ гл҃ъ, ѩ҆но́щь но́щи возв҃ѣща́етъ
ра́зѹмъ. м҃лт҃вами бц҃а. вс҃ю зе́млю
ѩ҆зы́де в҃ѣщанїе ѩ҆́хъ, ѩ҆́вкѡнца́ вселе́нныѧ
гл҃ы ѩ҆́хъ. м҃лт҃вами бц҃а. с҃лава, і҃нн҃ѣ.
м҃лт҃вами бц҃а с҃пе́е спаси́ насъ.
а҃нтифо́нъ, в҃. ѱ҃лѡ́мъ, д҃і. о҃ч҃ѹ́ды́шитъ
тѧ гь вѣ́дн҃ь печа́ли. защи́титъ тѧ

и҃мѧ бг҃а і҃ѡа́ковлѧ. с҃пасе́ны ѹ҃т҃ѣ́шителю
бл҃гі́и, пою́щихъ т҃и. а҃ллилѹ́їа, г҃. дрѹгла́
страна́, то҃. поспе́ши т҃и по́мощь ѡ҃ц҃а́го
і҃ѡі́ѡна засто́ѹпитъ тѧ. с҃пасе́ны ѹ҃т҃ѣ́
шителю бл҃гі́и пою́щи. дн҃ь т҃и гь по́ерцѹ
твоє́мѹ, ѩ҆́вель повел҃ѣ́тъ твои́ ѩ҆сполни́. с҃пасе́
ны ѹ҃т҃ѣ́шителю бл҃гі́и. с҃лава, і҃ны. ѕ҃ дино
ро́дныи. а҃нт҃ѳ́н, г҃. гла́ и҃. ѱ҃лѡ́мъ, к҃.
г҃нѣвлю твоє́ю возвесели́тѧ цр҃ь, ѡ҃б҃ъпѣ́нїи
твоє́мъ возра́дѹетсѧ ѕ҃ѣло́. т҃ро́, гла́ и҃. б҃лго
слове́нъ ѥ҆сі́ хе҃ бже҃ нашъ. ѩ҆ дрѹгла́ страна́.
то́иже с҃тихъ, ѩ҆тр҃о́рь. т҃аже. с҃тихъ.
ж҃ еланїе є҃рца ѥ҆го́ да́лъ ѥ҆сі́ ѥ҆мѹ, ѩ҆хотѣ́нїѧ
ѹ҃стнѹ́ ѥ҆го́ н҃вси лиши́ ѥ҆го́. т҃ро́. б҃лгове́нъ
ѥ҆сі́ хе҃ бже҃ нашъ. с҃тихъ, и҃ко предвари́лъ
ѥ҆сі́ ѥ҆го́ бл҃гословѣ́нїемъ бл҃гостыннымъ, поло
жи́лъ ѥ҆сі́ нагла́вѣ ѥ҆го́ вѣ́нецъ ѡ҃ка́мене,
ч҃тна. т҃а, тр҃о́. б҃лгове́нъ ѥ҆сі́ хе҃ бже҃ нашь.
и҃ бываетъ вы́ходъ. п҃ овнегда́же рече́тъ
дїа́конъ. п҃ ремѹ́дросте́ть про́сти. м҃ ы҃же
гле́мъ, сти҃. в҃ознесе́мъ гі҃и си́лою твое́ю,
пое́мъ ѩ҆вопое́мъ си́лы твоѧ́. т҃ ропа́рь.
б҃лгове́нъ ѥ҆сі́ хе҃ бже҃ на́шь. с҃лава, і҃ны, к҃о.

Егда́ сѣ́шедъ на́зыки размѣ́вѝ. Внимлѝте́, ꙗ́ко здѣ́ ѹ́каза́ем . ѥ́ще да́творѝши , и́ вопрочам пра́зники гдскїѧ, ви́же пою́тем а̀нтѝны . вмѣ́сто тре́таго . е́лицы воха . про̀, и . вовсю̀ зе́млю . сти . и҃сса̀ пове́дают . а̀пл҃ъ вдѣ́ѧнїй, зача́ло, г . во́дни ѡ̑ны е́гда ско́нчашасѧ дни́, и҃ цы . а̀ллилу́їа, а҃ . сло́вес҃е гнимъ . сти . сѣ́нсе҃е призрѣ́ гь . е҃ва̀ліе , ѡ̑ѡа́нна, зача́ло, кз . вослѣ́дн҃їи дн҃ь вели́кїи пра́зника . кѧнани, дх҃ъ твои́ бл҃гі́и наста́ви мѧ на́ землю пра́вꙋ . дрꙋгі́и . дх҃а твоего̀ ст҃а́го не҃ѡ́ймѝ ѡ̑на́съ, мо́лимъ т҃а чл҃колю́бче . а̀ллилу́їа .

вт҃ꙋ́же нлю , ве́черъ. кле́плетъ , по́скоро , вл҃ꙋ́жбы ради колѣ́ннаго преклоне́нїѧ . пове чернѣ́мъ ѱалмѣ̀ . на́ги возва́хъ . ѻ̑ста́вимъ сти , ѕ . и҃поемъ , г , самогла́сны , стихѣ́ры , по в , гла́съ , д . преслáвнаѧ дне́сь . і҃проче́ѝи дв҃ѣ . сла́ва , і҃нн҃ѣ , ѕ . ц҃рю не́бесный . вы́хо . прокиме́нъ , з҃ . кто̀ бг҃ъ вели́и . сти . сказа́ е҃ѐи влюдѣ . сти́хъ . ре́хъ нн҃ѣ нача́хъ . сти . помѧ нꙋ́хъ дв҃ела . та́же . кто̀ бг҃ъ вели́и . та́же .

и҃ ца

воглаша́етъ вщ҃е́нникъ , и҃ли дїа́конъ . па́ки и҃ па́ки преклони́ше колѣ́ни , гв҃ помо́лимсѧ . и҃мы . г҃и помилꙋ́и , а҃ . и҃на́мъ главы̀ непокрове́ны е҃сколѣ́нꙗма преклоньше́ на́ землю . і҃прочита́етъ і҃ере́и пе́рвꙋю моли́твꙋ ѻ̑лтарѧ̀ , воꙋелы́шаніе вѣ́мъ оу҃ мѣ́реным҃ъ гла́сомъ и҃не́пшѣ . пре́чте , неи҃скве́рне , бе҃зна́чальне . повсегда́ и҃ ни҃ны́ и҃ в҃ѣ́ки вѣ́комъ . а҃мнь . вторы́ѧ моли́твꙋ , гла́голетъ дїа́конъ . заст҃ꙋпѝ спасѝ помилꙋ́и воста́ви , и҃сохранѝ насъ бж҃е твое́ю бл҃года́тїю . прест҃ꙋ́ю ч҃тꙋ́ю . та́же , вщ҃е́нникъ . воз҃гла́съ . твое́ бо е́сть е҃же ми́ловати и҃ спаса́ти . и҃ вове́мъ дїа́конъ глаго́летъ . ꙗ́цемъ вси . и҃ прочее ѻ̑бы́чное , е҃ктенїѝ . вщ҃е́нникъ воз҃гла́съ . ꙗ́ко ми́лостивъ и҃ человѣ́колю́бецъ . а҃вїе дїа́конъ гла́етъ , па́ки и҃ па́ки преклоньше колѣ́ни гв҃ помо́лимсѧ . бра́тїи вси́ и҃ ꙗ́коже предѝ ека́хомъ , главы̀ непокрове́ны е҃сколѣ́нꙗма преклоньшемъ на́ землю . вщ҃е́нникъ же на чина́етъ , вторꙋ́ю моли́твꙋ воꙋелы́шаніе вѣ́мъ . го́споди бж҃е на́шь , і҃же ми́ръ свои́ подаꙗ́выи чл҃кꙋ̑ . по совершенїѝже е҃ѧ̀ .

мѧ

главы́ ва́ша гв҃и преклони́те . и҃глаго́летъ
ие҃рей҃ , мл҃твы тая҃ о҃бы́чную . та́же . во҃з
глаша́етъ . бу́ди держа́ва . а҃бїе свою́ плъ
шемаго҃ о҃бъе́мла и҃мѣ́ма и҃дере́дѝ . по́емъ
настихо́вны҃е ст҃ры, самогла́сны, г҃ . гла҃ . г҃ .
и҃ны҃е въ҃зна́менїе всѣ́мъ . стихи́же гла́м .
ѓрце что возн҃жди вомн҃ѣ вѣ́же . сти҃ . не
ѿверзи мене́ ѿлица҃ твоего́ . гла҃ , ї҃нны҃е ,
и . прїи́дѣте лю́дїе . по́емъ , нны҃е ѿпу́
щаеши . три ст҃о́е . и҃по҃ѿче нашъ . тро҃
гла҃ , н . и҃глаголе́нъ е҃ди҃ хе вѣже на́шъ . ие҃рей҃ ,
прему́дрость . и҃ выва́етъ ѿпу́стъ . напа́
вечерни́цѣ . по́емъ кано́нъ , ст҃о́му дх҃у ,
гла҃ , а҃ . творе́нїе ѳео́фаново . бпне . ст҃а́
го дха҃ . на҃у҃трени . на҃бгъ гь , тро҃ , г҃ . та҃ ,
о҃бы́чны҃м дв҃ѣ ка҃ . и҃ ст҃ѣ , пра҃ . о҃ба кано́на ,
пра҃ , гла҃ , з҃ , и҃гла҃ , д҃ . ї҃рмо҃ о҃бою҃ кано́ну ,
подва҃ . ка҃тава́м . е҃ди́нъ ли́къ , е҃ди́нъ
ї҃рмо́съ . дру́гїй ли́къ , дру́гїй ї҃рмо҃ . по
г҃ , пѣ́ни , ст҃ѣ́ , пра́зни́ку . по ѕ҃ . пѣ́ни ,
ко , пра́зни́ку . по д҃ , пѣ́ни , сѣ́дальны҃е ,
пра́зни́ку , г҃ . на҃хвали́тѣхъ , ст҃ры , гла҃ ,
в҃ , четы́ре . гла҃ , ї҃нны҃е , и . мзыщы́ и҃ногда

дїа́конъ глаго́летъ . заст҃у́пи спаси́ поми́
лу́й и҃воста́ви , и҃сохрани́ . тр҃и҃ . прест҃у́ю
чт҃у́ю . с҃вще́нникъ во҃згла́съ . и҃глаголе́мъ
и҃ѣлгостїю е҃диноро́днаго сна́ твоего́ . та́же
сучине́нны҃м мни́хъ . с҃подо́би гн҃и . и҃по
е́мъ , гл҃етъ дїа́конъ . па́ки и҃па́ки пре
кло́ньше колѣ́ни гу́ помо́лимся . и҃на́мъ
наколѣ́нну лежа́щи́м . с҃вще́нникъ мо́литву
мл҃тву трет҃ію . пр҃но е҃ду́щїи кипя́щїи
живы́и . та́же , прилага́етсѧ посни́хъ мо́ли
твахъ . мл҃тва о҃бо́бнам ст҃о́му дх҃у .
творе́нїе ст҃ѣ́йшаго патрїа́рха конста́нтина
гра́да ѳилоѳе́и . ц҃рю нб҃ны҃и оу҃ст҃е́ши
тѣ́ю вл҃ко во҃безна́чальне . по҃ско́нча́нїи же
мл҃тъ , дїа́конъ гла́голетъ . заст҃у́пи
спаси́ поми́лу́й и҃воста́ви , и҃сохрани́ на́съ бже .
прест҃у́ю чт҃у́ю . с҃вще́нникъ во҃зглаша́етъ .
я҃́ко е҃сть е҃ди́нъ бже на́шъ , и҃тебѣ́ слав҃у во҃
зсыла́емъ . по҃е́мъ , дїа́конъ гла́голетъ .
и҃ сполни́мъ вечерня́м мл҃твы . и҃ прочее о҃
бы́чное е҃ктенїи́ . прест҃у́ю чт҃у́ю . с҃вще́
нникъ , во҃згла́съ . я҃́ко бл҃гъ и҃человѣ́ко
любе́цъ е҃сть е҃ди́нъ . ми́ръ всѣ́мъ . дїа́конъ

разм҃ѣ́шлаѧ . сла́вослове́ніе вели́кое . і҃ѡ́ѱ҃ѵ,
въ́первыимъ часо́мъ . налитѵ́ргіи . бл҃аже́
нна , ѡ҃кано́на пра́҃зни́ка҃ , пѣ́снь , г҃ ,
и҃ѕ҃ . є҃ре́и премѵ́дрость . и҃мы́ , вхо҃ .
воз҃не́сѣ҃ гі҃ сло́ю твое́ю . поэ́мъ , и҃зопо
е́мъ сы́лы твоѧ̀ . та́же , тро҃ . бл҃агосло
вен҃ъ є҃сѝ х҃е бо́же на́шъ . сла́ва , і҃нн҃ѣ , ко҃ .
є҃гда̀ въ́шед҃ъ и҃зы́ки разм҃ѣ́сѝ . тре́тое .
про҃ѕ҃ . спасѝ гі҃ лю́ди своѧ̀ . сѵ́ти . кте
бѣ҃ гі҃ воз҃зове́ѵ҃ . а҃пл҃ъ , къ҃ е҃ф҃е́сѡмъ , за҃ ,
вкд҃ . не , кѕ҃ . бра́тіе а҃́ко ча́да свѣ́тѵ҃ хо
ди́те . а҃ллилѵ́і҃ма , б҃ . помилѵ́и҃ мѧ бо́же .
сѵ́ти , не҃ѿве́рзи менѐ . є҃ѵа́ліе , ѡ҃ма҃ , за҃ ,
о҃е . ре́че҃ гь҃ блюди́те дане пре́҃зри́те е҃ди́наго
ѡ҃ма́лы сѝхъ . и҃ѡанни́къ . дхъ҃ твои́ бл҃гіи .
сл҃ѵ́жба . бл҃гослове́нѣ поэ́тем҃ напа́вечерни́цѣ .
подоба́етъ вѣ́дати . и҃́ѕо всю̀ седмицѵ́ сію̀
навече́рнѣхъ . поэ́тем҃ , на҃ гі҃ возва́хъ ,
пре́же сти́хѣ́ры пра́҃зни́ка҃ , г҃ . потомъ
бл҃гослове́нѣ сто́мѵ҃ , і҃же нарѧ́дѵ҃ . сла҃ , і҃нн҃ѣ .
самогла́съ , пра́҃зни́ка҃ . на҃сти , пра́҃зни́ка҃ .
гла́емъже , пре́же пи́санымъ сти́хѝ . всо҃ ,
непоэ́мъ ничто́же . наѵ́трениже поэ́мъ .

И ца

ка́нонъ пра́҃зни́ка҃ , на҃ ѕ҃ . на́ко́и҃жде дн҃ь
премѣ́нѧѧ , е҃ди́нъ пое҃ди́номѵ҃ . і҃рмо́съ ,
по҃ в҃ . и҃́ко да́вѵ҃дет҃ъ вѣ́хъ на и҃ . сто́
мѵ҃же бмин҃ѣи на д҃ , да́же и҃допа́тка . то
гда́ко навече́рни , бы́ваетъ сл҃ѵ́жба бг҃ѣ пра́
҃зни́ка҃ . та́коже и҃наоу́трени . налитѵ́ргіи ,
вѣ҃вко́тѵ҃ , проки́менъ , а҃ллилѵ́і҃ма , пра́
҃зни́ка҃ , глаго́летем҃ . и҃ѡанни́къ . бмин
нѣ́ниже сл҃ѵ́жбѵ҃ поэ́мъ напа́вечерни́цѣ вп҃а
то́къ . вѣ́дѡможе бѵ́ди . и҃́ко седми́ца сі҃ѧ̀
сты́ѧ пѧтьдесѧ́тни́цы . разрѣ́шае́тем҃ на
вино̀ , и҃́сыръ , и҃ма́сло . неглаго́лемъже
нимежѵ́часі҃ѧ . ѡ҃кано́на бц҃ѣ напа́вече
рни́цѣ . и҃ дни́мъже бере́дѵ҃ , и҃́впато́къ ,
мле́ко̀ , и҃́сыръ , і҃а́нца , и҃ры́бѵ҃ , а҃́вино̀
пїе́мъ . а҃́вельцы мя́со . вѣ҃вко́тѵ҃ , и҃ и҃ .
и҃ наѵ́трени , поэ́тем҃ вс҃ѧ сл҃ѵ́жба пра́҃зни́ка҃
неи҃змѣ́нно , и҃́коже и҃на́ѧмыи пра́҃зни́къ .
ѡ҃кромѣ́ степе́нна , і҃ер҃ѵ҃а́і҃м҃ . сла́вослове́ніе ве
ли́кое . и҃ѿда́етем҃ пра́҃зни́къ . налитѵ́ргіи .
проки́мекъ , а҃ллилѵ́і҃ма , пра́҃зни́ка҃ , і҃ме
ю҃щымъ . а҃́пл҃ъ кри́мляномъ , зача́ло ,
о҃д҃ . бра́тіе благода́ть вамъ и҃́миръ ѡ҃бга

о҃ца на́шего . дрѹго́й а҃пл҃ъ ме́ртвымъ .
ѓ ѵалїе , ѿма҃ , зача́ло , ѕі . р҃че гь҃ проѥ́
щемѹ ѹ҃тебѣ да́й , ѝхотя́щемѹ . ѝ дрѹго́е ,
ме́ртвымъ . п҃ричастенъ , пра҃ , ѝмертвы҃.
нлм҃ , ѝ л҃ вечѣхъ с҃тыхъ , вечерню вечеру ,
совершаемъ о҃бы́чное вдⷭ҇нїе . ѝ ама́лои
вечерни бо҃ , нбц҃ѣ . а҃ще прилу́чится тре́
тїе о҃брⷭ҇тенїе главы́ пр҃тчевы ѵнастоя́щюю
нлю . по҃ем҃ слу́жбѹ его҃ ѵпто́къ . а҃ще
ниже прилу́чится вечерню . по҃тем҃ ѵ҃ку
пⷭ҇ сѡ҃данїе́мъ пра́зника . навели́кои ве
черни . п҃ о҃бы́чнои стихологїи . на҃ ги бо
ва́хъ , о҃ста́вимъ стихъ , і҃ . ѝ поем҃ сти
хⷭ҇ры воскр҃ны бо҃ , г҃ , гла҃ , ѝ . ѝ восто́
чны , г҃ . ѝ вⷭ҇ѣ́мъ с҃тыи́мъ , на д҃ , гласъ ,
ѕ҃ . по҃ . в҃ сѐ ѿложьше , а҃ , б҃ . с҃лава ,
ѕ҃ . м҃чнкъ ѯ҃ственыи ли́къ . ї҃ннⷭ҇ , бо҃ ,
а҃ , гла́ѕ҃ . ц҃рь небе́сныи . в҃ыхо҃ . про҃ ,
дни . ѝтⷭ҇ни́мъ , г҃ . на҃литїи стры́ , само
гласны , с҃тыи́мъ дв҃ⷭ҇ , гла҃ , а҃ . ѝгла҃ , б҃ , дв҃ⷭ҇ .
ѝ е҃дина , гла҃ , д҃ . ѝдрѹгаⷢ , гла҃ , є҃ . с҃ла҃ , ѝ .
п҃ⷭ҇ѣненыи ли́къ совоку́пивше дне . ї҃ннⷭ҇ ,
бо҃ , тогоже гла́са . в҃ зневⷭ҇ѣстнаⷢ дво҃ .

а҃ще ли ѹ҃бо нетвори́тем вдⷭ҇нїе . по҃ю́тем
ѥ́мъ , наги возва́хъ , воскр҃ны , д҃ . ѝ сва
ты́мъ , ѕ҃ . по҃ , в҃ сѐ ѿложьше , г҃ . ѝ дв҃ⷭ҇ ,
гла҃ , а҃ . ѝгла҃ , б҃ , е҃дина . дрѹгаⷢ же ,
нахвали́тⷭ҇ . нлⷭ҇ти , стр҃ⷭ҇ , воскр҃на , ѝпо
а҃л҃ѳави́тⷭ҇ . е҃ла҃ , ѕ҃ . п҃ріи́дⷭ҇те в҃ⷭ҇рнїи
дне́ⷭ҇ . ї҃ны , бго҃ . т҃ворецъ ї҃ѵзва́витель
мо́и . т҃ро҃ . в҃ це́ дво҃ ра́дⷭ҇нем҃ . в҃ . ѝ҃ⷭ҇ты҃
тро҃ , гла҃ , д҃ , а҃ . ѝ҃же вовсе́мъ мн҃ⷭ҇ мⷭ҇
ченикъ твои́ гⷭ҇и , ѩ҃ко багряни́цею ѝ҃мⷭ҇нного
кровьмѝ ѝхъ цр҃кви твоѧ҃ ѹ҃кра́сившисѧ .
тⷭ҇ми вопіе́тъ ти҃ хⷭ҇е бже҃ . лю́демъ твои҃
щедро́ты твоѧ҃ ни҃зпосли́ . мн҃ръ гра́дⷭ
твое́мѹ да́рѹи , ѝдⷭ҇ша́мъ на́шимъ ве́лїю
мл҃ть . в҃ лгослове́нїе хлⷭ҇бшо́м҃ . ѝ҃чте́нїе ,
вп҃осла́нїи собо́рномъ ї҃а҃кови . ѿ҃ⷭ҇ем҃ бо
нли , начина́емъ чести́ наѹ҃тренѧхъ недⷭ҇
льныхъ , се́дмь посла́нїи собо́рныхъ .
ѝ дⷭ҇ , посла́нїи с҃та́го а҃пла па́вла , ѝ҃ѿкро
ве́нїе с҃та́го ї҃оа́нна бго҃сло́ва . ѝ҃хъже чте́
мъ набⷣ́нⷭ҇ ѝхъ нльныхъ , напе́рвомъ
чте́нїи , да́же ѝдовели́кїѧ нли па́схи .
вовсю́же , ѝ цⷭ҇ . наѹ҃тренѧхъ нльныхъ .

оучѝцы̀ ѝдо́ша вгалиле́ю . ѿдне́шнам во
нли , чтѹтем оу̀тренам є҆ѵа́ллїа воскр҃нам
ра́дѡмъ . кано́ни , г҃ , вѡ҃ . воскр҃нъ , и҆
кр҃то вомкр҃нъ , нѣц҃ѣ , воѥ́рмосо́ на и҆ .
є҆тѣ́имъже кано́нъ , гла҃ , и , на ѕ҃ . ка́та
вам ѿве́рзѹ оу̀ста̀ моа̀ . по г҃ , пѣ҃ , є҆ѵ
да́лен є҆тѣ́имъ . по ѕ҃ , пѣ҃ени ко҃ , гла҃ ,
и , самогла́нъ . Ѝконачатки є҆ѵтества̀ ,
водѣ́телю тва́ри . вселе́ннам прино́ентъ
сти гн҃ , вгоно́сным҃ѹ́чники . тѣ́хъ моли́
твами вмѝрѣ глѹбо́цѣ , цр҃квь свою҆ нѐжи
тельство свое҆ вца҃ ра́ди сохлюдѝ , є҆дине
много мл҃тиве . тр҃а , ѝко , ѝпро́логъ . по҃ .
пѣ҃ени . є҆тъ гь҃ бг҃ъ на́шъ , прамогла́ѹ ра҃
домѹ . вѣ҃ , воскр҃ныи . ѝсѣ҃ты , ѝбго .
Нахва́лите га҃ . вели́кодыха́нїе . Всегда́ко
вице творим҃ъ вилю . Ѝнаѕ҃ ѥкїа пра́ѕдники .
о҆ста́вимъ є҆тихъ , ѕ҃ , ѥи҃рѣ҃ , ѿсотвори́ти
ни́хъ ѹ҃ѵдъ напи́санъ . ѿ҃ѵдѹ́ко начина́
емъ всегда̀ вилю . ѝпое́мъ , д҃ , є҆тры ,
воскре́сны гла́ѹ . ѝвосто҃ , а҃ . Ѝсѣ҃тым҃ъ ,
по҃ , г҃ , гла҃ , д҃ . ѩко до́бла . глемъ же
є҆тихѝ , а҃ . Возва́ша пра́вєднїи . є҆ти҃ , в҃ .

пе́рвое чте́нїе ѵ҃дѣа́нїихъ а҃пльскихъ тво
ри́мъ . ѩкоже пренаписа́хом . ѿ҃ вегѡ́же ѵ҃дѣ
нїѧ̀ начина́емъ честѝ , толкова́нїѧ зла
тоѹ́стова , є҆ѵа́ллїе є҆же ѿ҃матѳе́а ѿ҃ гї го
слова́ пе́рвыа кни́ги . о҆ста́вѣшам бо сло
ва̀ , чтем҃ъ въ кѣ҃ , дне́хъ похва́ѣ ржтва̀ .
є҆ гда́же конче́ваетем҃ кни́га , начина́емъ
второ́ю . ѝконче́ваем҃ъ сіѝ о҆бѣ҃ кни́зѣ на
чте́нїихъ оу̀тренихъ , доне́хода мц҃а́ца
а҃вгѹ́ста , кромѣ҃ сло́вее҃съ вели́кїа недѣ́ли .
ѩкѣ҃ ѩко ѩже є҆ѹ҃ть наст҃ы́м҃ стр҃ти ѝпро́чам҃ .
є҆ гда́же прилѹ́читем҃ житїе нѣ҃кото҃го с҃та́го .
тогда̀ о҆ставля́емъ толкова́нїе , ѝчтем҃ъ
житїе с҃та́го . наоу҃трени , набг҃ъ гл҃ .
тропа́рь , воскр҃нъ , в҃ , гла́съ , и҃ . свы
шни́хъ вниде . с҃лава , є҆тым҃ъ . тро҃ ,
гла́съ , д҃ . Ѝже вовсем҃ъ мир҃ѣ . ѝнн҃ѣ ,
бг҃ороди́ченъ , д҃ . Ѝже ѿ҃вѣ҃ка оу҃таѥ́ное .
тр҃а , ѝобы́чныа҃ стихологїи , дв҃ѣ ка҃ ,
їс҃ѣ , воскр҃ны . ѝнепороч҃ны , ѵ҃тропари́
ѝхъ . Ѝ пакѡ́и гла́ѹ . с҃тепе́нна , гла́ѹ . вса́
кодыха́нїе . є҆ѵа́ллїе ѿ҃ма҃ , а҃ е , оу҃трене е҃
за҃ , рѕ҃і . к҃ обрема҃ о҆́но е҆дино́ѝн надежа҃ть

мнѡги вкорби праведнымъ . слава , стїи
хрⷭа Ⱑ҃вальскаѧ , глаⷭъ , а҃ . нагорѹ оу
чникѡ҃мъ . инѣ . преблговословена Ⱑ҃си цⷣе .
слаговловїе великое . їѡ҃пѹетъ . ча҃ , а҃ ,
въпритворѣ . ипоученїе стѹдитово . иво
вершеныи ѡ҃пѹетъ . налитѹргїи блаженна
коеврна . глаⷭѹ , на д҃ . ѡ҃канона стыхъ ,
пⷣснь , г҃ , над҃ . про҃ , глаⷭѹ . ѣтыи ,
про҃ , д҃ . стымъ ниже еѹть наземли .
стихъ , презрѣхъ гⷭа . ап҃лъ , коеврѣѡ҃мъ ,
зачало , тл . братїе стїи вси вѣрою .
аллилѹїа҃ , д҃ . возваша праведнїи . стиⷯ ,
мнѡги вскорби . Ⱑ҃ваг҃ліе ѡ҃мⷯ , зачало ,
ли . рече гⷭь своимъ оучникѡ҃мъ . вл҃жъ
ниже ѣповѣсть мⷯ пречлки . кенани .
хвалите . дрѹгїи . радѹитеⷭ .
натрапезѣ къ сѹтѣшенїе братїи҃мъ .
готовлщимсѧ кпостномѹ
пѹть шествїю .

Зачало отъ ветхаго завѣта

Ѝ же ѝпо завѣщанїю стыхъ ап҃лъ оу҃законо зри
положимъ . і ѝи постъ Ѥгоже должни всѣмь
опасно постити . вниникъ попамати всѣ
стыхъ , и начинаемъ , постъ стыхъ , ѝвсѣ
хвальныхъ ап҃лъ . д҃ аще нѣсть празднѹе
мсго стаго памати . по всѣмъ аллилѹїа҃ ,
наглсъ ѡктаи҃къ . ѝ тропчны главѹ . т҃ во
рящѣ ѝпоклоны починѹ стыⷯ , м҃ ца .
ѝ оутренюе стихологиѣмъ , двѣ ка ,
обычныⷯ . ѝ третїю навечерни . і ищемъ
творимъ довождениѧ чтнаго крта .
і вѣтильныже глаголемъ , ѝ же потрои
нохъ . подобѣтъ вѣдати , ѩко вовсѣхъ зри
ѝхъ постныхъ днехъ . і ліжды ащє при
лучитсѧ , аллилѹїа҃ . в вниникъ , ѝли
вередѹ , ѝли впⷯтокъ . творимъ послѡ
ны . ѝ постимсѧ до .ѳ. го часа , ѝдѹще
Ⱑ҃диновa днемъ , пѡ҃шѹщенїи вечерни .

Ѣгдаже ѥсть, бгъ гь . в тыѧ дни , ѧдимъ
двацѧ днемъ . пачеже нарадованїи превга
телевъ ѥсть всѣ . ꙗко имирьстїи жители
благопрїѧтенъ вонхъ днехъ поютъ творцу.
мыже , како вопостенъ день , аще будетъ бъ
гъ , рекше впланникъ , вередѹ , впатто
кѹ , ѧдимъ . но пачеже здѣ разѹжаетъ пре
ставитель . ипрелагаетъ , иже бѹдетъ . бгъ
гъ , впонедѣльникъ , навторникъ . аиже
хощетъ бытн вередѹ , начетвертокъ .
такоже ипѧточныи , наедѹ котѹ . такоже.
пакн ѧллилѹїѧ простыхъ днеи , прелагае
тсѧ вопостныѧ дни . ѧтако съвершаетсѧ
чинъ коегождо дни . но токмо вѣ нарад
зѣнїи настоѧщаго ѥсть . часовеонхъже
ѧллилѹїа ѥсть , поемъ сице , наконецъ
котораго часа дневнаго . клеплетъ вмалое
клепало . несбравшимсѧ намъ въцрквь .
вывастъ благословенїе герѣомъ . ипое часы
посбычаю , творѧще ипоклоны . ꙗкоже
вначалѣ оустава оуказано быстъ , ѥпостъ
ѯва рѫтва ѥмежѹчасїи ихъ . прнвокѹ
плѧемъже и ѳ часъ . такоже нощница .

Зри

ѥлаженны коо , глаголѹ . аплъ , геѵалїе
рѧ . ипрочаѧ слѹжба . такоже , ѡпѹстъ .
помалѣже оумолчавше вселїахъ своихъ .
и времени прнпѣвшѹ клеплетъ ввеликое
древо . и собравшесѧ вцрквь , поемъ вече
рню . поетихологїи , кѳ . г и возвахъ ,
нагла , мнн҃ѣи . ипоемъ стихѣры на ѕ .
слава , інн҃ъ , бо . ащене ѥсть празднѹе
мыи стыи , имѣемъ самогласнѹ стихѣрѹ .
настиховнѣ коо . тропарь , втораго , того
дне , нѣгородичен҃ъ , ѡпѹстъ . и обычное
нехожденїе впритворъ . ѡпѹстъ . вѣдомо
бѹди ꙗко внегда прилѹчитсѧ . ѧллилѹїа .
поемъ на г и возвахъ , вмнн҃ѣи стихѣры ,
г . нѣцѣ по , г . настиховнѣ , коо . слава ,
інн҃ъ , бо . нн҃ѣ ѡпѹщаеши , итриѳое .
поѡче нашъ , тро . ще дво радѹйсѧ . ипро
чаѧ . и обычныѧ поклоны . ѧлитїа впри
творѣ . ѡпѹстъ . шедшеже натрапезѹ ,
ѧдимъ свхожденїе безвина . кромѣ немо
щи , ѥгда кто болитъ . ащели нѣсть ѧлли
лѹїа , поклоны нетворимъ , нипоста , до
ѳго часа . и ѣсть ꙗко нынѣхо ѧдимъ .

Зри

Ѝ ѹ̀трени по́емъ, бг҃ъ гд҃ь . тр҃о, дневно́мꙋ
сто́мꙋ . А̀ще ли не́имать, гла́емъ по, е́мꙋ .
А̀ ще е́сть прпбнъ, гла́емъ тр҃о, прпбническꙋ́ю.
А̀ ще ли мч҃никъ . гла́емъ тр҃о, мч҃ническꙋ́ю .
А̀ ще ли е́сть сто́ль, гла́емъ тр҃о, сто́лем . т҃а,
стихосло́вимъ ка, дв҃ѣ . не́дальны, вос.
Канѡ́ны пое́м, г҃ . вос, два, не́диномꙋ
не́и . поставля́юще, на вы́ сти . кромѣ,
вла́, іи҃нѣ . чтемꙋ́же сто́лкова́нїи матфе́
евы кни́ги . Ѝли сто́лкова́нїи кримля́номъ.
Ѝли а̀ще кое́ра́зꙋдитъ престо́тель . по г҃,
пѣ́сни е҃, вмини́и . по ѕ҃, пѣ́сни ко .
А̀ще ли не́сть, пое́мъ м҃, сѣдя́ще . и҃ахва
лите́хъ стры́, непое́мъ . но́ наче́и, вос.
и҃гла́емъ стихы́ о҃бы́чныя . Ѝ часъ а̀, побы́
чаю . А̀ще хо́щетъ престо́тель, да чте́тем
поꙋче́нїе стꙋ́дитово . в҃ѣ́домо же бꙋ́ди .
Ѝко е҃гда́ е́сть, а̀ллилꙋ́їа . пое́мъ на а̀ мъ
часѣ́ . З҃а ѹ̀тра сꙋслы́шин гла́съ, сестихы́ е́го,
по́клоны о҃бали́ка вкꙋ́пѣ ѝпоклоны, вели́ка
го повста̀ . Ѝпоконе́цъ в҃ го часа̀, кле́плетъ
вма́лое дре́во . Ѝ пое́мъ часъ г҃, и҃ ѕ҃, въпри
твори́ѣ, ѝмежды́ часы́и и҃хъ . е҃и́лаже о҃бы́ма

часо́ма конче́ва́емомъ . кле́плетъ вве́лико́е
дре́во . Ѝначина́емъ вжтвены́и литꙋ́ргію .
преже ѹ̀гото́вльшꙋю ї҃ере́ю , ѝді҃а́кона .
пое́мъже о҃бы́дницꙋ побы́чан , ѝбле́женны.
Ѝ а̀ще не́сть пра́зднꙋемыи сты́и . вы́летъ
вжтвенам литꙋ́ргі́м . в҃пне , в҃плотны́,
въвто̀ , пртчи . въреды́ , пртвы́и в҃цѣ .
вчѐ , сты́ а̀плшмъ . в҃пато́къ , чтно́мꙋ
кр҃тꙋ . по҃пꙋще́нїи литꙋ́ргіи . А̀ще бꙋ́де
вѣти , в҃ , дне́мъ . вхо́димъ втрапе́зꙋ .
Ѝ ѣ́димъ что̀ бг҃ъ дарова̀ . А̀ще е́сть по́стъ
ѝпоклоны . да́етъ намъ раздрове́нїе ї҃ере́и.
Ѝ пара́еклисі́архъ , водꙋ тепло́ . Ѝ повѣ́дим
мало по҃пꙋще́нїи литꙋ́ргіи , до потребле́
нїа сты́. Ѝ пото́мъ о҃хо́днмъ вкелїа́ своѐ .
Ѝ ѹ̀молчи́мъ до́времене а̀ го часа̀ . тогда̀
ꙋ̀бо ꙋ̀дарле́тъ вма́лое дре́во Ѝ собра́вшеся
въцр҃кве . пое́мъ часъ , а̀ , ѝнепро́чими
того̀ часа̀ , ѝпоклоны , е҃і . подобле́тъ в҃ѣ
дати , и҃ко е҃гда не́сть литꙋ́ргі́м . пое́тем
о҃бѣ́дница , по а̀ мъ часѣ́ . главъ и҃ко е҃гда
е́сть по́стъ . по́емъ кле́плетъ вве́лико́е дре́
во . ѝпое́мъ вече́рню . ка̀ , рдобо́м .

Тропарѝ воскрѐсны нетлѣ̀нны. Ѝ ѝпако́н
ѝпроки́мени воскрѐсны на у̀трени пре ѐ҃ѵ҃а҃гг҃ѣ҃.
Ѝ ѝны̀и проки́мени пре а҃пⷭ҃лы воскрѐсны, ѝа҃лли
лу́ї҃а҃ на гла́сѣхъ на́ши, ѡ҃смо́мъ гла
со́мъ. Тро̀, воскре́снъ, гла́съ, а҃,
К а҃мени зна́менанъ ѡ҃ѿ ї҃уде́и, ѝ҃вѡ́иномъ
стрегу́щимъ пречи́стое тѣ́ло твоѐ. воскре́
стре́тїи дн҃ь е҃сте, да́ру̀ мі́рови жи́знь.
его̀ ра́ди си́лы не́нныя вопі́ѧхъ тѝ жи́зно
да́вче. сла́ва воскре́нїю тѝ хѐ. сла́ва цр҃тво́ю
тѝ. сла́ва смотре́нїю твоему̀ є҃ди́не чла́ко
лю́бче. ѯ҃ Г а҃врі́илъ провѣща́вшу тѝ
дво́, е҃же ра́ду̀йсѧ. ѝ҃ногла́сомъ воплоща́ше
сѧ вѣ́хъ вла́ка ѝ҃зве́къ е҃ти́мъ кивоте́къ,
я҃ко́же речѐ пра́ведныи да́выдъ. я҃ви́сѧ про
стра́нне́йши не́бесъ, поне́сѧ зижди́те
ля̀ своего̀. сла́ва вели́чшемуѧ сѧ ѿ҃ц҃а. сла́
ва прошедшему̀ ѝ҃зтебѐ. сла́ва свобо́ждьше
му̀ на́съ р҃ж҃тво́мъ свои́мъ. тропарѝ, во
скр҃ны, понепорочнахъ. А҃нгельскїи собо́ръ,
вострепе́тахъ. ѝ҃пако́и. Разбо́йниче
покая́нїе, рай ѿ҃вѣ́рзе. плачьже мироно́
сицы, ра́дость возвѣстѝ, я҃ко воскре́се г҃ъ

а҃ще у̀бо бу́де, с҃тъ г҃ъ. ѝ҃бы́ваетъ слу́жба
сѣ́м праздну́емому сто́му, я҃коже сказа
но е҃сть. А҃ще ли е҃сть а҃лли́лу́ї҃а, бы́ваетъ
вечерня̀ сѣ́м поклоны, ѡ҃ бра́тїа.
та́коже ѝ҃ пра́вечерница вели́кая ѡ҃ вне́гда бо
зва́ не́изме́нно сѣ́м поклоны. ѝ҃ѡ҃пу́стъ
по́бы́чаю. По не́мъже преклоне́нїе кнѧго
да́телю, проще́нїа проси́тельно. ѝ҃ѡ҃бщая
завѣ́тъ мл҃тва. ѝ҃ дру́гъ ко дру́гу проще́нїе.
ѝ҃ ѡ҃хо́дѝ кождо вкеліи́ свои́ смолча́нїе́мъ.
сіи́ чи́нъ ноу́став҃ъ бы́ваетъ непреме́нно во
вс҃ѣ́хъ дне́хъ по́стныхъ, е҃гда̀ е҃сть а҃лли
лу́ї҃а. я҃коже вповсѣ́хъ хва ржтва̀. та́ко и
зда́ вповсѣ́хъ сты́хъ а҃пⷭ҃лъ. ѝ҃ всего̀ лѣ́та
вере́ду, ѝ҃ вторни́къ. ѝ҃ зве́стно я҃ко е҃гда̀
глу́чится а҃лли́лу́ї҃а. Е҃гда́же е҃сть бг҃ъ г҃ъ.
покло́ны не творимъ въцр҃кви. ѝ҃ бра́шномъ
ѝ҃зме́нѐнїе. Вовто́рникъ, бг҃ъ г҃ъ, ѝ
вчетверто́къ. на́ще хо́щетъ пре ста́тель.
не то́кмо ма́сло на́димъ, но ѝ҃ рыбу́. но
то́кмо глюдѝ о҃па́сно наста́тели. А҃ще
не́сть, бг҃ъ г҃ъ. Вовто́рникъ, ѝ҃ вчетве
рто́къ, рыбу́ неразрѣша́й сѧ ѣстѝ.

тропарь

подаѧ мі́рови ве́лію мі́лость, та́же, сте пе́нна. про, гла́съ, а. и вы́нѣ воскрнꙋ гла́голетъ гь, положꙋ́вшаѧ вселе́нныѧ, ѝнеобы́нꙋ мѣ ѻне́мъ. стїхъ. є́ловѣ́а гнѣ словесѣ́ чта. та́же, великодыха́нїе. стїхъ. хва́лите бга всѣ́хъ ѥгѡ. є́ ѵалїе, воскрно, рѫ. и ахвали́тѣхъ, стрѣ, воскрны, по ѻбы́чю. є ла, стра, ѥѵаллекаѧ рѫ. ѩннѣ, пе́семъ, вовсѫ́ нли, бо, ѥ́ѩ. гла́съ, в. Пре́бл҃говѣ́на ѥ́ѩ вѣ́це дво, вопло́щьшимъ вожѝ нетлѣ́ѥ. а́дъ плѣне́нѣѫ, а́да призва́ѫ. кля́тва потребѝѫ, ѓе́вва свобо́дѝѫ. сме́рть ꙋмертве́нѣѫ, и́мы ѻ́жнѫ. тѣ́мъ пою́ще возопи́ѣмъ, бл҃гословен҃ъ бг҃ъ нашь ѝзво́ливыи та́ко, є҃лавосло́вїе вели́ков. ѥ҃гѡже, два тропарѧ глаго́лемъ, вовсѫ́ вѣ́ю нлю. и ѡвели́комъ славосло́вїи, по трисвято́мъ. премѣнѧ́ѫ, проти́ꙋ, ко́ѥгождо гла́са, ѐдинъ, трезъѐдинъ. ѥ҃гда́ ѥ́сть бо҃, гла́съ, а, г, е, з. глемъ, тропарь, ѥ́ѩ воскрнъ, гла́съ, г. Дне́сь спнїе ми́рꙋ, поемъ воскршаго ѝзгро́ба, нача́льника живо́тꙋ хг҃а бг҃а на́шего.

воскрны

разрꙋши́въѕо сме́рть, побѣдꙋ да́стъ намъ, и҃вели́ю мт҃ь. ѥ҃гда́же ѥ́сть, бо҃, гла, б, д, ѕ, и. глемъ, тро, ѥ́ѩ, гла, к. Воскре́съ ѝзгро́ба ꙗ҃коузы разтерза́въ. разрꙋши́лъ ѥ́ѩ гн҃ѣ ѻ́бꙋже́нїе сме́рти. и҃вѣ҃ѣ҃ ѿвѣ́ти непрїѧ́зненыѧ ѝзбавль. гдѣ҃ ѥ́ѩ себѣ́ а҃плѡмъ свои́мъ, ѝповла́въ ѝхъ напро повѣдь. и҃тѣ́ми ми́ръ свои́ по́далъ ѥ́ѩ вселе́ннѣй, ѐдине многомі́лостиве, нали́ꙋ́ргїи, прокѝме́нъ, гла, а. в҃ꙋ дн гн҃ѣ ми́лость твоѧ́ нанасъ ꙗ҃коже ѹ҃пова́хомъ нат҃ѣ҃. стїхъ. ра́дꙋйтесѧ пра́ведніи. а҃плъ, нарѧ́дꙋ. а҃ллилꙋ́їа. бг҃ъ дарѝ ѿмще́нїе мнѣ҃. стїхъ. велича́ѧ спасе́нїѧ цр҃ва. є҃ѵаллїе, рѫ. тро, воскрнъ, гла́съ, в. Ѐгда́ сни́де късме́рти живо́тѣ безсме́ртныи. тогда́ а҃да ꙋ҃мертви́лъ ѥ́ѩ, бли стаѝ́емъ бж҃ества́. ѐгда́же ꙋ҃мер́шаѧ ѿпрѣ҃ѣ҃поднихъ воскресѣ҃. вс҃ѧ си́лы небе́ныѧ ѝзыва́хꙋ ти, жизнода́вче хе҃ бже́ слава́ тебѣ҃, бг҃ороди́чен҃ъ. В҃ѣ҃ѧ пѧ́че смы́ сла, вс҃ѧ преслав҃наѧ твоѧ́ вѣ́це та́йньства. чистото́ю запечатле́нна, ѝдѣ҃ѣ҃ствомъ

хранима. мти разумѣем неложна, бга
рождьши истиннаго. того моли спатисѧ
дшамъ нашимъ; ипакои. Простри ше
ше нагрѣвъ жены, помазати тѣло твое
хе бже. видѣвша аггелы вогровѣ іоужасошасѧ. гласъбо слышахъ ѿнихъ, яко воскресе
тъ. подаѧ мирови велію милость; про.
глас, в. Востани ги бже мои повелѣни
емъ имже заповѣда, исонмъ людій обы
детъ тѧ. стихъ. г и бже мои натѧ оупо
вахъ спаси мѧ. т аже, еуалиѣ воскресено.
иже наряду. налитургіи, прокименъ,
глас, в. крѣпость моѧ ипѣніе мое гь,
ибысть мнѣ воспѣніе. стихъ. показуя
наказаѧ мѧ гь. т аже, аплъ, іже наряду.
аллилуіѧ. оуслышитъ тѧ гь вднь печа
ли. стихъ. ги спаси црѧ іоуслыши ны.
повемъ, еуалиѣ, рѧ. тро. воскрнъ,
глас, г. Давеселятсѧ небнаѧ, ида
радуютсѧ земнаѧ. яко сотвори держа
ву мышцею своею гь. поправъ смертію
смерть, первенецъ измертвыихъ бысть.
изчрева адова избавилъ есть насъ,

іподаетъ мирови велію милость; бо.
Тебѣ ходатаицу спсенія рода нашего, во
плотившемъ вце дво. плотію бо ежже изтебе
прошедъ, снъ твои, ибгъ нашъ. кртвою
пріемъ страсть. ізбавилъ есть насъ изо
истлѣнія, яко чколюбецъ; ипакои.
Оудивлѧ видѣніемъ, орошѧ глаголемъ.
блистѧмсѧ аггли мироносицамъ глаголаше,
что живаго ищете вогровѣ. востани непра
зниваго грбы. тли премѣнителя раз
мѣите непремѣннаго. рцѣте бгви, коль
страшна дѣла твоѧ, яко родъ сплъ еси
чловѣкіи; прокиме, глас, г. рцѣте
вонзыцѣхъ яко гь воцрисѧ, ибо испраби
вселенную яже неподвижитсѧ. стихъ.
в оспойте гви пѣснь нову в яко дыханіе.
т аже, еуалиѣ воскресено, иже наряду.
налитургіи, прокименъ. глас, г. по
йте бгу нашему пойте, пойте црви наше
му пойте. стихъ. в си языцы воспле
щате руками. аплъ наряду. аллилуіѧ. и ата ги оуповахъ, данепоеты
жвѣ. стихъ, в уди ми бгъ защититель.

на

Єѵ҃алїе, рѧ҃. тро҃, воскр҃нъ. гла́съ, д҃.
Свѣтлую воскр҃нїѧ проповѣдь, ѿ а҃ггла оу
вѣдѣвше гн҃ѧ оученица. і прадѣднее осу
жденїе ѿвергъше. а҃пл҃омъ хвалѧщесѧ гла
голаху. и҆спровержесѧ смерть, воста хс҃ бг҃ъ.
дарꙋѧ мирови велїю милость. бо҃. И҆же
ѿ вѣка оутаеное, і а҃ггл҃омъ несвѣдомое таи
ньство. тобою бц҃е земнымъ ꙗвисѧ бг҃ъ,
в неразмѣсне снѧтїи воплощаемъ. и҆ кр҃тъ
волею насъ ради прїемъ. и҆мъже воскр҃сивъ
первозданнаго. і спасе ѿ смерти дш҃а наша.
и҆ пакой. И҆же твоего преславнаго востанїѧ,
предтекше мироносица. а҃пл҃омъ благовѣ
ствовахꙋ, ꙗко воскр҃се хс҃е ꙗко бг҃ъ. подаѧ
мирови велїю мл҃ть. про҃, гла́съ, д҃.
Воскр҃ни гн҃и помози намъ, і и҆збави насъ
и҆мени твоего ради. стихъ, бж҃е оушима
нашима оуслышахомъ. таже, Єѵ҃алїе
воскр҃но, рѧ҃. на литꙋргїи. прокименъ.
гла́съ, д҃. ꙗко возвеличишасѧ дѣла твоѧ
гн҃и, всѧ премꙋдростїю сотворилъ еси. стих.
благослови дш҃е моѧ г҃а. а҃пл҃ъ, рѧ҃.
а҃ллилꙋїѧ. на лѧцы и҆спѣй и҆ цр҃твꙋй.

стихъ, возлюбилъ еси правдꙋ, и҆ возненавидѣ безꙁаконїе. таже, Єѵ҃алїе, рѧ҃.
тро҃, воскр҃нъ. гла҃, е҃. Сбезначальное
слово оц҃ꙋ и҆ дх҃ови, еже ѿ дв҃ы рожьшеесѧ
на спс҃енїе наше. воспоемъ вѣрнїи і поклонимсѧ.
ꙗко бл҃го и҆зволи плотїю взыти на кр҃тъ,
и҆ смрть претерпѣти. і воскр҃сити оуме
ршаѧ, вославное воскр҃сенїе свое. бо҃.
Радꙋйсѧ двери гн҃ѧ непроходимаѧ. радꙋйсѧ
стѣно и҆ покрове прибѣгающимъ к тебѣ.
радꙋйсѧ небꙋрное пристанище, і не и҆скꙋсо
брачнаѧ, рожьшїѧ плотїю творца своего
и҆ бг҃а. молѧщи непрезри, ѡ воспѣваю
щихъ, и҆ кланѧющихсѧ рж҃твꙋ твоемꙋ.
і пакой. А҃ гг҃льскимъ зракомъ оумъ
смꙋщающе, и҆ бж҃твенымъ востанїемъ
дш҃а просвѣщающе. мироносица а҃пл҃омъ
бл҃говѣствовахꙋ. возвѣстите воꙗзы
цѣхъ воскр҃сенїе, г҃ꙋ поспѣшьствꙋющꙋ
чюдесы. и҆ подающемꙋ намъ велїю мило
сть. прокименъ. гла́съ, е҃. Воскр҃ни
гн҃и бж҃е мой да вознесетсѧ рꙋка твоѧ,
ꙗко ты цр҃твꙋеши вовѣки. стихъ.

и спасѣмся тебѣ гви вскемъ сердцемъ моимъ .
тѫже . вскодыханїе . єѵаллїе воскрно .
рѧ . налитоургїи . про . глсъ . є .
ты гви сохранивши насъ . несблюдеши насъ wро
да сего нѣковѣки . стихъ . спаси мѧ гви
ꙗко окоудѣ преподобныи . тѫже аплъ .
рѧ . аллилоуїѧ . молитвами гви воѣки
воспою . стихъ . ꙗко рече вѣковѣки мать
возиждетсѧ . и всемъ єѵаллїе . рѧ . тро .
воскрнъ . гла . ѕ . аггельскїѧ силы нагро
бѣтвое . и потрегоущеи wстраха омертвѣша .
и тоже маріѧ оутрова . ищоущи пртлго
тѣла твоего . и непроверже ада неикоушьѧ
wнего . ертете двоу дароуи живъ . воскрсъ
измртвыхъ гви слава тебѣ . бо .
иже благовѣноую нарекши мтрь себѣ . прииде
настрть волею своею . воиѧвъ накртъ .
взыскати хотѧ адама . гла аггломъ .
радоуитемиѧ . ꙗко обретшеѧ изгибшаѧ
драхма . иже вѣмоудрѣ оустроивыи . гви
слава тебѣ . ипакои . вольною (жизноте)
рною ти смртїю хе бже . врата адова со
крушивъ . ꙗко вгъ . wверзъ сни намъ

древнїи рай . воскрсъ измртвыхъ . изба
ви изойстлѣниѧ живот наш . про .
глсъ . ѕ . гви воздвигни силоу твою (при)йди
да спасеши насъ . стїи . пастыи (по)ми
стаблѧ . вскако дыханїе . єѵаллїе воскрно .
рѧ . налитоургїи . про . глсъ . ѕ . спси
гви люди своѧ . (бл)гословиси достоѧнїе свое .
стихъ . к тебѣ гви возвоу бже мои . апл .
рѧ . аллилоуїѧ . живыи вспомощи бышѧ
го . стихъ . речетъ гви застоупникъ мои
еси . єѵаллїе . нарадоу . тро . воскрнъ .
гла . з . разроушивъ кртомъ своимъ смертъ .
(wв)ерзлъ еси разбойникоу рай . мироносицамъ плачь преложи . апломъ проповѣда
ти повелѣ . ꙗко воскресе хе вгъ . дароуѧ ми
реви велїю милость . бо . ꙗко нашемоу
воскрнїю вскровище . натѧ надѣющисѧ
препѣтаѧ . wтрова изглоубины прегр
шенїи возведи . тыко повинныѧ грѣхоу
впасла еси . рожьши спсенїе наше . иже
прежде ржтва два . иврожествѣ два .
ипоржтъ паки два . ипакои .
и же нашъ зракъ воспрїемыи . ираспѧтие

претерпѣвъ плотїю . епѵимъ воскрнїемъ ей
хе бже , ако чколюбецъ ; про . глсъ ,
з . воскресни ги бже мои , да вознесется
рука твоа не забуди нищихъ свои доконца .
стихъ . и сповѣмсѧ тебѣ ги . вжкодыха
нїе . повемъ , еѵалїе воскрно , рд .
налитургїи . про . гла , з . гь крѣпость
людемъ своимъ даетъ , гь благи людиемъ
миромъ : стихъ , принесѣте гви сыне
бжїи . аплъ , иже есть нардъ . аллилуїа .
благо есть исповѣдатисѧ гви . сти . возвѣ
щати заутра млть твою . тр . еѵалїе
рд . тро , воскрнъ . глсъ , и . с вышни
снизде мтвне , погребенїе пріатъ тридне
вно . дана насъ свободиши шстрастїи , жи
вете иво скресенїе наше слава тебѣ ; бо .
и же насъ ради рожденсѧ шдвы . ирпа
тїе претерпѣвъ благїи , имртїю смерть
испроверглїи , иво скресенїе явль яко бгъ .
непрезри ихже есзда рукою своею , яви
человѣколюбїе свое милостиве . пріими
рожьшую тѧ бцу , молѧщуюсѧ заны ,
испаси всѣе нашъ люди согрѣшьшѧ ;

иакои . мироносицажнодавномꙋ прѣсто
ѧще гробꙋ . вліꙋ инѣхꙋ вымертвыхъ бе
смертнаго , ирадость благовѣщенїѧ шѧггла
пріемши , аплмъ возвѣщахꙋ . воскре
се хе бгъ , подаѧ мирови велїю милость .
прокиме , глсъ , и . в ещрнтесѧ гь вовѣки ,
бгъ твои сионе вродъ ирш . стихъ . х ва
ли дше моа га . вжко дыханїе . еѵалїе ,
воскресно , рд . налитургїи , прокиме .
глсъ , и . помолитесѧ гви , ивоздади
те бгꙋ нашемꙋ . стихъ . в ѣдомъ боиюдеи
бгъ , боизрайли велїе имѧ его . тѧже .
аплъ , нардꙋ . аллилуїа . при
идѣте возрадуемсѧ гви . стихъ .
преваримъ лице его воиповѣ
данїи . еѵалїе ,
рдъ .

воскресны

Стóлпъ, а҃. починáетсѧ. вперв҃ую нед҃ю петрова поста. Є҃ѵ҃ангелїѧ, оу҃тренїи.

глáсъ	а	.	Є҃ѵ҃аггелїе	воскрéсно	а҃ .
глáсъ	в	.	Є҃ѵ҃аггелїе	воскрéсно	г҃ .
глáсъ	г	.	Є҃ѵ҃аггелїе	воскрéсно	д҃ .
глáсъ	д	.	Є҃ѵ҃аггелїе	воскрéсно	е҃ .
глáсъ	е	.	Є҃ѵ҃аггелїе	воскрéсно	ѕ҃ .
глáсъ	ѕ	.	Є҃ѵ҃аггелїе	воскрéсно	з҃ .
глáсъ	з	.	Є҃ѵ҃аггелїе	воскрéсно	и҃ .
глáсъ	и	.	Є҃ѵ҃аггелїе	воскрéсно	ѳ҃ .

Стóлпъ, в҃. починáетсѧ, пнл҃ьнѧ҃ дни. Є҃ѵ҃анг҃елїѧ, оу҃тренїи.

глáсъ	а	.	Є҃ѵ҃аггелїе	воскрéсно	і҃ .
глáсъ	в	.	Є҃ѵ҃аггелїе	воскрéсно	ді҃ .
глáсъ	г	.	Є҃ѵ҃аггелїе	воскрéсно	а҃ .
глáсъ	д	.	Є҃ѵ҃аггелїе	воскрéсно	в҃ .
глáсъ	е	.	Є҃ѵ҃аггелїе	воскрéсно	г҃ .
глáсъ	ѕ	.	Є҃ѵ҃аггелїе	воскрéсно	д҃ .
глáсъ	з	.	Є҃ѵ҃аггелїе	воскрéсно	е҃ .
глáсъ	и	.	Є҃ѵ҃аггелїе	воскрéсно	ѕ҃ .

Стóлпъ, г҃. починáетсѧ, повоздьиженїи чтнáго крта. Є҃ѵ҃анг҃елїѧ, оу҃тренїи.

глáсъ	а	.	Є҃ѵ҃аггелїе	воскрéсно	ѕ҃ .

Глáсъ	ѕ	.	Є҃ѵаллїе	Воскрéсно	.
Глáсъ	а	.	Є҃ѵаллїе	Воскрéсно	.
Глáсъ	в	.	Є҃ѵаллїе	Воскрéсно	.
Глáсъ	г	.	Є҃ѵаллїе	Воскрéсно	.
Глáсъ	д	.	Є҃ѵаллїе	Воскрéсно	.
Глáсъ	є	.	Є҃ѵаллїе	Воскрéсно	.
Глáсъ	ѕ	.	Є҃ѵаллїе	Воскрéсно	.

Стóлпъ , ѕ҃ . починáетсѧ , вострóи велúкїй пóстъ . Є҃ѵаллїѧ , оу҃трéнїй .

Глáсъ	а	.	Є҃ѵаллїе	Воскрéсно	.
Глáсъ	в	.	Є҃ѵаллїе	Воскрéсно	.
Глáсъ	г	.	Є҃ѵаллїе	Воскрéсно	.
Глáсъ	д	.	Є҃ѵаллїе	Воскрéсно	.
Глáсъ	є	.	Є҃ѵаллїе	Воскрéсно	.
Глáсъ	ѕ	.	Є҃ѵаллїе	Воскрéсно	.
Глáсъ	з	.	Є҃ѵаллїе	Воскрéсно	.

Стóлпъ , з҃ . починáетсѧ , вострóи велúкїй пóстъ . Є҃ѵаллїѧ , оу҃трéнїй .

Глáсъ	а	.	Є҃ѵаллїе	Воскрéсно	.
Глáсъ	в	.	Є҃ѵаллїе	Воскрéсно	.
Глáсъ	г	.	Є҃ѵаллїе	Воскрéсно	.
Глáсъ	д	.	Є҃ѵаллїе	Воскрéсно	.
Глáсъ	є	.	Є҃ѵаллїе	Воскрéсно	.
Глáсъ	ѕ	.	Є҃ѵаллїе	Воскрéсно	.
Глáсъ	з	.	Є҃ѵаллїе	Воскрéсно	.

Стóлпъ , и҃ . починáетсѧ . покрещéнїи гнн . Є҃ѵаллїѧ , оу҃трéнїй .

Глáсъ	а	.	Є҃ѵаллїе	Воскрéсно	.
Глáсъ	в	.	Є҃ѵаллїе	Воскрéсно	.
Глáсъ	г	.	Є҃ѵаллїе	Воскрéсно	.
Глáсъ	д	.	Є҃ѵаллїе	Воскрéсно	.

Глáсъ	є	.	Є҃ѵаллїе	Воскрéсно	.
Глáсъ	ѕ	.	Є҃ѵаллїе	Воскрéсно	.
Глáсъ	з	.	Є҃ѵаллїе	Воскрéсно	.
Глáсъ	и	.	Є҃ѵаллїе	Воскрéсно	.

Стóлпъ , ѕ҃ . починáетсѧ , вострóи велúкїй пóстъ . Є҃ѵаллїѧ , оу҃трéнїй .

Глáсъ	а	.	Є҃ѵаллїе	Воскрéсно	.
Глáсъ	в	.	Є҃ѵаллїе	Воскрéсно	.
Глáсъ	г	.	Є҃ѵаллїе	Воскрéсно	.
Глáсъ	д	.	Є҃ѵаллїе	Воскрéсно	.
Глáсъ	є	.	Є҃ѵаллїе	Воскрéсно	.
Глáсъ	ѕ	.	Є҃ѵаллїе	Воскрéсно	.
Глáсъ	з	.	Є҃ѵаллїе	Воскрéсно	.

Стóлпъ , и҃ . починáетсѧ . покрещéнїи гнн . Є҃ѵаллїѧ , оу҃трéнїй .

Глáсъ	а	.	Є҃ѵаллїе	Воскрéсно	.
Глáсъ	в	.	Є҃ѵаллїе	Воскрéсно	.
Глáсъ	г	.	Є҃ѵаллїе	Воскрéсно	.
Глáсъ	д	.	Є҃ѵаллїе	Воскрéсно	.
Глáсъ	и	.	Є҃ѵаллїе	Воскрéсно	.

Тропари, и кондаки. и свѣтилны, дневныя.
и сказаніе, іже на литургіях, прокимномъ,
іапломъ, іаллилуіяремъ, іеѵаліемъ, и при
частномъ, вдпне, безплотным, тро, гла,
д. небных воинствъ архистратизи. писа,
ноемъврія, и. слава. іннѣ, бо.
Яко всѣхъ тварей лучьши еси бце. пѣти
тя дво достойно недоумѣюще. ту не молим
тя, помилуй насъ, тойже, і на бгъ гь.
ко, гла, в. архистратизи бжіи слуги.
ноем, и. свѣ. по. жены оуслышите.
Архаггли іаггли начала игьствія, силы и
власти, и прстоли. многоочитая херувим
и серафимъ. и животная шестокрылатая.
молитеся когу избавитися намъ отбѣдъ,
и огня негасимаго, бо. Ты ми засту
пница прчтая, и твердое прибѣжище.
ты предъстателнице миру. и тебѣ при
падая зову. отлютыхъ мя избави,
яже радость миру рождьшія. і огня
исхити вѣчнаго дво, іже на тя надѣю
щихся, на литургіи, прокименъ.
гласъ. д. творяи аггли своя дхи,

ѝлꙋгѝ своѧ ѻгнь палѧщь. ѕтн. ѧгелови
дше моѧ га. ѧпл҃ъ, коѷ҃врѣшомъ. за,
тѣ. братїе, ѧщеѣ гланое ѧггелы. ѧлилꙋїѧ.
глаⷭ҃ъ, ѣ. хваливте га вси ѧггли ѥгѡ. ѕтн.
ꙗко тѡи рече ѝбышѧ. ѥѵаггѣ, ѡлꙋкѝ.
зачало, на. рече гь своимъ оученикомъ,
слꙋшаи васъ. причастѣ. творѧи ѧггелы.
вслѣдѣ, прчи. трⷪ, глаⷭ҃ъ, б. памать
праведникꙋ. псаньъ. гѣ, з. слава,
ѝнѣ, бѡ. гжїю быхомъ ѥстествꙋ ѡбѣ
щницы, тобою бце прно дво. бга бо намъ
вопложенна родила ѥси. тѣмже подолгꙋ
тѧ вси блгочестно величаемъ. ко. глаⷭ҃ъ,
тѣ, п҃. двамъ днемъ. неплодыи днемъ хва
прчю ражаетъ. їю, кд. свѣ. п҃.
жены оуслышите. Прече превлавныи,
ѝпрчче блгти. їже покаанїе вѣмъ про
повѣдавыи спасенїѧ. ѝгнѣвца ѧземлющаго
мирꙋ грѣхи, показавыи блженне. тогѡ
ѝнѣ молѝ помиловати миръ. бѡ
тѧ прцы вси дво посвѧтиша. двдъ
тѧ горꙋ нарече, ѝковче ѝсвѧтильникъ, ѝлѣ
ствицꙋ ѝмостъ. ѝрꙋчкꙋ маннꙋ носящꙋ,
ѝже злъ прозѧбшїи. мыже гако бцꙋ подо
стоянїю тѧ чтемъ, налитꙋргїи, про,
прчи. глаⷭ҃. з. возвеселитеѧ праведникъ
ѡгдѣ, ѝоуповаетъ нань. ѕ. оуслыши бже
мтвꙋ. ѧпл҃ъ, ккори, за, рѡс҃. не, ѣі.
братїе бгъ рекѝи ѝзтмы свѣтꙋ воїѧти.
ѧ ллилꙋїѧ, глаⷭ҃ъ, д. праведникъ ꙗко фи
никъ процвѣтетъ. ѕ. насаждени вдомꙋ
гни. ѥѵаггѣ, ѡмѳ. за, м҃. пне, д, не.
в обремѧ оно, слыша ѡаннъ вооузницы.
прⷪ. впамать вѣчнꙋю. бгрⷣ, крестꙋ.
трⷪ, глаⷭ҃ъ, ѧ. в пасѝ ги люди своѧ. псаньъ.
ве, ді. слава, ѝнѣ. крто бѳ.
Ѝже твое застꙋпленїе стяжавше прчтам.
ѝтвоими мтвами ѡбѣдъ ѝзбавлѧемѣ,
крто́мъ сна твоегѡ всегда храними безъ.
подолгꙋ тѧ вси блгочестно величаемъ.
ко. глаⷭ҃, д. бозневѣнѣѧ накрт.
гѣ, ді. тѳ, ѝвпѳ. свѣтилень, п҃.
жены оуслышите. Ꙋрѫжїе непобѣди
мое, ѡоутвержденїе вѣре. крт҃ъ бжтвеныи
воспѣваемъ, ѝпоклонѧемѣ вѣрою.
великое прибѣжище хрт҃їанѡ҃, ѝпохвала.

правослáвным слáва, инóвернымъ спасéнїе,
крто богородúчен. Престоúщи пречтáм
оукрáта úвидúщи своегò сна нáдревъ. ры
дáше вопúющи, оувы мнѣ слúце слáвѣ.
кáко зáйде твоя добрóта úполнена бла
говонїя. оудобрúвшаго члчское естество.
калитвргúи, про. глá, г. пѣснь, вцы.
Б елúчитъ дшá моя гá, úвозрáдовáся дхъ
мóй óбзѣ спасé моемъ. в. úко призрѣ
смúреніе рабы. А плъ, к дмлиппи, за,
ем. Б рáтїе, сè дáмъ дрчествó сегó вбáсъ.
А ллилóуїм, глáсъ, в. вовскрúи ги вспокóй
твóй. стн. К лáтем гь дбдý úстúнном
Є ѵалїе, шлýкú, зá, нд. В óбремя
óно, úзúде íс вбесь нарóдъ. при. чáшу
спасенїя. бчи, áплóмъ. тро. глáсъ,
г. Áпли сти. íю, á. дрýгии, тро,
стóмý никóлѣ. глáсъ, д. прáвило вѣре.
ее, к. бо. Слóво шчее ха бга нашего,
úзтебè воплощьшееся рáзумнóхо вцедво.
тогò молú спастú дшá нашá. ко, áплмъ.
глá, б. т вéрдыя íбговѣщáнныя. пúса.
íю, кд. дрýгии, ко. стóмý никóлѣ.

глá, г. по. двáм днéвь. вмнрѣхъ сте
никóлае. пúса, де, s. свѣ áплý. по.
жены оувелы. Петрà íпавла, áндреá íáковá.
вардоломéя, úмат ф.éя íáковá, úдúлúп
па. дóмý нéмóна. лýкý, íóáнна, úмá
рка, áплы гнá вси вохвалúмъ вѣрою
бо. Дво непорóчнам, ха непрестáнно
молú смýдрыми áплы, úеомнóжествомъ
мчнкъ, úникóлою мýдрым. вемúсом
вѣды úзвáвитиа, úже натм надéждý
возложúвшú óтроковúце, налитвргúи,
про. глá, и. вовéю зéмлю úзыдóша
вѣщáнїя úконца вселенныя глы úхъ.
стúхъ. нбсà повѣдаю слáвý бжїю. А плъ,
ккорúнфомъ, не, і, зачáло, рлá.
Б рáтїе, бгъ ны посланники. А ллилýїм.
глá, á. úповѣдятъ нбсà чюдесà твоя.
стúхъ. Бгъ прослáвлáемъ вовѣтéхъ сты.
Є ѵалїе, шмá, зачáло, лд. шполý.
В óбремя óно, призвà íс óба. при.
вовéю зéмлю. впм, крт. тро íбо, íко.
пúсаны, вередý. свѣ, крту. подóбенъ.
жены оувелы. рáдуúся крте преспы,

нд.

мр҃ꙋ ѣтвнѡ неѡборимаѧ . прибѣжище ѵко
ревщимъ, ѝхранителю ѵщимъ бѣжахъ.
цр҃емъ побѣда ѝвѡиномъ соблюдєнїе . ѝва
рвары побѣждающь . ѧпл҃омъ вѣнче , ѝвѣ
рнымъ спнїе ; крт҃ѣ . Накрт҃ѣ при
гвождена тѧ , видѣвши прчтаѧ . пла
чющи ѝрыдающи вопїѧше . како зан҃де
слнце слáвѣ , свѣте начальнѣйшїи . како
накрт҃ѣ пригвоздиѧ , ѝкопїемъ просо
дєѧ врéбра . вне ѝбѣже мои , ради чл҃вчекаго
спсенїѧ ; ѵалнѣ ꙋрги . про , крт҃ꙋ , гла ,
з҃ . Возноснте гд҃а бга нашего , ѵклонѧйтесѧ
ноножїю . х҃ . гь вонрїѧ : ѧпл҃ъ , ѵкорни .
за , рке . братїе слово крт҃ное . ѧлли
ѧꙋїѧ . гла , а . помни сонм҃тво їже стѧжа .
стн҃ , в҃ гъже цр҃ь нашъ преже вѣкъ . єѵаллїе ,
ѡ҃ѡанна , зачало , ѧ҃а . ѳ҃е , стыхъ
стр҃тен҃ . в҃ обрема ѻно , стоѧхꙋ при
крт҃ѣ їсовѣ . п҃ри . знаменаѧ нанаръ .
всѣѵестꙋ , вчм҃ъ стымъ , тр҃о . гла , в҃ .
ѧ҃пли прр҃цы ѝмчнцы , стаїе , прпбнїи ,
ѝправеднїи . їже доврѣ подви скончавше ,
їсѣрꙋ соблюдше , дерзновенїе ѝмꙋще кспвꙋ .

ѻнагѡ того молите ѝко бга , спасти мо҃ли
вы дша наша ; дрꙋгїи , ѡ҃ упокои .
Помани ги ѝко бгъ рабы своѧ , їелика
бжитїи согрѣшиша проети . никтоже ко
негрѣхà , токмо ты могїи , преставленымъ
дати покои ; бо . Мти стаѧ прчтаго
свѣта . ѧггльскими пѣсньми , чтꙋще тѧ
поемъ ѝвеличаемъ ; ко . гла , и .
ѝко начатки естества . писанъ , вилю ,
бѣхъ стыхъ . свѣтилен҃ , вчм҃ъ стыѧ .
Прцы преславнїи , ѧпли блженнїи , патри
дрен праведнїи . единьственое торжество
ерархо . прпбныхъже ѝправедныхъ , ѝжен҃ъ
сословїе . мчнцы стїи вси , съборомтрїю
молитесѧ гви , помиловати ваша рабы ,
дрꙋгїи , мертвымъ . подобенъ . їже нбо
звздами . Ѝже мертвыми ѝжи
выми ѻбладаѧ ѝко бгъ . покои рабы
своѧ веселѣхъ ѝзбранныхъ ти . ѧщебо
негрѣшиша словесе , но тебе нетꙋпиша ,
богородечен҃ . Ѝже сладость ѧггло . ѵко
ревщимъ радосте . хр҃тїаномъ преста
телнице , дво мти гдѧ . заступи нас ,

їи́зба́ви вѣ́чныхъ мꙋ́къ ; аллилꙋ́їа.
про́ , гла́ , и́ . Весели́тесѧ о҃гдⷭ҇ , и҆ра́дꙋйтесѧ пра́веднїи . стїи́ , блаже́ни и҆́мже ѡ҃пꙋстѣ́шасѧ безако́нїа . аллилꙋ́їа . возва́ша пра́веднїи , стїи́ . м҃ нѡ́ги скоре́и пра́веднымъ . при . радꙋйтесѧ . слꙋ́жба мертвы́мъ . про́ . гла́ , ѕ҃ . дша́ и҆́хъ во благи́хъ водвори́тсѧ . стїи́ , к҃ тебѣ́ ги воздвиго́хъ дшꙋ́ мою́ . а҃пⷭ҇ , келꙋ́ѧ номъ , за , со . бра́тїе невелю́ вамъ нера зꙋмѣ́ва́ти . аллилꙋ́їа , гла́ , ѕ҃ . блаже́ни и҆́мже и҆́зра҆ і҆ри́ѧтъ а҃ . є҃ва́ліе , ѡ҃ і҆ѡа́нна , за , ѕі . че , в҃ а҃ , нли . попа́щѣ . рече́ гⷣь кприше́шимъ кнемꙋ і҆ꙋде́ѡмъ . а҃мі́нь а҃мі́нь гл҃ю вамъ . и҆́ко слы́шаи́ сло́весе́ моего́ . при . блаже́ни и҆́мже и҆́зра҆ ;
Бгороди́чны . поемы́ѧ на и҃ , гласѡ́въ . вала́ , і҃ны́ . петропа́рⷯ сты́мъ . протѝꙋ . гла́ , трⷪ҇ри . та́ко ѡ҃ктѐбгороди́чны .
Егда́же ꙋ҆клоне́тъ , трⷪ҇ , стомꙋ́ вооу҆ стакѣ́ . то́ вала́ , і҃ны́ . глемъ , со . вгла́съ , трⷪ҇ра́ стаго́ . а҃ще́ли , вере́дꙋ . і҃ли́ , вла́то . глемъ , сла́ва , і҃ны́ , ѡ҃ктѐбо .

со . гла́ⷯ . а҃ . Мл҃твы свои́хъ ра́бъ при и҆́ми вце́ . і҆́зба́ви на҃съ ѡ҃вса́кїа вѣ́дѣ́и , и҆́ко рождьши хⷭ҇а сп҃а і҆́зба́вителя дша́мъ на́шимъ ; ѡ҃ктѐбо , а҃ . Ѝ же твое́ заступле́нїе стѧжа́вше пр҃чтаа́ , и҆́тво́и́ми мл҃твами ѡ҃вѣ́дъ и҆́зба́вля́емсѧ . ѡ҃ктѐ́мъ бо сна твое́го всегда́ сохраня́еми вездѣ́ . по́долꙋ тⷯ҇а вы́ бл҃гочтно велича́емъ ; со . гла́ , в҃ . Мр҃тви́ стаа́ пречтаго свѣ́та . а҃гльскими пѣ́сньми , чтꙋ́ще тⷯ҇а пое́мъ , и҆́велича́емъ ; ѡ҃ктѐбо , в҃ . Тебе́ вели чаемъ вце́ вопїю́ще . ра́дꙋйсѧ же́зле , ѡ҃тро́же безсѣ́мене бг҃а прозѧбла́ вы́ . разрⷭ҇ шивша́го дре́вомъ смерть ; со . гла́ , г҃ .
Кѡ́ждо и҆дѣ́же спе́летсѧ , вправдꙋ та́мо прибѣга́етъ . и҆́коже́ и҆́ко тако́во поибѣ́ жище , и҆́ко твое́ вце , покрыва́юще дша́ѧ на́ша ; ѡ҃ктѐбо , г҃ . Же́злъ вы́лы стѧжа́вше , ѡ҃ктъ сна твоего́ вце . тѣ́мъ низла́гаемъ кра́жїѧ шата́нїа , и҆́ко дане пресла́нно тⷯ҇а велича́емъ ; со . гла́ , д҃ .
Стѣ́на непобѣ́дима́ѧ на́мъ хр҃тїа́номъ сн҃ вце́ дѣ́во . кбѣ́ бо прибѣга́юще ,

невреди́ми пребы́ваемъ. і́ паки согрѣша́ющеи, и́мамы тѧ̀ мл҃твеницѹ̀. тѣ́мъ бл҃года ра́ще вопїе́мъ тѝ. ра́дѹйсѧ обра́дованнаѧ гѣ̀ сто́бою. кртобо. д҃. Дво́ вселе́по ро́чнаѧ мт҃и хѵ̀ бга. ѻ́рѹжїе про́нде твою̀ прчтвю̀ дш҃ѹ. є́гда распина́ема ви́дѣ во́лен сна̀ і́бга твоего̀, є́гоже прелгословена́ѧ моля́щи непрестаи́. проще́нїе согрѣше́нїемъ на́мъ дарова́ти. бо. глаго. е҃. Ѻ́двы всеи́мѣвыи всемѹ̀ ми́рѹ хе бже, і́вины свѣ́тѹ, тѣ̀ ради показа́выи, поми́лѹй насъ. кртобо. е҃. Кр҃то́мъ сна твое́го̀ бгора́дованнаѧ. и́дольскаѧ пре́лесть сѹпра́зниѧ. и҆зъ҆ вѣ́ковѣкаѧ кр҃пость попра́ѧ. сего̀ ради вселе́нїи по́долгѹ тѧ̀ прно поемъ и҆ бл҃гы́и, и҆҃вцѹ̀ и҆҃стїннѹю и҆спов҃ѣ́дающе тѧ̀ величаемъ. бо. гла. s҃. Пселовеѝ твое́мѹ мт҃и и҆҃стїннаѧ. сѐ всѝ ро́ди бл҃жа́ще тѧ̀ пое́ и҆҃величае́. кртобо. s҃. Бце дво молѝ сна̀ своего̀, во́лею приговзди́вшаго и҆ наки́ртѣ. и҆҃мира̀ ѿ́лкетѝ своводи́вшаго, хѵ̀ бга на́шего. поми́ловати дш҃а наша. бо. гла. з҃. А҆́ще и҆҃мт҃рь тѧ̀ тва́рь позна̀, но дв҃ѹ тѧ̀ зижи́тель показа̀. водѝво плоти́ю хѵ̀ бга на́шего, спаса́ющаго дш҃а наша кртобо. з҃. Бцѐ чтаѧ прно дваѧ, на кр҃тѣ зра́щи своего̀ сна̀ вие́мша. мт҃и плачю́щи возвелича́ше, стра́нное его̀ воше́ствїе. бгороди́чен. глаг҃. и҃. Ра́дѹйсѧ и҆́же ѿ҆́гла ми́рѹ ра́дость прїе́мши. ра́дѹйсѧ ро́ждшаѧ творца̀ тва́ри. ра́дѹйсѧ сподо́бльшаѧсѧ бы́ти мт҃и хѵ̀ бга. кртобогороди́чен. и҃. А҆́гньца и҆спе́тыѧ и҆҃спса ми́рѹ. наки́ртѣ зра́щи ро́ждшаѧ тѧ̀, глаше пла́чющи. мир҃ъ ѹ҆́бо ра́дѹетсѧ, прїе́мла тобою̀ и҆҃збавле́нїе ѹ҆́тро́ бже моѐ гори́тъ, зра́щи твоѐ распа́тїе. е҆́же завѣ́хъ терпѣ́ши снѐ и҆҃бже мои́.

П҃ѣ́нїѧ тро́ична, нашѣ́мъ, глаго́лъ. и҆́же пое́мъ, вели́кїи по́стъ, и҆҃спро́чаѧ пѣ́сти. є́гда не пое́мъ, тро҃. но а҃ллилѹ́їа вопїю́щїи. глаг҃ъ, ѻ҆́таи. стихъ, а҃. ѿ́ющи ѹ҆́тренюетъ дхъ̀ мои́ к҃тебѣ́ бже. стихъ, в҃. пра́вдѣ наѹ́чителѧ живу́щеи на землѝ. стихъ. г҃. приложѝ и҆҃мъ зла҃ гн҃и, приложѝ зла҃ сла́вны землѝ.

стѝ, ѯ. т. Ꙗко бы́хомъ возлюбленному твоемꙋ. ѝпокоемъжде стѝѣ по́ютъ. а҃ллі лꙋі҃а, ѳ҃. ѝпоѧ́ поемъ тро́ичны. тогоже.

тро́ичны. гла҃. а҃. Л҃отѣ́ѧкими о҆́бразо ваніи, бе҃плотныхъ сі́лъ. кмы́сленомꙋ ѝневещественомꙋ возводи́ми ѹ҆́мꙋ. ѝтри сты́ю пѣ́снь, триосто́ѧвнаго бо҃жества прі́емше зарю. херꙋвимꙗки копі́емъ, сты́, сты́, сты́ ѥ҆сі҃ бе҃же. бе҃пло́тныхъ ра҃ди поми́лꙋй на́съ. глава. С҃ъ ове́мн нѣ́нымі сі́лами, херꙋвимꙗки і҃же вы́шнихъ копі́емъ, три сты́ю возы́ѧлающе хвалꙋ, сты́, сты́, сты́ ѥ҆сі҃ бе҃же. мл҃твами всѣ́хъ сты́хъ твои́хъ, поми́лꙋй на́съ. і҃ны. К҃ъ ѡ҆ста́вше ѡ҆́нѣ́ѧ припа́ даемъ ти блаже. нагльскꙋю пѣ́снь копі́емъ ти сі́льне. сты́, сты́, сты́ ѥ҆сі҃ бе҃же. бц҃а ра҃ди поми́лꙋй на́съ. сты́. Ꙗ҆же сты́ѧ всеі҃ѧвыи гі҃, дш҃ꙋ мою ѡ҆́чисти ѡ҆́вѣ́ѧкаго гре́ха, Зластꙋпле́нїемъ бе҃плѡ́тны твои́хъ, поми́лꙋй на́съ. в҃оѵторни́къже. прⷮчⷭа ра҃ди поми́лꙋй на́съ. в҃ре́дꙋ, і҃вп҃а. сі́лою кр҃та́ твое́го сохрани́ на́съ гі҃, в҃че. мл҃твами а҃пл҃ъ твои́хъ поми́лꙋй на́съ.

тро́ичны. гла҃. в҃. Н҃ево́зда́нное ѥ҆сте ство́ сты́ѧ водѧ́телю. ѹ҆́сты на́ша ѡ҆́ткры́зи, ꙗ҆́ко да во́звѣ́стимъ хвалꙋ твою копію́ще. сты́, сты́, сты́ ѥ҆сі҃ бе҃же. гла҃. В҃ы́шнимъ сі́лам подо́бꙗщеѧ Зе́мніи. повѣ́дꙋю пѣ́снь прино́симъ ти бл҃же. сты́, сты́, сты́ ѥ҆сі҃ бе҃же. всѣ́хъ сты́хъ ра҃ди поми́лꙋй на́съ. і҃ны. О҆́дра ѝсна воздвигл҃ъ ма҃ ѥ҆сі҃ги. ѹ҆́мъ мои́ просвѣ́ти ѝ҆́ерце, і҃ѹ҆́стнѣ́ мои́ ѡ҆́ткры́зи, пѣ́ти тѣ҃ сты́а҃ трце. сты́, сты́, сты́ ѥ҆сі҃ бе҃же. бц҃а ра҃ди поми́лꙋй на́съ. сты́. С҃вѣ́тъ твои́ прносꙋ́щныи посли́ гі҃, ѝпросвѣ́ти о҆́чи та́йнѣи срца мсго. Зластꙋ плені́емъ бе҃зплѡ́тныхъ твои́хъ спаси́ на́съ. гла҃. г҃. Ѡ҆́ца безнача́льна, сы́на собезнача́льна, и҃ду́ха сопрносꙋ́щна, бо҃жество е҆́дино. херꙋвимꙗки славосло́вити дерза́ющеѧ гл҃емъ. сты́, сты́, сты́ ѥ҆сі҃ бе҃же.

слава. Т҃рце е҆́дinосꙋ́щнаѧ, ѝнера здѣ́льнаѧ е҆́диницо триосто́ѧвнаѧ, ѝсопри носꙋ́щнаѧ. тебѣ́ ꙗ҆́ко бг҃ а҃гльскꙋю пѣ́снь копі́емъ. сты́, сты́, сты́ ѥ҆сі҃ бе҃же. мл҃твами всѣ́хъ сты́хъ, поми́лꙋй на́съ.

ины. Напрасно вудїи прїидетъ, йкогождо
дѣмнїи обнажатсѧ. но сострахомъ взовемъ
вполуночи. ств, ств, ствъ ѣви вже. вца ради
помилуй насъ; свт. Просвѣтивъ твой
хе вже, йпросвѣти срце мое. Заступлє
нїемъ бплотныхъ твохъ спаси насъ;
глсъ, д. Безначальнаго ти оца, йтебѣ
хе вже, йпртыи твой дхъ. херувимски
славословити дерзающе глемъ. ств, ств,
ствъ ѣви вже; слава. Гй кочини нинѣ аггль
сти наневесѣхъ, йстомнїм сострахомъ
человкамъ наземли. повѣдную пѣснь прино
симъ ти вже. ств, ств, ствъ ѣви вже;
инѣ. Мыленыхъ твохъ слгъ, при
ношимъ ти мертвенїи пѣснь. дерзающе
глемъ, ств, ств, ствъ ѣви вже, вца ради
помилуй насъ; свѣтиленъ.
Й же свѣтъ восїявыи миру своему, во
тмѣ душу мою одержиму, швежаго срѣ
ха очисти. Заступлєнїемъ бплотныхъ
твои спаси мѧ; гла, е. Пѣнїю врема,
имолитвѣ часъ. прилѣжно возопіемъ
единому бгу. ств, ств, ствъ ѣви вже;

слава. Образовати смѣющє, мыленам
твоѧ вчинъства, трце безначальнам.
оустьі недостойными вопи ти. ств, ств,
ствъ ѣви вже. молитвами всѣхъ стыхъ
твохъ, помилуй насъ; инѣ. Йже вло
жена двцы смѣсивъ, инѣдрѣ чсвскихъ
нечлвчьѧ. соангелы инаслъ прїими хе вже во
пїющихъ ти. ств, ств, ствъ ѣви вже.
вца ради помилуй насъ; свт.
Свѣтодавче ги посли свѣтъ твой, йпро
свѣти срце мое. молитвами бплотныхъ
твохъ спаси мѧ; глсъ, ѕ.
Бплотными оустьі, немолчными сла
вословєніи шестокрилніи поютъ ти, трту
пѣснь вже нашь. имьі іже наземли, не
достойными оустнами, хвалу ти возы
лаемъ. ств, ств, ствъ ѣви вже;
слава. Престолѧще сострахомъ херу
вими, йсужлающесѧ стрепетомъ сера
фими. три ству пѣснь принесмъ,
немолчнымъ гласомъ. снимиже имьі грѣ
шнїи вопіемъ. ств, ств, ствъ ѣви вже.
мтвами всѣхъ стыхъ, помилуй насъ;

ѝнѣ. Трцѹ є҆дини҆цѹ вѫтво́мъ неслїи́
нны́мъ є҆ди́нствомъ сла́вимъ. ѝгг҃льскѹю
пѣ́снь вопи́емъ ти҃. сты́й, сты́й, сты́й є҆и҃
вже. бц҃а ради поми́лѹй на́съ. свѣ҃.
Застѹпле́ніемъ гдⷭ҇и҃ бе҃плѡ́тныхъ, низпо
сли҃ дша́мъ нашимъ, свѣ́тъ твои҃ приснопе́
ѹщныи. гла́съ. з҃. Непристѹпнѣи
вѫтво́мъ їже во҃ди́нствѣ трцѣ. вер
хи́мскѹю тристо́ю вопїю́ще хва́лѹ. ѝно́
страхомъ вопїе́мъ. сты́й, сты́й, сты́й є҆и҃ вже.
сла́ва. Ꙗко во́нъ лѣ́ностныи҃ ѡ҃ложьши
дше мое҆. ѝсправле́нїе кѹстани́ю покажи
ѹдїи҃. ѝноѹстрахомъ воззо́ви, сты́й, сты́й.
сты́й є҆и҃ вже. мл҃твами вс҃ѣ́хъ сты́хъ твои҃
поми́лѹй на́съ. ѝнѣ҃. Ѝже вы́шнею сло́ю,
херѹви́мски воспѣва́емыи҃. ѝвжⷣ҇ственою сла́
вою ѡ҃гг҃лъ поклоне́нїе прїе́млѧ. прїими҃
ѝна́съ грѣ́шныхъ сосмиле́нїемъ вопїю́щихъ ти҃.
сты́й, сты́й, сты́й є҆и҃ вже. бц҃а ради поми́лѹй
на́съ. свѣ҃. Предста́тельствомъ гⷭ҇и҃
бе҃плѡ́тныхъ свѣ́тъ твои҃ низпосли҃ дша҃м
нашимъ, ѷвелїю ми́лость. гла҃, и҃. Ни́бо
сра҃ ѝмѹ́ще, ѡ҃гг҃льскомѹ ѹподо́бнѣ҃мчнѹ.

ѝноѹстрахомъ сѹдїи҃ припаде́мъ. посѣ́днѹю
вослы́лающе хва́лѹ. сты́й, сты́й, сты́й є҆и҃
вже. сла́ва. Зрѣ́ти тебѣ҃ неи҃змѣ́нныхъ
херѹви́ми. ѷлета́ющее зовѹ́тъ вослица́
нїемъ, вжⷣ҇ственѹю пѣ́снь трⷱ҇ѹю гла́сомъ.
ени́миже ѷмы҃ вопїе́мъ ти҃ грѣ́шнїи. сты́й,
сты́й, сты́й є҆и҃ вже. всѣ́хъ сты́хъ ра́ди
поми́лѹй на́съ. ѝнѣ҃. Смира́ми мно́
жествомъ прегрѣше́нїи҃ на́шихъ. ѝнеи҃змѣ́
нное҆ возрѣ́ти навы́соту҃ нѣ́ѹю. дша҃ѹмѣ́
ломъ прекло́ньше. ѝсѡ́ггласы вопїе́мъ ти҃.
сты́й, сты́й, сты́й є҆и҃ вже. бц҃а ра́ди по
ми́лѹй на́съ. ѳѣ҃. Свѣ́тъ сѝи҃
хе, просвѣ́ти҃ мѧ҃ тобо́ю. Застѹ
пле́нїемъ безпѡ́тныхъ
спи҃ мѧ҃.

Подобаетъ вѣдати. како должно есть
іерею ѿпꙋсты творити накіиждо днь чрез
всю нлю. інапразники всего лѣта. внлю
навечерни, івпне, наоутрени, іналитꙋргіи.
глетъ, ѿпꙋстъ. Хс истинныи бгъ нашъ.
млтвами пречтыѧ его мтре. заступле
ніемъ чтныхъ нбныхъ силъ безплотныхъ,
истаго егоже есть днь, імкъ. івсѣхъ
стыхъ. помилꙋетъ испасетъ насъ, ꙗко
блгъ ічлколюбецъ; впне, вечеръ. івовто,
наоутрени, іналитꙋргіи. ѿпꙋстъ.
Хс истинныи бгъ нашъ. млтвами пре
чтыѧ его мтре. чтнаго иславнаго прорка
іпртча крестителѧ іоанна. істаго егоже
есть днь, імкъ. ивсѣхъ стыхъ. поми
лꙋетъ испасетъ насъ, ꙗко благъ ичеловѣко
любецъ; вовторни, навечерни. івере,
наоутрени. іналитꙋргіи, ѿпꙋстъ.
Хс истинныи бгъ нашъ. молитвами пре
чистыѧ его мтре. силою чтнаго иживо
творѧщаго крта, истаго егоже есть днь,
имкъ. ивсѣхъ стыхъ. помилꙋетъ іспасе
насъ, ꙗко благъ ичеловѣколюбецъ;

вре, навечерии . ѵвче, наоутрени, ѵна литургіи, ѿпоусть . Хе истинныи бгъ нашъ . молитвами пречтыѧ его мтре . стыхъ славныхъ ивехвальныхъ аплъ . ѵнегаго егоже есть день, имъ . ивехъ стыхъ . помилуетъ ѵнасъ, яко блгъ ѵчеловѣколюбецъ; вче, навечерии . ѵвпто, наоутрени, ѵналитургіи . впѧ, навечерии . ѵвѣ, наоутрени, ѵналитургіи, ѿпоусть . Хе истинныи бгъ нашъ . молитвами пречтыѧ его мтре . дше храмъ вцы, чтнаго ѵнелавнаго еѵ, имъ . силою чтнаго ѵживотворѧщаго крта . заступлѧ емъ чтныхъ ѵбныхъ силъ безплотныхъ . чтнаго ѵнлавнаго прр҃ка ѵпрчча крститела ѵоанна . стыхъ славныхъ ивехвальныхъ аплъ . ѵнтыхъ добропобѣдныхъ мчкъ . прпбныхъ ѵвгоносныхъ ѿцъ нашихъ . ѵтыхъ праведныхъ бго ѿцъ ѵоакима ѵанны . ѵтаго, егоже есть храмъ егоже есть день . ивехъ стыхъ . помилуетъ ѵнасъ, яко блгъ ѵчеловѣколюбецъ ;

вуботу, напавечерницы, глетъ .

Хе истинныи бгъ нашъ . зилю, наоутрени, вѧ мъ, чсе . ѵналитургіи .

Воскресъ ѵзмртвыхъ, хе истинныи бгъ нашъ, молитвами пречтыѧ его мтре . силою чтнаго ѵживотворѧщаго крта . стыхъ славныхъ ивехвальныхъ аплъ, ѵтаго егоже есть день, имъ . ивехъ стыхъ . помилуе ѵнасъ, яко блгъ ѵчеловѣколюбецъ ; вѧ, ѣ, въ, день . ѿпоусть, ѵндикту, ѵи рѣчь новому лѣту . ѵ же времѧнною ѵне ѵзреченною мудростію, оустроивыи начатокъ ѵндикту, ѵи рѣчь новому лѣту . хе истинныи бгъ нашъ . молитвами пречтыѧ его мтре . чтнаго ѵнелавнаго еѵ собора вми ангелъ . ѵпамать прпбнаго ѻца нашего симеона столпника ѵархимандрита . ѵма тере его мароы . ѵтаго мчка . ѵндѧна стыхъ мчцъ, м, женъ . ѵтаго ѵммо на дїакона сучтлѧ ихъ . ѵтыхъ мчкъ . калиста, ѵеввода, ѵермогена, единородныхъ братїи поплоти . ѵпамать ѵвѵѧ наввина . ивехъ стыхъ . помилуетъ ѵнасъ, яко блгъ ѵчеловѣколюбецъ ;

рождество престы́я бцы , ѿпу́ сть .

Хе и́стинныи бг̃ъ нашъ , мл̃твами пр̃чты́ѧ
е́гѡ мт̃ре , чтна́го и̂лавнаго е̂ѧ ржтва .
и̂вседхъ сты́хъ . поми́луетъ и̂спасе́тъ насъ ,
а̃ко бл̃гъ и̂чловѣколю́бецъ ; наѡ́бновле́нїе хра́му ,
ѿпу́ сть . И́же о́на́съ всѣ́смотре́нїе свое̂ и̂по́
лнивъ . бл̃говоли́же и̂сто́и́ цркви воздви́гнѣи
бы́ти . и̂ѡ́щре́нїемъ ѡ̂бнови́тиѧ бо́имъ
ста́го твое́гѡ воскресе́нїѧ . хе и́стинныи
бг̃ъ на́шъ , мл̃тва́ми пр̃чты́ѧ е̂́гѡ мт̃ре .
и̂сты́хъ сла́вны́хъ и̂вседхва́льны́хъ а̂пл̃ъ .
и̂вседхъ сты́хъ . поми́луетъ и̂спасе́тъ насъ ,
а̃ко бла́гъ и̂чловѣколю́бецъ ; наѡ́здви
же́нїе чтна́го кр̃та , ѿпу́ сть .

Хе и́стинныи бг̃ъ на́шъ . мл̃твами пречи́
стыѧ е̂́гѡ мт̃ре , и́лою чтна́го и̂животвора́
щаго кр̃та . и̂вседхъ сты́хъ . поми́луетъ
и̂спасе́тъ на́съ , а̃ко бла́гъ и̂чловѣколю́бецъ ;
наведе́нїе престы́ѧ бцы , ѿпу́ сть .

Хе и́стинныи бг̃ъ на́шъ . мл̃твами пре
чты́ѧ е̂́гѡ мт̃ре , чтна́го и̂лавна́го е̂ѧ вве
де́нїѧ . и̂вседхъ сты́хъ . поми́луетъ и̂спа
се́тъ на́съ , а̃ко бл̃гъ и̂чловѣколю́бецъ ;

наржтво хр̃о , ѿпу́ сть . Рожше́ѧ вви
флео́ме и̂ѡде́нетѣмъ , и̂вѣма́ле возлегі́и .
хе и́стинныи бг̃ъ на́шъ , мл̃твами пр̃чты́ѧ
е̂́гѡ мт̃ре , и̂вседхъ сты́хъ . поми́луетъ
и̂спасе́тъ насъ , а̃ко бл̃гъ и̂чловѣколю́бецъ ;
наѡбрѣ́занїе гне , ѿпу́ сть . Прїе́мыи
позако́ну ѡ̂смодне́вное ѡ̂брѣ́занїе , хе
и́стинныи бг̃ъ на́шъ , мл̃тва́ми пр̃чты́ѧ
е̂́гѡ мт̃ре . и̂́же во́ты́хъ ѻ̂́ца на́шего ва
сі́лїѧ вели́каго , а̂рхіе́пра кеса́рїи каппадо
кі́йскїѧ . и̂вседхъ сты́хъ . поми́луетъ и̂спа
се́тъ насъ , а̃ко бла́гъ и̂чловѣколю́бецъ ;
наѡ́гоѧвле́нїе , ѿпу́ сть . Крти́вы́нем
ѿіѡа́нна воі̂ѡрда́нѣ , хе и́стинныи бг̃ъ
на́шъ . мл̃твами пр̃чты́ѧ е̂́гѡ мт̃ре , и̂вседхъ
сты́хъ . поми́луетъ и̂спасе́тъ насъ , а̃ко
бла́гъ и̂чловѣколю́бецъ ; наретє́нїе гне ,
ѿпу́ сть . Возлегі́и на́рѹкѹ пра́веднаго
симео́на , хе и́стинныи бг̃ъ на́шъ . моли́
твами пр̃чты́ѧ е̂́гѡ мт̃ре , и̂вседхъ сты́хъ .
поми́луетъ и̂спасе́тъ насъ , а̃ко бл̃гъ и̂члко
лю́бе ; наблговѣще́нїе пр̃тє́и бцы , ѿпу́ .
Хе и́стинныи бг̃ъ нашъ . мл̃твами

прчтыѧ є҃гѡ мт҃ре . ч҃тнаго и҃лавнаго є҃л
бговѣщенїѧ . и҃вѣхъ є҃тыхъ . помилуетъ
и҃спасе́тъ насъ , а҃ко бгъ и҃чловѣколюбецъ ;
дв҃гїи , є҃таго прав҃наго лазаря , ѡ҃пв҃ .
Пришедыи в҃в҃ ви҃ѳанїю , воздвигнути дрв҃га
своего прав҃наго лазаря . хе и҃стинныи
бгъ нашъ . мл҃твами прч҃тыѧ є҃гѡ мт҃ре .
и҃вѣхъ є҃тыхъ . помилуетъ и҃спасе́тъ насъ ,
а҃ко бгъ и҃чловѣколюбецъ ; в҃ѣлн , цв҃ѣтнꙋю ,
ѡ҃пв҃етъ . Иже напр҃тол҃ъ хр҃вимъ҃етъ
ла҃здми . и҃наж҃реба́ти бо҃ли и҃зболи́вшыи
вос҃крести , хе и҃стинныи бгъ нашъ . мл҃твами
прч҃тыѧ є҃гѡ мт҃ре . и҃вѣхъ є҃тыхъ . поми
луетъ и҃спасе́тъ насъ , а҃ко бгъ и҃чловѣколю́бе ;
дв҃гїи ѡ҃пв҃етъ . Пришедыи вогдрадъ
і҃ерли́мъ , и҃хвалꙋ прі́емъ ѡ҃дѣтей є҃врей
скихъ , хе и҃стинныи бгъ нашъ . мл҃твами
прч҃тыѧ є҃гѡ мт҃ре . и҃вѣхъ є҃тыхъ . поми
луетъ и҃спасе́тъ насъ , а҃ко бгъ и҃чловѣколю
любецъ ; в҃пне , велїкїи . и҃вовїю
стр҃тнꙋю на҃ , дсв҃ѳоты великїѧ .
ѡ҃пв҃етъ . Пришедыи настр҃ть вольнꙋю ,
хе и҃стинныи бгъ нашъ . мл҃твами прч҃тыѧ
є҃гѡ мт҃ре . и҃вѣхъ є҃тыхъ . помилуетъ
и҃спасе́тъ насъ , а҃ко бгъ и҃чловѣколюбецъ ;
в҃ѣсвѳо́тꙋ велїкꙋю ѡ҃пв҃етъ . Иже насъ
ради во́лею положи́вшыѧ во́гровѣ , хе
и҃стиннымъ бг҃ъ нашъ . мл҃твами прч҃тыѧ
є҃гѡ мт҃ре . и҃вѣхъ є҃тыхъ . помилуетъ и҃спа
сетъ насъ . а҃ко бгъ и҃чловѣколюбецъ ;
дв҃гїи , ѡ҃пв҃ . Иже насъ ради и҃нашего
ради спсе́нїѧ смири́ сеѧ , и҃вна́шꙋ нищетꙋ
о҃блечесѧ , и҃воле́ю стр҃ти претерпѣ , и҃смр҃ть
вкꙋсѣ́ вогро́вѣ положи́вшыѧ , хе и҃сти
нныи бгъ нашъ . мл҃твами прч҃тыѧ є҃гѡ
мт҃ре . и҃вѣхъ є҃тыхъ . помилуетъ и҃спасе́тъ
насъ . а҃ко бгъ и҃чловѣколюбе ; в҃ѣлю , па́схи .
и҃вовїю є҃тꙋю недмицꙋ , ѡ҃пв҃ . Хе воскресе
и҃змр҃твыи , смр҃тїю смерть поправъ , и҃вꙋщи
вогробѣ живо́ дарова́ , і҃стинныи бгъ нашъ .
мл҃твами прч҃тыѧ є҃гѡ мт҃ре . си́лою ч҃тнаго
и҃жи҃вотвор҃ѧщаго кр҃та . и҃спы҃ сла́вныѧ и҃вѣ
хва́льныѧ а҃пл҃ъ . и҃вѣхъ є҃тыхъ . помилуетъ и҃спа
сетъ на , а҃ко бгъ и҃чловѣколюбе , дв҃гїи , ѡ҃пв҃ .
Воскресъ и҃змр҃твыи хе и҃стиннымъ бг҃ъ нашъ .
мл҃твами прч҃тыѧ є҃гѡ мт҃ре . си́лою ч҃тнаго

йжиотворя́щаго кр҃та . йсты́хъ сла́вныхъ
ївсехва́льныхъ а҃пл҃ъ , йвсѣ́хъ с҃ты́хъ . поми́
луетъ йспасе́тъ насъ , я҃ко бл҃гъ йчелов҃ко
лю́бецъ ; вни . фмнѵ . Вшедыи коу
чнкѡ҃м , две́ремъ затворе́нымъ , йфомѵ
оувѣ́ривыи , хс҃ йстинныи бг҃ъ нашъ , моли́
твами пр҃чтыя҃ е҃гѡ мт҃ре . йсты́хъ сла́вны
йвсехва́льныхъ а҃пл҃ъ . йвсѣ́хъ с҃ты . поми
луетъ йспасе́тъ насъ . я҃ко бл҃гъ йчлколю́бе
нависенїе хв҃о . ѡ҃пѵ . Йже воскла́вѣ
возне́выня҃ нанвса҃ , хс҃ йстинныи бг҃ъ нашъ .
мтвами пр҃чтыя҃ е҃гѡ мт҃ре . йсты́хъ
сла́вныхъ ївсехва́льныхъ а҃пл҃ъ . йвсѣ́хъ
с҃ты́хъ . поми́луетъ йспасе́тъ насъ , я҃ко
бл҃гъ йчлколю́бецъ ; вхвбо́тѵ , ївлю , ни ,
ѡ҃пие , с҃таго дха . ѡ҃пѵ . Йже ввидѣ́нїи
о҃гненыхъ я҃зы́къ , низпосла́въ престы́и
дхъ вчдь пятьдеся́тныи , наста́я҃ свож
оучнкы я҃пл҃ы , хс҃ йстинныи бг҃ъ нашъ .
мтвами пр҃чтыя҃ е҃гѡ мт҃ре . йсты́хъ сла́
вныхъ ївсехва́льны а҃пл҃ъ . йвсѣ́хъ с҃ты́хъ .
поми́луетъ йспасе́тъ насъ , я҃ко бл҃гъ йчлко
лю́бе ; ви́лю . ни , навенерни дрвгїи , ѡ҃пѵ .

Йже ѡ҃бчески́хъ йжтвены́ нѣ́дръ йзлїа҃
вѣ́, йсѣ́нбъ на́земли вошедъ . йнаше
вѣ́ чл҃чество́е воспрїе́мъ е҃стество́, йбожи́въ
то́ . сни́мъже нанвса҃ а҃ѣ́ї возше́дъ , ѡ҃
десну́ю сѣ́дѣ бг҃а йц҃а . вжественыняже
йстыи йжиотворя́щїи , йвсесильныи ,
всѹ́щныи йсопр҃то́льныи . ї҃дино сла́вныи ,
ї҃дино поклоня́емыи дхъ . насво́ ещенны́я҃
йстыя҃ ниповла́въ оучнки . йсни́ъ просвѣ
ти́въ оубо тѣ́хъ , просвѣти́въже и҃хъ ради
вѣ́сь ми́ръ . хс҃ йстинныи бг҃ъ нашъ , мо
литвами пр҃чтыя҃ е҃гѡ мт҃ре . йвсеславны́х
ївсехва́льныхъ , дхоно́сны́хъ с҃ты́хъ е҃гѡ
оучнкъ а҃пл҃ъ , йвсѣ́хъ с҃ты́хъ . поми́луетъ
йспасе́тъ насъ , я҃ко бл҃гъ йчлколю́бецъ ;
напреѡ́бражѣ́нїе хв҃о . ѡ҃пѵетъ .

Преѡбразѝвыняа҃ въсла́ву велелѣ́пнѵю , на
горѣ́ фавори́тѣи преоучнкы свои́ми . хс҃ъ
йстинныи бг҃ъ нашъ . молитвами пр҃чтыя҃
е҃гѡ мт҃ре . йсты́хъ сла́вныхъ йвсехва́ль
ныхъ а҃пл҃ъ . йвсѣ́хъ с҃ты́хъ . поми́луетъ
йспасе́тъ насъ , я҃ко бл҃гъ йчелов҃колю́бецъ ;
наѹ҃спе́нїе престы́я҃ бц҃ы , ѡ҃пѵетъ .

Хе истинныи бъ нашъ . молитвами пречтыя
го мтре , чтнаго и славнаго ея успенїа,
тыхъ славныхъ извехвальныхъ апл .
извсѣхъ тыхъ . помилуетъ испасетъ насъ,
ако благъ и человколюбецъ ; яко сице гли , и повелѣ
ѣмъ празники , шпуетъ бцъ . керъкотворенымъ образомъ , шпуетъ .

Иже неизреченымъ промысломъ , прежде
своея вольныя страсти , благоизволивыи
вообразити притыи нерукотвореныи образъ.
пречтаго его вочловѣчьнаго лица своего напла
щаницѣ , иже есть тыи оубрусъ . хе
истинныи бъ нашъ , молитвами пречтыя
его мтре . истыхъ славныхъ извехвальны
апл . ивсѣхъ тыхъ . помилуетъ испасетъ
насъ, ако благъ и человколюбецъ ; яко сице есть
великаго таго память . гли , шпуетъ .

Хе истинныи бъ нашъ . молитвами пре
чистыя его мтре . истаго , имъ , емуже
память творимъ . ивсѣхъ тыхъ .
помилуетъ испасетъ насъ,
ако благъ и человко
любецъ

подобаетъ вѣдати , яко сице бываетъ ,
молитва , нравоучїи ради .

Иже всѧ совершаи словомъ своимъ ги .
и повелѣвыи земли вѣчныя плоды про
зябати . насыщаеши нам . иже
стѣменьми отроки иданиила прка вави
лонѣ . многопитательны свѣтлѣишии
показа . вамъ яко преблагии , нестѣмена
ѣмъ различными плоды благословивъ . имже
инихъ вышающихъ обѣщати , яко вчесть
ипамать стаго , имъ . ѣмъ преложиша
ся . ипоминаніе иже воблагочестїи иверѣ
сконча вшихся . подаждь оуготобавшимъ
ѣмъ . ипамать совершающимъ , всѧ имже
коспесенїю прошенїя , ивѣчныхъ твоихъ
благъ воспрїатїя . молитвами пречтыя
вличицы нашея бца , иприсно двы мріи .
истаго , имъ . емуже ипамать творимъ.
ивсѣхъ тыхъ твоихъ ; здѣже ерей
рукою благословлѧ глетъ . Ако ты
си благословѧ , ста вѣческая хе бже
нашъ . итебѣ славу возсылаемъ, совезна
чальнымъ ти шцемъ ипречтымъ иблгимъ

йживо творя́щимъ тѝ дх҃омъ , нн҃ѣ йпри
сно йвов҃ѣки вѣкѡ́мъ . Мыѵе , а҆мѝнь.
Слава , І҆нн҃ѣ . Гн҃и помѝлуй . К҃ . Гн҃и бл҃го
слови . Й҆тако і҆ер҃е́й . ѿпов҃ѣтъ .
Соверше́нныи литѵ́ргіи . Йпри
но́ситъ парае́клиѳархъ ко́лико
кнаѵтомѣтелю . йвземшѵ
ем҃ѵ . й҆тако прино́ситъ
кц҃ркви нача́льникѵ ,
Йкъпрочимъ
бра́тіямъ
вѣ́мъ

:

Сія чина глаголемаѧ оу҃ставъ
печатаѧ вдѣсь тропцѵ
ибо мнтра Симоновскаго
ѡ҃бщежитнаѧ



Благоволе́нїемъ бг҃а ѻ҃ц҃а вседержи́те
ля . Неповр҃ѣше́нїемъ , сопр҃тола
го і҆ѣ́диноро́днаго сна е҆гѡ , бг҃а и҆гу
і҆и҃а хр҃а . Неодр҃ѣ́нно́ю пр҃тагѡ йжи
воторя́щаго дха . того ѣ́диного
бж҃тва , і҆ѣ́диного сѵ́щества , нераздѣли
мыя тр҃ца поблгода́ти . и҆́же о҆́нем҃ созда́на
бы́ша вре́мєнемъ , и҆́же на́нбеси йназе́мли .
сего́ ра́ди бо́ю҃ю а҆́вѵа свѣ́та вре́мирнаго про
свѣще́нїя въ҃рцы , і҆же вза́конѣ бж҃тво
нѣ́мъ воспитѣ́нномѵ . спи́тельнаго коре
не , бразздодержа́телю словѣ́нскаго ꙗ҆зы́ка ,
і҆ѡблгочести́ви йстинномѵ побо́рникѵ . і҆его́
бж҃тве́ною дѣвни́цею влюдо́момѵ . блгоче
сти́вомѵ гдрю на́шемѵ , бг҃о́мѵдромѵ , йбг҃о́м
йзбра́нномѵ , ц҃рю йвели́комѵ кн҃зю ,
михаи́лѵ ѳеѡ́доровичю , вс҃ѣ рѵ́сіи самоде
ржцѵ . йстинномѵ рачи́телю блгочести́ѧ ,
блгошествє́наго сто́таго пѵ́ти . бг҃оѹста́вленаго
зако́на премѵ́дрыи и҆хода́таи , йблгораз҃ѵ
мныи поспѣ́шни . йстинныи ꙗ҆зыка́тель

об

отечествомъ преданію . благоразумнѣ во
благочестивой непорочной хрїанскѣй
вѣрѣ , вожемъ оуправленїи поблговѣ
стїю хвѣ , иподражателемъ оученїю , ипо
стыхъ wцъ преданію , цвѣтѣ совершены
благочестїемъ . ревнова добродѣтелемъ
древнихъ стыхъ , иже вблгочестїи про
ѣмшихъ црствїе , стаго иравноапла
великаго црѧ константина , имтре
его блженыѧ црцы елены . паче ипо
вѣдѣ тѣхъ лѣты , равноже добродѣ
телными идхновными дѣлы , стаго ибе
ликаго кнзѧ владимира , нареченнаго
вестомъ крщенїи василїѧ . тѣхъ оубо
благїѧ нравы въверцы стажа , ивражїѧ
дховныѧ добродѣтели wнѣхъ всѣѣ еде
ржа . иако нѣкыми степенми день wдни
наваѣтъ добродѣтелей восхода . желаѧ
wвѣхъ водѣтелѧ ипромыслителника , елавы
wнѣхъ навладитвѧ . сего ради иподвигъ
немалъ показова . мнwгїѧ оубо бжтве
ныѧ црквы повелѣ поставлѧ . ивра
кими пречюдными лѣпотами оукрашѧ .

ипреданїѧ стыхъ wцъ безомнѣнїѧ
крѣпко держа . Началоже всей премѣ
дрости , имѣти вѣрцы , еже ѣсть
страхъ гнь . аквернеже тще глаголе
wмѣтаѧ , ипрепѣвая оувердно напочи
таніе бжтвенныхъ писанїй . яко сего
ради бгъ помаза его елеомъ радости ,
паче причастникъ его . Занеже оубо
вѣдыи wнъ гдь , безвѣдыи злы ра
ставѣваютъ члкомъ оумы , ипаношютъ
нетины . нwнихъже чаго славя
ютѧ дшевныѧ вѣдѣ . бжтвеноеже
ибго дховное писанїе , полезно ѣсть
кооученїю , ипокоиправленїю , наказа
нїю еже вправдѣ . оиправленїи кни
жномъ , ивнихъ оловесей нетинникъ .
изложенїемъ печатными письмены . ко
спасенїю дшамъ , хрїанскаго нарwда многочисленаго , словеньскаго
языка , своеѧ великїѧ державы ,
ибжественыѧ црквы , яко нѣкую
црковь оутварь , пречюдными лѣпо
тами , бжтвеными законы оукрашѧ

йоу҃крⷭ҇плмѫ . йе́ими бг҃одх҃новéнными
вщéнными писáнїи . пачеже и҃мнаго
чюдéсными сты́ими и҃кѡнами , самогѡ
водⷣи́телѧ на́шего бг҃а . и҃тогѡ пре́не
порóчныѧ мⷱ҇ре , влцы на́шеѧ бцы
и҃пр҃но дв҃ы мр҃іѧ , и҃стинныѧ и҃непо
сты́дныѧ ходáтаицы къ сн҃ꙋ тогѡ и҃гг҃ꙋ .
и҃вⷭ҇ѣхъ сты́хъ їже ѡ҃бⷭ҇ѣка оу҃гождь
шихъ , преслáвно я҆́ко нéбо звⷭ҇здá
ми оу҃крашáѧ , и҃вре́йскїѧ бж҃ⷭ҇твены́ѧ
вещи , чи́нывже и҃оу҃стáвы , я҆́же впо
хвалꙋ и҃чⷭ҇ть бж҃їю бывáемыѧ . и҃вогѡ
цр҃ьское бесчи́сленое сокрóвище , бо
оу҃стрóенїе вели́ком сваты́ни и҃зобúи
льно простирáѧ , вообщꙋю дх҃óвнꙋю
пользꙋ бл҃гочⷭ҇тúвомꙋ цр҃ьствїю є҃гѡ .
и҃вⷭ҇емꙋ хр҃исто и҃менúтомꙋ закóномꙋ
и҃сполнéнїю . и҃сегѡ ради повелѣни
емъ , бг҃ом и҃збр҃áннаго , и҃сты́мъ
є҃лéомъ помáзаннаго , сты́ѧ свⷭ҇тлостїѧ
тельны́ѧ и҃стúнныѧ правослáвныѧ хр҃истїѧ
нькіѧвⷭ҇ры . Бл҃говⷭ҇рнаго и҃бл҃городна
го , и҃хр҃истолю́бивaго , и҃бл҃гочⷭ҇тїемъ

Всеѧ вселéнныѧ вы́концⷭ҇ѣхъ вои́вшаго .
великáго гдр҃ѧ цр҃ѧ и҃великáго кн҃зѧ михá
ила фе҃ѳ́доровича всеѧ рⷭ҇іи самодéржца .
и҃напрестóлⷣ великúхъ гдр҃ей , дⷣ́да сво
є҃гѡ . цр҃ѧ и҃великáго кн҃зѧ и҃ѡáнна васúль
евича всеѧ рⷭ҇іи . и҃здáди своє҃гѡ , гдр҃ѧ
цр҃ѧ и҃великáго кн҃зѧ фе҃ѳ́дора и҃ѡáновича
всеѧ рⷭ҇іи вы́нⷣетры великúхъ гдр҃ь
ствъ , навостóцⷣ и҃стⷭ҇ѣрⷣ содержáщаго .
и҃ны́хъ стрáнъ гдр҃ѧ і҃ ѡ҃бладáтелѧ , побе
дⷣоно́сца . посвⷭ҇тꙋ и҃поблгословéнїю ,
поплотскóмꙋ рождéнїю ѡ҃ц҃а є҃гѡ . а҆въ
дх҃óвномъ чинѣ ѡ҃ц҃а и҃гꙋмóна , великáго
гдна и҃гдр҃ѧ ст҃ѣ́йшаго кнр҃ъ ф҃иларе́та
патрїáрха . московъскаго и҃всеѧ рⷭ҇іи .
Начáлницыже и҃твори́ша , всѣ бж҃ⷭ҇
твены́ѧ кни́ги , краснорѣчⷭ҇тїе
слóва . бл҃голⷣѣпїѧ церк҃ѡ́внаго . свя
ты́и є҃вⷭ҇ѳ́и́мїи велúкїи , и҃ва҃ва ѡ҃вящіе
нныи , и҃ѳ҃еѡ́ѳо́ѣїи кинсвїáрхъ , и҃гера
симъ и҃же на і҃ѻрдáни . и҃преподóбныи
и҃спов҃ѣ́дникъ харúтонъ , я҆́ко любодⷣѣла
тельни пчелы , сладчáйшїи мéда и҃сóта ,

вщенна҃ѧ ѻ҆тєчєскаѧ писа҃нїѧ предаша ,
ѿтолѣ даже и҆доднє҃ . вкоємъждо
ро́дѣ сохраня́ємъ послѣдованїе цр҃ко
внаго пѣ́нїѧ , и҆вєлѣ́тнаго собра́нїѧ .
ѿ҃мца сєптєвр҃ія ковєв҃ годъ . и҆прѡчїѧ
цр҃ковныѧ оу҃ста́вныѧ чины . Нача
та́же бы́ти печа́тати сїѧ бг҃одх҃нове́
нная книга оу҃ста́въ , ѥи рѣ́чь церко́
вное о҃ко , вцарьствующемъ гра́дѣ москвѣ́.
В лѣ́то ҂зр҃л҃д го , году҃ . мца
декамвр҃ія , в҃ ѕ҃і , дн҃ь . напа́мять
ст҃ы́хъ трі́ехъ ѿ҃трокъ а҆на́нїи а҆зарі́ѧ
и҆миса́ила . а҆вид҃ѣ́тельствована бы́
ть , вели́кимъ господи́номъ и҆гдремъ ,
поплотьско́мꙋ рожде́нїю ѿ҃цє́мъ , а҆въ
дꙋхо́вномъ чинѣ́ ѿ҃цє́мъ и҆гомо́лцемъ .
гдр҃ѧ ц҃р҃ѧ и҆вели́каго кн҃зѧ михаи́ла
фео҃до́ровича всеѧ рꙋсі́и самоде́ржца .
ст҃ѣ́йшимъ кнр҃ъ ѳиларе́томъ патрі́а
рхомъ москѡ́вскимъ и҆всеѧ рꙋсі́и . Соверше́на
же бы́сть вл҃ѣ́то ҂зр҃ма . мца февралѧ въ
к҃ дн҃ь . напа́мять і҃же вонѣ́хъ ѿ҃ца на́шего льва
е҆ппа катанскаго . и҆ндикта а҃ . въ к҃ е лѣ́то
бл҃гочт҃ны́ѧ держа́вы ц҃рства е҆гѡ , гдр҃ѧ
ц҃р҃ѧ и҆вели́каго кн҃зѧ михаи́ла ѳеодоро
вича , всеѧ рꙋсі́и самоде́ржца . а҆къ дѣ
ла́ пат҃рі́аршества ѿ҃ца е҆гѡ и҆гго
мо́льца , кнр҃ъ ѳиларе́та пат҃рі́арха ,
москѡ́вскаго и҆всеѧ рꙋсі́и . вспхва
лꙋ и҆ела́ꙋ и҆ме́ѣть . і҃же въ тр҃цы
сла́вимомꙋ бг҃ꙋ , и҆пр҃тѣи
бц҃ѣ . и҆вѣ́мъ ст҃ы́мъ ,
а҆ми́нь

N 3504

