Свято-Троицкой Сергиевой Лавры
ГЛАВНАЯ БИБЛІОТЕКА.
Описьъ
№

Свято-Троицкой Сергїевой Лавры
ГЛАВНАЯ БИБЛЇОТЕКА.
Опись ҂ац҃ѕ г.
ОТДѢЛЪ 4
№ 291.

~~ХУ~~

ЧС
6150

~~Глава рча~~

Москва 29.VI.1645

С

Живонача
влахоцер
печатная

Иже
инбл

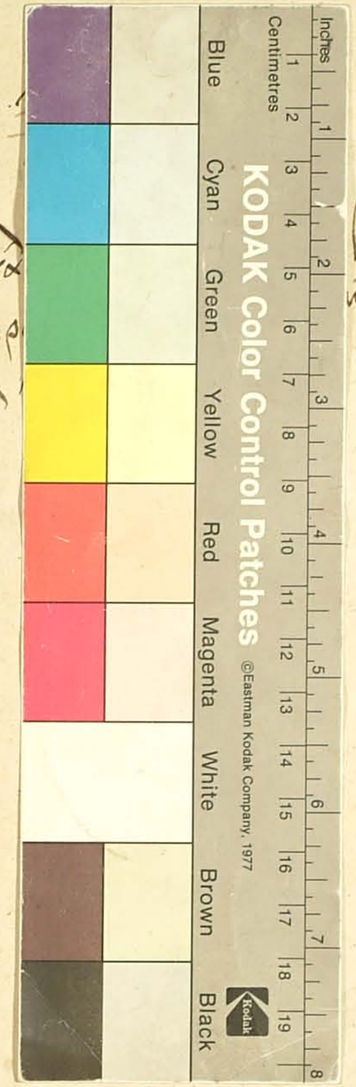

Свято-Троицкой Сергїевой Лавры
ГЛАВНАЯ БИБЛЇОТЕКА.
Опись ҂ац҃ѕ г.
ОТДѢЛЪ 4
№ 291.

~~ХЧ~~

ЧС
6150

~~Глава рча~~

Москва 29.VI.1645.

С

Живоначальные Троицы Сергиемитрея Иже
в Маковце радонежскомъ сия книга минея
печатная мѣсяцъ маетъ

№ 273

Пошписи: 1767го года

№ 78

1795го года № 66

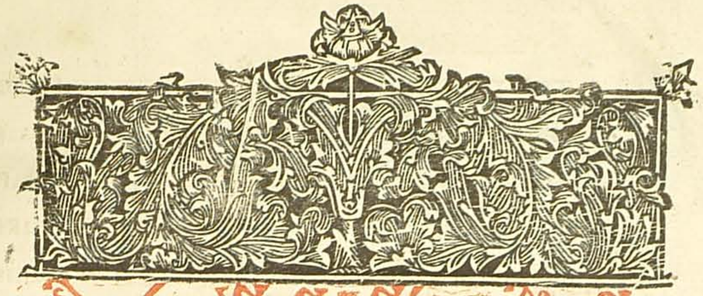

Мѣсяца Марта въ Ѳ҃ дн҃ь Ст҃ыя Пр҃ѣ Ѳ҃ѵдокіи

Ѳѵдокіи. на гдⷭ҇и возвахъ стⷭ҇ры. гласъ, д҃. подобенъ. Далъ еси знаменіе. Первѣе постившися, и плоти взыгранія воздержаніемъ оувядивши, и страданіемъ второе врагоу низложила еси коварьствія. и побѣдꙋ взяла еси нанъ, ѿ Ѳѵдокіе бг҃о блаженная. тѣмъ тя вѣнча сꙋгоубыми подвиги, іс҃ъ чл҃колюбецъ, и сп҃съ дꙋшямъ нашимъ. Сердечными браздами, сѣмя бж҃ественое пріяла еси, якѡ земля тꙋчна бг҃одх҃новенная. и сторицею воздающая мꙋченія класъ, прозябла еси воистинꙋ. и вжитницы мысленыя собралася еси, силою дх҃овною, тя претворившаго. и измѣненіемъ лоучшимъ, измѣнившаго бл҃годатію, Ѳѵдокіе прехвалная.

Центральный ... при отделе ... Государственной би... им. В. И. Ленина

Принадлежитъ Библіотекѣ Свято-Троицкой-Сергіевой лавры. 1859го года.

дшю свою приобразивши вонмовь хвв . тлѣ
нныхъ и красны , и временныхъ забытїемъ
претече , якw словў оучеица . поценїемъ
страсти оумертвивши , страдалчески второе
врага поразила еи . темъ хе оугоубыхъ вѣ
нца сподоби тѧ славнаѧ евдокїе , прѣпе
страстотерпице . моли хабга спастисѧ дшѧ
нашихъ . канонъ , гла , в . тѣ , а , ірмоѣ .
Г радите людїе , поемъ пѣснь хртоу бгу ,
раздѣлышему море , и проведшу люди яже
непоувети изработы єгупетскїѧ , якw про
слависѧ . Д шевное озлобленїе , оуцеладѧ
ти ми благїи благоизволи , страстоносици
твоеѧ евдокїи мольбами . и еїю вонѣти
зломе подаждь ми . К то ти хе , благое
рдїѧ пучинў лавѣ ионовѣсть . якw спасенїю
содѣла пристанище , яже древле прегрѣшени
емъ глубиноу оуущюю . Г ѧ , коже землѧ благ
твоѧ дша преславнаѧ , дождь прїѧтъ оучє
нїѧ германа прѣпнаго , и клась благочестїѧ
плоды принесе . М ысленыи оугль в ерцы хѧ
прїемши вечистѣмъ крщенїемъ , якоже хбра
стїе , лепть и плотныѧ страсти , вонетинў
попалила еи . Б гоподобною селенїе вонетинў

М ертвыхъ воскресила еи , животворимыхъ
ти провѣщанїемъ евдокїе славнаѧ . оуме
ртвивши первїе , воздержанїѧ болѣзньми
тѣлесныѧ страсти . и нынѣ живеши накебе
сѣхъ емчники , добрѣ скончавши теченїе
страданїѧ , помощїю дховною . овсѣхъ
иже вѣрою тѧ вопѣвающихъ молящи .
слава , и нынѣ . бо . Р адуисѧ елнцезрачь
наѧ луче . елнца незаходимаго притоле ,
иже елнце возсіявши недомѣнное .
радуисѧ оуме облистами бжествеными сіѧ
ньми , зарѣ молнїиная , овсѣтившаѧ зе
мли конца . истинное злата блистанїе ,
все добраѧ и пренепорочнаѧ . иже свѣтъ
невечернїи , вѣрныхъ облистающи .
кртобгородиченъ . Р аспинаема видѧ
щи , и ребра ископаваема копїемъ пре
чистаѧ , хрта чловолюбца , плакашесѧ вопи
ющи , что се вне мои . что ти безблаго
датнїи людїе воздаша , за иже сотворилъ
еси добраѧ темъ . и спѣшиши мѧ безчад
ствовати все любезне . дивлюсѧ благовтро
бне , твоемоу волномоу распатїю . тропарь .
глсъ , и . Иже правостїю оумноую ,

ты славнѣмъ , небесъ пристранивѣйши , и чте
ютивѣиши бце дво . и нынѣ ѡтебѣ радуетъ
ѧ ѧггльскїи ликъ • пѣснь , г , ирмосъ .
О ѹтверди насъ собою гди , древомъ оумеръ
цвеи прегрѣшенїѧ . и страхъ твои въ сади
въ срца наша , якѡ члколюбецъ •
О ѹтверженїе хрте , и стѣнѹ не ѡборимѹ ,
в перѣхъ прбнам твоѧ стажавши . при
логи не поколѣбаѧ врага , но сегѡ доконца
потреби • Возжелѣвши хвы красоты ,
и сегѡ любовїю снѣдаема . страданїемъ со
причтаѧ емоу , єѹдокіе бгомра и всеславнам
Крщенїемъ хртовымъ , и слезами своими ,
и посемъ кровми мученїѧ ѡчистившимѧ ,
храмъ бысть трцѣ , и мѣсто ѡщенїѧ •
Бо Ѡнны радость роду процвѣла єси , и раждѧ
еши дво цра . и радуютем ржтвоу ти жены ,
разрѣшьшем тобою ѡклтвы • вѣ . гла ,
и . по . премрости . Провѣщьшем Зарею
бжественою , предетиѹю ѡтавила єси
тмоу . и житїе воспрїѧтъ , собесплотны
ми невещественно . благодатьми бжестве
нными ѹбогубившим дха , малымъ
провѣщанїемъ мертвым воскресла єси .

тѣмъ прикончинѣ мчнїѧ вѣнцемъ бжтве
нѣ ѹкрашем , и лютиваго поерамила єси ,
єѹдокіе равноаггльнам . моли хрта бга пре
грѣшенїемъ ѡставленїе даровати , чтоу
щимъ любовїю стоую , памать твою •
емва , и нынѣ , вгородичен . Ѓякѡ дво
єдинѹ вжена , тѧ безсѣмене рождьшюю
бга плотїю , вси ублажаемъ рождї чловѣчтїи .
Отнь бо вселиѧ втѧ бжтвенын . и якѡ
младенца доиши зиждителѧ и гда . тѣм
же ѧггльскїи и чловѣчскїи родъ , достойнѡ сла
вимъ прстое ржтво твое . и всеславнѡ вопіемъ
ти , моли ха бга , согрѣшенїемъ ѡставленїе
даровати , воспѣвающимъ достойнѡ славѹ
твою • крстбо . Ягнеца и пастыра и изба
вителѧ , ягница зрѧщи накрстѣ , воскли
цаше слезѧщи , и горкѡ взывающе , мнѣ
оубѡ радуетем пріемъ избавленїе , оутроба
же моѧ горитъ , зрѧщи твоегѡ распатїѧ ,
еже терпиши за мардїе милости . долготе
рпѣливе гди , мати бездно , и источниче
не исчерпаемыи , оумилосердием , и лювѹ
прегрѣшенїемъ ѡставленїе , ниже вѣрою
воспѣвающимъ твоѧ бжтвенам страданїѧ •

пѣснь , д . ірмосъ . Оуслышахъ гди
слоухъ смотренїа твоегѡ , и прославихъ тѧ
ѥдине чл҃колюбче • Безбожїа пѫчинѹ ,
рѣкою бжественыхъ ти кровей , єѹдокіе
славнаѧ нзбѫшила єсѝ • Гда же первїе оуло
вляющаѧ , блѫдными безѹмныѧ мрежа
ми , нн҃ѣ къ цр҃твѹ бжію оуловлѧетъ вѣ
рныѧ • Єже безправды собранное тебѣ
богатьство тлѣнное , разточивши праве
днѡ , нетлѣнїа богатьство наслѣдовала
єсѝ • бг҃ородиченъ . Свѣтъ волїлъ єсѝ
гди , иже в҃ нощи и тмѣ прегрѣшенїа , ѿ
чтыѧ двы воплощаемь • пѣснь , ѕ .
ірмосъ . Свѣта подателю , и вѣкомъ
творче гди , во свѣтѣ твоихъ повелѣнїи
настави насъ . разѣѧ бо тебѣ ннаго бг҃а не
знаемъ • Свѣтъ невечернїи ѡзаривъ во
нетиѹ славнѹю , ѿстрастныѧ нзмъ мглы .
ик҃ъ безстрастїа пѫти наведъ всесвѣтлѹ по
казѣ • Цр҃ѧ бг҃а , ѩкоже вневѣстившемѧ
снѹ , возставила єсѝ чтнымъ єгѡ призыва
нїемъ , оумершаго лкть црева сна прослав
ниа • Мѹжескимъ помыслом , наставници
Хр҃та славнаѧ неповѣдѣвши бг҃а воплощенна .

имечемъ воглавоу вѣчена , аникоуеши съмоу
ченики • бо . Гдѧ коже надежду , твое пре
ставительство вѣрнїи имоуще , и вѣдами
горкихъ болѣзней ѡкрѹжени , к тебѣ оуре
днѡ дво прибѣгаемъ влце • пѣснь ,
ѕ . ірмосъ . Бездне грѣховнѣи ѡдер
жимь , неизслѣднѹю милосердїа твоегѡ
призывахѡ бездну . ѿтлѧ бже мои возве
ди ма • Гдѧ кѡ тепла ревность вѣры тво
ѥѧ , мнце єѹдокіе . Єюже попрала єсѝ не
вѣрныхъ настоанїе , и побѣдѹ пожала єсѝ
страданїа • Слезным твои сокрѹпле
ши , мѹченїа капламъ кровѣ твоеѧ . ѥди
нѹ ѿ обою чашю епѣнїа скончала єсѝ • Гдѧ же
преже смарада неполнь , множествомъ нечи
стоты сокрыи , нн҃ѣ благовонїа неполнимъ ,
и вѣдчскими лики веселитъ • Гдѧ же миро
би радость вце чтаѧ , радѹнсѧ тебѣ зовѹ
щихъ со ѧгглом вѣрнѡ , твоеѧ радости по
доби . и печаль нашю разори • кѡ . глсъ ,
д . В остраданїи твоемъ добрѣ подвизавши
ѧ , и поемерти насъ ѡщедривши , чюдесъ ѿ
лїанїи всехвалнаѧ , вѣрою прибѣгающыѧ ,
в бжтвенѹю цркоь твою . и торжествоующе

мо́лимъ тѧ, прпбнаѧ мч҃нце є҆вдокі́е, да
и҆збавимсѧ недоу́гъ дш҃е́вныхъ, и҆ чюдесъ
бл҃года́ть почерпе́мъ. и҃ковъ. Стртоте́
рпѣвскаѧ цр҃кви порода́ нави́ѧ, сред҃ѣ стѫжа́
вши сѧдъ безме́ртїѧ, тѣ́ло всѣ́мъ чтно́е.
и҃же сего҆ ѡ҆бъе́млющїи плоды́, вѣ́тїе́ми кр҃ѣ
пко ѡ҆щи́нтемъ, зрѧщеже ѹ҆дивлѧ́емъ,
ка́ко конє́тинѹ ме́ртво тѣ́ло, и҆сточа́етъ
и҆сцѣле́нїѧ, вразумлѧ́ѧ всѣ́. тѣ́мъ со
тщанїе́мъ прїи́дѣте нн҃ѣ вси́, сомно́ю сми
ре́нымъ, и҆ ѡ҆чи́щьше є҆кверну́, чюдесъ бл҃го
да́ть почерпе́мъ. пѣ́снь. з҃. ірмосъ.
О҆тро́къ зла́тъ на́поли дене́ръ слу́жимѣ́мъ,
трїе́ о҆́троцы нерадиша ѡ҆безбо́жнѣ́мъ велѣ́
нїи. но посредѣ́ пла́мене вве́рженни, прохла
ждаеми пла́хѹ, бл҃гове́нъ бг҃ъ о҆́цъ на́шихъ.
И҃же древле ѹ҆ловлѧ́ми, ѡ҆дожде́нїи сло́
бнымъ вію ѡ҆бъе́мъ тѧ, врагъ льсте́цъ попи
ре́мь твои́ми ногами, велми́ зва́ше. ѹ҆вы́
мнѣ побѣ́дихсѧ глаго́лѧ, є҆вдокі́е прехва́
лнѧ, твои́мъ непреложны́мъ къ бг҃ѹ при
свое́нїемъ чи́стѧ. Воздержа́нїемъ мно́
гимъ, мѹ́дрованїѧ свое́ѧ плоти ѹ҆мертве́
ши, ме́ртвымъ подава́ши воскре́нїе,

и҃же къ бг҃ѹ дерзнове́нїемъ твои́мъ, и҃ и҃же
кнемоу́ нево҆́мѣ́нною є҆вдокі́е мо́лвою сѝ.
и҃хъ во́лю твори́тъ бо́мщихсѧ є҆го́.
Стра́сти хр҃товы, и҃коже ѹ҆кра́шенїе бг҃о
лѣ́пно, нарѣ́вый своемѹ҆ дш҃и новѧщи, сего҆
прилѣкла є҆сѝ нетлѣ́нїѧ желанїе́мъ. ѡ҆ноудѹ
же тѧ ѡ҆бра́чи невѣ́сту, непороч́но зовѹ
щю, бл҃гословє́нъ бг҃ъ о҆́цъ на́шихъ.
Бгородиченъ. И҃ же пе́рвїе гедеѡ́нъ, про
возвѣщїѧ твое чистѧ бж҃ественое ржтво
ѩ҆вѣ. о҆́крин носитъ и҆́полнь воды́, и҃же
ѿрѹна ѡ҆чи́щенїи. все́ бо въ тѧ бжтво вселѣ́ѧ
пречтѧ. бл҃гословє́нъ пло́дъ чре́ва твоего҆.
пѣ. и҃. ірмосъ. И҃ же в҃ пещь о҆́гненѹ кдѣ́
темъ є҆вре́йскимъ вошедшаго, и҃ пла́мень на
хла́дъ прело́жьшаго бг҃а, пои́тѣ всѧ дѣ́ла
гда, и҆ превозноси́те є҆го́ во́вѣки. И҃коже
пришедши ѹ҆момъ коиѳ҃ѳинномѹ҆ рачителю,
ѹ҆до́бь терпи́ши пло́тскїѧ на́звы, и҆ѻ҃гнѧ
горкѹю болѣ́знь. мч҃нце всеслáвнаѧ, бл҃гѧ
щи ха́ во́вѣки всѧ. Треволне́нїѧ бѣ́дъ
покры́шила є҆сѝ кр҃тны́мъ и҃дрило́мъ. и҆ дш҃е́вное
кормило, в҃ цр҃твїи бж҃їи пристани́ща спасла
є҆сѝ слáвнаѧ. бл҃гословлѧщи ха́ во́вѣки.

Бо

Безъ ѡбразїѧ страстей соблечесѧ, и дшю
ѡблокши краснѡю ѻдежею безстрастїѧ.
темже хртосъ тѧ невѣсту ѡкрꙋчи, въ не
бесныѧ велѣ храмы. С боюжественꙋю твою
прабабꙋ еще ѡтроковицꙋ, и сѐ нынѣ жены стра
ждꙋтъ по хртѣ. и радꙋется естество жен
ское, якоже первомученица вопіетъ дѣла
ѧ екла. пѣснь, ѳ, ирмосъ.

Иже ѿ бга бга слова, неизреченною мꙋдро
стїю пришедъшаго ѡбновити ѧдама, ѧдїю
тлѣнїѧ падшаго злѣ, ѿчтыѧже дѣвы
неизреченнѡ воплощшагося насъ ради, вѣрнїи
единомꙋ дренѡ пѣсньми величаемъ.

Лица твоегѡ зрѣнїе дховною зарею, якоже
слнце всѣѧвши чтѧ, странно показавше
ся видѣнїе, зрѧщимъ невѣрнымъ. ибо
якоже возлюбивши ха, ѿнегѡ прославимъ до
стойнѡ всечестнѧ. Дши своѧ свѣщю
ѹжегши мчнце, масломъ кровей твоихъ
свѣтлѡ. радꙋющимъ нынѣ вошла есѝ въ бже
ственыи невѣстникъ хвъ, с мꙋдрыми
дѣвами. сними же помина вѣсхъ, вѣрою
хвалящихъ тѧ. С терновныѧ прелести,
якѡ шипокъ бгомꙋдрꙋ сладкоꙋханнемъ,

изразла есѝ краснѡ. и вѣрныѧ ѡблговони
ла есѝ дшю ѐꙋдокїе. невѣрныхъ же ѿра
зила есѝ твердо, смрадъ прелестныи.
темже тѧ блажимъ. С совершившихъ
любовїю, молебнꙋю пмать твою къ бгꙋ и
избавителю, мчнице чистѧ молитвами,
ѿ вѣкихъ вѣдъ спасѝ. и мнѣ дꙋшевнꙋю
сквернꙋ, иже хдо тѧ воспѣвшаго ѿмыи.

Бо

Онаѧ молящи сна своегѡ непрестаи дво,
чловѣколюбца бга. тѧбо надежю стажа
хомъ. и твоимъ престательствомъ,
избавляемеѧ вѣдъ и страстей, и
прегрѣшенїи и болѣзней, иже
вѣрою тѧ славѧ
щїи.

Въ тогожде день стаго священномученика

Ѻ ѿ ѡ та кириниискаꙗ . на гди возвахъ , стры . глсъ , д҃ . подобенъ . ꙗкѡ добле . Священникъ вѣнценосивыи , церкви ѻснованіе , столпъ непоколебимъ , вавилѡ҆ сѧ славне , чюдотворецъ нетинен҃ъ . бжіе данїе славне , и свѣтильникъ всесвѣтелъ вѣнценосенъ былъ сѧ . и рай животнагѡ древа , посреди стажавъ іс҃а жизнодавца . вѣнценосне мученице дѣѡ ѡ те . Волѧми жилами биемь , и на древесѣхъ протазаемь . и горкѡ стр҃ѹ жемь довточюдне , и в҃ темницѣ затворѧемъ , и гвоздьми поно҃зѣ твои пригвождень лютѡ . на ѻ҃дрѣ разжженъ полагаемь , непреложенъ вавилѡ҆ сѧ , ѩже во вс҃ѣхъ ѹ҃кр҃плакщаго тѧ слова , вѣнценосне мучениче дѣѡ ѡ те . Жилами своихъ подвигъ , врага придавивъ . и сегѡ силѹ побориль сѧ . и мѹжествовавъ свѣтлѡ , к҃ вышнѣмъ цр҃твїи вѣнценосецъ живеши , провѣщенїѧ сподобльсѧ , и красоты праздную цихъ . и молишисѧ чтѹщымъ тѧ спасти ,

красота мѹченикѡмъ дѣѡ ѡ те . слава , и нн҃ѣ , бгородиченъ . Ѻ҃вѫженїѧ избави пр҃тла бг҃онев҃ѣсто , и лютыхъ прегр҃шенїи , смиренн҃ѹю ми дѹшю , и смерти изм҃ени молитвами сѝ . и дарѹй ѡ҃правданїе полѹчити въ день непытанїѧ , ѥ҃же полѹчиша ст҃ыхъ собѡри . покаанїемъ ѡ҃чищена мѧ прежде конца покажи , и слезными ми изліанїи . кр҃тобгородиченъ . На кр҃тѣ ꙗкѡ ѹ҃зрѣ , пригвождена гди , агница и м҃ти твоѧ дивлѧшесѧ . и что ви дѣнїе в҃зываше , сне вожделѣнне , ѥ҃ѧ тебѣ не в҃ѣрныи собѡръ воздасть безъ зако нныи , иже мнѡгихъ твоихъ чюдесъ насла ждесѧ . но слава не изреченномѹ ти , въ шествїю влко . Кан҃онъ . новѧ краегранѣ ѥ҃ѣ сицево . бж҃іе данїе бысть въ лѣпотѹ блженне . глсъ , д҃ . пѣснь , а҃ . ирмосъ . Мора чермнагѡ пѹчинѹ , не мокрыми стопами древле шествова ізраиль , кр҃тѡ ѡ҃бразно мѡѹ҃есѡвыма рѹкама , амаликовѹ силѹ в҃ пѹстыни побѣдилъ ѥ҃сть . бг҃ъ твоѧ иже к҃немѹ ѹ҃ движенїѧ , мучне неправи . ємѹже чтныѧ соблюдъ заповѣди , ѩерархъ былъ сѧ .

и҆ мученїмъ кровїю ѡ҆зарисмъ кавленнѣ.
Бжественнѣ и҆ благочестнѣ поживъ, плоти
движенїмъ, поетническими оумертвивъ
жительствы, и҆ живота пріемъ. нера
рхомъ оудобренїе, мнкомъ неполненїе.
Весельмъ впремоудрое сце твое дхъ стыи
ѡ҆пелен҃ъ прпбне. правам мтва тѧ и҆змире
на, и҆ ерарха бжтвена, мнче показа҃ѧ ѳеодѡте
те. бгородичен҃ъ. Бѣше порабощено первїе
прелестїю чистам, человѣческое естество
лукавно. хр҃та же рождьши ти, свободу оулу
чи, велемудренѡ тѧ славящее. пѣснь, г.
ірмосъ. Веселитем ѡ҆тебѣ цркви твом
хр҃те зовущи, ты ми крѣпость гди, и҆
прибѣжище и҆ оутвержденїе.
Слезами твоихъ воздыханїй, и҆ кровны
ми потѡки, оугасилъ е҆си прелести лютое
оугліе, мч҃енмче стлю ѳеодѡте.
Житїе твое чистое, показавъ вѣнценосцемъ
бжтвена, и҆ нетленна свидѣтелм, тѧ отца
тем хр҃товым содѣла. Посреди сѹдища
стом, и҆ оуязвлемь тѧжкими ранами.
хр҃това имене мч҃не нѣ҃ѡбрежем ѳеодѡте.
бѳ҃ и҆зврачоуи ми оумъ, изнемогшїи прилоги

пречтаа, лукавагѡ змїа, и҆ грѣховь работа
ющїи. сѣдален҃ъ, глас҃ъ, д҃. подобенъ.
возневѣнем. Одеянїм ѡ҆дежду свѣтлѣй
шю, кровей твоихъ ѡ҆мочеными содѣлалъ
е҆си. на нб҃са вземем ѳеодѡте, видм
егоже вжелѣлъ е҆си, чистою мыслїю.
тѣмъ же ти славим вечтную память,
и҆ взываемъ, помани насъ, въ дерзнове
нїемъ къ бг҃у предъстом. слава,
и҆ нын҃ѣ, бгородичен҃ъ.
Нечистыхъ помыслъ моихъ мнѡжество,
и҆ безмѣстныхъ мыслей ѡ҆вѣреванїм, кто
изрещи можетъ вѣнепорочнам. на сто
анїм же безплотныхъ врагъ моихъ кто непо
вѣсть, и҆ ихъ злобѹ. но твоею молбою
благам, ихъ ми вѣхъ и҆збавленїе дарѹи.
кр҃тобо. Иже ѡ҆ бенача҃лна ѻ҆ца рождена,
наже на послѣдокъ тѧ плотїю рождьшам,
на кр҃тѣ виним зрѧщи хр҃те, оувы мнѣ бо
желѣнне ѣе҆ѣ взываше. какѡ славимыи какѡ
бг҃ъ ѡ҆ аггл҃ъ, ѡ҆ безаконныхъ нѣ҃ чело
вѣкъ, е҆не хотѧ распатем. пою тѧ долго
терпѣливе. пѣ҃, д҃. ірмосъ. Водвижена тѧ
видѣвши цркви, на кр҃тѣ е҆лица праведнаго,

ста̀ в чи́нꙋ свое́мъ. достои́нѡ в҃зыва́нїи, сла́ва си́лѣ твое́й гдⷭ҇и. Сокрꙋша́емѡ тѣ́ло твоѐ ра́нами, помы́слы твердѣ́йша. и во и́стинꙋ мꙋче́ника крѣпча́йша содѣ́лова́ше. пок҃ца сла́ва си́лѣ твое́й гдⷭ҇и. Распала́емъ лкбо́вїю вл҃чнею, и҆́же ѿ ра́нъ терпя́ше болѣ́зни лютѣ́йшая. и҆́коже ино́мꙋ стра́ждꙋщꙋ, сама́ъ пребыва́ше, вели́кїй в҃мч҃ць ⷭ҇ѳдⷭ҇ѳте. Претерпѣ́лъ є҆сѝ мꙋки бг҃омре́ѻ҃че, бесѣ́дꙋя тѣ́лесѝ, водаѧ́нїя бо пребыва́нїа бы́дя ꙋма чистото́ю, ѡ҆блегча́юща болѣ́зни твоя́. бо. Свѣтлѣ́йшая полато́ вл҃ки, прѣ́тя бцѣ, хра́мы на҃ъ покажи́ сто́мꙋ дх҃ꙋ, въ хра́мъ твое́мъ сты́мъ, хвало́ю гдⷭ҇и прино́ся́щихъ. пѣ́снь, ѕ҃, ирмо́съ. Ты́ гдⷭ҇и мѝ свѣ́тъ въ ми́ръ приш҃е́лъ є҆сѝ. свѣ́тъ сты́и, ѡ҆бра́щая ѿ зма́чна невѣ́дѣнїя, вѣ́рою воспѣва́ющыя тѧ. Возноша́емь мꙋ́дре на дре́во ⷭ҇ѳдⷭ҇ѳте, претерпѣ́ваше твердѡ, растерза́нїя плоти своея́. бе́лыми ꙋдивля́емь є҆сѝ. Вси́ми, строга́нїя терпя́ше тѣ́лесна ⷭ҇ѳдⷭ҇ѳте. вл҃ки ѻ҆кръва́вля́ющаго и҆мѣ́жи, вѣ́рою тѧ ꙋтвержда́юща. Кро́выными ѡ҆мо́чеными, ѡ҆благо́ри ⷭ҇ѳдⷭ҇ѳте

бл҃же́нное ѻ҆де́ждꙋ свою́ ѡ҆ц҃е́нꙋю. свѣтлѣ́йшꙋ показа́лъ є҆сѝ. бо. Зача́лъ є҆сѝ бга, бы́вша чл҃ка ꙋ҆́бл҃це. сегѡ̀ ра́ди ро́дове родѡ́въ, тѧ непрестанно ѻ҆бл҃жа́емъ. пѣ́снь, ѕ҃. ирмо́съ. Пожрѣ́ти сѡ́гласомъ хвале́нїя гдⷭ҇и, цр҃кви вопїе́тъ тѝ. ѿ бо҃ко́вскїя кро́ве ѻ҆чи́щшися, мироточи́вою ѿ ре́бръ и҆стекшею тѝ кро́вїю. Бл҃же́нъ бы́сть в҃темни́цꙋ, и҆́коже злодѣ́й ⷭ҇ѳдⷭ҇ѳте. Храни́тель сы́нъ бж҃тве́ныма вл҃ки сла́вне пове́лѣнїема. и҆́же бж҃тве́ное твое́ пра́зднество вельмѝ ꙋмали́вшаго. Сто́мше посреди ꙋ҆́дища непра́ведно ꙋ҆́димъ. и ѡ҆ꙋ́жа́ѧ вл҃ки безако́нивꙋющыя бсⷭ҇ѵе. и препочита́ющыя непра́веднаго ста́ю бг҃омре́, па́че пра́веднаго. Волны́ сквр҃не́пыхъ мꙋ́къ разрꙋ́шилъ є҆сѝ, и҆́коже ка́мень всеблже́нне. возше́дъ восхожде́нїемъ твоего́ сца, къ ка́мени краеꙋго́лномꙋ хр҃тꙋ бгꙋ. Вселе́ѧ въ чре́во твое́ хе бг҃ъ на҃ш҃ъ, и҆́же въчлѣ́хъ живꙋ́щїи грѣ́хъ пр҃чтам҃ изгна́лъ. и своѧ́ствены себѣ́, чл҃колю́безно содѣ́ла. пѣ́снь, з҃. ирмо́съ. Вѣ́щи а҆враа́мскїя сѝ дѣ́ти пер҃ъ ста́ѣй, лкбо́вїю бл҃говѣ́рїя па́че, нежели

пламенемъ ѡпаляемы кꙋпѣахꙋ . благословенъ є҆сѝ въ цр҃кви славы твоеѧ гди . Б҃жтвеною
о҃че , распаляемь любовїю дха , на ѻ҆дръ ражен҃ъ вепь возлегъ , не ѡпалимь пребысть .
благо҃вен҃ъ є҆сѝ бже мои зовыи гди . Ꙗ҆коже
иномꙋ самъ пребывалъ страждꙋщꙋ . вепь бо
ѵ҆момъ бл҃женне къ бг҃ꙋ пришедъ . рѣзанїѧ
же и҆ жженїѧ , тѣ не вредилъ є҆сѝ , нечювственъ
твоѧ хр҃товымъ мановенїемъ . Премр
ꙋдрїю словесъ , безсловесїѧ сꙋщихъ бл҃женне
неполнь , посредѣ сꙋдища ѡбличилъ є҆сѝ прем
блѣнно злочестїемъ недꙋговавша . и ество
ршаго в҃ѳвольскїѧ паче и҆ изболивша нетꙋка
нны . Свышнимъ ликостоѧнїемъ , всѝ
мти бж҃їѧ радꙋйся тебѣ зовемъ . ѡдше
влѣное нбо , и҆ преславнаѧ полато , и прто
ле о҃гненыи . нанемже хр҃тосъ плотїю почи .
пѣснь , и҃ . ирмосъ . Роуцѣ распростеръ
данилъ , львова зинїѧ врѣвъ затче .
О҃гненꙋюже силꙋ оугасиша добродѣтелїю пол
завшеѧ , иже благочтїѧ любители о҃троцы
взывающе , благословите вс҃ѣ дѣла гдня гда .
Подвиги твоими врагоу противлѧемъ мчнче
ѳеодѡте , гвоздьми бо славне въ ногꙋ

пригвожден҃ъ , и҆ дꙋшею къ цр҃твꙋ нбномꙋ
стезею шествовалъ є҆сѝ . благословите пѡ
дѣла гдня гда . Проповѣдалъ бга на землю
пришедша , и҆ бжтвенными стр҃тьми стра
сть всепагꙋбнꙋю разрѣшьшаго . стр҃ѣть
бжтвенꙋю и҆ бл҃женнꙋю показалъ є҆сѝ плотїю ,
вопїѧ , додѡте , благословите вс҃ѣ дѣла гдня гда .
Кровьными каплями ѡщенныхъ оучнїи тече
нїемъ , вѣрнымъ напоилъ є҆сѝ срца благтїю
премꙋдре . и҆ прозябати хр҃тосъ даровалъ є҆сѝ ,
дѣлателю благимъ бжтвена разꙋмѣнїѧ .
емꙋже вопїемъ , благословите вс҃ѣ дѣла гдня гда .
Скверны ѡчистила є҆сѝ вл҃кїѧ , є҆стество
чловѣческое пречтам , нбныи рождьши дождь ,
члка бывша . и҆ новы водѣла насъ ѡбретшавъ
шыѧ чтам , вопїющихъ , вс҃ѣ дѣла благо
словите гдня гда . пѣснь , а҃ . ирмосъ .
Камень не рꙋкотворенымъ горы , ѿ неѧ кѡмыѧ
тѣ дѣцы , краеꙋгольныи ѿ є҆ѵ҃ѣлѣѧ хр҃тосъ ,
иже совокꙋпникъ разъстомщаѧся є҆стества .
тѣмъ веселящеся , тѣ вс҃ѣ величаемъ .
Нецѣленїѧ источаетъ вл҃ка , мощен рака
свщенныго плътыра , и҆ страсти оуста
вляетъ , и҆ рѣшитъ лѣтныѧ воинтвꙋ

Принадлежитъ Библіотекѣ Свято-Троицкой Сергіевой лавры. 1859го года.

болѣзни , ѥпа бжественею благодатїю .
Ꙗкш ѵщенномученикъ , вазатиже и рѣшати
имѣѧ власть , разрѣши сѡлъ моихъ
воѕъ , и доушю мою жегомѹ ѻгнемъ
грѣха , ѡросити моли всецѣлаго .
Днесь вѣрнш празднуетъ цркви бгоносе ,
всѣщенную ти память , и ѿ шествїе кѵлко
люцѹ . и радуѧсѧ плетьи тебѣ , пѣсней
бжественаѧ воспѣванїѧ . День свѣтелъ ,
ꙗкоже звѣздоу , та стажавше бго
глаголивѣ , твоими свѣтолучными зарѧ
ми , бжественыхъ болѣзней чюдесъ тво
ихъ , честными свѣтлостьми ѡзарѧемъ
ѧ дѣодѡте . бгородиченъ .
Свѣтъ намъ рождьши дво , ѥже ѿ ѻца
прежде денницы во сїѧхъ неизреченно ,
не разоумїѧ тмоу разрѣшь . и иже
в вѣни спящыѧ грѣховнѣй про
свѣтила ѥси .

вкнѣ ѡтпѣваемыѧ ѡ свѧтѣи

аѳенїѧ ѥпкпа тессалоникш . стры . глсъ ,
ѕ . по . Всѣ ѹповане . Всѣ ѡщенъ ,
бгоносецъ показасѧ , мастїю бжественою
стою , стымъ дхомъ ѡбложенъ , и свѣтлш
всегда ликоуѧ стлю , бо стѧ стыхъ вхо
дѧ . и люди своѧ , ꙗкш ѵщеннотаинникъ ,
небесным тайнамъ наѹчилъ ѥси , ꙗкш во
истинѹ оучтель избранъ . Оче аѳенїе бгоно
се , ѹдерзновенїемъ молѧ ѡдшахъ
нашихъ . Всѣ ѿнѣсти ѡблиста , житїѧ
добродѣтелей лучею , все блженне стлю . и
люди своѧ просвѣтилъ ѥси . и храмъ пре
чтыѧ воздвигълъ ѥси пречюденъ . и нн всѣ
лиѧ идѣже свѣтъ невечернїи , идѣже лико
стомнїѧ ѧгглъ . снимиже престолъ прбне ,
помнинаи наѕ стлю аѳенїе , твою память
съвершающихъ . содерзновенїемъ молѧ
ѡдшахъ нашихъ . Стлъ бгопрїѧтенъ ,
и пастырь истиненъ . столпъ непребратен ,
ѻснованїе вѣрѣ недвижимо . благочтїѧ сте
пень непоколебимыи , закрало церкви

нерушимое · стѣмъ доброта , и чудесъ источникъ , аресніе былъ еси · тѣмъ тѧ
оублажаемъ благочестивно , пѣньми и пѣснь
ми духовными , и все вселенную съ вершаемъ
память твою · Солнца свѣтлѣйши ,
проіи намъ память твоѧ , стлю аресніе ,
вседоблїи оче вселенне · егѡ ради тѧ оу
блажаемъ бгомудре , и молебнѡ вопіе
емъ · якѡ показавъ земли нашеи чю
дотворецъ , и молебникъ и предстатель
теплѣйшіи · тѣмъ молимъ хртоу бгу ,
избавитиѧ стадѹ твоемоу ѿ навѣта вра
жіи , еже стяжалъ еси мудре моли
твами своими · слава . глсъ , ѕ .
самоглсенъ . Пріидите вси роусскіѧ
митрополіи , вемко отечество , градове
и страны , црїе , и архиереи , кнзи ,
и вси людіе , и вемъ языкъ отецемъ
ѧ , къ чеснѣи памяти стѣѧ прегла
внагѡ , нашеѧ земли . днесь в пѣснехъ
и пѣніихъ вохвалимъ , великаго пастыр
ѧ и оучителѧ , аресніѧ бгомудраго .
сен бо измлада желаніе бжтвено пріимъ въ
срци своемъ , и возлюбивъ хртѡ , и прчтую

егѡ мтрь . ен же и обитель сотвори , и
храмъ честенъ созда , и вселми оукраси , и
мнѡжества иноких собра . тѣмже ти пра
днуемъ оученіе вси вернїи , ѡкрт стоѧ
ще твоеѧ раки , молебнѡ к тебѣ роуцѣ про
стираемъ , стлю аресніе , молиси хртоу
бгу ѡчадѣхъ своихъ , и ѡкѣхъ иже любо
вїю празднующихъ , чтноую память
твою · нинѣ , бгородичен . к
тѡ тебе неблажитъ · выходъ . проскимен , дню .
Пареміи , г . ѡпритчей , чтенїе .
Памать праведнагѡ с похвалами , и бла гла
гословеніе гдне на главѣ егѡ . блженъ г
члкъ иже обрѣте моудрость , и еме
ртен иже оубѣде разѹмъ . лоучше
бо сію кѹповати , нежели злата и сребра со
кровища . чтнѣйши бо есть каменїѧ мно
гоцѣнна , всѣже чтное недостоинѡ есть
ен · долгота бо днеи , и лѣта живота
вдесницѣ еѧ , и вышнцѣ еѧ богатьство
и слава . ѿ оусть бо еѧ исходитъ правда ,
законъ же и милость на языцѣ носитъ .
Послѹшайте оубо мене чада , чтнаѧ бо ре и
кѹ . и блженъ члкъ иже пѹти моѧ хранитъ .

исходнко мои , исходи живота , и оуготовае
тем хотѣнїе ѡ гда . егѡ ради молю вас ,
и предлагаю мои глас сновшомъ чловѣкимъ .
якѡ азъ премоудрость вселихъ , совѣтъ и
разумъ , и смыслъ азъ призвахъ . мои
совѣтъ и оутвержение , мои разумъ , мо
же крѣпость . азъ мене любящыя люблю ,
и взыскающїи мене ѡбрящутъ благодать .
разумѣите оубо незлобивїи коварьство , не
наказанїи же прилагаите срца . послоушай
те мене и паки , честная бо реку , и ѡвѣ
рзу ѡ оустенъ моихъ правдѹ . якѡ истин
ѣ поучается гортань моя , мерзкиже пре
домною оустны лживыхъ . с правдою вси
гли оустъ моихъ , ничтоже ихъ строп
тно нираздращено . вся права суть разу
мѣвающимъ истинѹ , и здрава ѡбретаю
щимъ разумъ . наученко бес истинѣ ,
да будетъ ѡгдѣ надежа ваша , и неполни
тем дха .

ѡпритчей , чтенїе .

оустъ праведнаго капле премоудрость ,
языкъ же неправеднаго потребитс .
оусты мужи праведныхъ свѣдятъ благо
дать , оустаже нечестивыхъ разорятс .

Мѣрила лестьна мерзость предъ гдемъ , мѣ
рило же праведно пріятно емоу есть .
идѣже аще к нидетъ дерзновенїе , тоу и бе
честїе . оустъ смиренныхъ поучатс премоудро
сти , кончина же праведныхъ наставитъ
ихъ . и полезновенїе законопреступникъ
плѣнитъ ѧ . не пользуетъ имѣнїе в день
ѧростн , правда же избавлетъ ѿ смерти .
оумираѧ праведныи , ѡставлетъ попеченїе .
мерзостна же бываютъ и нагла нечестивыхъ
погибель . правда непорочнаго исправлетъ
пути , нечестїемъже своимъ падетъ безъ
законныи . правда мужи праведныхъ
избавлетъ ихъ , безъ совѣтїемъ же оуло
вляютс законопреступнїи . сконча
ас моужъ праведнъ , не ѡкыдитъ на
дежа , хвала же нечестивыхъ потребитъ
ас . праведникъ ѿ ловитвы избѣгнетъ ,
вмѣсто же егѡ предаетс нечестивыи . во
устѣхъ законопреступныхъ сѣть граж
дномъ , чюкство же праведныхъ благоспѣшно .
во благости праведныхъ исправитс градъ ,
и в погибели нечестивыхъ радованїе . во
благословенїи праведныхъ возвыситс градъ ,

оўстыже нечестивыхъ разкопателемъ. рўгателемъ гражданомъ лишеныи разўма. моужъ же моудръ безмолвїе водитъ.

ѿ премудрости соломоновы, чтеніе.

гда д 1 7

Праведникъ аще постигнетъ скончатіемъ, в покои боудетъ. старость бо чтна не многолѣтна, ни в числѣ лѣтъ изочтена. сѣдины же соўть моудрость члкомъ, и возрастъ старости житіе нескверно. благоўгоденъ богови бывъ, возлюбленъ бысть. и живыи передъ грѣшники, преставленъ бысть, восхищенъ бысть, да не злоба измѣнитъ разўма егѡ, или лесть прельститъ дшю егѡ. рачніе бо злое, гўбитъ добрая, и паренїе похоти, премѣняетъ оўмъ незлобивъ. скончався в малѣ, исполнитъ лѣта многа, ѹгодна бо бѣ гдви дўша егѡ. сегѡ ради потщася ѿ средѣ злобы. людіе же видѣвше и не разўмѣвше, ни положиша в помышленїи таковаго, якѡ благодать и милость в прпбныхъ егѡ, и посщеніе во избранныхъ егѡ. налитін, стихиръ. гласъ, в. самогласенъ.

Оўмъ прпбенъ, якѡ присно къ бгў вникаяй, свободеже и самоизволенъ, якѡ страстьми

непорабощенъ. дшю чтў имѣя, зрце мтвно, и слезами оўмиленно. тѣложе мтвами кбгў служебно, притажалъ сіи арсенїе стаю, слово моудрости и емпренно. кесь ѿ юности благонравіемъ хртоў ѹвоинсѧ. ѿ негоже стльства санъ пріялъ сіи, и люди своя оўпіялъ сіи, и православіемъ ѡбогатилъ сіи. нынѣ якѡ престолъ хртоў бгў, ѿ всякихъ нуждъ бѣдъ избави, и спаси дша наша.

глсъ, д. Оўстнихъ неточникъ словесы твоими стаю, людіи своихъ зрца напоилъ сіи, и съмъ благочестіемъ в нихъ мтвами их возрастилъ сіи, и нихъ принесъ сіи хртоў плодъ изряденъ. и нынѣ якѡ престолъ оўне го слики аплъ и стлъ, поминай насъ кнемоў мтвами ти. и сохрани насъ ѿ всякаго ѡзлобленїа, совершающихъ вѣрою память твою.

Апльскомў пртолў сподобився, стлъ тако пріимъ стаю арсенїе. ты бо ѹкрасилъ сіи црквь мтре гдни, и оўгодникъ ей анто мїи и ѳеодѡсїи. вниже мы нынѣ чада твоя притекающе, и лики составляюще, тебе восхваляемъ, якѡ ѻца чадолюбива. и молебнѣ к тебѣ роўцѣ простираемъ. молися

ѡнаѧ хртѹ бгѹ , и пречтѣй є҆гѡ мтри ,
ижде вѣрою и любовїю тебѣ почитающихъ .
слава . глсъ , и . Вьсакъ языкъ да почю
дитъ тѧ нынѣ , ѡпреславныхъ величїихъ бга
нашегѡ . и вѣнка оусѣта да подвижѹтъ
на похвалѣнїе , и да вопіютъ хрта бга .
ꙗкѡ в҆ послѣднѧѧ времена и рѡды , такова
намъ произведе свѣтильника , великаго свя
тителѧ прно блаженнаго а҆рсенїѧ . тѣмже
вопіемъ є҆мѹ . радѹйсѧ оупавшыи цркве хрто
вѹ и людемъ своѧ . сегѡ ради имъ нанбыхъ
в҆ веселїи водворѧешисѧ . радѹйсѧ и ты бго
хранимыи граде тферь , ꙗкѡ такова имѣѧ
себѣ пожившѧ сватителѧ . веселитесѧ
и вы людїе сегѡ града , ꙗкѡ такова стѧ
и оучителѧ сподобистесѧ пріѧти . радѹйсѧ
и веселисѧ бжїѧ мтре цркви , ꙗкѡ любимыи
тобою в҆тебѣ почилъ єсть , бгомѹдрыи а҆рсе
нїи . но ѿ бго блаженныи оче , не пре
стаи молѧсѧ , ѡ҆ иже вѣрою чтѹщихъ все
чтное твое преставленїе . и нынѣ . бо .
вчце пріими мтвѹ рабъ своихъ .

на стихо́внѣ , стихѣ́ры . гла́съ , и .
подо́бенъ . ѿ преслы́шное чюдо .

О҆че ѡтлю а҆рсенїе , ѡ҆кривливъ оумъ къ бгѹ
вѣрою , мирѣкагѡ смѣшенїѧ возгнѹша
вѧ не оустѹпивнагѡ . и кртъ свои в҆ земъ ,
вѣнцѹ послѣдовалъ є҆си . и любитель
иноческомъ быти изрѧденъ . сегѡ ради
стительскагѡ престола пріѧти сподобисѧ .
тѣмъ непрестаи молѧсѧ ѡ҆дшихъ нашихъ .
стих . что҆ прегдемъ , смрть прпбныхъ є҆гѡ .
О҆че ѡтлю а҆рсенїе , ты ѡ҆ оутробы къ бгѹ
приближи сѧ оумъ . и вѣнма прилѣжа цр҃ю
вседержителю , плоды достоины прино
вѧ є҆мѹ , ѿ своихъ подвигъ стителю .
вѣнцы украшаемъ добродѣтельными вѣнцы .
тѣмъ благихъ ѡбрѣте вовпріѧтіе достоюне .
стихъ . Блаженъ моужъ боисѧ гда , вза
повѣдехъ є҆гѡ вохощетъ зѣлѡ .
О҆че ѡтлю а҆рсенїе , ты миихъ шмъ сказа́тель ,
и рѹсестѣи земли звѣзда превѣтлаѧ ,
ѡ҆ѣмвлѧ чюдесы вею ѹю страноу . тѧ бо
изъбра бгъ ѿ юности оче , пастыра овцамъ
словесным҃ъ и оучителѧ . тѣмъ молисѧ
ѡ҆ нихъ с ликы стлѣи , и прови стадо своемоу
грѣхомъ ѡ҆ставленїѧ . слава . глсъ . ѕ .
Ꙗкѡ всечестныи конецъ оуспенїѧ твоегѡ ,

и ѥже ѿ шествїе твое господи , оувѣдѣвше
благочестивїи князи , и священноиноцы ,
и вси людїе , въ земли чтное тѣло твое ,
принесоша ѭже тобою бг҃озданную цркы ,
пречтыя бжїя мтре . їм видѣвше нкш
ци твоем ѻбители , любимаа тобою чада
притекше , оузрѣвше тебе мертва на
ѻдрѣ , плачющеся горко , ѻдръ слезами ѡбливающе , велегласно к тебѣ вопиахѫ , оувы нам пастырю нашь добрыи .
к комѹ оуже прибѣгнемъ . кто нас по
вѣтитъ . кто нашю ницетоу оудоблитъ .
кто бо таковъ бысть , якоже ты любезенъ
ѥнокомъ . комѹ нас ѡставляѣши любимыи нашь ѻче арсенїе . аще и тѣломъ
преиде ѿ насъ , но дхомъ пребываи с нами
посѣщаа нас . и молимъ зане господи ,
и пречтѣи ег҃ѡ мтри , ѭже вѣрою и любовїю
памѧть твою почитающихъ . и нын҃ѣ ,
бг҃ородичен . аще ты ѥси лоза истинная .
тропарь . глас , и . Благочестиѡ поживъ
во ст҃ѣлствѣ , люди просвѣтилъ ѥси оученїемъ своимъ . и ѡхрамъ пречтыа вельми
подвизавъ , и любитель ѥнокомъ бысть .

вегѡ ради ѿ хрта , паствы своем вѣнецъ
прїимъ . тѣмъ же якѡ апльскагѡ пртола
намѣстника , и ст҃ыа великаго чтяще тѧ
молимъ чада твоа блаженне , ѡ вѣхъ
бѣдъ избави насъ , ѥже ко хрту матерьми
тѝ , ст҃ыю хртовъ арсенїе ѻче нашь . слава ,
и нын҃ѣ , бц҃е . и же насъ ради рождесѧ ѿ дв҃ы .
на оутрени . на бг҃ъ гдь , тропарь , ст҃оме в҃ .
слава , и нын҃ѣ , бц҃е . по а҃ . ст҃их҃ологїи
вѣдалинъ . глас , и . Лѣствица и бо
гатьства свѣтлость , и высокоую любовь
родителѧ прѣѡбидѣвъ , смиренїемъ же
к ницетѣ оучащемѹ , влцѣ хрту полѣ
довалъ ѥси . ѿ него же пощенїемъ и мтвами , истинное богатьство , и воущюю свѣтлость , и цртво недвижимо ст҃ыю арсенїе
наслѣдовалъ ѥси . кемоу же нын҃ѣ молимъ .
грѣховъ ѡставленїе подати , чтущимъ
любовїю ст҃ую памѧть твою . дважды .
слава , и нын҃ѣ , бц҃е . Да свои паки возижде
ши ѻбразъ свѣте , неталѣвшїи стрѣлами , неныхъ оутаивъ воущихъ , воплотисѧ ѿ дв҃ы . ѥиже во страхомъ вопіемъ ,
радуйсѧ ѡбрадованнаа гдь с тобою .

по к҃. стихологіи. с҃ѣ. гла, г҃. Добродѣтелей дѣланіемъ, цркви восіялъ є҆си великое сіянїе. и оученіемъ словесъ твоихъ просвѣти люди свои. тѣмже и по успенїи не скончав мл҃ъ благодать пріялъ є҆си, с҃тлю а҃рсенїе. моли хр҃та бг҃а, даровати намъ велію млть. дба. гла, и҃нъ, бо. Я҃ко невоздѣланенъ дво виноградъ, прекрасныи гроздъ хр҃та возрастила є҆си, источающь намъ вино спсенїя, вселѣмъ веселящее дшу и тѣлеса. тѣмже а҃ко виновну тя добрымъ оублажающе, привнѡ со а҃гломъ вопіемъ ти, радуйся ѡбрадованная. пополнс҃лѣѡ. с҃ѣдале. гла, и҃. Мл҃тивому хв҃у оугоднику, незлобивому и кроткому, вси тебѣ прилѣжно молимъся, и любовїю зовемъ. радуйся с҃тлю а҃рсенїе, оукрасивыи храмъ бж҃їа мтре, и оугодниче є҆л҃ а҃нтѡнїе и ѳ҃еодѡсїе. сими же моли хр҃та бг҃а, грѣховъ ѡставленїе даровати, чтоущи м҃ любовїю с҃тую пмть твою. дба. гла, и҃нъ, бо. Є҆гда прїидетъ с҃удити всей земли, иже всѣхъ вка и творецъ, овцамъ мл҃ъ причти деснымъ ѡтождествленаго. и кромѣшныя тмы,

и вѣчнаго мученїа, твоего не потрѣбнаго раба и҃схити чистаа. да благодарно величаю тя бц҃е всенепорочнаа, и вопію ти. моли хр҃та бг҃а согрѣшенїемъ ѡставленїе даровати. тя бо и҃мамъ надежду рабъ твои. ст҃епенна, д҃ гѡ гласа. анти, а҃. прокименъ. гла҃ъ, д҃. с҃вященицы твои ѡблекоутсѧ въ правду, и прпбніи твои возрадуютсѧ. с҃ти. помяни гди дда, и всю кротость є҆гѡ. вѣчко дыханїе. є҆ѵ҃аггеліе, ѡ҃ѳѡанна. з҃а, лѕ. рече гдь к҃ прише дшимъ кнемоу и҃удеомъ, а҃зъ є҆смь дверь. по и҃ мъ, ѱ҃лмъ стр҃а. гла, ѕ. Дха с҃тагѡ благодать, въ твоихъ оучетнахъ и҃ зліемъ о҃че, и҃бы есть пастырь хв҃ъ цркви, оучаа словесныя о҃вцы, въ҃ровати в҃ тр҃цу є҆дино сущную, во є҆дино бжтво. канонъ. с҃тлю а҃рсенїю. є҆моуже крилоглаголивое сицево. С҃тагѡ хр҃това с҃тла а҃рсенїа похвалити, разума бже мои даруй ми. гла҃ъ, б҃. пѣснь, а҃. и҃рмосъ. Граждите людїе, пѣснь хр҃тоу бг҃у, раздѣлшемоу море и проведшемоу люди, а҃же и спсти и҃ зра бо҃ты є҆гу҃петскїа, а҃ко прослависѧ.

Свѣте ѡ́свѣта хр҃те бже , ѡ̃ ѻ҆ц҃а пре́же вѣ́къ рожде́нъ , и҆ нѣкогда́ сы́и со ѻ҆ц҃е́мъ и҆ съ дх҃омъ , мра́къ дш҃и мое́м ѡ̃гна́въ , ѡ҆зари́ ѹ҆мъ мо́й молю́м , я҆́кѡ да возмогѹ́ пѣ́сни твоего́ ѹ҆годника , а҆рсе́нїа свщ҃е́ннаго . Ѧ҆́ще и҆ чл҃къ е҆́сй е҆стество́мъ о҆́че , но а҆́гглы́ки на земли́ пожи́лъ е҆́сй . дре́внѧгѡ пѹ́ти ѡ҆́вѣсти е҆́мъ , цр҃ко́мрїа ра́чи́тель бы́въ . дх҃а с҃тагѡ чтно́е ѻ҆́бителище а҆рсе́нїе всещ҃е́нне я҆́вимъ . Бмоудрости́ глаби́зны , стра́хъ бж҃їи возли́бивъ , и҆ заповѣ́демъ е҆гѡ̀ прилѡ̀ пѹчи́мъ , дре́во нарадѝм прїе́ходи́щихъ вѡ́дъ дх҃о́вныхъ . ѡ̃ нихъ же о҆́че напа́демъ , плодъ хр҃тоу́ а҆рсе́нїе принесе́м . Ѹ҆слы́ша е҆́ва пе́рвомати чтам , в҃ печа́лѣхъ роди́ши чада . ты́ же дво́ ѹ҆слы́ша , гдⷭ҇ е҆стокою́ ра́дѹе́м . и҆ ра́до ванны́мъ гла́гомъ бг҃онево́мѹ , печа́ль прама́тере потре́бльши . пѣ́снь , ѳ҃ . и҆рмо́съ . Нака́мени мѧ вѣ́ры ѹ҆тве́рди , разшири́ ѹ҆́стꙋ моѧ̀ на враги́ мо́ѧ . возвесели́вомъ дх҃ъ мо́й воспѣ́вати , нѣ́сть с҃тъ я҆́кѡже ты̀ бг҃ъ на́шъ . и҆ нѣ́сть пра́веденъ пач҃е тебе́ гдⷭ҇и . Презрѣ́въ ни́жнѧ , я҆́кѡ попира́ема . и҆ лю́бовь роди́телю пре҃ѡбидѣ́въ , ха҆ взы́скалъ е҆́сй .

е҆гѡ́же любо́вїю , дш҃ю свою́ ѹ҆краси́лъ е҆́сй . того́ люба̀ , и҆ того́ ѡ̃ нѣ́ма кра́соты̀ . Свѣ́тильникъ сы́и , свою́ дш҃ю ѹ҆краша́м слеза́ми , ра́но ко хр҃тꙋ ѹ҆́тренюм . роу́кꙋ же простертїе́мъ к҃ мт҃вахъ , а҆мали́ка тѣ́ло ѹ҆мертви́лъ е҆́сй . и҆ нагорꙋ безе́тра е҆тїа́ возше́лъ е҆́сй . Бл҃городїе́мъ вы́соки́ъ , и҆ благодꙋше́мъ и҆ зѣ́лѣнъ . ра́зꙋма моудрости́ю ѹ҆диви́ленъ бы́ти . цвѣ́тъ я҆́кѡ прекра́сный чистото́ю сїа́м , и҆ свѣ́тлы́мъ смире́нїе́мъ а҆рсе́нїе о҆́че ѹ҆краше́м . Мт҃и бж҃їа прчтам , благословле́нїа и҆ пре́не порочнам , дш҃и мое́й строупы́ нецѣ́лы , и҆ стра́сти плотски́я ѹ҆мертви́ . ѹ҆мири́ ѹ҆́мъ мо́й , ѡ̃ вели́кагѡ вре́да , и҆ вра́жїа напасти́ изми́ мѧ вла́це . пѣ́ . гла҃ . д҃ . Вели́кїй хр҃то́въ с҃тлъ да воспое́тем , столпъ свѣ́тлы́й , просвѣщ҃а́ющїй на́съ чюде́съ свѣ́тло е҆тьми́ , бг҃оно́сный о҆́че на́шъ а҆рсе́нїе , па́стырю и҆ ѹ҆чи́телю земли́ на́шей . хр҃та моли́ ѡ҆́тадѣ́ своем , и҆ ѡ҆бре́тохъ и҆́же вѣ́рою и҆ любо́вїю чтꙋщихъ с҃тꙋю па́мять твою́ . дв҃а . гла҃ , и҆ нн҃ѣ , бц҃ы . Поемъ тѧ̀ бг҃онево́мѹ мт҃и хр҃та̀ бга , слави́ще ржтво

твое҆ непостижи́мое . и҆мѣ́же и҆зба́вихомѧ лести҆ дїа́волѧ , и҆ вѣ́чныхъ бѣ́дъ вѣ́чце бцѣ . и҆ вѣ́рно ти҆ вопїе́мъ , помина́й ст҃а́до свое҆ є҆ди́на бгвена́ѧ . пѣ́снь , д҃ . и҆рмо҃ .

По́мыслъ , еле́ухомъ оу҃бо́ гди оу҃слы́шахъ и҆ оу҃бо́ѧхѧ . до мене́ бо при́иде , мене́ ища́ заблоу́ждьшаго . тѣ́мъ мно́гое твое҆ въ ше ствїе , е҆́же на́мъ прослава́лѧю w҃бнови́ленїе .

Вельмѝ оу҃кра́силъ є҆сѝ пр҃то́лъ свои́ ст҃лю а҆рсе́нїе . вели́кими бо чюде́сы прекра́слъ є҆сѝ , и҆ жи́тїемъ свѣ́тлымъ . сегѡ̀ ра́ди пребели́кїй бг҃ъ на́шъ , вельми́ тѧ҆ прогла́вилъ є҆́сть .

Милости подателѧ гда , свѣ́дыи блаже́нне , тепло́ е҆гѡ̀ ѵ҃мола́лъ є҆сѝ , на и҆сцѣле́нїе и҆ спасе́нїе мнѡ́гимъ , с҃ вѣ́рою и҆ стебѣ́ притека́ющимъ , и҆ покланѧ́ющимсѧ честне́и҆ раце́ твои҆́ .

Врачѐ и҆зра́дна , разли́чно недоу́гующимъ , и҆ наста́вленїе вре́мъ прельще́нымъ зло́ымъ совѣ́томъ , хр҃то́съ тѧ҆ дарова́ чюдотво́рца земли́ на́шеи҆ , ст҃лѧ а҆рсе́нїѧ . тѣ́мже тѧ҆ оу҃блажа́емъ . и҆сцѣли́ла є҆сѝ сокрꙋше́нїе вселенепоро́чнаѧ , дре́внѧгѡ о҃каа́нства земны́хъ , порожда́шаѧ гда и҆̃ц҃а хр҃та ,

поне́вшаго недоу́ги на́шѧ . за бг҃оговѣ́рдїе не и҆̃зглавное дво́мти . пѣ́снь , е҃ . и҆рмо́съ .

Проро́ческое҆ во тмѣ́ лежа́щїи , и҆ спасе́нїе не на́чаемымъ хр҃то́съ спе́съ мои҆́ , къ тебѣ́ оу҃тренюю цр҃ю мирныи , просвѣ́тимсѧ ї҆́ и҆́немъ сѝ . и҆ного́ бо ра́звѣ тебе́ бг҃а не́зна́е .

Сла́вныи па́стырь , не и҆сто́щимыи и҆сто́чникъ и҆сцѣле́нїѧ , цр҃ко́вныи столпъ . вѣ́рнымъ оу҃тверже́нїе , вели́кїи свѣ́тильникъ многосвѣ́тлыи , ст҃и́телю а҆рсе́нїе .

Ꙗ҆́кѡ свѣ́тозарно жи́тїе . и҆́кѡ ѕ҃ѣлѡ̀ чи́дно . и҆́кѡ кре́пки҆ тружде́нїе твои҆́ . и҆́кѡ вели́ка бг҃одарова́ти҆ вы́ше дана́ти мꙋ́дре . сегѡ̀ ра́ди вѣ́рою почита́емъ тѧ҆ , ст҃лю а҆рсе́нїе .

Просвѣ́тлѧ твоѧ҆ па́мѧть простира́ется ѧ҆́ми рѣ́ , и҆ провѣща́етъ челове́ческїѧ дꙋ́ши , свѣ́томъ бг҃одати . и҆̀же сверша́ющихъ ѧ҆́кобы́ю , w҃бѣ́дъ на́съ и҆́збави молимсѧ ст҃лю а҆рсе́нїе . Сѣ̀ о҃дръ соломѡ́нь , е҆гѡ́же w҃бѣстоѧ́тъ си́льнїи . бг҃одхнове́нныхъ писа́нїи нѝ пророца́нїѧ . нанемъ̀ же хр҃то́съ бг҃ъ воплоще́нїемъ почи́лъ є҆́сть , благослове́нилъ и҆ w҃брадова́нилъ . пѣ́снь . ѕ҃ . и҆рмо́съ . Въ бе́здне гре́хо́вне́и҆ w҃держи́мь ,

не и҃зглѣдную мр҃дїа твоегѡ призывáю
бе́здну . ѿтлà бѣ́же мо́и возведи́ мя .
С вѣтлáника тà и҃же во тмѣ́ прелести , не
лéстию плетáющаго ѡ҃вре́тше , к пу́тем҃
живо́та , бгобл҃же́нне а҃рсе́нїе , и и҃нѣ поеме́
рти врáчь и҃ви́лем҃ е҃и болѧщим҃ъ , дх҃а бѣ́же
ѵ҃тве́нною бл҃года́тїю . З аконо́м҃ъ повину́ем҃ся
бл҃чни́м҃ъ , заблу́ждшїм҃ взы́скалъ е҃си .
и во о҃гра́ду пока́нїя приведе́ , и҃ко па́стырь
и҃стинен҃ъ показа́ем҃ стáду свое́мѹ . о҃ч҃е
ѵ҃тцю а҃рсе́нїе . С щенїа́ хра́мъ о҃ч҃е , бѣ́же
ѵ҃тве́нагѡ дх҃а вѣ́рою бы́въ . созда́лъ е҃си хр҃а
пречты́м҃ мр҃е бж҃їа , и҃ е҃м҃ ѹ҃годи́никъ а҃нтѡ
нїм҃ и҃ деодѡ́тїм҃ . и҃ обите́ль пречу́дну ѵ҃ствo
ри́ и҃ ѹ҃кра́си . вне́йже тѣ́ло твое́ положе́но
бы́сть . З акони́ ѡ҃ тебѣ́ преслáвнѡ дво
ѡ҃бновлáющем҃ъ . ражда́еши бо безсѣ́мене
бг҃а сп҃а , и҃ пребы́ваеши дв҃ствꙋ́ющи па́ки
ѵ҃страннo чю́до . тѣ́м҃ъ тà мр҃ь е҃ммано́ꙋи
лéвѹ бл҃гочести́ю и҃спове́дуемъ . кондакъ .
гласъ , и҃ . В воспрїе́мше радостїю твоѧ
мощи чéстныя , пречи́стая цр҃кви .
вни́же чéстно но́сими мно́жествомъ ещенно
и҃нокъ , и҃ кнзи бл҃говѣ́рными , и҃ тà

прїе́мше а҃ко вокро́вище многоцѣ́нное . тѣ́м҃
же мы и҃нѣ твоем҃ о҃гра́ды вселе́нныя о҃́вцы ,
о҃́кресть раки твоем҃ предстоя́щие , а҃нге́льско
воспе́мъ ти . незабо́ꙋди чáдъ свои́хъ о҃́че ,
и҃́хже мꙋ́дрѣ собра́ и возлюби́ . а҃ко да зове́
ти . радꙋ́ем҃ ѵ҃тцю а҃рсе́нїе , па́стырю и
ꙋ҃чи́телю нашъ . и҃́ко . ѿ вскверны́хъ о҃́чесъ ,
ѿ нечиста́ срца , како́ти принесꙋ́ хвалє́нїя
ѡ҃скверне́нныя , ꙋ҃жаса́ем҃ся и҃ трепещꙋ́ . но
надѣ́ем҃ся на твою́ бл҃говѣ́рдыи нра́въ о҃́че ,
хвалꙋ́ ти принесе́ним҃ъ гл҃ющее . радꙋ́ем҃ся па
стырю́ нашъ до́брыи ѵ҃ти́телю а҃рсе́нїе ,
ꙋ҃пра́выи стадо хр҃то́во . радꙋ́ем҃ся дивны́и
чюдотво́рче , притека́ющим҃ъ к тебѣ́ с вѣ́рою ,
не ѡ҃скꙋдну́ю нецѣле́нїе подава́ем҃ . радꙋ́ем҃ся
цр҃ква́м҃ъ воздви́женїе , и҃ и҃ноки́хъ люби́телю ,
сиры́м҃ и҃ ни́щим҃ъ пода́телю . радꙋ́ем҃ся и ты
бгохрани́мыи гра́де тверь , а҃ко тако́ва и҃мѣ́
в себѣ́ пожи́вша ѵ҃тца . радꙋ́ем҃ся и҃ весели́м҃ся
бж҃їа мр҃е цр҃кви , а҃ко люби́мыи тобо́ю
в тебѣ́ почи́лъ е҃сть , бгомо́рыи а҃рсе́нїи . но
ѡ҃ бгобл҃же́нныи о҃́че , а҃ще и҃ тѣ́ломъ прейде
ѿ на́съ , но дх҃о́м҃ъ пребы́ва́ем҃ с на́ми . и҃ мо
ли́м҃ся за́ны хр҃то́ꙋ , и҃ пречи́стѣй е҃гѡ мр҃и ,

Принадлежитъ Библіотекѣ Свято-Троицкой Сергіевой лавры. 1859го года.

въ є҃ѧ оу҃годники а҃нтѡ́нїемъ и҃ ѳеодѡ́тїемъ.
и҃ спасі́и покліхъ тѧ҃. да зовемъ ти҃, радуи
ѧ҃ сѧ҃ тлю а҃ре́нїе, па́стыри и҃ оу҃чи́телю на́шъ.
пѣ́снь, ѕ҃. и҃рмо́съ. Б҃гопротивное велѣ́
нїе, безаконнующа мучи́теля, высокъ
пла́мень возне́сло е҃́сть. Хр҃то́съ же простре
бг҃очести́вымъ дѣ́темъ, хла́дъ дх҃о́вный.
сіи́ бл҃гословенъ и҃ препрослáвленъ.
В҃ы́шнїи вещи́ю великодержа́вне, мл҃тва́ми
твоего҃ оу҃годника, жи́знь оу҃мири вѣ́мъ
сло́ве хр҃тїа́нѡмъ, посо́бствуѧ на ва́рвары,
бл҃говѣ́рному ц҃рю на́шему. да тебѣ҃ хр҃тѣ
зове́мъ, бл҃гословенъ бг҃ъ о҃ц҃ъ на́шихъ.
Пр҃тол҃у предѣ́томъ бж҃ію сѧ҃тлю хр҃то́въ а҃ре́нїе,
моли́ти прилѣ́жно непрести́и ѡ҃ на́съ твои́хъ
рабѣ́хъ. да о҃гнь вѣ́чнаго и҃зба́вимъ,
и҃ всѣ́кого ѡ҃скорблéнїѧ ѡ҃ враг҃ъ находя́щаго,
твои́ми моли́твами. И҃ вещéнїѧ подава́ю
ши вѣ́ндѹ, вѣ́рою къ тебѣ҃ притека́ющимъ
сѧ҃тлю а҃ре́нїе. тѣ́мъже мо́лимъ тѧ҃ твои́
рабы́, печа́ль на́шю въ ра́дость преложи́,
и҃ ѡ҃ всѣ́кїѧ и҃зба́ви скорби́, твои́ми мо́ли
бо҃ твами. Стра́сти моегѡ҃ сэ҃рца нещéли,
мл҃тію сѧ҃ вѣ́нчѣтлѣ. оу҃мъ мо́й оу҃мири,

и҃ дшю́ мою́ просвѣ́ти, и҃ ходи́ти мѧ҃ напра́ви
на стезю́ спасе́нѹю, я҃кѡ да пою́ тѧ҃ препѣ́тлѣ.
пѣ́снь, и҃. и҃рмо́. И҃же ѿ пещь ѻ҃гненѹю
къ дѣ́темъ є҃вре́йскимъ въ шедшаго, и҃ пла́
мень нахла́дь преложи́шаго бг҃а, по́йте вс҃ѣ҃
дѣ́ла гд҃а, и҃ превозноси́те є҃гѡ҃ вовѣ́ки.
Оу҃стро́нкъ свою́ жи́знь бг҃олѣ́пно, сѧ҃тлю а҃ре́
нїе, стро́итель и҃ зра́денъ показа́лъ сво́ей
оби́тели, и҃ сѧ҃тѣ́лъ пр҃їа́телице бж҃їе.
Чюдесе́мъ глубина́, и҃ нещѣле́нїемъ рѣ́ка,
и҃ то́чникъ непрестáненъ. струѧ́ никáко же
ѻ҃скудева́ема, твои́ра́ка показа́лъ о҃ч҃е.
И҃же къ бг҃ѹ мл҃тва́ми си҃, ѡ҃чи́сти на́съ ѿ҃ вс҃ѣ҃
кїѧ́ скве́рны, тепло́ю си҃ мл҃тво́ю, и҃ скорбе́й
и҃ болѣ́зней, и҃ вс҃ѣ҃кїѧ́ ноужи сѧ҃тлю а҃ре́нїе
и҃зба́ви. Пр҃тѣ́лъ дво́ ты́мъ спаси́, и҃ не бо҃
мощи мое́й бы́ди помощь. скорбе́й мно́гихъ
и҃ лю́тыхъ мѧ҃ и҃зба́ви. да тѧ҃ сла́влю е҃ди́
ну҃ ц҃у҃. пѣ́снь, ѳ҃. и҃рмо́. Б҃езнача
лна родителѧ҃ сн҃ъ, бг҃ъ и҃ гдь воплощьсѧ҃,
ѡ҃ дво́и на́мъ на́вись, ѡ҃мрачéныѧ просвѣ́
ти́ти, собра́ти разто́ченыѧ. тѣ́мъже
всенѣ́тую ц҃у҃ величáемъ. Чюдеса́ бо
твоѧ҃ мно́га, и҃ нещѣле́нїемъ безчи́слена,

незабѣ́тно подава́еши , є́ теплою вѣ́рою
приходя́щимъ , а҃рсе́нїе є҃тѣ́мь похвала́
земли́ на́шей . Поста́ви тебѣ̀ хр҃то́съ ,
мт҃ре свое́мь цр҃кви , столпа́ крѣ́пка и непо
дви́жима . воблюда́ющїа и назира́ющїа гра́дъ
свои́ неподви́жимъ , и҃ кѣ́мь обите́ль свою́ .
Є҃вѳи́тели оу҃бо́ , и҃ кнѧзи бл҃гочести́вїи ,
ѡ҆ще́нницы и҃ ни́щцы , и҃ вси́ лю́дїе ,
мужи́ и҃ жены́ , и҃ ста́рцы со мла́денцы , и
вся́къ во́зрастъ , и҃ вся́ко до́стоѧнїе , сѣ́мь
на́шемь а҃рсе́нїю свѣ́тло пра́зднуемъ .
Мо́ли своего́ сна́ гл҃же пр҃чтма́ бц҃е , и҃зба́ви
ти мѧ̀ в҃ де́нь лю́тъ стра́шнаго ѡ҆гнѧ́ жде́нїа .
да ра́дуѧмъ пѣ́снь ми́ велича́ю тѧ̀ .
свѣ́тлѣнъ . Вос хва́лимъ де́нь пѣ́снь ми́ ,
вели́каго па́стыра и҃ оу҃чи́тма а҃рсе́нїа бг҃о
мо́удраго . сей бо́ и҃змла́да во́зжже хр҃та ,
и҃ пр҃тву́ є҃гѡ мт҃рь . є҃нѣ́же ны́нѣ мо́литъ
хр҃та бг҃а , поми́ловати дш҃ѧ на́шѧ . бо .
И҃же ѡ҆ бг҃а мирови́ пода́нымъ бл҃гимъ , ты́
вина́ бы́еть бц҃е . но и҃ ны́нѣ мл҃тва сотвори́ ѡ҆
о҆бще́мъ спсе́нїи , бл҃гопремѣ́ннаго бг҃а .
нахвали́тѣхъ стр҃ы . гл҃съ , в҃ . по .
к҃и́ми похва́льными . К҃и́ми похва́льными

вѣ́нцы , оу҃бѧзе́мъ с҃тѝтела , благоче
стїѧ оу҃правле́нїе , цѣлому́дрїа рачи́те
ля , свѣ́тлое цр҃кви оу҃кра́шенїе , и҃сто́
чника бж҃е́ственыхъ и҃сцѣле́нїй , проли́тїе
дарова́нїй дх҃о́вныхъ , рѣ́кою мно́гихъ
чюдесъ , Зе́млю на́шю весели́вшю , ди́
внаго чюдотво́рца а҃рсе́нїа , предста́те
ля на́шего и҃ хра́нителя . К҃и́ми дх҃о́
вными пѣ́снь ми́ , похва́лимъ а҃рсе́нїа
ѡ҆ще́ннаго , ди́вна в҃ чюдесѣ́хъ , и҃ без
плотны́мъ вожи́теля , ѡ҆ ѡ҆ще́ннаго ѡ҆ пе
ле́нъ , столпа́ цр҃кви не подви́жима , весе
лїе Земли́ на́шей , и҃ноко́мъ люби́теля ,
я҃ко во и҃стину о҆ц҃а чадолюби́ва , и҃ бо́лны́мъ
враче́ безме́здна . К҃и́ми пѣ́снь ми́ до
брѡ́тами , оу҃блажи́мъ а҃рсе́нїа досточю́днаго .
печа́льным оу҃тѣше́нїе , ѡ҆ чаи́нныхъ за
сто́упника , и҃ноко́мъ оу҃тверже́нїе , похва́лою
Земли́ на́шей , сѣ́мъ оу҃кра́шенїе , рѣ́кою
мати́ и҃сти́ну , бж҃тве́наго хва́ смире́нїа
ре́вни́тель , подаю́щаго мирови́ ве́лїю мл҃ть .
слава . гл҃съ , и҃ . самогла́сенъ .
Прїи́дѣте сте́цемъ вси́ , къ бж҃тве́нѣй
па́мяти о҆ц҃а на́шего , и҃зра́днаго чюдотво́рца

аре́нїа . вей бо ѡ́нѣмѣти желанїе бжтвe
нос въ сердцы своемъ пріймъ , и возлюбивъ
хрта , и пречтую его̀ мтр . ѥ́ньже и обитель
сотвори , и вельми оукрасѝ , и мнѡжество
и́ноко собра . тѣмъ бывъ хртолюбивымъ
кнзе́мъ оучитель правыѧ вѣры . вельмѡ
жилъ твердое защищенїе . вирымъ ꙗкѡ
ѡ́ц мардъ . вдовицамъ теплое застꙋ
пле́нїе . вскорбящимъ оуттѣшенїе . болѧ
щимъ нецѣле́нїе . радꙋемъ и весели́мъ
бжїа мтре цркви , ꙗкѡ любимыи тобою
въ тебѣ почилъ ѥ́сть , бгомꙋдрыи аре́нїи .
но ѡ́бгоблаже́ныи о́че , непрестаи моля
ѧ ѡ стадѣ своемъ , и ѡ всѣхъ ѥ́же
вѣрою чтꙋщихъ всечестное оуспе́нїе твое .
и нн҃ѣ . бц҃ . в҃ лице пріими матвꙋ рабъ
свои́хъ . славословїе велико́е . ѐктенїа .
и ѡ҃ пꙋсте́тъ . часъ , а҃ . на литꙋргіи .
блже́нна ѡ҃ кано́на стаго . пѣснь , г҃ .
и ѕ҃ ѧ . прокименъ . гласъ , з҃ . чтна
предъгдемъ смерть преподобныхъ ѥгѡ .
стихъ . что̀ воздамъ гдви ѡ всѣхъ ,
ѥ́же воздастъ ми . аплъ , ко ѥ́вре́ѡмъ .
нлм , г҃ . поста . начало , тѳ҃ , ѡ҃ полꙋ .

вратїе , не ѡ́ставѣкъ кто̀ пріе́млетъ чре́ть .
аллилꙋїа . гласъ , в҃ . ѥ́реи твои ѡблекꙋ́
тѧ вправдꙋ , и преподобнїи твои возра́
дꙋютѧ . стихъ . блаже́нъ мꙋжь боѧщыѧ
гда , в҃ заповѣдехъ ѥгѡ̀ вое́хощетъ зѣлѡ .
ева́ллїе . ѡ҃ матѳе́а . вторникъ . а҃ .
недѣли . начало , кі , ѡ҃ пола . рече гдь .
своимъ оученикѡмъ , вы ѥ́сте
свѣтъ мирꙋ . причастенъ .
в҃ памать вѣчнꙋю
боудетъ пра
ведни
къ
,

Ѧ҆ТОБО́ЖЕ БЕ́ДНЫЕ СТЫ́ЯНЬЕВЕТЕ́ПІЯ

клео́ника , ѵ҆ва́силіска . на гди возва́хъ .
стры гла , а . по . Прехва́лніи мученици .
Трічи́слніи мч҃ници , кре́пкою подви́гшеся
проти́ву зло́бо претащи . и҆ вели́къ ви́дъ
тѧ́жкихъ боле́зней вѣ́рою претерпѣ́вше ,
вы́шнее цр҃тво оу҆слу́чисте . тѣ́мже молите
сѧ , дарова́ти дш҃а́мъ на́шимъ , ми́ръ и҆ ве́лію
ма́ть . Є҆ѵ҆тро́піе , клесо́ника твердаго ,
васи́ліска , пѣ́снь ми духо́вными воспѣ́ли .
о҆гне́мъ бо попали́ша безбо́жіи ве́щь , бла
гочтїи́мъ бл҃года́тїю . и҆ нн҃ѣ просвѣща́ютъ концы ,
бж҃тве́ными о҆гнь свѣ́тлостьми , ꙗ҆коже
свѣ́тилницы пресвѣ́тлїи , ꙗ҆ко прелесть всю
о҆черни́ше . Г҃лава́ми оу҆сѣка́еми , врагу́
главу́ сокрꙋши́сте , кра́сными ногами ва́ши
ми , до́блїи стра́дальцы . нелѣ́стныя свѣ́
зды , жертвы w҃дше́бленыя , цр҃кви нбныя
свѣ́тилницы , Є҆ѵ҆тро́піе сла́вне , васи́ліске ,
и҆ клесо́нче , ми́ръ всѣ́мъ и҆ спроси́те . сла ,
и҆ нн҃ѣ , бо . Ра́дуйся стра́нное слы́шаніе
чи́стыя . ра́дуйся дре́во е҃то́е раꙗ҆ бг҃оса́дна
го . ра́дуйся потребле́ніе лука́вы вѣ́шма .

ра́дуйся о҆ру́жіе w҃бою́ду зѣ́ло , врагу́ главу́
посѣ́кши , стра́нными рѫ́тво́мъ си , все
ста́я пренепоро́чная , оу҆стра́шшыяся на́съ при
зови . Кр҃тѣгороди́тельнице . Є҆гда́ его́ а҃гнца ,
а҃гница и҆ непоро́чная бл҃ца , на кр҃тѣ ꙗ҆ко
оу҆зрѣ́ , ви́дѣніи не и҆мо́ущаго ни доброты ,
оу҆вы́ мнѣ рыда́ющи глаше , гдѣ́ ти добро́та
зи́ждя вла́дкїи , гдѣ́ бл҃голѣ́піе . гдѣ́ бл҃гть
блиста́ющаяся зра́ка твоегѡ , и҆не мои́ вели́ке
зне . Канѡ́нъ . глс҃ъ краегранѣ́йшее пѣ́снь .
трє́хъ вели́кихъ страда́ніи чтѹ́ мч҃ки .
кѹ́ръ і҆ѡа́нна . гла , а . пѣ́снь , а , і҃рмо́съ .
Твоя́ пов҃ѣди́тельная дерни́ца , бг҃олѣ́пно
въ кр҃тѣ́пости прослави́вшаяся . та́во безсме́ртне
вемогу́щи , проти́вныя сотре́ , и҆ зра́ильтя
нскъ пѹ́ть глубины w҃бнобы́ши .
Премирными блиста́ньми , трисо́лнечнаго
е҆́лнца w҃зарѧ́еми , мч҃ницы прехва́льнїи . и҆же
бл҃гочестно ва́съ нн҃ѣ бл҃жа́щихъ , свѣтоно́
сными ва́шимъ страда́ніемъ просвѣ́тите .
Глы ꙗ҆коже стрѣла́ми премоу́дріи , безаконныхъ
е҆рца оу҆ѧзви́сте . тѣ́мже претерпѣ́сте
пожда́нно ѧ҆звы и҆ ра́ны , и҆неповѣ́дающе бж҃іе
е҃то́е и҆мя . Чи́стыми словесы ещ҃е́нными ,

бо

поредѝ вѹдѝща мѹчѝтелей , проповѣдавше мчнцы слáвнїи , нáсъ рáди стрáдати йзвóли вшагω , нанесѝмыѧ твéрдω мѹкѝ претерпѣ́ сть • Ѯ вúлаѧ є́сѝ ширши нéбесъ , йже никáкоже вмѣ́стѝмаго воплощúвши . сегѡ̀ вогѡ̀ мо лѝ , вели́кїѧ нáсъ тѣ́сноты йзбáвити , йвѣ́чнагω дво мѹчéнїѧ • пѣ , г , йрмо . Є́дúне свѣ́тлыи земны́ хѹдéство̀ немощнóе , йматéрнюω внѐ ѡ̃болéкоѧ , преполúшимаѧ вы́ше вúлою , воспѣвáти ти сты́и . цр̃кви дше́ видѧ , не йзречéнныѧ слáвы тѝ чл̃колю́бче • Ѹмà чты́ми свѣ́тлостьмѝ бжтвéнаѧ зрáще , мѹ́жескѝ нрáво блженнíи , к мѹ́кам̃ ѹ̃стремѝ стесѧ . лѹкáваго бесплóтнаго , стрáдалцы по вѣ́ждáвше є́тѣ́ло̃ . тéмже бл̃жúми є́стѐ • Ѹ̃дшóмъ ѡ̃тéкáнїе зах̃а мѹ́дрїи претерпѣвá юще , кровúми бжтвенúѧми кроплéнїи , зé млю прѣ̀бнω ѡ̃стúсте . йжéртвы вѣ́сомъ прúсносмы́ѧ ѹ̃стáвисте мученицы • Положéни вы́сте ꙗ̃кω свѣтозáрнїи , на вы сотѣ́ столадáнїѧ , ꙗ̃коже вонстúнѹ звѣ́здЫ óгнеúмéнныѧ , вселéннѣй не заходнúми зарáми . йтмѹ́ рѣ́шáще лѣтѝ сты́и . сегѡ̀ рáди вѣ́рнω ѹблажáетесѧ •

бо

Вóчревѣ прїѧ́ла є́сѝ хр̃а , чрéво йстощúвшаго ад̃ово , вседѣ́йственою вóлею . того̀ молѝ бг̃оражда́ваннаѧ , ѿрабóты йзбáвити грѣхó вныѧ вс̀ , вѣ́рою прúснω блажáщыѧ тѧ̀ • свѣ́дмнч . глáсъ , а̀ . по̀ . кробъ твóй . Трцѹ̀ чеснýю , трцà мч̃нкъ предмнóгими йповѣ́да нарóды . йликóмъ причтóшасѧ бесплóтныхъ стрáдáвше . вúхъ днéсь воспрáзднýще вшéствїе йхъ пá мять , ймировлéнýю • сла , йнн̃ѣ , бо̀ . Ѹ̃повáнїе хр̃тїáнωмъ прúтаѧ двá , є́гóже ро дилà є́сѝ бг̃а , пáче ѹмáже йслóва , не пре стáннω молѝ свы́шнúми сúлами , дáти ѡ̃ста влéнїе грѣ́хωмъ нáшимъ вѣ́мъ , йнепра влéнїе житїю . йже вѣ́рою йлюбóвїю прúснω тѧ̀ слáвящимъ • кр̃тобо̃ . Нескве́рнаѧ а̃гни ца , а̃гнца йпáстырѧ внéмша мр̃тва нá дре вѣ́ зрáщи , йрыдáющи вѣ́щáше . кáкω йзрéкѹ̀ , є́же пáче слóва сн̃е мóй твоѐ сни тїе , йболéзньıѧ стрáсти бже́ превлúти • пѣ , д̀ , ірмо̃ . Гóрѹ тѧ̀ блгти бж̃їѧ прúѡ̃вéнїѹ , прозорлúвыма а̃ввáкѹмъ ѹ̃смотрúвъ óчúма , кетебѐ йзы́ти їл̃еви . провозглáша́ше ст̃áго , на спасéнїе нáше йѡ̃новлéнїе •

Стомѧхꙋ трїѥ наѣдницы, проповѣдающе ѥдиного трилѣчьна бга. и ранамъ раженїе крѣпко терпѧще. столпы ѻгнены цркви ѩвившимъ, благочестивымъ ѡхꙋ предваряющe.
Поставлаше нозѣ на камени вѣры, не поколебаѥтесѧ мнозѣи ѩкꙋющенїи коваретвїи. но ѩвитесѧ не поколѣбими, злочестивымъ запинающе мцы, и вѣчьнѣи ѡхꙋждающе благодатїю. Честны ѩкоже каменїе на земли валѧющесѧ, зданїе лꙋкавное многобожїа, воинствнꙋ премꙋдрїи разористе. и вмѣсто вѣсѣ бгови цркви создасте, и к цркви нѣчьи
бо вознесостесѧ. Радисѧ твоѧ ѹтроба свѣтоносная полата, вне́йже вѣсѣ цр҃ь почи хе. Храмы содѣлавъ мти чтаѧ, и свѣтозарнаѧ жилица благочестивыѧ, не приступнымъ ѣтвомъ. пѣснь, ѕ, ирмоc.
Провѣщеи ѥѧнїемъ пришествїа твоегѡ хе, и ѡвѣщь кромъ вс҃и мирскіа концы, ерца провѣтѣ свѣтѡ твоегѡ бгоразꙋмїа, правовѣрнѡ хвалѧщихъ тѧ. Законъ ѣтвенныи соблюдающе, добропобѣдныи мцы, безаконникѡ моужески нравомъ противнетесѧ. и ѹмазблѧеми и растерзаеми телесы,

побѣдꙋ вѣчнꙋю взасте. Похвалимъ вари лиска, и вѣрою почтемъ клеоника, и ѥѵтропїѧ велемꙋдреныѧ вѣрꙋ пострадавшыѧ по трицѣ престѣи, и паче елица просіявшыѧ. Чюдеса сотворяющe въ славꙋ бг҃ꙋ нашемꙋ, приблекосте зрящыѧ к вѣрѣ спсовѣ, моученицы многострадалнїи, цвѣти краснїи раиствїи, цркꙋвнаѧ ꙋтверженіѧ. бо.
Свѣтлостїю иже ѿтекѣ паче ꙋмꙋ восіявша го, ѡзари наша мысли вренепорочнаѧ. ѩтмоу ꙋмꙋали помыслꙋмъ дшетлѣнныѧ, ѩкѡ да поемъ тѧ вличе. пѣ҃. ѕ҃. ирмо҃.
Обыде насъ послѣднѧѧ бѣздна, нѣсть йзбавлѧѧи. вмѣнихомсѧ ѩкѡ ѡвча на заколенїе, спаси люди своѧ бже нашъ. ты бо крѣпость немощныѧ есѝ и неправленїе. Радꙋетсѧ земла и нбо, ликꙋютъ чцы молебныи совершающе праздникъ. Еже захѧ стрсти блженны пожданнѡ претерпѣвши, ꙋмꙋ твердостїю. Почтъ добрыми своими нравы, ѥѵтропїе бга преблгаго, побѣдилъ сѧ хитрости бражїи. тѣмже тѧ почитаютъ вси чцы, ѩже тобою прегрѣшенїемъ, разрѣшенїе прїѧти надѣющесѧ.

Й҃ецѣлéнїемъ йсточники йзливáюще, зной ѿгнáвте болѣзней же й҃ печáлей моудрїи. вскáко весéлїе повыланще, йже бл҃го чéстно вáшемоу покрóву прнщ҃ притекáющи. бо҃ Ѻ҃чáдившам своимъ прозрéнїемъ всенепорóчнам, йже дрéвле прозрéвшоую прелсти҃плéнїе, злóбу врáжїю, йже вдоуши моей прозрáющым, дoушетлѣ́нным йтерновным помы҃слы йсторгни. пѣ҃снь. з҃. ирмо҃. Тебѣ мы҃слéноую бцѣ пéщь, разсмотрáемъ вѣрнїи. йкоже бо ѻ҃троки спасé три превоношáемыи, мíра ѿвинúлъ є҃сть. вчерéвѣ тѝ соверше́нъ, воихвалáемыи ѻ҃цéмъ бг҃ъ, й препрослáвенъ. Йкоже наслажде́нїе бж҃твеное вмѣнáюще, оудшóвъ ѿлучéнїе, заоушенїм йстроганїм, й҃ смéрть ноужноую, моученицы веселáщеся, й҃ бгови оусéрднw пою́ще. прехвáлныи ѻ҃цъ нáшихъ бже блговловенъ є҃и҃. Помнwгихъ томлéнїихъ тѣлесé, крт҃ъ подъмúте крéпкw, й҃ подóбїе йзбáвителм, слáвне є҃втропїе, велúкїи клéwниче. й҃ блженнóю кончúнw оуплучúсте, хвáлнаго воспѣвáюще бг҃а, й препрослáвленаго. Бзирáти вáмъ прeповелѣвáм,

к҃ вѣчны́мъ воздáнїемъ, й҃ темни́цѣ нáви́м хр҃тóсъ. є҃гóже ви́дѣвше дерзновéнїем йсполнúтеся, взывáюще мч҃ницы слáвнїи, прехвáлныи ѻ҃цъ нáшихъ бже блговéнъ є҃и҃. Йзбáви нáсъ прт҃áм влце, ѿ҃ языческаго нашествїя, ерeтéнїя лукáваго, вскáкогw ѻ҃бстоянїя, й ѿ҃ужденїя вѣ́чнаго, вѣ́рою зовýщи. воихвалáемыи ѻ҃цéмъ бже блговéнъ є҃и҃. пѣ҃, н҃. ирмо҃. Впещи дѣти їи҃левы, йкоже в горнúлѣ, добротою блговéрїя чтѣе злáта блещáхоу сѧ глющe, блгвúте вс҃ѣ дѣла гдня гда, пóйте й превознóсите є҃гó во вѣки. Простéрт҃ъ имоу́ще оу҃мъ, ко є҃дúномоу влцѣ. простóтсем оу҃слáшеми прехвáлнїи крéпкw, й моучúми вопю́ще, вс҃ѣ дѣла гдня гда, пóйте й превознóсите є҃гó вовѣки. Вознéсшеся на крт҃ъ, йкоже дрéвле влка. велúкомоу сподóбистеся блгóмоу звáнїю стрáдалцы, вопю́ще й глющe, блговловúте вс҃ѣ дѣла гдня гда, пóйте й превознóсите є҃гó вовѣки. Сúлою бж҃твеною вскрáвнїи оукрѣплúвшеся страстотéрпцы, безаконных ѿполчéнїя повѣдúша крéпкw, поющe й глющe, блгвúте вс҃ѣ дѣла гдня гда,

по́йте и҆ превозноси́те є҆гѡ̀ во́вѣки •
Я҆кѡ є҆ди́ницѣ є҆стествомъ, тѣ̀ пою́ бж҃е
ство̀ прест҃о́е, трє́ми ѻ҆ста́вы не превѣка́емѡ
раздѣла́ема. Зовѹ̀ ра́дѹемъ, бл҃гослови́те
вс҃ѣ̀ дѣ́ла гд҃ня гда, по́йте и҆ превозноси́те
є҆гѡ̀ во́вѣки • бо. Цр҃ко́вь гд҃и́ем є҆ммано́
ила и҆ две́рь, є҆ю́же є҆ди́нъ ви́нде и҆ и҆зы́де,
и҆́коже са́мъ вѣ́сть чита́ем, спаса́ем зовѹ́
щихъ, бл҃гослови́те вс҃ѣ̀ дѣ́ла гд҃ня гда,
по́йте и҆ превозноси́те є҆гѡ̀ во́вѣки •
пѣ́снь. д҃. и҆рмо́съ. Ѻ҆бразъ чи́стагѡ
ржтва̀ твоегѡ̀, распала́емѹ ко́пиною и҆́ви не
ѻ҆пали́мѹ. и҆ нн҃ѣ на на́съ напа́стей свирѣ́
пѣющю, ѹ҆гаси́ти мо́лимъ пе́щь, да тѣ̀
бц҃ѣ̀ не престани́мѡ велича́емъ • Да і҃ѣ҃ прис҃ѡ
бр҃ящете, нн҃ѣшнягѡ жи҃тїа̀ вс҃ѣ̀ и҆змѣни́
сте ѹ҆мы́сты, и҆́коже па́велъ бж҃е́ственыи
наѹ́чи. сегѡ̀ ра́ди до́брѣ стра́давше,
на нб҃е́сѣхъ живе́тѣ, вѣнцено́сцы велико
и҆мени́тїи • Ви́дѣвъ и҆́кѡ сто́лпъ трое
ѹ҆гленъ, ѡц҃ѣ́нныхъ мч҃ни́къ бж҃твеное собра́нїе.
сты́нѹ лѹка́вую безбо́жїа низложи́ша бл҃го
да́тїю. и҆ нн҃ѣ живѹ́тъ во́градѣ бг҃а жива́гѡ,
и҆дѣ́же є҆́сть перворо́дныхъ жили́ще •

Вѣне́цъ не тлѣ́нїа сти́и ѿ хр҃та̀ прїе́мше,
багри́ницѹ же ѻ҆мочи́вше, моѹ́ченическими
ва́шими кровьмѝ, пр҃естои́тѣ цр҃е́кви вѣ́
чномѹ, и҆мѣ́юще свѣ́тлыми свѣтоли́тїи,
и҆ бога́тными дарова́нїи • О҆ѹ҆же бг҃ови при
ближе́шемъ, и҆ собезплотны́ми собо́ры пра
дн҃ѹюще. и҆́же на земли́ ва́съ прекло́нш бл҃жа́
шихъ, и҆ па́мять ва́шю пра́здн҃ѹющихъ
моѹ́ченицы, небе́сныя ѹ҆слы́шити свѣ́тло
сти и҆спроси́те • бг҃ороди́ченъ. О҆ѹ҆жаса́ютсѧ
а҆г҃гльстїи чи́ни, и҆́же ѿтвои́хъ ложе
сѧ̀ вни́ѣ вопи́ѣвшаго. є҆гѡ́же ѡ҆на́ съ дво
мѣ́ти моли́, и҆́кѡ да страшны́мъ
вѣ́хъ и҆зба́витъ моѹ́ки,
и҆ тмы̀ кромѣ́шнїѧ
пою́щихъ
тѧ̀

Тогожеждань прѣподобнѣишего

Гераꙁима иже на Іорданѣ. нагди возвахъ
втрьи. гла. й. по. Ꙗпревлавное чюдо.
Ѻче бгомре гераꙁиме, воздержаніе многи,
мл҃твою и моленіе бгови соединяемъ, не по
вѣжденъ пребысть коваретвїи боритель, и
раб҃ъ гавилѣ сей вседержителѧ. шноудѹ же
почитаемъ тѧ, и бжтвенѹю пама твою ра
довтно вѣрою праднѹемъ восхваляюще тѧ.
Прбне ѻче гераꙁиме, в пѹстыни прошь и пе
щерахъ и горахъ, вѣрою пребывалъ бга взы
скалъ сей. сегѡ ради шбрѣте, якоже возже
лѣлъ сей. не возвратно дшею вжиляемь,
восхожденїи добрыми всегда. и иноцѣхъ мно
жества привелъ сей, хѵ вправаеми. Ты по
виноулѣ маніе всевидца бга. шнегѡ блгть
пріялъ сей, двѣтвовати чюдеса, и прогонѧ
ти доухи лѹкавьствїѧ. дивїаже звѣри по
виноути оумѣ чистотою. тѣмже почитаемъ
тѧ, и бжтвенѹю пама твою должно, вѣ
рою праднѹемъ бгоблженне. вла, и ннѣ, бо.
Тѧ моли пречтаѧ прѣстателницѹ нашю,
шдержимыѧ в печалѣхъ, не прѣзри до конца

погибнѹти рабѡ твоимъ. но бѣкорн йзати
нась, настоѧщагѡ гнѣва нѣкорби, Ꙋбго
вмѣстимаѧ прта чтаѧ, ты бо ей намъ
ѹтѣха, и помощь не шборима. крстобо.
Тѧ пригвождена видѧщи накрсте ісе, нетрти
пріемлюща болею влко, двѣ и мти твоѧ,
чадо вопіаше, чадо сладкое, казвы неправе
дно какѡ терпиши, врачю нецѣливыи члкѡ
немощь, и тлѣнїи вѣхъ йзбавль мрдїе ей.
канонъ. ноѧ краегранеѣе вице. гераꙁима
хвалю, якѡ вѣнецъ плетоу. глась. й. ісѡи
пѣснь. а. ірмосъ. Поемъ гдви, прове
дшемѹ людн своѧ сквозѣ чермное море,
якѡ единъ, славно бо прослависѧ.
Слав҃ безъмертїи, и нетлѣнїи бжтвенын
вѣнецъ, добрѣ подвигшвсѧ, хѵ тебѣ
подадѣ гераꙁиме. Ѡ мѣ свѣтодавца,
твоѧ послѹшающа мольбы, вѣровавкѹю тмоу
шхѹдилъ сей, ѻче гераꙁиме. Токи твоихъ
влѣзъ, якоже древо ѻче напаѧемо, плоды
бестрастїи произнесе, бгомѹдре гераꙁиме.
Пречтаѧ бце, оустави болѣзни ерца моегѡ,
ѩже хрта безболѣзненѡ, паче оумѣ и
слова рождьшаѧ. пѣснь. г. ірмосъ.

Ты є҃си оу҃тверже́нїе притека́ющимъ тѝ гдⷭ҇и, ты́ же свѣ́тъ ѡ҃мраче́нымъ, и҃ поетъ тѧ҆ дх҃ъ мои҃. Распа́тїе во́лное претерпѣ́вшемъ прⷭ҇пне по слѣ́дѣ҆хъ, всѣ́хъ распа́лѧ є҃си житїю и҃ страсте́мъ. Возмо́гл҃ъ є҃си оукрѣпля́емь, вседѣ́тельны́мъ моудре мановѣ́нїемъ, врагоу҃ вс҃ѣ́ сѣти попра́, ты́ гера́симе. Смире́нымъ мⷭ҇дрова́нїемъ, и҃ смире́номъ моудре дх҃омъ, ты оукрѣ́пльемъ, страсти дшетлѣ́нныѧ до конца́ смири́л҃ъ є҃си. Ꙗ҆коже велїко́е сл҃нце, чюдесѣ́ твои҃ми, просвѣща́еши вс҃ѣ́мъ ср҃ца҆, и҃же вѣ́рно воспѣва́ющимъ тѧ҆. Родила́ є҃си всенепоро́чнаѧ, и҃же о҃ц҃ѹ сна вопрто́льна, и҃ нерасте́лена, вс҃ѣ́мъ вхо́ды жи́зненыѧ показа́вшаго. Сѣ҆, гла҃, д҃. по҃. Мѵ҃ро́мъ днесь. Бг҃ѣ́вшимъ прⷭ҇пне сло́вѣ҆сѣ҆мъ, кр҃тною бл҃года́тїю и҃ дв҃ѣ́нствомъ прешедъ, пра́вдою бл҃гъ бы́л҃ъ є҃си. тѣ́мже тѧ҆ вѣ́рно почита́емъ гера́симе. Сла́ва, и҃ нн҃ѣ, бо҃. Пр҃ѣтвори роу҃ц҃ѣ́ свои҃ дво҃мⷭ҇ти просте́рши, покры́и надвѣющихъ на тѧ҆, и҃ сѧ҆ тѝ зовѹ́щихъ, вс҃ѣ́мъ пода́ждь хе҃ мⷭ҇ти твоѧ҆. Кр҃тко҃. Ѝ҆здре́вѣ҆ ви́дѧщи ѡ҃бнаже́на сна своего҃ пр҃ѣ́чтаго, оу҃тро́бною мт҃рнею рыда́ннѡ растерза́ема въ зыбля́ше. оу҃вы́ мнѣ҆,

ка́кѡ зⷥ҇де свѣ́те мо́и҃ безл҃ѣ́тныи҃. Сѣ҆, д҃, ирмо҃. Оуслы́шахъ гдⷭ҇и смотре́нїѧ твоегѡ҃ та́инство, разумѣ́хъ дѣ́ла твоѧ҆, и҃ прослави́хъ твое҃ бжⷭ҇тво҃. Хра́мъ бы́сть дх҃а, просвѣще́ное о҃ч҃е тѣ́ло твое҃. тѣ́мъ то́читъ дарова́нїѧ и҃ нцⷣ҇ѣлѧ҆ недоу҃ги бжⷭ҇твеною бл҃гтїю. Зако́ну бжⷭ҇твенѹ повинове́мъ ѧ҆ о҃ч҃е, ѡ҃ю҃ности посл҃ѣ́довалъ є҃си гдⷭ҇и. ѡ҃бловы́ зⷥ҇ѧ҆ безплотны́хъ житїе҃ и҃ тѣ́лесъ. Шⷭ҇твїѧ҆ твоѧ҆ прⷭ҇пне, къ исправле́нїю стезѝ и҃справи́шдѧ҆, наставле́нїемъ бжⷭ҇твенагѡ дх҃а, и҃же вт҃ѣ҆ прⷭ҇пне вс҃ѣ́ль шагова҃. бо҃. Ѣ҆ко чл҃колю́бца, є҃гоже неска́нно во҃чревѣ҆ носи́л҃а є҃си, оумоли́ всенепоро́чнаѧ, спасти вс҃ѣ́ѧ҆ покоющыѧ҆ тѧ҆. Сѣ҆, ѣ҆, ирмо҃. Оу҃тренюю҃ще вопїе́мъ ти гдⷭ҇и спаги́ны. ты́ бо є҃си бг҃ъ на́шъ, ра́звѣ҆ тебе҃ ино́го незна́емъ. Оумо́мъ ѡ҃чище́нымъ, прїе́мъ лꙋчи́ стаго дх҃а. свѣ́тъ и҃ноко҃ѹ҃щимъ бы́л҃ъ є҃си. Житїе҃ твое҃ ноужею҃ є҃стества҆ сїѧ҆, а҃гла земна́ѧ є҃ тѣ́ломъ тѧ҆ показа҆. Вѡ́дъ животны́хъ дх҃а и҃сполне́нъ, рѣ́ки и҃сточи́лъ є҃си чюдесе́. о҃ч҃е гера́симе. Ꙗ҆кѡже дождь на тѧ҆ сни́де вс҃ѣ́, сло́во воплощенно҃, въ просвѣще́нїе дш҃а҆ нашимъ. Пѣ́снь, ѕ҃, ирмо҃.

Ѡчи́сти мѧ є́пе, мнѡ́га бо бе́зако́нїѧ мо҃ѧ. и҃ гла́вины зо́лъ вое́ди мѧ молю́ѧ. к҃тебѣ бо во́зва и҃ оу҃слы́ша мѧ бже́ спасе́нїѧ моегѡ҃. Пло́ти твое҃ѧ немощно́е, ви́лою оу҃кре́пльшаѧ, и҃же ѡ҃дежды на́мъ чи́стыѧ боги́вшагѡ. вню́ е́мирѣ ви́лу о҃че́, злочести́выхъ безпло́тныхъ прпе́не. Сокрꙋши́ мы́сленымъ льво́мъ че́люсти бл҃годати́ю. покорне́въ чювственымъ стремле́нїѧ прпе́не. тѣ́мъ повину́ѧ тебѣ́ лебъ, ꙗ҆́кѡ па́стырю покре́нноу вложа҃. Житїе́ а҃гльско, мрова́нїе о҃че́ смире́но стяжа́въ ѡ҃хъ, кро́токъ бы́лъ е҃сѝ. и҃ нн҃ѣ весели́лъ е҃сѝ вземли́ кро́тки, ра́дости бж҃тве́нымъ и҃сполня́емь. Веселя́ вт҃ѧ о҃че́е чтꙋ́ѧ и҃ма́нїе, и҃ рождьмъ плоти́ю, ми́ръ просвѣти́, и҃ тмы и҃зба́вилъ е҃сть многобо́жїѧ. его҃ ра́ди воспѣва́ем тѧ҃. пѣ҃, з҃, ирмо҃. Дѣ́ти е҃вре́йскїѧ пещи́, попра́ша пла́мень дерзноу́бше. и҃ нарече́ѡ҃гнь прело́жшꙋ вопі́ѧхꙋ, бл҃гове́нъ е҃сѝ ги҃ бже́ воо҃тѣ́ки. Свѣ́тъ воі́мъ тебѣ́ о҃че́, и҃ ѵ҃прогъ его҃ веселїе́, в҃ не́ны кро́вѣхъ пр҃ѣнш водворе́мꙋ. и҃ по ю҃щꙋ, гди́ бже о҃ц҃ъ на́шихъ бл҃гове́нъ е҃сѝ. Тоу҃чами слезъ на поно́въ свое҃ бгомꙋ́дре е҃рце, добродѣ́тельныѧ прозѧбе́ши плоды́.

и҃миже наслажде́нїѧ вы́шнѧѧ во҃ вѣ́ки прі́ѧлъ е҃сѝ, вовсе́ми прпе́нными. Воу҃стѣ́хъ новѣ́ пѣ́нїе, в҃ подо́бїи непрестанно а҃гглъстѣ́, вдн҃ны́ оу҃мо́мъ гера́зиме вопі́ѧше, бл҃гове́нъ е҃сѝ гди́ бже о҃ц҃ъ на́шихъ. Ѻ҃гнь никакоже тѧ҃ вце бж҃тва не ѡ҃пали́ дво, тѧ҃ во кꙋпина҃ и҃ногда ѡ҃бразова́ше в҃ горѣ́, ѡ҃пѣлѧ́ема пр҃чтѧ҃ и҃ никако́же е҃гара́ема. пѣ҃, и҃, ирмо҃. Бг҃о гла́вныѧ дѣ́ти и҃з пещи́, во ѻ҃гне и҃ лесть поправше в҃ зыблѧ́хъ, бл҃гви́те дѣ́ла гн҃ѧ гд҃. Просвѣще́нъ пре́стлъ е҃сѝ вл҃цѣ, по́стническими ꙗ҆́ньми, чюдоно́сне гера́зиме, и҃ бесплотны́мъ ликѡ́мъ вочтлѣ́ѧ. Беззло́бїи жи́тїе прово́ждь, лꙋкавагѡ вѣ́далище ѡ҃ниꙋ́дъ ѡ҃хꙋдилъ е҃сѝ. по́стникомъ оу҃краше́нїе, бгомꙋ́дре гера́зиме. Воде́ждꙋ нетлѣ́нїѧ ѡ҃блече́ѧ, страстны́ѧ же воблече́ѧ, о҃че́ бгомꙋ́дре гера́зиме. и҃ чертога́ бж҃твена҃гѡ достоі́йнѡ оу҃лꙋчи́лъ е҃сѝ. Ꙗ҆́кѡ бл҃говѫха́нный шипо́къ ѡ҃брѣ́тъ тѧ҃, вовдо́лѣхъ житїѧ҃, прекоу҃щественыи вечны́ѧ. тобо́ю бл҃говха́нїе мирови́ дохно҃.
пѣ҃, д҃, ирмо҃. О҃ч҃естрашны́ѧ вѣ́ки злоу҃хъ, не и҃зрече́нна бж҃їѧ е҃хожде́нїѧ, ꙗ҆́кѡ вы́шнїи во́лею сни́де и҃ доплоти́, ѡ҃дѣ́вевшагѡ чре́ва,

бы́къ оу҃бо чл҃къ . тѣ́мже пречт҃ую бц҃ꙋ вѣ́рнїи величае́мъ • О топа́мъ вѣ́хъ , и҆же до́брѣ на земли́ хо́ждьшихъ повелѣ́вшимъ . любо́вь и҆мѣ́лъ є҆сѝ , вѣ́рꙋ и҆ наде́ждꙋ , смире́нꙋ моꙋ́дрость , и҆ не ѡ҆скоꙋ́днꙋ мл҃твꙋ , воздержа́нїе не и҆зрече́ннѡ о҆ч҃е тера́ниме . наслажда́емъ чи́стыми восхожде́нїи • ѿ чю́до ка́ко и҆ѧ́коже вловѣ́сенъ , повиновѧ́шемъ тебѣ́ звѣ́рь , повелѣ́нїю твоемоꙋ̀ тера́ниме , во҆ сердца́хъ слꙋ́жа . бг҃ꙋ прославля́ющꙋ твоѐ житїѐ равно а҆г҃гльское , зна́менїи преподо́бне , и҆ не и҆зрече́ннымъ чюдесѣ́хъ и҆ ꙋ҆диве́нїи • О ꙋ҆тверже́нїе и҆ѧ́вимъ и҆ноко́мъ , и҆ молча́щимъ бг҃оно́се наказа́нїе . тѣ́нꙋю бо воздержа́нїемъ стезю́ шество́валъ є҆сѝ , бж҃ественными наде́ждами дш҃ю прине́ко разши́рма . тѣ́мже простра́нно въ се́лѣхъ и҆зра́нныхъ ѡ҆вѣ́лъ є҆сѝ жили́ще • П роцвѣ́лъ є҆сѝ о҆ч҃е водво́рѣхъ бг҃а на́шегѡ , и҆ѧ́коже фи́никъ высокора́зленыи . и҆ ꙗ҆ко кѵ҃пари́съ возвели́чилъ є҆сѝ , бж҃твенными возноше́нїи . ѡ҆ноꙋ́дже па́мять твою́ вѣ́рнѡ вси́ пра́зднꙋемъ . и҆ню́же мо́лимъ , и҆ сквше́нїи на́съ вели́кихъ спасѝ • ѯ҃ .

Н а҆ѳ҆ѡ́ци є҆ммануи́ла на рꙋ́кꙋ свое́ю чтм҃ ,

и҆ѧ́коже мла́денца бг҃ора́дованнаѧ .
вопїѧ́ше , ча́до мо҆ѐ сла́дкое ,
ка́ко пода́мъ тебѣ́ вое́цъ ,
пита́ющемꙋ вели́чествꙋ ;
ка́ко повїю́ тѧ пелена́
ми , и҆же мгло́ю
ѡ҆бвива́ю
цлаго
мо́
ре
;

На Рождество Ев҃ди Стаго Панкратона

стры҃ . гла҃ . и҃ . по҃ . Преславное чюдо . нелестнаѧ и҃ бж҃твенаѧ зарѧ , заповѣдей бж҃їихъ свѣтлоносное сіѧніе , и҃ мч҃нкомъ лоучшій стртоносе славне . ты темнꙋю мглоу҃ ѡ҃гналъ е҃сѝ , ꙗкоже свѣтлаѧ звѣздѧ блаже́нне . Доброе приношеніе , и҃ жертва непорочнаѧ . тѣмже хв҃и҃ спти дшѧ нашѧ не престанно молиѧ . Истинникъ проповѣдниче , нечестіѧ мрежѣ , меченосныи сꙋпротивко борителю , врагомъ ѡ҃течкамъ страданіемъ главы премоудре . и҃ бж҃твеное велѣніе гѧсно проповѣдалъ , людемъ ненаказанныимъ глаголоучшаѧ . Конѡне , вожитниче мч҃нкомъ . молиѧ и҃збавителю , и҃збавити рабы твоѧ ѡ҃ страстеи҃ поющихъ тѧ . Добромꙋ и҃зволенію , десницею вышнягѡ , ꙗже на тебѣ водвѣ оу҃емъ гдь , стртотерпче вселавне . ѡ҃ невѣрнаго корене плодъ бгора стоущь , конѡне вселѣнне и҃ прехвале тыѧ гѧсниѧ . и҃ вѣсомъ полкѝ , имѣѧ хр҃та и҃ зрадна чиноначалника , повѣдилъ е҃сѝ державнѡ . слава , и҃ нн҃ѣ , бц҃ . Радꙋйма свѣта

бж҃твенагѡ носило , свѣтлѣишаѧ звѣздо , и҃ свѣни вщенію . свѣтъ намъ воіѧ , и҃з пречтыхъ чрелъ твоихъ , просвѣщаѧ мирови концы , и҃ ѡ҃вщаѧ своею блгтію . радꙋнемъ началѡ спсенію пречтаѧ . радꙋнемъ оу҃жасное слы҃шаніе и҃ гланіе , надѣющимсѧ натѧ . Кртобо . Тебѣ пригвождена видѧщи на кртѣ і҃в҃е , и҃ стрти пріемлюща волею влко , двѣма и҃ мтитвоѧ чадо вопіѧше , чадо сладкое , и҃зывы непрведнѡ какѡ терпиши . врачю и҃щѣливыи человѣкомъ немощь , и҃ тлѣнію вѣхъ и҃ забвль благоутробіемъ сѝ .

канонъ . новѧ крлегранѣіе вице . пою конона моученика вѣнценосца . глсъ . ѕ҃ . пѣснь . а҃ . ирмосъ . Ꙗкѡ поѕ҃хѡ ходивъ і҃ль , по безднѣ стопами , гонителя фараѡна видѧ потопляема , бгꙋ повѣдную пѣснь пѣ҃ше ; Пѣсненѡ словесы тѧ бж҃твены ми хв҃а похвалити мч҃ника , и҃ твердаго подвижника , моѐ помышленіе свѣтомъ , и҃же в҃ тебѣ славныи моученичe ѡ҃зари .

Подобнѧ бж҃твенымъ , а҃ггльскимъ блаженне безмолвіемъ , ꙗкоже а҃гглъ на земли конети нꙋ пожитъ плотїю , похоти ѡ҃бꙋздавѧ ,

и оу̑добрѧ́вѣ. Законы бж̑твеныѧ соблю́,
є̑ллинскагѡ безаконі́ѧ прѣбне возгнꙋша́ѧ
нр̑ав. и мнѡги привелъ є̑и к бг̑ꙋ оу̑ченьми,
во и ѹ̑мне́ными оувѣ̑ри чадесы. Оукраше́нъ
добро́тою добродѣ́телей, кра́снаго родила є̑и
па́че вс̑ѣ́хъ земны́хъ. свои́ми вѣнепоро́
чнаѧ нр̑авотами, мр̑тв оукраше́вшаго.
пр̑в. г̑. ірмо. Нѣ́сть ст̑а́ꙗ ꙗ̑коже ты гдⷭ̑и
бж̑е мои́, возне́сын ро́гъ вѣ́рныхъ си бл̑же.
и оу̑тверждь и̑хъ на ка́мени и̑споведа́нїа тⷪ̑и.
Оукраше́нъ бж̑твеными добродѣ́тельми препо
добне дшю свою, жили́ще сїю о̑ц̑а и сна и дха
боѥ́тинꙋ ст̑а́гѡ, моу̑ченичє водѣ́лалъ є̑и.
Ꙗ̑же дре́вле ѣ̀ пре́лесть глубоко́ю ѣ̀ па́дшїи о̑ка
жинѣ, въ ꙗ̑вле́нную высотꙋ, высо́кими тво
и́ми оу̑чені́и воз во́дателѣ и̑здале́ча, мл̑нче
ко̑сне воспѣва́ющетѧ. Цр̑кви бы́въ бж̑їа,
зва́нїи бж̑твеными низложилъ є̑и пребла́же
нне, пре́ставъ цр̑кви и̑ерꙋса́ли́ма. наставла́ѧ
заблоу́ждшыѧ, к бж̑твеному разꙋмⷭ̑нїю.
во Є̑ди́нъ ст̑ы́и и̑з тебѣ ражда́ѥ́тесѧ пре́стаѧ,
па́че оу̑ма́ же и̑ сло́ва. ѡ̑щїа́ѧ земны́ѧ,
вскверны́мъ врага́ нав̑то́мъ стра́стемъ рабо
та́ющыѧ, ѣ̀ѵ̑. гла̑, н̑. по̑. премоу̑дрости.

Бг̑а вѣ́ми о̑рꙋ́жїи ѡ̑дѣ́ѧвѣ, вѣ́рою̀ нави́
ѧ вс̑егꙋ́би́тель, и̑ бы́сть жє́ртва вѣ́рнымъ
не ѡ̑ложна, в̑ ꙗ̑дника и̑мѣ́ѧ сто́лпъ вѣ́ры,
к высотѐ в̑ зима́еши на̑съ чюдє́съ твои́хъ.
ѡ̑нюдꙋ́же и̑ побѣ́ды ѡ̑ бг̑а вѣ́нца добротоу́ю
прїѧ́лъ є̑и, мл̑нче ко̑сне многострада́лне.
сегѡ̀ ра́ди вопїе́мъ ти, молѝ хр̑та̀ бг̑а, гр̑ѣ
хо́въ ѡ̑ставле́нїе дарова́ти, чтꙋ́щимъ лкбо
вїю ст̑ꙋю̀ па́мять твою̀. сла̑, и̑ нн̑ѣ, бц̑о̑.
Въ напа́сти многоплете́нныѧ въ па́дъ, ѡ̑ врагъ
ви́димыхъ и̑ не ви́димыхъ, боле́нїе́мъ
ѡ̑держи́мъ є̑смь, безмⷭ̑рныхъ согрѣше́нїи
мно́гихъ, ꙗ̑кѡ̑ к те́плꙋ заст̑упле́нїю, и̑ по
кро́вꙋ моемоу̑ пречтаѧ, пристани́щꙋ прите
ка́ю твоемꙋ̀ бл̑гти. ѡ̑нюдꙋ́же пречтаѧ и̑ з̑ тебѐ
воплощьшагосѧ безсѣ́мене, молѝ ѡ̑ вс̑ѣ́хъ
раб̑ѣ́хъ твои́хъ, и̑же непрестанно пѣ́ющихъ
тѧ̀, вцѣ̀ ксчи́стаѧ. молѧщи того̀ при
лѣ́жнѡ, согрѣше́нїе́мъ ѡ̑ставле́нїе дарова́ти,
поклоня́ющимсѧ вѣ́рою̀ ржтвоу̀ твоемоу̀;
крⷭ̑тобц̑е. А̑гнца и̑ па́стыра и̑ и̑зба́вителѧ,
а̑гница зрѧ́щи на крⷭ̑тѣ, вовскли́цаа́ше слезѧ́
щи, и̑ го́рко̀ в̑зыва́ющи. мі́ръ оу̑бѡ ра́дꙋ
тесѧ прїе́мъ тобою̀ и̑ зва́вленїе. оу̑тро́бѧже мо

горитъ зрѧщи твое҆ распа҃тїе , е҆же терпѣ҆ти
замардїе҆ мати , долготерпѣ҆ливе гди . мати
бе҃здно , и҆ и҆сточниче не҆черпа҆емыи , оу҃ми
лосердїемъ и҆ да҃рѹй прегрѣшенїе҆мъ ѡ҃ставленїе .
и҆же вѣ҆рою воспѣ҆ваю҆щимъ , твоѧ҆ бж҃твенаѧ
страданїѧ . пѣ҆снь , д҃ . ірмо҃съ .
Хр҃то҃съ мнѣ҆ сила бг҃ъ и҆ гдь , чествнаѧ цр҃кви
бголѣ҆пно зове҆тъ вопїѧщи , ѡ҃ вовѣ҆сти чнѣты
ѡ҃гдѣ҆ пра҃здноующи . хр҃амы низ҃ложилъ е҆сѝ
без҃бо҃жным҃ъ сте҃ . и҆ бо҃ги погибели конец҃ь
нѣ҆и҆ мѹ҃ченице҆ предалъ е҆сѝ , чюдодѣ҆йствомъ
и҆ вовершѧ҆ дост҃очюднаѧ знаменїѧ .
Сто҃ пропѣ҆не шествѹющꙋ тѝ , вѣ҆ковѣ҆чное
колѣ҆но , бж҃їе сло҃во покорѝ тебѣ҆ . и҆ тѧ҆ чю
дес҃ъ мно҃гихъ показа҃ньми просла҃вилъ е҆сѝ .
Вельмѝ люба҃ тѧ҆ пребла҃гїи , михаи҃ла тебѣ҆
велика҃го п҃ѣ҆тѹна дадѣ҆ , набра҃ющаѧ великїи
кон҃соне҆ мѣ҆ , превелѝкимъ та҃инамъ . бо҃ .
Стѧ҆ѧ влце , и҆же прест҃о҃е воплощьши сло҃во .
ѡ҃бщенїе҆ души мое҆и҆ да҃рѹй , наставлѧ҆ющи
мѝ оу҃мъ без҃поутїемъ порѣ҆вающьѧ .
п҃ѣ , е҆ . ірмо҃съ . Бж҃їимъ свѣ҆томъ тѝ
блже , оу҃тренюющи ти душѧ҆ любо҃вїю просвѣ҆ти
молю҆ѧ , тѧ҆ вѣ҆дѣти сло҃во бж҃їе и҆стиннаго

бга , ѡ҃ мра҃ка грѣ҆хо҃внаго и҆зима҃юща ;
Ка҃плѧми кровє҆и҆ твои҃хъ ѡ҃ц҃е҃нныхъ , ѡ҃ба
грилъ е҆сѝ себѣ҆ мѹ҃ченїѧ о҃дежю , вельмѝ ѡ҃
кровабѝвем҃ъ , мч҃не велемѹ҃дрене . и҆ живе҃ши
ра҃дѹемъ , в҃ вы҃шних҃ъ жили҃щихъ и҆ свѣ҆тло
ѧ҆тѣхъ ; Простира҃етъ тѧ҆ бл҃же҃нне ѕло
честивыи , весь простеръ к҃ бг҃ѹ оу҃мъ сла҃
вне и҆мѹ҃ща . ра҃нами раз҃дробла҃ѥтъ , при
зыва҃ю҆ща и҆ма҃ велѝкое вседержѝтела ;
Бл҃тїю в҃ жили҃ѥмъ , терпѧ҆ше ка҃пли и҆з҃ве
ныѧ , мѹ҃ченическѝ оу҃краша҃емъ . и҆ без҃
бо҃же҃ кон҃соне побѣ҆ждѧ҆ , и҆ без҃ смерт҃ію
сподобля҃емь . бг҃ородиченъ .
И҆з҃бавльшеѧ велѝкїѧ прародѝтелныѧ пре
чтѧ҆ клѧ҆твы тобо҃ю , бл҃гослове҃нїе оу҃слы҃ши
хѡмъ . тѣ҆мѧ҆же бл҃гѵ҃имъ и҆ велича҃емъ , и҆ дю
бо҃ю тѧ҆ чте҃мъ и҆ оу҃блажа҃емъ ; п҃ѣ , ѕ҃ ірмо҃ .
Житѣ҆йскаго мо҃ря воз҃дви҃заема зрѧ҆ напа
ст҃ей бо҃урею , в҃ тѝхо прист҃а҃нище притекъ
вопїю҆ти , воз҃ведѝ ѡ҃ тѧ҆ живо҃тъ мо҃и много
мл҃ствне ; Ѡ҃блиста҃въ ꙗ҆ко влце ,
свѣ҆толо҃вчными добродѣ҆телми , и҆ превла
вными чюдесы . терпѣ҆нїе҆мъ же страда҃нїи ,
вельмѝ оу҃краша҃емъ . просвѣ҆ща҃еши конць҃ ,

великоименитыи мчнче хвалящыя тя ;
Добротами страданей, краснѣйши показався,
чюдодѣйствуеши предивная . и оумеръ ,
паки по погребенїи прогоняя недоуги , и
ѿ гоня прелестныя блженне доухи ;
Страсти изврачуй дшямъ нашимъ моудре ,
и плоти ѡблегчи неможенїя . изряденъ
врачь намъ чтоущимъ тя , ѿ бга данъ еси
бо кононе славне ; Призрѣ гдь на тя , и тобою
оузрѣти содѣла оудальшыяся прчтая ѿ негѡ .
тѣмже якоже рекла еси , родове спасаемыхъ
оублажаютъ тя ; пѣснь . з . ірмосъ .
Хладодателну оубо пещ сотвори аггл , прпбным
дѣтем . халдѣя же ѡпали велѣнїем бжїимъ .
мучителя оувѣща вопити , блгвенъ бгъ
оцъ нашихъ ; Свѣтъ тебѣ не заходи
мыи восїя , возненавидѣвшу страстей тмоу
прпбне . веселїе же прїятъ тя , добрыи
подвигъ скончавша тщанїемъ . тѣмъ же
поминай насъ предстоя хртови ;
Срце твое кротко , и мудрованїе смирено
явися прпбне . имже погубилъ еси возноше
нїя вся врагоу , возвышаемь бжтвеными
добродѣтелми , и чюдесы страшными ,

кононе моученикомъ степень ;
Страшенъ всѣмъ бѣсомъ бысть . симъ по
велѣвая повиноутися , твоимъ сщенным
бгомудре велѣнїемъ . бгу тя прославльшу ,
того дѣлы добрыми на земли кононе про
славльшаго ; Иже волею вся содѣвая , бо
во твою восхотѣ вселитися пренепорочную
бце оутробу , воистину единъ , иже во
свѣтѣ стыхъ прославляемыи бгъ , великїи
и страшныи ; пѣснь . и . ірмосъ .
Испламене стымъ росу источи , а праведнагѡ
жертву и воду попали . вся бо твориши хе
еликѡ хощеши . тѣм тя превознѡсимъ
гда вовѣки ; Твердѡ сопротивился еси
суемоудреному , мнящу тебе повиноути ,
чести чюждимъ принести страдальче ѿ негѡ
мерзостемъ . тѣм якѡ законно пострадавъ
прославился еси ; Иже бѣсовскими
оуязвившеся налоги , оученїи бжтвеными
твоими исцѣлеваются . и скорбныхъ изба
вленїе прїемлютъ , воспѣвающе блгть твою
бгомудре ; Недоугомъ всякимъ здравїе по
черпите , иже к рацѣ прпбнагѡ вѣрою приступ
пающе . точитъ бо явѣ дха блгодатїю ,

и истицанія страстемъ изсушаетъ ; бо
Мольбоу зиждителю принеси, дшѧ нашѧ спа
сти бгорадованнаѧ, и страстей ѡдержанія на
избавити, и ѕлодѣйственых человѣкъ искуше
нія ; пѣ, д. ірмо. Бга члкомъ не оу
добь видѣти, нань же несмѣютъ чини аггль
стіи зрѣти. тобою бо пречтаѧ явисѧ намъ
слово воплощенно. егоже величающе, с нбны
ми вои тѧ величаемъ ; Ꙗкоже корабль ви
дѣнъ бысть преплавающь, мирскоую не мо
крено бгомудре боурю, добрыхъ наѧтія спа
сающь, к красным пристанищемъ, покоѧ
и црьствія бжія свѣтлости ;
Кртомъ ꙗкѡ бронѧми ѡдѣѧвсѧ, вражія
всеблженне ѡбнажилъ еси полки. и ногама
своима красныма поработилъ еси. рабъ же
влдцѣ ближніи бывъ, порабощеныѧ врагомь
избавлѧѧ ; Ѡнасъ иже любовію восхвалѧю
щихъ тѧ, памѧть сотвори, хви вѣнце
носецъ предстоѧ, с вышними и безмѣрны
ми силами. ꙗкѡ да млтвами твоими ѡбрѧ
щемъ млть, и ѕлолютныхъ измѣненія
конѡне прехвалне ; Свѣтомъ твоимъ мѧ
дво просвѣти, иже нощію прнѡ оунынія

ѡдержима, и к земли погорбле
на, и дѣюща весь грѣхъ,
нрава развращеніемъ, ꙗкѡ
да тобою спасаемь
пою тѧ мно
гопѣ
ту
ю
;

Ѝ҃ѧгобожебдѣсѣ Ѝ҃е҃ѝкдиже

вомморіи . нагди во звахъ стихѵры . гла҃ . д҃ . подобенъ . звáнныи свыше .

Ѩже вполѣднѧѧ времена пáвльшеѧ *, добропо
бѣдніи мч҃цы *, звѣзды незаходимыѧ *,
вчистѣй твéрди цр҃ковнѣй . встрадáніѧ
свѣтлостію *, просвѣтисте вею подсóлнечь
нюю *, и разрушисте прелести тмоу прехáль
нїи *. и нн҃ѣ кѣмнію вѣчному преминуете *.
тѣмже вéрою *, свѣтоносное и вщéнное * ваше
встрадáніе съвершáемъ *, прест҃áтели блги вáми
wбогатúвшеѧ . Веденїемъ хр҃тóвы мч҃цы *
ноужнымъ связáни бúсте *, и затворéни вте
мни҃цѣ вси в҃ дóлго врéмѧ . бжтвеныѧ вéры *
воующе хранúтели . wнюдóже нарáвѧ звéрь
злоименúтыи *, мечемъ вáсъ оумертвú *,
нехотя́щихъ повинoутисѧ *, сегó злúмъ
повелѣнїемъ *. и нн҃ѣ наслѣдовáвсте выш҃нїѧ
рáдости *, четыредесѧтте кодвéма прилóжь
шесѧ *, прослáвнїи цр҃твїа .

Сконстáнтиномъ вáсwмъ и кáлиста *, деóдwра
вси и деóфила *, и прочúхъ бжтвеныи соборъ
встготéрпецъ *, велегласнw воспевáлимъ *

оумрети бо пройзволúша * за вели́чествихъ жи
вотá *, закалáющесѧ рáдостнw *. и нн҃ѣ во
градѣ б҃га живáгw почивáютъ *, и прóсятъ
wбрѣсти нáмъ * согрѣшéнїемъ wставлéнїе *,
в дéнь íспытáнїѧ *, и совершéное íзбавлéнїе ;

Áще влучúтеся в҃ убóгоу , íли в҃ нúщ . пѣснь҃ѧ и самогласенъ сѝ҃ . глáса . гласъ , в҃ .

Цр҃кви днесь торжествуетъ тáйнw , новýю
одéждоу wблéкши , íкw порфúроу и вúссóн ,
кровьмú новы҃ѧ стр҃тоносцъ . сúхъ бо во влго
чéстїи воспитúвши , жертвý непорóчнýю ,
прíáтнýю и блговóднýю хр҃ѣ тебѣ принесé .
тѣмъ íже побѣдúтели сúхъ безáконникwмъ
показáвыи , и вéнчавъ и прославúвъ , и нáмъ
низпосли твúхъ мольбáми велíю мúлость ,

слáвы , и нн҃ѣ , бг҃ . по҃ . звáнныи свыше .

Íже блгочéстнw поклонáющихсѧ *, твоемоу
рождéствоу *, w велúкогw спасéнїа нaвéта врáжїа *,
бгородúтелнице всенепорóчнаѧ . íкw пред
стáтелница всемоу родý нáшемý сущи *. тáкw
бо нн҃ѣ помощь вси стажáхwмъ *, приспéши
цыеже и оутвержéнїе *, и ходатáицу ко хр҃ѣ б҃гу *.
Егóже моли *, даровáти мúръ мúрови мо
лúмсѧ *, и согрѣшéнїемъ разрѣшéнїе *,

притекающимъ подъ кровъ твой , кр҃тобо .
Нерыдай мене мт҃и , зрящи надревъ вѣнма
твоего сна и гда , иже на водахъ повѣшшаго
Землю не ѡдержимо , и вею тварь воздавша
го . ибо востанъ и прославленъ , и ада цар
ство сокрушю кр҃тостію , и потреблю сего
сил҃ . и связаныя избавлю того злодѣи
ства , якш милосердъ . и ко ѻц҃у своему при
ведоу , якш чл҃колюбецъ , на стиховнѣ
глас҃ , s҃ . Полкъ бг҃овѣнчанен инѣ явль
шихся мч҃нкъ , Заколеніе непорочное по х҃ѣ
пожрен҃ное оуѣрдно , етой зран҃ное воиньство
четыредесмте и двою , мч҃колюбцы пр҃индѣ
те , вѣсѣщенную память дх҃овно сове
ршивше вопіемъ кн҃и , низложите гордыню
агарянмъ безбожнымъ , и избавите люди
благочтно моудрствующи мл҃твами вашими ,
великого ѡбстоніа , на оутрени канонъ ,
игнатіа . глас҃ , и . пѣснь , а . ирмосъ .
Водъ прошедъ якш поуху , изъ егупетска
зла избѣжавъ , іудеанинъ вопіаше ,
избавителю бг҃у нашему поемъ ;
Воплубиноумъ падша грѣховъ , и твоей пу
чинѣ прибѣгающа щедротъ , мольбами хѣ

етрастоносецъ , воспасеное пристанище наста
ви . Кличамъ добротою добродѣтелей ,
новѣ багрянцу ѡ кровей мч҃ескихъ . якш
вкипетро держа кр҃тъ , царьствуеши сѣгдемъ
деодоре . Бпѣснехъ деодора вѣрнїи , ка
листа и васа , и деофила сним҃ъ , вкоупѣ
сконстантиномъ доблимъ , и прочам҃ъ воздва
лимъ мч҃ники . бо҃ . Йзлїа ядъ евѣ вдши ,
дшетлѣнен льстецъ и злодѣи . Хр҃та же
рождьши бгомт҃и , сего вреда нецѣлила єви .
пѣ҃ . г҃ . ирмо҃ . Небному кроугу верхотворче
гди , и цркви зиждителю , ты мене оутверди
блюбви своей , желаніемъ сыи краи , и вѣ
рнымъ оутверженіе , єдине чл҃колюбче .
Просвѣщаемь зарею , якш воистинну славне
благочтіи . и доброту оукрашаемь , бжтве
ными дн҃ми . варварскагш безбожіа ,
мрачное разрушилъ єси блженне злочестіе .
Кровнымъ токи рѣкою истекши , ѿ прест҃ы
тѣлесъ стрстоносецъ твоихъ , цр҃тве твое
и наслажденіе потока , вимъ исходатан благо
оутробне гди . Якоже звѣзды нелест
ныя , страдальцы просіявше , цркве стыя
нинѣ тверди . вею ѡзариша вселенную ,

лучами своихъ страданїи предсвѣтлїи • бо .
Воплощьемъ вочревѣ твоемъ и бывъ чликъ ,
лоучшаго ради , сыи единъ члколюбецъ .
спасаѧ члка wврати смертныхъ , бгомти
пречтаѧ единa вспѣтаѧ • сѣ . глсъ , и .
по . премрости . Ведѡми бысте сказани
wврагѡвъ , и втемницѣ Затворени на времена
мнѡга , вѣрою соблюдаеми , не подвижими
пребысте . и wрѣшьшеѧ мечи твлесъ стїи ,
бжтвеным желанїемъ кавъ wблекостеѧ .
темже якw свѣтила проиѧсте вмирѣ , всѧ
просвѣщающе дха благодатїю , страстотрпцы
мнцы . молите хрта бга , грѣхѡвъ wставле
нїе даровати , праздноующимъ любовїю стую
памать вашю • слава , инн , бо .
Якw двою единѹ вженахъ , тѧ безсѣмене
рождьшую бга плотїю , вси блжимъ рѡдове
члвестїи . огнь бо велиѧ втѧ бжтвеныи .
и якw младенца донши зиждителѧ и гда .
темже агльскїи и члвескїи родъ , достойнw
славимъ престо ржтво твое , и согласнw вопїе
ти . моли хрта бга , согрѣшенїемъ wставленїе
даровати , воспѣвающимъ достойно славѹ
твою • крстобородиченъ . Агньца и пастыра

и избавителѧ , агница зрѧщи на крстѣ , во
клицлше влезѧщи , и горкw вопїющи , мирѣ
оубw радуетесѧ , прiемлѧ избавленїе . оутро
блже моѧ горитъ зрѧщи твое распатїе , еже
терпиши замрдїе мти . долготерпѣливе
гди , мти бедно , и неточниче не исчерпае
мыи , оумрдисѧ и дарѹи прегрѣшенїемъ
wставленїе , иже вѣрою твоѧ воспѣвающи
бжтвенаѧ страданїѧ • пѣвень , д . ирмосъ .
Ты ми хрте гдь , ты же и сила ми . ты ми
бгъ , ты ми радованїе , нешетави нѣдра оча ,
но мтїю си нашю нищетоу посѣтивъ . тѣ
с прркомъ аввакѹмо зовѹ , силѣ твоеи слава
члколюбче • Оукрашьшеѧ добротами подвигъ
своихъ , wдѣлсѧ вохламидѹ wкрывеи своихъ
неткавши мнческихъ , и оукрасисѧ дѣлди
мою побѣды . темже с мнки прилкцемъ
гдним ликоусши , всеблженне дгодсре .
Втемницѣ wкованѣ ногъ твои железомъ ,
каліте не побѣдиме , мученїѧ не лестнѹю
стезю шествовати , небезбранно моли . раз
рѣшьшеѧ мечемъ wтѣла аѣ , любовїю сѧ
замъ зиждителѧ • Бжтвеное воиньство ,
богособранныи полкъ , wмногихъ мѣстъ же

йградѡвъ двонца проста страдалецъ, є҃чтве
рочленымі десатицами нн҃ъ воіи҃. За
конно пострадавше, и оукрасѣмі въ главы,
по главѣ вѣческих҃ъ хр҃тѣ. Ты вѣрнымъ
похвала є҃и безневѣстнаѧ, ты заступле
ніе. ты прибѣжище хр҃тіанѡмъ, стѣна и
пристанище. къ сн҃ѹ бо своемѹ молбы но
сиши прнепорочнаѧ, иѡ҃ бѣдъ спасаеши,
иже вѣрою и любовію вѣсь чистѹ тѧ славѧще.
пѣснь, є҃. ирмосъ. В вкѹю мѧ ѡ҃ринѹ
ѡ҃лнца твоегѡ свѣте незаходи, покрыла
мѧ бѣсть чижда тма окаяннаго. но ѡ҃врати
мѧ, и къ свѣтѹ заповѣдей тѝ пѹти моѧ
направи молитвамі. Прозрѣ вѣнцы, и
пребывающюю славѹ ѳ҃еодоре, дерзымъ пра
вомъ страждѹщимъ с҃ тобою вопіаше, сме
рти никако же неѹклонителемъ. є҃же пома
лѣ веселіе и живота пріимемъ неказанныя.
Снѣдаемь любовію блаженне вѣки своегѡ, и
огнемъ ѡ҃пламеемь тогѡ желаніемъ, мѹче
нія чашю непилъ є҃сн҃. скверна ми вторыми
аще никако же ѡ҃скверняетѣ, страдалче
веселавне каліисте. Терпѣливною мрестію
нрава, первѣе кстраданію оустремилъ є҃сн҃.

начало моужествѣ, страждѹщимъ с҃ тобою во
дрѹзилъ є҃сн҃ ѳ҃еодоре. сними же наслѣдъ
ствова вѣчнаѧ покоища, и наслажденіе прно
пребывающее. Разрѣшеніе согрѣшеніемъ,
твоими мл҃твами подаждь рабомъ сн҃, изба
вльщи сихъ напастей и бѣдъ и скорбей,
и хоульных҃ъ є҃рет҃ик҃ъ ѡ҃держаніѧ, вце дво
вемепорочнаѧ. пѣснь, с҃. ирмосъ.
Ѡчисти мѧ вспе многа бо безаконіѧ моѧ,
и изглубины сѡлъ возведи мѧ молвѧ.
к тебѣ бо возвахъ и оуслыша мѧ бже спсенія
моегѡ. Кровей твоих҃ъ теченіѧ, рѣкою
изливаемаѧ, прелести темныя потоки
изсѹшиша. вѣрнымъ же вѣмъ напоиша
срца, доточюдне ѳ҃еодоре. Ѡстрасти
глубинныя, возводѧ своѧ мчники,
на камени терпѣніѧ тѣх҃ъ оутвердилъ є҃сн҃.
враговъ стопы, и стропотных҃ъ пѹтей,
оуклонившеся чаколюбче. Красно бѧкоже
рѣка изъедема оустремившеся, градъ
бж҃ій своими кровьми веселоуете мчцы.
нечестіѧ скверну благочестно ѡ҃чистивше.
Ѩкѡ ѡ҃дшевленыи кс҃ъ, законоположи
телѧ вѣнцевтила є҃сн҃. и ѧкѡ ст҃а црква,

прїа́тъ ѓтаго бы́вша чл҃ка , за бл҃годѣ́а́нїе
чл҃кома҃ъ вс҃е чтам҃ . ко . глас҃ъ , в҃ . подобе.
вышнихъ нца . Бгоа҃вленныа҃ зв҃ѣ́зды
вс҃е́ры , по хр҃тѣ̀ оу҃стрдавшыа҃ ,
похва́лными вѣ́нцы вн҃и вѣ́нчаемъ , ѡ҃ нав҃ъ
моля́щихся҃ хр҃тови . ꙗ҃коѡ гоуще ѓтолпы
и҃ забрала хр҃тїа́нств҃ѣ́и о҃бласти . иносъ .
Агарянскоую безбо́жноую вѣ́ру , и҃ лютаго вѣ́ра
прелесть , ѡ҃ дш҃и ѓтрадалцы не навидящее
и҃ гнушающеся . и҃ печа́ть хр҃тов҃ъ бж҃твнноую
ѡ҃бновя́ще цѣ́лу҃ вѣ́рцахъ , плщи҃ врагома҃ъ
ненавидящимъ того҃ недаите . оу҃стрдно
пачеже вн҃и зань , ꙗ҃коже а҃гньцы закала́емы ,
прїи́мсте пконча́нїе ꙗ҃ко вѣ́нце , безме́ртноую
сла́ву ѡ҃бр҃ѣ́тше , ꙗ҃ко ѓтолпи҃ и҃ забрала
хр҃тїа́нств҃ѣ́и держа́вѣ . пѣ́снь , з҃ . ирмо .
И҃ же ѡ҃ і҃уде́а҃ дошедше о҃тр҃цы в҃ вавѵ҃лѡ́нѣ
дре́кле , вѣ́рою оу҃тверже́ни , пламень пещны҃и
попра́ша гл҃ище , о҃ц҃ъ на́ш҃и бж҃е бл҃гвенъ е҃и҃ .
Ꙗ҃ко законнѡ пострада́вѣ , пра́вдѣ вѣ́нца
прїа́лъ е҃и҃ ѡ҃ е҃диномѡ вѣ́ки . и҃ ки҃ѣ бж҃твнною
добротою наслажда́ешнмъ а҃ѳодѡ́ре . о҃ц҃ема҃ъ
копїи҃ бж҃е бл҃гвенъ е҃и҃ , к҃ заколе́нїю коле́ю
ꙗ҃ко а҃гнецъ , на же́ртвѹ мч҃не ведо́мъ .

и҃ на вы́шн҃ей положи́ма҃ трапе́зѣ же́ртва ,
пол҃ в҃ заколе́нїи , о҃ц҃ъ на́ш҃их҃ бѣ́же благосло
вен҃ъ е҃и҃ . Любве́ твое҃ѧ҃ ѓлобе́ ѡ҃гне́мъ въ
сердци ѡ҃пала́емь , терне́ѥ злочести҃ѧ҃ попали́лъ
е҃сть мч҃нкъ . воспѣ́вает҃ъ ти҃ кли́нетъ ,
о҃ц҃ъ на́ш҃их҃ бѣ́же бл҃гвенъ е҃и҃ . И҃ма́лъ
вѣмоудренын҃ , бгомѹ́дрыа҃ повинѡ́ути ,
хр҃тѣ҃ ѡ҃ вре́ще҃ма҃ мнѣ́въ , поврамленъ бы
ѣ́ть . ти҃ бо внегда оу҃мрети , бл҃гоче́стно
вѕывалѵ҃ , о҃ц҃ъ на́ш҃их҃ бѣ́же бл҃гословенъ
е҃и҃ . Сѡ́дѣ́вичѣска чре́ва вопло́щьема҃ , ꙗ҃вис҃а҃ бо
на спе́нїе на́ше . тѣ́мже ти҃ мт҃рь вѣ́дуще
вс҃ѣ , бл҃годарнѡ вѕывлемъ , о҃ц҃ъ на́ш҃их҃
бѣ́же бл҃гословенъ е҃и҃ . пѣ́снь , и҃ . ирмо .
Седмь вѣдмицею пещь , халде́йскїи мѹ́чи
тель , бгочтивымъ лю́тѣ ра́ѧ҃же . силою же
лу́чшею , спсе́ныхъ ви́дѣвъ , творцѹ и҃ и҃зба
вителю вопїа́ше , дѣ́ти бл҃гвите , ѥ҃диннїи
госпо́ите , лю́дїе превозноси́те е҃го́ во́вѣки .
Страдалчески҃и лик҃ъ , радостно тѧ҃ прїи́мъ
мѹ́ченїа҃ добротами ѕ҃ѣ́ница . воздоухъ
ѡ҃ттнѣ҃ , в҃ возвраще́нїе твое҃ мч҃не , и҃ а҃ггл
ска҃ѧ҃ вобра҃ множества . зе́млю ѡ҃ста҃ви , и҃дѣ́же
лежи́тъ тѣ́ло твое҃ , ѳ҃отрп҃ѣ́ливомѹ́дрене ,

дѳ҃ѡсѳре требляжение . Наслѣдіеже гдне
бывъ , и҃ к҃ заколенію самъ волею влекомъ .
юже тебѣ возложити не пріимъ калисте ,
ѿ҃ вѣчен҃ъ главѣ ст҃ѣи . темяже вѣнцено
сецъ возшедъ , ликоуеши с҃ вышними воинь
ствы бо҃ѣки вѣ҃ . Дерзновѣнтемъ кли
ст҃ъ , и҃ похваленъ боуди дѳ҃ѡсѳръ . вкоупѣ
с҃ конст҃нтиномъ , чюдныи дѳ҃ѡфилъ .
блсѳн҃и крѣпкіи , и҃ прочіи мч҃нческіи ликъ ,
со а҃ггльскими играм҃ лики , и҃ пѣ҃ немолчно ,
вщенніи вопиите людіе , и҃ превозносите
гда бо҃ѣки . Врѣкоу вбережени мч҃ници
бывше славніи , полмчнемъ томленіи ,
волхв҃ къ пристанищю благо҃тишному ,
еже ѡхр҃тѣ ѡселѣвы . воды прелестныя
каплами кровеи и҃ зѣвшивше , пѣти наоучи
ша , вщенніи поите людіе , и҃ превозносите
гда бо҃ѣки . Бо Кгородителнице пртам҃ ,
дши моеѧ ѣзвы , и҃ грѣховныя пагоубы
ѡчисти . и҃ источникомъ смѣшаници , иже
ѿ҃ ѓреберъ рожествати , и҃ иже ѿ҃ нихъ ѡчищаюци
водами . к҃ тебѣ бо взываю , и҃ к҃ тебѣ приб҃ѣ
гаю , и҃ тѧ призываю бгорадованную ;
пѣвнь , ѧ҃ . и҃рмосъ . О҃ чюдивсѧ оубѡ

шіемъ нбо , и҃ земли оужасошасѧ концы ,
ѩкѡ бг҃ъ нбнемъ чкомъ плотію . и҃ треб҃о
твое бысть пространнѣе нбсъ . темъ тѧ
бце , а҃ггломъ и҃ чкомъ чиноначліи величаемъ .
Иже древле моужествомъ поревновавъ стрто
ноцемъ , тѣхъ и҃ звѧніи и҃ радости полу
чилъ єи҃ , дѳ҃ѡсѳре вонетиноу . но насъ
поминаи , творящихъ твою благочтно
памѧть ст҃ую . ѩкѡ имѣѧ дерзнове
ніе ко бцѣ вплотнемъ намъ . Вводахъ
с҃рданскихъ кртивыимъ , крщшымѧ
своими кровьми , и҃ тогѡ смерти поревно
вавшымъ благочтно , врѣцѣ мч҃ники собра .
къ берженамъ главамъ , къ тѣлесемъ
соокоупль , и҃ сїѧ в҃ пристанище наставилъ
єсть невлемое . Четверочисленаѧ мч҃нкъ
вѣтвенаѧ девятице , с҃ двонцею чтною
молитвою , на нбсѣхъ нынѣ живоуще
в҃ радости , ѡ҃ насъ молимсѧ , совершающихъ
на земли , вашю всесвѣтоую и҃ свѣтоносноую
памѧть , вѣкогѡ и҃збавитисѧ ѡбѣщанія .
Зачала єи҃ дво безсѣмене , иже вѣчс
кыѧ создавшаго слова бж҃іа , безпохотѣ
нія плотьскагѡ , и҃ бергла родила єи҃ ,

бо

безболѣзни ма́тери . тѣ́мъ тѧ̀ бцⷣ ,
и ѧ̀зы́комъ и ѧ̀рцемъ и повѣ́дающе вели́чіе .
свѣтѝленъ . по . жены́ оуслы́шите .
Мчникъ кое оубо́ше бо́удетъ наи́щеніе мчнико
любцⷣ , памѧти бжтвены́мъ , ꙗ̀коже рече
васи́лій пре́жде вели́кій . на́мъ же вы́нѣ
предъсто́итъ пѣ́ти бжтвены́мъ мчники ,
два́ и четыредесѧ́ть , пожда́нію стра́да
вшымъ по хрⷭтѣ спⷭ́ . Премоу́дрость
оу́повта́нную , и сло́во пресу́щное ,
и врача́ тѣ́лꙋмъ и дшⷯ́мъ рожде
шаѧ , тече́ніи и ѧ̀звы дꙋ́ши
моеѧ̀ нецѣ́ли , лю́тыѧ и
вре́менныѧ . и сца
моегѡ̀ оукра́си болѣ
зни дво .

бо

Ꙗ̀коже́ зѣ́ниѣ сѣ́вѣ́ноѧ́нкъ

и́же вхорѡ́нѣ є́пⷭкпѣ́ствовавшихъ , васи́лі́ѧ ,
є́фре́ма , є́вге́ні́ѧ , и́же сни́ми . на́оуди
возва́стры . гла . д . по . д . алъ є́ѧ̀ зна́меніе .
Мчницы непобѣ́дими́ , и є́ра́рхи прехвали́нніи ,
и свѣтѝлницы вселе́нныѧ . столпи́ не ѡ́бори
міи бжтвены́ѧ це́ркве , и сте́пе́нь оу́чені́ѧмъ ,
и наста́вницы бла́гочести́выѧмъ . и потребите
лѣе лѣ́ти вы́сте , ѻ́цы нꙋмꙋ́дренїи . свѣ́тлїи
наста́вницы дшⷯ́мъ на́шимъ , а́гглѡмъ
вобще́дницы . трⷣⷱ поборницы . Є фре́мъ
сла́вны́и , и васи́лїи бгомы́и , и капитѡ́нъ
вели́кїи , и бжтвены́и а́гафодѡ́ръ , во є́лѳпи
діе́мъ , и є́фе́рїе́мъ , и є́вгенїе́мъ чтны́мъ ,
словесы́ бжтвены́ми да́ꙋблажа́тѧ , прⷭбно по
живши́и , и сщенно постра́давши́и , цртвїю
показа́шасѧ нѣ́кимꙋ жи́тели . О умертвивъ
мрова́нїе плотьско́е по́двиги , васи́лїе сла́вны́и ,
мертвеца́ воскре́и , призыва́нїе́мъ бжтвены́ .
капитѡ́нъ же па́ки сщенны́и па́стырь , по
сре́ди пла́мене ста́ радꙋ́ѧсѧ . ви́дѣнъ бы́сть
не ѡпа́лимъ . тою́ мл҃твами чл҃колю́бче ,
ѡчище́ніе на́мъ да́рꙋи , и вели́кꙋю твою́ мл҃ть .

мд

слава , и нн҃ѣ , бо҃ . Скверну ѡ мыи
трастнагѡ срца моегѡ , ѿче вседѣтелю .
и бесѣдобы и гноенїа сегѡ , иже ѡ грѣха
ѡчисти чтаго . и ѹма моегѡ ѹстави
не постоянїе . якѡ да силу твою , и великое
застѹпленїе , величаю ѻкаменыи , и не
потребныи рабъ твои . кртоб҃ . Распинаема
видѧщи , и ребра некопаваема копїемъ
пречтаго , хрта чловѣколюбца ,
вопїюща , что се не мои ; что ти без
благодатнїи людїе воздаша , за яже вотво
рилъ еси добраа тѣмъ . и спѣшиши ма
безчадетвовати великобезне . дивлюся бго
ѹтробне тебемоу больнымъ распатїю .
канонъ . новаго крестропарема , ѳ҃ . и здмочи
еленыи плетыремъ лик почитаю . гла , д҃ .
пѣснь , а҃ . ирмо . Морѧ чермнаго пучи
ну , немокрыми стопами древле шествовавъ
израиль , кртообразно масѹлесловима рукама ,
амаликову силу в пустыни победилъ есть .
К жтвеными свѣтолитїи мчцы шеленваемы ,
свѣтоносныи сен , и свѣтлыи праздникъ ваш
всегда , иже благочестно хвалящыи , ѿ страстен
мглы избавите . Слово божїе воплощыи .

блъ показа всекрасныа плетыри , тогѡ
возсвѣтити жтво , блудящимъ прпвнїи ,
и неразоумѣемъ погибающимъ . Вшедъ
животворныхъ дха , исполнемїи , и ста
вшихъ жаждею лютагѡ безбожїа , напои
сте . и к водѣ славнїи спасенїа настависте .
Разрѣшенъ прародителемъ чтаа запще
нїе , паче ѹма ржтвомъ ти прчтаа . и пе
рвыи воспрїаша раа в ходъ , велегласно
воспѣваюшїи та . пѣснь , г҃ . ирмосъ .
Веселитеа ѡ тебѣ , цркви твоа хрте зо
вущи , тыми крѣпость гди , и прибѣжи
ще и ѹтвержено . Огнемъ жтвеным ,
ѹмъ ражегъ василїе премоудре . якоже па
стыри израдень , вещь безбожїа пепалилъ
еси . Дха свѣтомъ , иже вотмѣ лютыхъ
славне , къ просвѣщенїю приведъ еси ,
стагѡ крщенїа . Стези твоа кбгѹ и спра
вившаа василїе . вса ѡ заблужденїа пѹти ,
благодатїю къ бгоразоумїю ѡбратиша . бо҃ .
Незаконнующаго члки ѡ назиліа враїа , роди
ла еси сильнаго бга , прчтаадво всепѣтаа .
ѳ҃ . гла , г҃ . по . красотѣ дѣвства .
Мурѡмъ благодатным ещенствовавше .

пастырїе бабишаѧ людемъ бгомудрымъ . и якw агньци чисти жрени , приносостеѧ влобу начальному пастырю , пожершему ѧ якw обчати , моученици прехвалнїи , и свѣтила вселенныѧ . тѣмже торжествуемъ вси , любовїю бжтвенную память вашю . слава , и нынѣ , бо . Якw недѣленъ дво виноградъ , прекрасныи гроздъ и зрѣтила еси , и источаеши намъ вино спасеное , вселѣмъ веселящее душ и тѣлеса . ѡ нудже якw виноу тѧ добрымъ блажаще , приимо соглаголемъ вопiемъ ти , радуисѧ ѡбрадованныѧ . кртобо . Неискусобрачнаѧ чтаѧ и мти твоѧ хрте , зрящи тѧ мертва висима надревѣ , мтрьски рыдающи глаголаше , что ти воздадѣ , еврейскїи безаконныи собѡръ безблагодатныи , иже многихъ и великихъ твоихъ сне моидаровъ наслаждекѧ . пoюти бжтвенное схожденїе . пѣснь , д . ирмосъ . Воздвижена тѧ видѣвши цркви , на кртѣ слнца праведнаго , ста вчинoу своемъ , достойно взывающи , слава силѣ твоеи гди . Ѳ щенныхъ мчникъ ликъ да поетъ , ѳ щенїемъ благодатїю , и мчнїи ѡзаряемь . и поетъ веселѧ , слава силѣ твоеи гди . Бгоносныи ѡкормителѧ цркovныи , ефремъ и агаѳодѡръ , василїи и капитѡнъ , еферїи , и еугенїи , и бжтвеныѧ елпидїи , дхомъ стымъ бабишаѧ . Научшесѧ бжественымъ , ѡци бжтвенїи , люди вирпкїи и правдѣ поистинѣ оуподосте . и кончину блаженую мчнїемъ пріисте . Оумершии невѣрїемъ , оумершаго возстанїемъ оулучишаѧ жизнь вѣчную . тобою вѣровавше хрту богу нашему , мчнче ѡ щенне василїе . Оумерщвленыѧ ожившила еси человѣки , жизнь упостасную рождьши дво , паче вякїѧ мысли хрта бга нашего , члка замардїе бывша . пѣснь , е . ирмосъ . Ты гди ми свѣтъ , въ миръ пришелъ еси , свѣтъ стыи . ѡбращаѧ измрачна невѣдѣнїѧ , вѣрою воспѣвающыѧ тѧ . Чашю чтнаго мученїѧ исписте , имѧ гдне богоносніи ѡци вѣрно призывающе . Иже единъ мертвымъ вдыхами воскрнїе , призываніемъ ти оумершаго василїе воздви застъ . оумножаѧ твое проповѣданїе .

Равноче́стна о҃цу́, сна́ проповѣ́давше, многобо́жное мо́чительство и́дольскаго гнѣ́ва, о҃ци ѡ҃брѣсте. Бла́жени е҃сте лю́дїе вѣ́дущїи тѧ̀ пренепорочнаѧ, ꙗ́кѡ вѣ́рныхъ ма́терь, и любо́вїю оу҃блажа́ющыѧ тѧ̀. пѣ́снь, ѕ҃. и҃рмо́съ. Пожро́щи всегла́сному хвале́нїѧ гди, цр҃кви вопіе́тъ ти, ѡ҃ бе҃ собе́сѣмъ кро́ве ѡ҃чи́щьшисѧ, мїлосты́ѧ ѡ҃ ребръ и҃стекшею ти кровїю. Похвала́ми ага́ѳодѡ́раже и҃ е҃у҃ге́нїѧ, и васи́лїа вели́каго, и мо҃у́драго е҃лпи́дїа вѣ́нчае҃ ще҃нники и҃ до́блїѧ сѡу́щаѧ мч҃ники. Законны́ми воскорме́нїи дха̀ премр҃ї́и, безако́нноу҃ющимъ зако́ны спа́сеныѧ предложи́ша. Бл҃гоче́стїѧ къ прев҃ѣще́нїю тѣ́хъ привлекшѣ́те.

Ѓа́вистевѧ ѡ҃ разли́чны гра̀ о҃вча́та, е҃ди́наго же па́стыра лю́дїе, и҃ бжтве́наго гра́да наслѣ́дницы. Вне́мже живоу҃тъ, и҃же бг҃ѡ оу҃го́ждьшїи мч҃ницы. Закона̀ тѣ́нь, проро́къ же гада́нїѧ прошбража́ахѹ дво̀, некзрече́нїѧго сло́ва ржтво̀ и҃мѣ́вшюю, спасе́нїа ми́ра всенепорочнаѧ. пѣ́снь, ѕ҃. и҃рмо́съ. Пе́щи а҃враа́мскїѧ и҃ дѣ́ти пере́стѣи, любо́вїю бл҃годѣ́рїѧ па́че, нежели пла́мене ѡ҃пала́еми вы́зва́хѹ. Бл҃гословенъ е҃и в҃ цр҃кви сла́вы твоеѧ гди. Ра́дѹемѧ вѣ́ниде о҃ч҃е на питѡ́не вѣ́пещь, пребы́сть же не ѡ҃пали́мь, ꙗ́кѡ же о҃тро́цы трїѐ. невѣ́рныѧ и҃збавлѧ́ѧ ѻ҃гнѧ̀ боудѹщагѡ, оу҃вѣ́ренныѧ бжтве́ными ти чюде́сы. Не оу҃страши́вшесѧ нижѹ́бо ꙗ́зыкъ повелѣ́нїѧ, о҃ч҃е ще҃нныѧ капитѡ́не, вще҃нную ри́зѹ ѡ҃клачи́шисѧ. вне́й же оу҃гліе о҃гнено ношаше бл҃же́нне. Пѹть за гради́лъ е҃и неразоумі́ѧ, бжтве́ными сло́весы твои́ми. ра́зѹмъ бл҃гоче́стїѧ вѣ́мъ вѣ́ рады́хъ, во глѹбино҃у попола́шимсѧ и҃дольскагѡ гнѣ́ва, ще҃ннодѣ́тственне капитѡ́не бг҃опостижне. Создавыи рѹкою е҃вѹ сло́во бж҃ї́е о҃тро́ковице, назда́ти вѣ́хъ вехо́тѣвъ, и҃зчрева твоегѡ зижде́тесѧ. Начало прїе́мъ, и҃же о҃ц҃ѹ и҃ дх҃ѹ сопресто́лен҃ъ. пѣ́снь, и҃. и҃рмо́съ. Роу҃цѣ ра́ спростеръ дани́лъ, лво́ва зїа́нїа вро́вѣ затче. о҃гненѹю же вилѹ оу҃гаси́ша, добродѣ́телїю пожа́вшесѧ, и҃же бл҃гоче́стїѧ любители о҃тро́цы вы́зва́нице. Бл҃гословите всѧ̀ дѣ́ла гдня гда. Оу҃мертвивше болѣ́зньми плоть, жи́знь безсме́ртнѹю неходата́нсте

Оци преподобнїи , вси́мъ иже мертвы́мъ во
гѡмъ глаго́лющимъ . иже и спа́шеся , при
ими́ зобу́тъ , благослови́те вся дѣла гдна
гда . Согласно Евгенїа вѣрнїи и агаѳодо
ра , Ефре́ма и Елпидїа , съ Ефе́рїемъ воинов
васїлїа же и капитѡна , якѡ низложи́тели
врагу , нетли хрто́вы . Емуже вопіе́мъ ,
вся дѣла благослови́те гдна гда . Возве
лѣлъ еси́ лю́ди о́че Ефре́ме , своимн оученїи .
и нн́ѣ прешелъ еси́ к невечернему ѥмнїю , и
к веселїю приготовленному . своихъ трудовъ
воздаянїя прїемлеши , и взываеши , вся дѣла
благослови́те гдна гда . Пожив невозбра
нне васїлїе , на земли якѡ а́гглъ . над
страстьми плотскими , ты царствова благо
датїю . и преиде к цртвомъ нбнымъ ,
хрту црю престоящи взываеши , благослови́те
вся дѣла гдна гда . Видѣвъ свѣтъ якѡ
человѣкъ , изтебе раждаемь преосущественный ,
оугобы естество прочтый , дѣвствы нхотѣ
нїи . нижде оуподобився изволивъ навлаѕїа .
емуже вопіемъ , вся дѣла благослови́те
гдна гда . пѣснь , д . ирмо́съ . Камень
нерукотво́ренныя горы , ѡневѣкомыя тѧ дщы ,

краеугольныи ѡ вѣчнемъ хрто́мъ , иже собо́ю
пивъ разсто́ющаяся естества . тѣмъ
веселящеся , тѧ вце величаемъ . Сщенно
мчнкъ стыхъ , вщенную свершанце па
мять , пѣсньми сщенными , прїидите
вси велегласно тѣхъ почтемъ , ѡнаѣ моля
щихся всещедрому бгу нашему . Гд вонмемъ
якѡ чтное каменїе по земли ѡбезбожны
мученицы влекоми вжтвенїи . и прелести
оутвержения , силою вжїею вскрушанце . сегѡ
ради достойно оубѣжа́емъ . Днесь гра
Херсонъ вашю память празднуетъ . семоу
бо навнетеся столпы , и вжтвена забрала
и оутверженїа . пастырїе и оучителїе ,
и мтвенницы бгобляженїи . Оуже ликомъ
аггльскимъ , ликъ оцъ причтеся во Евге
нїемъ Ефремъ , и капитѡнъ . и Ельпидїже
и Еферїн . и васїлїи славныи , бгомудрыи
агаѳодѡръ . Носящи хрта нарукоу , рукою
носящаго вся , бгоблагодатнам отроко
вица , дивящиеся вопіяше глаго
лющи , како она познаваютъ ,
и творца моегѡ непости
жимаго .

Благоже́йшїй пра́вителю

Нашего Ѳеофила́кта архіе́пта никомидій
ского. нагди возва́ стры. гла́. а. по. прехва
лнїи мученицы. Ѻче Ѳеофилакте, бжїи
ми стражбами сблюдаемь, сохранень бы
ть невредимь. и столпъ непоколебимъ
цркви бо́жіей, и скоу́шеньми непреклонень,
еретическихъ козней. и нн҃ѣ молимъ, даро
вати дша́мъ нашимъ, миръ и вели́ю мл҃ть.
Ѻче Ѳеофилакте, бга нн҃ѣ зрѧ бла́женне,
ꙗкѡ постижно и видимо. ю҃ единенїемъ лоу
чшимъ наслаждаемъ сегѡ, и причастїемъ
шбожаемъ. единаго желанна́го и бла́женаго,
радоу́емъ прїа́лъ есѝ іера́рхе в҃честне, со
а҃ггелы нн҃ѣ водворѧемъ. Ѻче Ѳеофила́
кте, ѿ земли преста́вльемъ, востекла́ есѝ
кнбсѝ. и в҃ нбны жити вселе́нныхъ сподо́билъ
есѝ бла́женне, прогна́нїа ра́ди, е҃же за хр҃та
претерпѣ́лъ есѝ. е҃гоже нн҃ѣ моли, даро
вати дша́мъ нашимъ, миръ и вели́ю мл҃ть.
гла, и нн҃ѣ, бц҃е. Не доу́гобашоую прта́м
лютѣ дшю мою страстьми лоукавыми
нщелѝ. ꙗже цѣли́телю в҃ пла́ вре́мъ

хр҃та рожде́шїи. вели́ку ка́зню нещѣли́вшаго
оу҃ѧзвленнаго. дїаволе́скагѡ зломы́слїа,
и сме́рти на҃ изме́нь шаго. крт҃оро́дице.
Свое́го а҃гнца, а҃гница и непорочнаѧ ѓлица,
на крт҃ѣ ꙗкѡ оу҃зрѣ, видѣ́нїа не имоу́ща
ни доброты, оувы̀ мнѣ рыда́нїи глаше.
гдѣ ти доброта́ зри́де пресла́дкїи, гдѣ
благолѣпїе, гдѣ бгода́ть ѡбличта́ющаѧ
зра́ка твоегѡ, сне моѝ вселкезны̀и,
канонъ. новѣ кра́сногра́нное ви́це. бжтвна́гѡ
Ѳеофила́кта в҃пѣ́вцехъ восхва́лю. жи҃тїе
Ѳеофа́на. гла. и. пѣ́снь. а. и́рмосъ.
Пое́мъ гдви, проведе́шемоу́ лю́ди своѝ,
ꙗкѡ҆ зѣ҆ чермное мо́ре. ꙗкѡ е҃ди́нъ вла́вно бо
прослáвленъ. Пр҃тоу́ бл҃чнѣ. Ѻче бг҃оно́се
Ѳеофила́кте предъ҃те́чѣ, и҃же вѣ́рою свершá
ющихъ па́мять твою сохраня́й. Помо́зи
тѧ достои҃нѡ бла́годать дх҃а пр҃ста́гѡ, нѣ́ти
ны ра́ди пребога́те, и нра́въ твои́хъ дѣ́лъ
бла́гостн҃и. Дне́бныхъ бла́женне полоу́чиши,
землена́ѧ попра́лъ е҃сѝ вс҃ѣ, и хр҃тоу́ бг҃оу́ после́
до́блъ е҃сѝ. Вс҃ѣ желанїе, и҃же и҃зчре́ва бо
твоегѡ бгонев҃ѣ́стнаѧ, благозво́лнѣ родити
сѧ. сла́дость е҃сть, и свѣ́тъ невече́рнїй.

пѣснь , г҃ . ирмо . Ты҆ є҆и҃ оутвержє́нїе , притекающимъ ти гди . тыѭ свѣтъ омрачє́нымъ , и҆ поетъ тѧ҆ дх҃ъ мои҃ . Закономъ ты҆ повинов҃ъ блаки своегѡ , гла вне а҆рхїере́и , ѡ҆ законѣ царь безаконныхъ небрегл҃ъ є҆и҃ . Б҃жественїе и҆зображе́нїе хр҃тово , и҆ пречтое почитаѧше чє́тнѣ . нечєствующихъ нечєстїа ѿ҆мѣтаѧ . Претерпѣлъ є҆и҃ мч҃ченїе сообѣсти первїе по стничєски , и҆ нн҃ѣ мч҃ническимъ оувѧзе́мъ вѣнцемъ . Дастезю блако кстѣ҆ны ведоущю , покажеши намъ . воутробу пр҃тую , прест҃о вселилъ є҆и҃ . стѣдаль . гла , и҆ . по . премоудрости . Постивъ пр҃бне оч҃е моудре , стль помазаѧ , ещенно дѣ҆йствовати бжтвена таинъства , дшамъ наѵтроенїе . Хр҃тову же и҆кону почетъ , претерпѣлъ є҆и҃ изгнанїѧ и҆ скорби , и҆ многовременно затворенїе . тѣмже покончинъ и҆сточаѧ и҆сцѣлє́нїѧ , цѣлиши страждущихъ , и҆ просвѣщаѧи покоищихъ стлю ѳеофилакте . моли хр҃та бг҃а , грѣхомъ ѡ҆ставле́нїе подати , чтущимъ любовїю стоую памать твою . бго҃ . слава , и҆ нн҃ѣ . бо҃ . Вѣпасти многоплетє́нныѧ

впадъ , ѿ врагъ невидимыхъ и҆ видимыхъ , воурею ѡ҆держимь є҆мь , безмѣрныхъ прегрѣшенїи моихъ . и҆ тако теплому застѹплє́нїю , и҆ покрову моемоу пречтаѧ , къ пристани щю притекаю твоеѧ блгости . тѣмже пречтаѧ , и҆ зтебе воплощє́ннаго безѣмене , моли ѡ҆вѣхъ рабѣхъ твоихъ , непрестанно поющихъ тѧ҆ , вце чтаѧ . молящимъ є҆моу прилѣжно , прегрѣшенїемъ ѡ҆ставле́нїе даровати , покланяющимъ вѣрою ржтвоу твоемоу . кр҃тобо . Агньца и҆ пастыра и҆ и҆збавителѧ , агница зрѧщи на кр҃тѣ , воскликлаше слезѧщи , и горко вопїющи , мнѣ оубо радуется , пріемъ тобою и҆збавленїе . оутроба же моѧ горитъ , зрѧщи твоегѡ распа́тїѧ , є҆же терпиши за мардїе мати , долготерпѣливе гди . милости бездно , и҆ источниче не иче рпаемыи , оумилосердиѧ , и҆ дарꙋй прегрѣшенїемъ ѡ҆ставленїе , вѣрою твоѧ воспѣвающимъ бжтвенаѧ страданїѧ . пѣснь , д҃ . ирмо . Оусльшахъ гди смотренїѧ твоегѡ таинъство . разѹмѣхъ дѣла твоѧ , и҆ прославихъ твое бжтво . Не оустрашимся ѻгнѧ искушенїи , вреблаженне бгодхновенне .

ни разслабн силу твою пищнлм владѣеть, Ѳеофилакте. Хранило твоимъ оустомъ положи Бгъ, и оустнама прпбне. тѣмже пребылъ єси непоколѣбимъ, нечестивымъ ставшимъ противу тебе. Терпѣ претерпѣлъ єси иже на камени ногѣ твои поставльшаго, и внятъ тебѣ вышнїй, тогѡ ѻбразу поклоньшуем. бѡ. Избавльшем рожествомъ ти, грѣховнаго долга прне порочнам, радостно воспѣваніе возвыламъ ти, богоневѣстнам. пѣснь, є. ирмо. Оутреннюще вопіемъ ти гди, спасенны. ты бо єси Бгъ нашъ, развѣ тебе и ного не знаемъ. Роуцѣ твои прпбно богодховенне, к зиждителю оче воздѣваемъ, неместивым побѣдитѣ. Державъ роукѹ твою вышнїй, богонозе оче, наставилъ єси к неномѹ наслажденію. Стезю тѣнѹю Ѳеофилакте шествовавъ, к широтѣ достигълъ єси рам чюдне. Иже тѣ вцоу невѣдѹщїй его мтн, свѣта не имѹтъ видѣти, рождшагося изтебе прчтам. пѣснь, ѕ. ирмо. Ризѹ ми подаждь свѣтлоу wдѣваемъ свѣтомъ якѡ ризою, многомлтивое Хрте бже нашъ.

Оумертвивъ чювствїя воздержаніемъ надъстрастьми цртвовалъ єси. и нынѣ Ѳеофилакте, безстрастїем наслаждаешисм свѣтлостьми. Ѻбразѹ єпсвѹ поклонмтисм, всѣхъ научилъ єси. дѣлы и оученїи проіимъ имѧ, Ѳеофилакте. Ѻ блакъ тѣ тоучю жизни источнице, Хрто показа Ѻче, стителю бжїи Ѳеофилакте. Вразенъ паче всѣхъ чакъ, сны твои прчтам, доброто бжтва. Ѧще и плоть наш ради быть. пѣснь, з. ирмосъ. Дѣти єврейскїя в пещи, попраша пламень дерзноубше. и наровѹ Ѻгнь преложьшѹ во пламѧхѹ, благсвенъ єси гди вже во вѣки. Теченїе жтвное свершивъ, и вѣрѹ твою соблюдъ до конца. своихъ колѣзнен моудре, пріалъ єси вѣнецъ, зовыи, благсвенъ єси гди вже во вѣки. На колѣнцѹ вже ственыхъ добродѣтелей всѣдъ, кбыстѣ возлегем. бговиже нынѣ предстоншн, зовыи, благословенъ єси гди вже вовѣки. Вѣдѣ создавыи єдинъ срца чакшомъ бгоно ене, срца твоегѡ жтвенагѡ, и на прголѣхъ оученїи повади, Ѳеофилакте требленне.

во Тебѣ нинѣ прибѣгаю вѣце, и покрову твоемоу, и бжтвеномоу застоупленію, избавитисѧ wтъ бѣдъ и прегрѣшеній молюсѧ, благословенаѧ пречтаѧ, ѩже бга плотію рождьшаѧ. пѣснь ѳ. и ирмосъ. Ѳедмь седмицею пѣснь, халдѣйскій мочитель, бгочестивыѧ люте разжже. видѣвше лоучшею сплетеныхъ видѣвъ, творцоу избавителю вопіѧше. дѣти благословите, ієрѣйскій воспойте людіе, и превозносите его во вѣки. Идеже веселящимсѧ жилище, нынѣ веселіемъ неповѣдниче, и нетлѣнѣ поборниче, и свѣтъ тебѣ воіѧ, ѩкоже праведнику премоудре, и мочническіѧ пострадавшоу подвиги. сими же взываеши, ієрѣйскій поите людіе, и превозносите гда во вѣки. Терпѣніѧ вѣнецъ пріѧтъ бгоотьчне, воизгнанію бо горка веселіѧ, мзды wжидаѧ воспріѧти страданіемъ си, и благіѧ не погрѣши надежди. хртови нинѣ взываѧ, ієрѣйскій воспойте людіе, и превозносите его во вѣки. Свѣтомѧленна памать твоѧ, бгоноше свершителѧ нынѣ, всѣ вѣданіѧ свѣтлымъ свѣтлѧщисѧ. стыи во

wбразъ хртовъ почелъ еси, и вцы, и стыхъ вѣхъ. сниміже нинѣ поеши, ієрѣйскій воспойте людіе, и превозносите гда во вѣки. Бгомтри пречтаѧ, дшу моюѧ язвы и грѣховнаѧ гнеснія wчисти. бга рождьшаѧ, ѩже надѣемсѧ wтроковице чтаѧ, wдѣвскихъ не искоусобрачныѧ ложесъ. егоже дѣти благословите, ієрѣйскій воспойте людіе, и превозносите во вѣки. пѣснь ѳ. и ирмосъ. Воистинноу вцоу тѧ неповѣдающе, сплетеніи тобою двце чистаѧ, сѣнными воистѣ величаемъ. Великимъ даровапіемъ wчесподобнѣ. по хртѣ вѣдыи пріемъ оумомъ терпѣливымъ, бгоноше и бгоблажение. Нась поющихъ тѧ блаженне призираѧ, wнапастей и вѣдъ избавлѧй. еретическаѧ низлагаѧ коварества. Цѣломоудренно и праведно, ѩкw ієрѣйникъ навленъ пожилъ мочне, бысть свѣтитель. багрянцоу вскѣ неткавъ, wкровей своихъ. Ѩкw оутро

соущимъ во тмѣ, и заблоуждьшимъ правдѣ слнце имоуще, на рукоу держѧщи дво хртѣ воіѧла еси.

Вторникъ Светлыя Недѣли

Здѣже престаютъ поклоны ѿ самогѡ начала вечерни, кромѣ конечныхъ, трехъ, великихъ поклоновъ, и другихъ бываю цихъ, єгда поютъ дасѧ исправитъ мѡтва моѧ, и на нихъ силы невымъ, и наблюди имѧ гдне. Вечеръ навечерни. предваряетъ самогласна стихѣра, дневи, іже вторнѡ дн, в. и мученичен. таже, по, стихѣры, втрисѡди. и стымъ на д. стихѣры гла, в.

Терпѧще мѵченїи крѣпкѡ, радующиесѧ надѣемымъ, другъ ко другѹ глахѹ, сти мѵченицы, не оубѡ ризъ совлачимсѧ, но ветхаго члка ѿлагаемъ. кара зима, но сладокъ рай. болѣзненъ ледъ, но сладчкѡ во спрїатїе. неоукланимсѧ оубѡ ѡ воини малѡ претерпимъ, давѣнцы побѣдными оувазземсѧ, ѿ хѵ бга и непа дшамъ нашимъ. а.

Мнѹще ѡдѣнїи вси, входѧще бестрепета во єзеро, другъ ко другѹ глахѹ, сти мѵченицы за рай иже погѹбихо, ризъ тлѣнныхъ днесь неищадимъ. сниемъ иногда тлетворныхъ ѡблечени, совлцемсѧ нынѣ завѣтъ воскрнїе.

небрезѣмъ слѣдъ растаемъ, плоть вознена видимъ, давѣнцы побѣдными оувазземсѧ, ѿ хѵ бга, и непа дшамъ нашимъ. б.

Видѧще якѡ наслажденїе моуки, текоуще ко єзерѹ студеноу, якѡ к теплотѣ, глахѹ сти мѵнцы, не оустрашимсѧ часа зимнаго, да страшныѧ геены ѡгнѧ оубѣжимъ. ожженъ боуди нога, да ликоуетъ вѣчнѡ. ѵ якѡже ѿ емлема, да воздѣемъ к бгѹ. и непощади естества оумираѧщаго, изволимъ смерть, давѣнцы побѣдъ оувазземсѧ, ѿ хѵ бга и непа дшамъ нашимъ. гла, гла, тои.

Терпѧще мѵченїи крѣпкѡ, радующиесѧ надѣемы, другъ ко другѹ глахѹ сти моученицы. не оубѡ ризъ совлачимсѧ, но ветхаго члка ѿ лагаем. кара зима, но сладокъ рай. болѣзненъ ле, но сладко воспрїатїе. неоустрашимсѧ оубѡ ѡ воини, малѡ претерпи, давѣнцы славъ оувазземсѧ, ѿ хѵ бга и непа дшамъ нашимъ. инѣ, бо. преиде вечнь. выхо. про. мученїи дневи, и сты. ѿ пророчества исаїина, чтенїе.

Такѡ глетъ гдь, вси языцы собрашасѧ вкоупѣ и собероутсѧ кнзи ѿ нихъ. и кто возвѣсти сїи в нихъ, и ли яже неперва кто слышана

сотворитъ вамъ . да приведоутъ свидѣтели
свои и оправдятся , и да слышатъ , и рекоутъ
истинну . боудите ми свидѣтели , и азъ
свидѣтель глетъ гдь бгъ , и отрокъ егоже
изврахъ . да познаете и вѣрую имете ми ,
и разумѣете яко азъ есмь . и прежде мене
не бысть инъ бгъ , и помнѣ не боудетъ .
азъ есмь бгъ , и нѣсть разве мене спасаяй .
азъ возвѣстихъ и спасохъ , оукорихъ , и не
бѣ в васъ о чюждении . вы мнѣ свидѣтели ,
и азъ свидѣтель глетъ гдь бгъ . и еще о на
чала азъ есмь , и нѣсть иже избавляяй о ру
коу моею . сотворю , и кто обратитъ то ?
сице глетъ гдь бгъ , и избавляяй васъ стый
израилевъ . опремудрости соломоновы , чтение .

гла ѳ

Праведныя душа врущъ божіи , и неприкоснется
имъ моука . непщевани быша вочію безоу
мныхъ оумрети . и мнѣнием озлобление исхо и ,
и еже отъ шествіе сокрушение , ониже соуть
в мирѣ . небо аще человеким , аще и моукы
пріимоутъ , оупованіе ихъ безмертіа исполнь .
и малом показани бывше , великая воспріи
мутъ . яко бгъ искуси ихъ , и обрете я до
стойны себѣ . яко злато вгорнилъ и искуси я ,

и яко всеплодну жертву пріятъ ихъ . и
вовремя посѣщенія ихъ возіяютъ . и
яко искры постеблію потекоутъ . соудятъ
языкомъ , и обладаютъ людми , и воцри
тся имъ гдь вовѣки . надѣющіися на нь
разумѣютъ истину , и вѣрніи в любви пре
боудутъ онем . яко благодать и мть
вприбны его , и посѣщеніе визбранны его .

о премоудрости соломони , чтение .

гла ѳ

Праведницы вовѣки живоутъ , и о гда
мзда ихъ , и строеніе ихъ о вышняго .
сего ради пріимутъ цртвіе благолѣпія , и
вѣнецъ доброты о рукы гдни . яко
десницею покрыетъ ихъ , и мышцею
защититъ ихъ . пріиметъ всо оружіе рев
ніе его , и оружіе сотворитъ тварь вмѣсть
врагомъ . облечетъ ся в броню правды , и
возложитъ шлемъ соудъ нелицемѣренъ .
пріиметъ щитъ не побѣдимъ , преподобіе .
по острите же направленъ гнѣвъ во оружіе .
поборетъ сним миръ безоумныя . поидоутъ
праволучныя стрѣлы молніины , и яко
о благокружна лоука облачна , на намѣреніе
летятъ . и о прящь камень гаротни исполнь

падоутъ грады . возжегодѣетъ нанихъ вода
морьскаѧ , рѣкиже потопатъ ѧ нагло .
сопротивъ станетъ имъ дхъ силы , и якш
боурѧ разбѣетъ ихъ . и ѡ пѣститъ вію зе
млю безаконіе , и злодѣаніе ѡ проверженъ
прѣстолы силныхъ . Слышите оубѡ цріе
и разумѣите , и навыкните сѹдіи концемъ
земли . вѣшите держащіи мнѡжества ,
и гордящіимъ ѡ народѣхъ ѧзыкъ . якш
дана быетъ ѿ гда держава вамъ , и сила
ѿ вышнагѡ . тропарь . гла , а . Стрстьми
стыхъ , яже потебѣ пріѧша , оумолѣкъ
боудн гди . и всѣмъ нашѧ болѣзни и страсти
тѣхъ ради нецѣли , члколюбче молимсѧ .
в . слава , и нынѣ , бо . гаврінлъ провѣщавшѹ
тидво . Навтрени . набгъ гдь . тро , стыи ,
в . гла , и нынѣ . бо . по ѧ , стихологіи . съ .
гла , д . по . на вием днеь . Чтноую тверды
цркоунѹю , якш звѣзды велики просвѣщае
те прнш . и вѣрнымъ ѡзарѧете , мнцы бже
ственіи хви четыредесмте . в . слава , и нынѣ . бо .
Вкровѣтвои прчтмъ дво прнбѣгаціи , моль
боу пріемши ѿ насъ , непрестаи молѧщи члко
любца , спасти рабы твоѧ . по в , стихологіи , съ .

гла , д , по . в онесыимъ . Моужествеными
помыслом прешедше мѹчніе , чюдніи стра
стотоицы . якозѣ огнь и водѹ прондосте ,
и преминоусте ко спасеной широтѣ . наслѣдіе
пріемше нбное цтво . в немже творите ѡна
жственыѧ молвы , моудріи четыредесмте .
гла , и нынѣ , бо . Ѩже благодарнѡ богоугодити
ѡ сца , и непрестни прилѣжнѡ бце твоѧ мти
влце , рабомъ ти зовѹщимъ и глющи , притѧ
дво прѣвари и избави ѡ врагъ невидимыхъ
и видимы , и всякогѡ прещенія . ты бо єи
намъ застѹпленіе . пополиелѣѡ . съ . гла , е .
по . с обезначалное слово . Стыихъ мнкъ
оукрашеніе , четверосвѣтлое се и богообранное ,
четыредесмти мнѡжество воинъ , вонстинѹ
мразомъже и огнемъ , и якѹвившесѧ моудріи ,
набишасѧ воини всѣхъ цр хта . єгоже мо
лятъ спастисѧ намъ . в . слава , и нынѣ , бо .
Себѣ прежде сѹда нынѣ плачѹ , помышлѧѧ мои
дѣла лѹкавая и лютаѧ . и прегрѣшеніи мои гла
вины , текоущюю ми ѿ юности чтаѧ , и подавлѧ
ющюю ми оумъ . но твои прѣстательство , оста
вленіе ми подаждь , и спсеніе оулучити сподоби .
в степенна . антиѳ ѧ , д по гласа . про , гла , д .

прондо́хомъ сквозѣ̀ о҃гнь и҆ во́ду , и҆ изве де́ насъ в҃ поко́й . сти҃ . разжже́ны , ꙗ҆коже разжизлетѣ́м сребро̀ . вемѣ́ку дыха́нїе , дахвали́тъ гда̀ . є҃ва́ллїе , в҃ лу́кѣ . зач҃ . рс҃ . речѐ гдⷭь свои́мъ оу҃чнко́мъ , вне мли́те ѡ҃ чла́къ , возложа́тъ на вы̀ роу́ки свои́ . по҃ н҃мъ , ѱа́лмъ , стихи́ра . самогла́сна . гла҃ , в҃ . Прⷬчески оу҃бо̀ вопїа́ше дв҃дъ во ѱа́лмѣхъ , прондо́хомъ сквозѣ̀ о҃гнь и҆ во́ду , и҆ изве́лъ ны̀ є҆сѝ в҃ попо́й . выже мч҃ницы хв҃ы , самѣ́ми дѣ́лы сло́во и҆сполнь ше , прондо́сте сквозѣ̀ о҃гнь и҆ во́ду , и҆ вни до́сте в҃ цр҃тво нб҃ное . тѣ́мже моли́тем ч҃е тыре́десѧте сꙋ́ще стра́дальцы , дарова́тиѧ на́мъ бе́лїа мла́ти . канѡ́нъ . є҃мꙋ́же кра́е гране́ѥ сѵ́це . в҃ гов҃ѣ́нчанныѝ полкъ пою́ мч҃е ни́къ . і҃ѡа́нна мни́ха . гла҃ , в҃ . пѣ́снь , а҃ . и҆рмо́ . Гра́дите лю́дїе , поемъ пѣ́снь хр҃тоу̀ бг҃ꙋ , раздѣ́льшемꙋ мо́ре , и҆ наста́вльшемꙋ лю́ди , ꙗ҆́же и҆ спꙋ́сти и҆ зра́боты є҆гу́петскїа , ꙗ҆́ко прослáвимъ . в҃ гов҃ѣ́нчанныѝ полкъ пою́ мч҃е ни́къ хв҃ыхъ , в҃ годохнове́нными пѣ́снь ми , четыредесѧтихъ , молебнꙋ́ю па́мать вѣ́тлѡ торжествꙋ́ѧ , ꙗ҆́ко прослáвимъ .

На землѝ всего̀ ѡ҃ вергъ́шеѧ , и҆ именова́нїѧ и҆зболи́ша четыредесѧте хр҃тоименитое зва́нїе . и҆мже в҃ вы́шни нн҃ѣ живоу́тъ . И҆же ѡ҃ хр҃тѣ́ плоти́ и҆ мі́ра возненавидѣ́вше , ветхаго оу҃бо чла́ка соблекоше́ѧ , во вре́менною ѡ҃дежду . во ѡ҃дежду́же нетлѣ́нїѧ ѡ҃блекоше́ѧ . Кто̀ и҆зрещи твоѐ подвизанїю мо́жетъ , пачѐ сло́ва зача́тїе , бг҃а бо родила̀ є҆сѝ плоти́ю пречта́м , ꙗ҆́вльшаѧ спа́ сенїѐ всѣ́мъ на́мъ . другоѝ канѡ́нъ , м҃ , мч҃нкомъ . новꙋ́ кра́егранне́ѥ сѵ́це , в҃ гов҃ѣ́нчанныѝ по́лкъ пою́ мч҃е ни́къ . кир҃ѣ а҃ѳоф́ана . гла҃ , и҆ и҆рмо́ . тѡ́нже . Бг҃а на́мъ мч҃ницы четыре десѧте нн҃ѣ бл҃гопрем҃ѣ́нна сотвори́те , моли́твами ва́шими , чтꙋ́ю е҆ра́ца любо́вїю , при зыва́ющимъ ва́съ . На нб҃сѣхъ трⷱли́чнаго сі́ннїѧ , зара́ми просвѣща́емыми четыреде ва́ете , и҆́же на землѝ померзъ́ши зимо́ю напа́стей , покры́ѵтены пою́щымъ вы̀ . Ѳразори́ма бл҃гочтїѧ , и҆ непоколѣ́бимаѧ цр҃ковнаѧ собра́ла четыредесѧте хр҃тоименитое зва́нїе , лютѐ смꙋща́ема нн҃ѣ смири́те . Па́че є҆стества̀ надовѣ́ми сꙋ́щаго родила̀ є҆сѝ , зи́ждителѧ и҆ гда̀ . плоть бы́вша на ра́ди чл҃къ ,

двоу́ бце́ мти́ не́кихъ воинъ́ жна́мъ. пѣснь, г҃. ирмо. Оу́тверди на́съ собо́ю гди, древомъ оумерщвлени прегрѣше́нїа. и́ стра́хъ твои́ в сади́ сердца́ наша, я́ко мла́дъ. Воинъ́ство и жи́знь, и кра́соту тѣле́съ, и бога́тьства некре́гше влаже́нїи четыредесате. Хра́та в мѣ́сто вѣ́хъ наслѣ́доваша. Ка́менїемъ бе́зща дне́їм четыредесате, повелѣ́нїемъ бїе́мы мч҃ителе́вымъ. метани́ем бж҃и́мъ дх҃омъ, на повелѣ́ваю́щихъ возвраща́хуся. Гла́ше на е́мого, мч҃ителе́выми оусты́ сми́и зи́ждителя хр҃а́ бо́га, но того́ бгобо́рнаа оусты́, тѣ́ми и́же на мч҃ники ка́меньми покры́ша тѣ́л. Безѣ́мене воу́тробѣ бга́ зача́ла е́сѝ, и́ рождьши неиска́занно воплоти́вшаго. нас же зрѣ́ти немо́гу́тъ чтаа́, не́кыа силы́ прнаа́ дво. йнъ. ирмо, тоиже. Воинъ́ство мч҃ническое, и́ съпражне́нныи личе, мч҃нкъ вѣнцоно́сецъ, влцѣ прѣстоя́ще, воехва́ляю́щымъ вы́ прнаа́ спаса́йте. Ѣзеромъ стра́стей ѡбу́ревае́мїи, и́ волно́ю напа́стей лкты, кра́мъ четыредесатѣ́мъ, хр҃ы́мъ воинѡ́мъ прибѣга́ем. Въ нѣдрѣ́хъ авраа́мовѣ́хъ во грѣва́е́мїи, и́ сла́вною оде́ждею оукраша́е́мїи,

Зимо́ю ѡбѣтова́нїи свѧзанныхъ, разрѣши́ти помоли́тесѧ. Оу́тверже́нїе воу́ди и́ прїѣ́жище, и́ покро́въ дво бгонево́ство, вѣ́рою к тебѣ́ прибѣга́ющи, и́ бж҃ію тѧ мт҃рь непо вѣ́дающи. вѣ. гла, и́. по. премоу́дрости. Х҃ви вѡ́инъшеѧ мч҃ниче́ски, врага́ низло жи́ша страда́льчески. дѣ́ломъ зконча́вше прка́ глы, сквозѣ́ о́гнь и́ во́ду мѹ́жески проидо́сте, покои́ ѡбрѣ́тше жи́знь нетлѣ́нную. тѣ́мъ же нѣ́ными оукра́шьшеѧ вѣ́нцы, е́ликїи веселитеѧ нѣ́ныхъ силъ, страстотерпцы прехвалѣ́нїи. молите хр҃та бга, грѣ́хѡвъ ѡставле́нїе дарова́ти, чтоу́щимъ любо́вїю вто́рую па́мать ва́шю. два. слава, и́ нн҃ѣ. бо. Въ напасти многоплете́нныа вра, ѡ́ враг видимыхъ и́ невидимыхъ, бо́ рею ѡдержи́мь е́мь, безмѣ́рныхъ прегрѣше́нїи мои́хъ. и́ я́кѡ кѣ́пломѹ застѹпле́нїю, и́ покро́вѹ моемѹ́ прѣтеа́, к прїстани́цѹ притека́ю твоем благости. тѣ́мже прта́, нетебе́ воплоще́наго бзѣ́мене, моли́ ѡбѣ́хъ рабѣ́хъ твои́хъ, непрестанно пою́ щихъ тѧ вце прѣтеа́. молѧщи того́ при лѣ́жно, прегрѣше́нїе ѡставле́нїе дарова́ти,

поклонѧщимсѧ вѣрою ржтвоу твоемоу.
пѣснь ѳ. ирмо. Оуслышахъ гди глоухъ твоегѡ смотренїѧ, и прославихъ тѧ, єдине чл҃колюбче. Оумовредоуете глахѹ страдалцы, странноую тщетоу, даръ простирающе прѣзбожнїи. Йзъѡщренныи мечь, и звѣри и ѻгнь, и распатїе стыимъ, хвы гонителїи простираахѹ. Страшенъ намъ, глахѹ страдалцы ѻгнь геєнскїи. ничтожеже ꙗкѡ клеврета неоубоимсѧ. Дѧ҃ѡтаты боу дѹтъ роуки, вожженаже боудѹ нога стыи вопїахѹ. нетлѣнны бо вѣнцы ꙗкы пріимемъ.
бо Молимъ тѧ чтаѧ, иже бга безсѣмѣне заченшоую, прѣдщо молитисѧ за рабы твоѧ.
нѣнъ. ирмо, тоуже. Просвѣщенїе намъ четыредесѧте ѡ бга бысте, сїанїемъ зрѧще непристоупнаго. Бгоизбранныи молитвѣ собѡре, мч҃никъ вѣнценосныи, избавити бѣдъ вопіющихъ тѧ. Свѣтъ непристоупныи стыи, хвъ видѣти сподобившесѧ, соущимъ вотмѣ сїати сподобите. Ѡблистающе слабнїи, мыслены хрта свѣтоначальствіемъ, кзари вжтвенѣи рокою наставите.
бо Пѣвословяще чтаѧ, изъ оутробы твоеѧ

во площьшаговѣ. тѧ славословлю, ꙗкѡ бжїю мтрь. пѣснь, ѕ. ирмо. Свѣта подателю, и вѣкѡмъ творче гди, во свѣтѣ твоиⷯ повелѣнїи наставлꙗи насъ. развѣ бо тебе иного бга незнаемъ. Неѣтовѣтво несмыслены хъ гонителеи, страдалцы повоздухомъ, ѡвѣно цы въ стоудени стомти, шєвжденны бывше. воспѣваахоу пѣнїе бгоу благодарственно. Радоую цесѧ четыредесѧте хртовы мч҃ницы, болѣзненыи претерпѣвше мразъ. во ѥзерѣ стомще, надеждею вжтвены вѣнецъ оукрѣпляемыи.
Смѣхъ предълагаетесѧ, четыредесѧтемъ хртовымъ мч҃никѡ, оудавленъ бывъ, иже прежде гнѣздимсѧ в водахъ смїи. ѡ губителныѧ бо крѣпости ѡтъ бысте. Тебѣ рождшеи хрта вѣхъ зиждителѧ зовемъ, радоуисѧ чистаѧ. радоуисѧ воплощшаѧ свѣтъ намъ. радоуисѧ вмѣщшаѧ бга невмѣстимаго. нѣнъ. ирмо, тоуже. Союзъ єрети ческихъ четыредесѧте нѣнъ избавите, хртовоу чтноую цр҃кве. вней же рождшесѧ. в толикѡ достоинъство и славу преминоусте.
Вѣлшесѧ намъ четыредесѧте хртовы мч҃ницы бгозарнїи, ѻгневиднїи свѣтила.

прославляютъ вѣрныма, благочестїа поуть
спасителныи. Со земли преставивъшеа,
къ нбнѣи сѣни мученицы. идѣже хртови по
двигоположникоу престоупьше, бжтвенымь ма
радости оумоучите сподобите. Іакw непости
жимо, и неудобь зримое вемоу вачце,
еже паче оума таинъство отроковице, бжтве
нагw ти ржтва. соущаго бо воистиноу бга
намъ родила есѣи. пѣснь ѕ, ирмо.
Вездѣ грѣховнѣи wдержи, не изеле
днюю мардїа твоегw призываю вездноу. w
тлѣ бже мои возведима. Радоуема нача
ликъ злобѣ воехити, іакоже w двоицаде
сате июдоу окаяннаго, иw едема члка,
w четыредесате w падшаго; Безстоудныи
выи вроуе шатаѧсѧ, іакоже во разбойникw,
и матѳеемъ первїе, такw и нкѣ мучитель,
стрегоущаго звѣремъ wбидѣѧ; Оуемоу
дреныи и рыданїѧ достоинъ, иже животоу
wкою погрѣвши. Огнемъ бо растлѣѧ и ко
огню и зыде негасимому; Не никоемоужно
дво родила есѣи, и вѣчноуеши двѣма іабла
цѣма, истиннаго бжтва, ина нбга твоегw
образы; кѣ. ирмо, тоиже. Кодрїи

трезвенїи хранители, роду чловѣкомоу бысте
державнїи, и молитвенницы моленїе. помо
щницы же печалнымь бывстеѣ. И епископоупны
ми вѣнцие добротами в церкви хѵѣ взехва
лнїи, некоушенїи избавите, любовїю вѣсь
почитающихъ. Б вѣнцимѣа моучителемъ,
всензрадниї древле, потребителе лъсти
бысте. и намъ нынѣ помощь скорѣ, и ствна
воудите. И ата оуповаше возложихъ, мти
прчѳ дво спсенїѣ моегw, и та престателницоу
положи жизни, твердоуже и непоколебимоу.
ко. гмчъ, ѕ. по. Єже wнѣмъ свершивъ.
Всѣ воиньство мира wставльше, на нбсѣхъ
вацѣ прилѣпистеѣ, страстотерпцы гдни
четыредесате. якwзѣ бо wгнь и водоу проше
ше блженнїи, достоинw пріисте славоу с нбсъ,
и вѣнецъ мнwжество. ко. Иже напрстолѣ не
приступнѣмъ сѣдящемоу, простершемоу нбо
якw кожоу, и землю оутвердившемоу, и собра
вшемоу водыѳ воньмы ихъ, и всѣ wнесоущи
сотворшемоу быти, и вѣмъ дающоу дыханїе
и животъ, и пріемлющемоу wархагглъ пѣснѣ,
и wагглъ покланѣемому, и wбчѣ славимоу,
хѵ вседержителю, зиждителю нбгоу нашемоу

припадаю недостойнѣи, приношу свое моленїе
слова благодати твоеѧ. да возмогу благочтно
пѣти и а҃зъ стыѧ, ихже намъ показа подви
дителѧ. даровавъ имъ славу и҃сх҃ъ, и вѣнецъ
нетлѣнїа. пѣснь ѕ҃. ирмо. Отроки
златѣ наполи деи҃ъ славнымъ, трїе отроцы
не радѣша обезбожнѣмъ велѣнїи, но посреди
пламене яко верженни, прохлаждаеми пламе
мъ, благословенъ еси бже отецъ нашихъ. Дивна
зрѧ вѣнцы стражникъ четыредесѧте, и҃ѡ
римовъ любожизненое, вперимъ любовїю навле
нныѧ ти славы. немчники помощи, благо
словенъ еси бже отецъ нашихъ. Вбани притекъ душе
тлѣнну, оумершвѣтеѧ жизнолюбныи.
христолюбецъ же, хищникъ израдекъ види
выкъ, якоже вбани нетлѣнїа, немчники помо
щи, благословенъ еси бже отецъ нашихъ. Огню
мыленому возженну, воумѣ четыредесѧти,
многокозненое нечестивыхъ попалившеѧ бе
зумїе, якоже некїи воскъ таемь. тебѣ
же хе вовѣнвлахъ, благословенъ еси бже отецъ нашихъ.
Якѡ облакъ свѣтла, богопѣнаке хе кротка
сила, сопротивнѡ вѣнецъ плетущи четыре
десѧтимъ мнкѡ. водубо и огнь прешеше

внетлѣнїи зовутъ, благословенъ еси бже отецъ
нашихъ. Тѧ купиноу моусѣи, в горѣ
синаистѣи огнемъ горящю чтаѧ предзрѧше, 80
пнесшую не ѡпалнѡ, непотомнную зарю,
не изреченнаго существа. со единшуюся
толстотѣ плотьстѣи, единой иже вней
стымъ составо. нн҃ъ. ирмо, тойже. Наста
свѣтлѡ, молебнаѧ ваша память пребогатїи
просвѣщающи дальнаѧ поста свѣтлостїю. еи҃ю
праздноующе вѣрою, гласи вопиемъ, благословенъ
еси бже отецъ нашихъ. Ревнителїе страстемъ,
известниницы издалеча мирꙋ, очищенїе лыти,
велегласнїи нетинѣ проповѣдницы, лжи
прогонителїе, вѣмъ навистеѧ покщимъ.
благословенъ бг҃ъ отецъ нашихъ. Свѣтила мыслe
наѧ, сїѧюще намъ навистеѧ мнцы, ѡбоуре
ваемыѧ спасенїе. и наставлѧюще плавающыѧ,
житїа волноущымсѧ боурею. хвн҃ вопиѣваю
ще, благословенъ бг҃ъ отецъ нашихъ. Краснѣ бговы,
и ангелѡ возжелѣнно четыредесѧти бговобра
зные и бгодухновенное, и превѣтлое ѡполченїе.
ѫжтлено нестрашное веворужїе. вопиюще ангелще
благословенъ бг҃ъ отецъ нашихъ. Свѣтилани свѣта
и облакъ свѣте, ищенїѧ мѣсто показаѧ,

не искусобрачнам. ибо стыхъ стаго гласа пріи
ма сказанію. егоже покаще зовемъ, благо
бгъ отцъ нашихъ. пѣснь. и. ирмоса.
В пещь огненую кдѣтемъ еврейскимъ сошед
шаго, и пламень наросу преложьшаго бга,
поите вси дѣла гда, и превозносите его
вовѣки. Н енствомъ страдальцемъ, воздви
гнувъ врагъ всако умышленіе, всѣми
постыдѣся. четыредесмте бо непрестанно
поютъ гда, и превозносмтъ во всѣ вѣки.
Н емилостивно похрте тѣлесъ вашихъ
оудовъ сокроушьшеся, всесвященіе бжтвено
принесостеся бгови. со аггглы прно ликоу
те мнцы, поюще хрта во вѣки всѣ.
К рѣпостію смысла, егоже роди на рамо взе
ши, хртолюбивыа мти, благочестіа пло при
носитъ, і мнки мнка, ецѣнодѣйствомъ аврам
мовъ подобающися. К непрестанней жизни,
правоточно зѣне пріими сошествіе, холюби
вая мти, холюбивому дѣтищу вопіяше. не
терплю тебе второе, повигоположнику хв навн
тися. Иже выедре очи х, не ѡ ступнаго ѣва
соуща вещьствіемъ чревѣти всельшася чтая,
поѣ дво богонев'сто, и превоноси вовѣ вѣки.

нѣ. ирмо. тонже. П ретворшеся кжизни
нетлиннѣй, еже ѡ хртѣ нѣ сокровенніи.
кзимнѣй и болѣзненѣй кончинѣ, доблій
крѣпкш вдаетеся, спсеніа и ѡставленіа
просаще нам. З земли кнбнымъ преше
дше, страдалцы вѣнценосцы, цркви
мнкъ побѣдоносны личе. вѣдѣ и стратегй
и ѡбѣтованій, избавленіе провите намъ
и спсеніе. Разторгъ смерти оузы спсъ, стра
далце побѣды подадѣ, еже на смерть. четы
редесмте бо мразо согрѣваеми помахѡ, спсе
нія вѣмъ вѣрны просаще. Напастей при
логи, нападаніе стратегй, вѣсшѡвъ некуше
ніа, бжтвеныи стратегосецъ ликъ, мтвою
и знмаютъ гавъ, ѡ поющихъ хрта вовѣки.
О умершенымъ и кперети смертней, и тлѣ
нію сведеныа, воскресила есн єдина, начални
ка жизни рождьши хрта бга нашего, влице
дво чтая богородителнице. пѣснь. а. ирмо.
Иже ѡ бга бга слова, не изреченною моудро
стію, сошедшаго ѡбновити адама, гдію
тлѣнія пашаго слѣ, и ѡстыа двцы не изрече
нно воплощьшася ради, вѣрніи единомудре
но пѣснь[illegible] величае. П о хѣ ѡбнажившеся.

и камен҃ем҃ ѣ҃ени бы҃вше , во здоу҃шнꙋ про
терпѣ҃сте зимꙋ . водны҃и ледъ , и сокрꙋшен҃іе
оудѡмъ , и ѻ҃гнем҃ ѡ҃пал҃шем҃ , в҃ре҃чнѣ҃и
ѣ҃мѣ҃те бы҃стрик҃ъ и҃здале҃ча , и҃коже свѣ҃тила
мч҃нцы четыредесмте . Жꙁлъ силы бжтве
ны҃м , кр҃тъ стажа҃бше , вопі҃ахꙋ хр҃тови
стра҃далцы четыредесмте , ꙗко весилны҃и
побѣ҃дители , рꙋко҃ю ти давѣ҃нчаемем҃ . да ви
тѫ пѣ҃снь҃ми непрестан҃ѡ величаем҃ъ . Ꙗкѡ
болѣ҃зненъ оубѡ ледъ , и ꙗкѡ бе҃мѣ҃рна лꙋто
сть , ꙗже претерпѣ҃сте мраза , но сладокъ ран .
авраамовѡ н҃ѣдро патр҃іарха гр҃ѣ҃тъ вас҃ъ , вне
дѣхъ в҃ѣ҃чны҃ мч҃нцы четыредесмте . Побѣ҃
дивше стра҃дань҃ми , и҃нѣ҃нцы пр҃іемше , ѿбжтве
ны҃м вас҃ни десницы , н҃нѣ҃ дарова҃ти молите҃м
мир҃ъ мирови , побѣ҃ды хр҃толюбивомꙋ ц҃рю ,
и҃ нам҃ ѣ҃спѣ҃н҃іе , мч҃нцы четыредесмте . Не҃вѣ҃
сто мꙋ҃ти дво , а҃ггельскам҃ мнѡ҃жества твоего
мол҃ѣ҃на , пр҃іими молен҃іе наше , ѥ҃дина наде
жде в҃ѣ҃рны҃ . мир҃ъ мирови , и побѣ҃ды хр҃толюби
вомꙋ ц҃рю , и нам҃ ѣ҃спѣ҃н҃іе тебе поющим҃ дарꙋи .
йнъ . ирмо҃ съ тонже . Паче ѥ҃стественым҃ зари ,
и радости неска҃занны҃м , и слав҃ы сподобисте
ся оу҃слы҃шати . н҃нѣ҃же любов҃ію чтꙋщии вас҃ъ ,

напа҃стей и бѣ҃дъ , и лꙋка҃вствїи и҃зба҃вите
врагъ , хв҃ы вои҃ни , мч҃нцы четыредесмте .
Силꙋ пребога҃тїи бжтвенꙋю ѥ҃вре҃е пр҃іемше
и крѣ҃пость , вовꙁнцы хв҃и . лести прого
нители бы҃сте , ѿ҃ гонящие вемкꙋ и҃дольскꙋю
мглꙋ҃ непостоа҃нну , и просв҃ѣщающие мир҃ъ ,
мч҃нцы четыредесмте . Ѳукра҃шьшесм҃ добро
тою чтнаго мч҃нїа , и бжтвенаго причастни
цы бывше ѥ҃стества . вин҃тинꙋ ра҃дуетесм҃ ,
со свѣ҃том҃ъ ѣ҃мѣ҃вшесм҃ свѣ҃тлѣ҃йшим҃ъ и
чи҃стым҃ъ , хв҃ы вои҃ни мч҃нцы четыредесмте .
Нѣ҃ хв҃и престоа҃ще , благочести҃вы дерꙁно
вѣ҃нѣ҃м҃ъ . и҃ ѿ҃ ѡ҃нꙋдꙋ бжтва свѣ҃том҃ъ ѡ҃бле҃та
еми слав҃нїи , восхвала҃ющы҃м вы҃ зарею ѡ҃свѣ҃
ти҃тисм҃ трисі҃мнною , прилѣ҃жно моли҃те мч҃нцы
четыредесмте . Ꙁа҃вышнем҃ дв҃це дꙋши моеѧ
примра҃къ , свѣ҃та твоего҃ невеществеными
блиста҃ньми ѡ҃ꙁари , двери бжтвенаго҃ свѣ҃та .
и ѻ҃гнѧ вѣ҃чнаго и҃зба҃вителꙗ сподоби чтам҃ ,
вѣ҃рою и любов҃ію пѣ҃снь҃ми тѫ величающаго .
свѣ҃тиле . по . и бо звѣ҃здами . Четверогоу҃
гнꙋю десмтицꙋ днь҃ страстоно҃ецъ , ѩкоꙁѣ
ѻ҃гнь прошедшꙋю и водꙋ дерꙁно҃вен҃ъ , подвиго
положни҃къ свы҃ше , хс҃ вѣ҃нцы҃ прославлмѣ҃тъ .

бѡ Дръжавнымъ ти покровомъ, ѿ врагѡвъ на
вѣта, нас҃ чистая твоя рабы сохрани
вс҃ѣхъ невредны. тако единѹ стажахомъ
прибѣжище в҃ѣдахъ. нахвалитѣхъ,
поставимъ стихсвъ ѕ҃. стихѳры. гла, ѣ.
подобенъ. Радѹйся подвижниковъ.
Приидите мчнические братіе, похвалами
вопіемъ полкъ, мразомъ и ѻгнемъ шпалъ
шіимъ. и прелестнѹю зимѹ, ѻгненымъ
рвеніемъ попалъшіи. воинъство доблестве
ное, ѡщенныи собѡръ. побѣдныи неразо
дныи и непобѣдимыи, вѣрѣ забрала, и
хранители, мчникъ четыредесмте лікъ
бжтвеныи. цр҃ковныя молтвенники, вилнѡ
молящыя хр҃та, низпослати дш҃амъ нашим҃
миръ и велію милость. Радѹйся собѡре
крѣпкіи и терпѣливыи, и побѣдителныи
полче. столпы благочестіа, воины хр҃товы,
твердіи ѻрѹжницы, и неѹстрашіи.
ѹмомъ прилніи, и дш҃ею мужественіи.
воистинѹ бжтвеныи, бгови возжелѣнныи
лікъ стыи. бгоизбранныи воінмъ, мчницы
четыредесмте. иже равны страданіемъ,
равны и нравомъ, и равны вѣнцы пріемше.

хр҃та молите, даровати дш҃амъ нашимъ
миръ и велію милть. Радѹйся побѣдоносное
мнѡжество, иже на бранѣхъ добле моужде
ствовавше. звѣзды прошедше сквозѣ
ѻгнь и зимѹ, и водныи мразъ разсыпавше.
Земалю ѻчистивше, и всѣ просвѣтивше.
и на лонѣ авраамли нын҃ѣ согрѣваемы, и со
ѧг҃лскими ликоующе воинъствы, мчницы
четыредесмте. цвѣти дыхающіи благо
воніе, сѹщымъ бгодховнымъ поданіемъ. хр҃та
молите. дш҃амъ нашимъ даровати велію
милть. другіи стры, самогласны. гла, а҃.
Ликъ четвородесмтоіменныи, воинъство все
собранное, пр҃оіма постомъ. страданіи
чтными, ѡщрлмъ и пр҃освѣщлмъ дш҃а наша.
инъ. гла, в҃. Езеро якѡ рай, и зимѹ якѡ
зной, мчницы вмѣниша хр҃тѣ бже. непоко
лебаша помыслъ ихъ, томителей прещ҃е
ніи. и не ѹбоялшася доблїи моукъ преложе
ніи, ѻрѹжіе бжтвено стажавше крт҃ъ.
тѣмъ бо врага якѡ крѣпцыи побѣдиша.
тѣмже и вѣнцы пріяша благодати. Чет
вородесмточисленыи ликъ мчникъ, кто небо
споетъ, и водѹ езера и ндоша дерзостнѣ,

и мразомъ отаземи , пѣснь возпѣваху гди . да небрѣкахъ прогнѣвлешимъ нами гди . да небрѣкъ прогнѣвлешимъ нами тако любче . облегчевлахуся отъ таготы , и горести воздоуха . своекро кровію обагришасѧ намъ ноги . и вѣдиначе бѣ вѣчнымъ кровы . якѡ да недро нас согрѣетъ , патрїарха аврама . гла , гла , е . Страстоносцы хртовы , все честныи постъ свѣтлѣиши годѣласте , па мятїю вашегѡ славнагѡ страданїм . четыре десмтеро суще , четвородесмтоденницу ѡ сѣдесте . спѣшивши страсти подобницѣ , ваши иже похртѣ страданїемъ . темже имоуще дерзновенїе , молитесѧ вмирѣ достигнути намъ , тридневное воскрнїе , бга и спса дшамъ нашимъ . и нн , бо . кртѣко . Е гда гроздъ ненасажденныи , егоже якѡ виноградъ возрастила еси , видѣ надревѣ внесима , проболенаже копїемъ бжественаѧ ребра , чтоие глаше вне и вже , якѡ иже недоуги всѧ и страсти и сцѣлѧи , страсть подъемлеши , безстрастныи поестествоу бжтвено мѹ , что ти безблагодатнїи людїе , благодателю сїѧ воздаша , вмѣсто благодѣнеи ,

но дво прчтаѧ . егѡ стрстьми , стрстеи мѧ свободити молисѧ непрестанно . якѡ да славлютъ . Настихо́вны . в трїоди самоглсенъ . и мѹ . слава , стыимъ . глсъ , в . самоглсенъ . Нетинноую чашю ѡсвоихъ крове и , огнемъ томленїѧ , и воднагѡ леда вѣрны пролїша . четверочисленаѧ бо десмтица поющи пѣснь спсови . единъ оубѡ ѡмъ вѣмъ , тѣломъже мнози принесошасѧ хѹ . и бгоне вѣстнаѧ мти , хртолюбиваго отрока на раме вземи глаше , гради стрдалче , и постражи с прочими . и нн , бо . В вѣмъ искренимъ радость , и ѡбидимымъ застоупница , и нищимъ питательница . странныимъ же оутѣшенїе , волноующимсѧ пристанище , болщимъ повѣщенїе , побѣждаемымъ помощь и застоупленїе . и же зъ елѣпымъ , мти бга вышнягѡ , ты еси пречтаѧ . потщисѧ молимсѧ , спасти рабы своѧ . кртѣко . Дсадыи претерпѣвшаго мнѡги , и на кртъ возневенаго вѣчевскимъ творца , видѣвши пречтаѧ стонмаше глющи , препѣтыи гди вне и вже мои , якѡ почести хотѧ воздание свое якѡ , терпиши плотїю бечестїе ,

слава мнѡгомꙋ милосердію , и вышествію тѝ чл҃колюбче . На литꙋргіи , а҆ще є҆́сть по́стъ , бываетъ прежде҆щенная . на гдѝ воззва́хъ поста́вимъ стихо́въ , і҃ . и поемъ самогла́сенъ дне́ви , и мꙋче҃ни чен҃ъ . и подо́бны стихе́ры в҃ трїѡ́ди . и пе҃тыимъ м҃ , мꙋче҃никомъ . стихе́ры , гла́съ , в҃ . Терпя́ще мꙋче҃нїѧ кре́пко , ра́дꙋющеѧ на дре́вомъ , дроугъ ко́дрꙋгꙋ глаго́лахꙋ сті́и мч҃ницы , не оубо́ри вобла́чимѧ , но бе́тхаго чл҃ка ѡ҆лага́емъ . на́ра зима́ , но сла́дость ра́и . болѣ́зненъ ле́дъ , но сла́дко воспрїе́мтїе . не оукло́нимѧ оубо ѕвоно́ви , ма́ло претерпи́м҃ , да вѣ́нцы побѣ́дными оувязе́мѧ , ѡ҆хра́ бг҃а и҆ е҆спа́ дш҃ам҃ на́шимъ . в҃ . Мѣ́шꙋще о҆дѣя́нїѧ вс҃ѣ , в҃ ходя́ще безъ трепета во є҆́зеро , дроугъ ко́дрꙋгꙋ глахꙋ , сті́и мꙋче҃ницы , зара́нѣе пого́внхѡ҃м҃ , ри́зъ тлѣ́нныѧ днесь непощади́мъ . змі́емъ и҆ когда́ тлетво́рныѧ ѡ҆болче́ни , собле цемѧ нн҃ѣ завѣ́хъ воскр҃сїе . не бре́зе́мъ ѡ҆ле́дѣ раста́емъ , и плоть возненави́дим҃ъ , да вѣ́нцы побѣ́дными оувязе́мѧ , ѡ҆хра́ бг҃а и҆ е҆спа́ дш҃ам҃ на́шимъ .

Ви́дяще ꙗ҆́кѡ на слажде́нїе мꙋ́ки , текꙋ́ще къ є҆́зерꙋ сты́дено҆ꙋ , ꙗ҆́кѡ к҃ тепло́тѣ . глахꙋ сті́и мꙋче҃ници , не оу҆стра́шимсѧ часа́ зи́мнаго , да стра́шныѧ геє́нны о҆́гнь оубѣ́жимъ . вожже́на бо́ꙋди нога́ , да лико́ꙋетъ вѣ́чнѡ . рыка́же ѡ҆́бразлема , да воздви́жетсѧ къ бг҃ꙋ . не пощади́мъ є҆́стества оумира́нїа , и҆ зболи́мъ сме́рть , да вѣ́нцы побѣ́дными оувязе́мѧ , ѡ҆хра́ бг҃а и҆ е҆спа́ дш҃ам҃ на́шимъ . сла́ва , гла́съ , в҃ . Пре҃вѣ́сно оубѡ вопі́маше дв҃дъ во ѱалмѣ́хъ , пройдо́хомъ сквозѣ́ о҆́гнь и҆ во́ды , и҆ и҆зве́лъ ны е҆́си въ по́кой . вы́же мч҃ницы хр҃то́вы , ма мѣ́ми дѣ́лы сло́во и҆спо́лните , пройдо́сте сквозѣ́ о҆́гнь и҆ во́ды , и҆ внидо́сте въ цр҃тво нб҃ное . тѣ́мже молитеѧ четыредесѧте соу́щие страда́лцы , даробатнемъ дш҃ам҃ на́шим҃ бе́лїм милости . и҆ нн҃ѣ , бо҃ . вы́ходъ въ є҆ѵ҃лаїе́мъ . проки́менъ , дню҃ . и҆ чте́нїе въ трїѡ́ди . и҆ да́е҆м҃ и҆спра́витъ мл҃тва моѧ҃ . є҆ктенїѧ̀ ма́лаѧ . пое́мъ , проки́менъ . гла , е҃ . ты гди сохрани́ши ны и҆ соблюдеши ны , ѡ҆ рода сего҆̀ и҆ во́вѣки . сті́хъ . е҃ пасти́ мѧ гди , ꙗ҆́кѡ ѡ҆́кꙋдъ преподо́бныи .

а҃плъ коєврéомъ . зачáло , т҃лг҃ . братїе
толи́къ и҃моу҃ще wблежáщь нáсъ wблакъ .
аллилоу́їа . глсъ , д҃ . воскли́кните гдви
вс҃ѣ землѧ , пои́тже и҃мени є҃гѡ .
стих҃ъ . и҃ко нєкоуєнлъны є҃сн бѣже , разъ
жѕе нáсъ , и҃коже разжизáетсѧ врéво .
є҃ѵ҃ггліе , wмт҃ѳ҃ѧ . зачáло , п҃ . рече
гдь притчю сію , подобно є҃сть цр҃тво нб҃ное
человѣкоу домовитоу . вре , д҃ . или . кснаникъ . радоуйтесѧ праведнїи wгдѣ . и҃ про́
чаѧ бж҃ественаѧ слоужба прежесщéннаѧ .
а҃ста́го стихоўры , є҃моуже є҃сть дéнь ,
поютсѧ напавечерницѣ .

А҃ще прилоучи́тсѧ , м҃ , моученикъ во вто́
рникъ пéрвыѧ , недѣли поста , wпри́чь поне
дѣльника , и҃ли воиныѧ днѝ по́стныѧ .
въ понедѣльникъ , на часѣхъ по wбласи wста́
ви , и҃ по wч҃е нашъ , кондакъ и҃ повстáвь .
та́же , гди помилоу́и , м҃ . слáва , и҃ нн҃ѣ ,
чтнѣ́йшюю хероувимъ . и҃ по зї , покло́
нѣхъ , глаго́лемъ , трто́е . гди поми́
лоу́и , вї , и҃ вместáѧ трще . та́же , до
стóйно є҃сть . и҃ wпоуе́тъ . и҃ многолѣ́тїе .
и҃ роухо́дъ . въ седмы́и же , часъ , днѐ ,

благовѣ́стъ быва́етъ въ ко́локолъ . та́же
трезво́нъ . и҃ є҃рéи же wболкъшѧ во вс҃ѧ ещѐ
нюю , начина́етъ вечéрню , глаго́ля .
бл҃гослове́но цр҃тво о҃ц҃а и҃ сн҃а и҃ с҃та́гѡ дха
нн҃ѣ и҃ прінѡ и҃ вовѣки вѣко́мъ . ѱало́
мщикъ же глаго́летъ а҃ми́нь . цр҃ю нб҃ныи ,
и҃ прочее . и҃ повéмъ вечéрню безъпоклоно́въ .
и҃ по ѱалмѣ , бл҃гослови́ дше моѧ гда ,
аллилоу́їю , г҃ю , клири́цы пою́тъ пѣ́нїемъ .
та́же , є҃ктенїѧ . повéмъ , кадѣ́нема , wбы́
чнаѧ , нг҃ . нанéи же по коéнждо слáвѣ
глаго́летъ и҃ є҃рéи є҃ктенїю ма́лую . нагди
возва́хъ , стихоўры , на і҃ . самоглáсенъ дню ,
дважды . и҃ моученичен , и҃ подо́бны трі .
и҃ моученикомъ , д҃ . слáва , с҃тыи́мъ . и҃ нн҃ѣ ,
бг҃ороди́чен , а҃ и҃ , по глáсоу слáвника . вы
ходъ , проки́менъ , и҃ чтéнїе дню . и҃ моуче
никомъ чтенїѧ , трі . та́же , пéмъ .
дáждь и҃справи́тъ молúтва моѧ ꙗ҃кѡ кади́ло
прéтебо́ю . и҃ трі , покло́ны земны́ѧ .
и҃ поря́дъ литоўргі́ѧ прежещéннаѧ . и҃ на ли
тоўргіи прежещéнной , на є҃ктенїи
покло́ны земны́ѧ , и҃ по нн҃ѣ силы нб҃ныѧ
трі , покло́ны . и҃ по wч҃е на́шъ , покло́нъ .

и на благодарнмъ тѫ поклонъ . и на заамвонной молитвѣ идѣже глетѣ , поклонитиѫ стомоу хртовоу воскресенію , поклонъ . и на боуди имѫ гдне , три , поклоны . и на послѣднемъ достойнѣ прѣ ѡпоуетомъ , четыре , поклоны . Такоже приходныѫ и исходныѫ поклоны въ цркви и въ келіи бываютъ , єгда празднуетѣ стомоу по лѣлесѡномоу , въ великіи постъ .

Зри Аидѣже не боудетъ прежещенныѫ , то въ понедѣлникъ , на часѣхъ по ѡлаби ѡстави , и по поклонѣхъ великихъ бываетъ тре звонъ . ѱаломщикъже , по зі , поклонѣхъ , глаголетъ , пріидѣте поклонимѣѫ , трижды . и поклоны , три , въ полѣ . таже , ѱаломъ , благослови дше моѫ гда . Поемъ , слава , и нынѣ , аллилоуіа , дважды . третіѭ єпѣнiемъ . и поемъ вечерню безпоклонѡвъ . покади емъ , стихѣры , нашестъ . в трїѡди , подобны , три . и мученикѡмъ , три . слава , мученикѡмъ . и нынѣ , бгороди чен , воскресенъ , поглавѣ стаго . вы ходъ , про . и чтенiѭ днѭ . и мчникѡмъ .

рцемъ вси не глаголемъ . но сподоби гди въ вечеръ сеи . таже , исполнимъ вечерняѫ молитвы нашеѫ гдви . стихо вна въ трїѡди ѡбычнаѫ . слава , моученикѡмъ . и нынѣ , бгородичен , поглавѣ . Нынѣ ѿлѹщаеши раба своего . По три стомъ , тропарь , моученикѡмъ . слава , и нынѣ , бгородичен . Иже ѡ вѣка оуготованное . єктенiѭ , помилѹи насъ бже . Поемъ , три поклоны великіѫ . таже , вседтаѫ трще . Боуди имѫ гдне . и три поклоны , и благословлю гда . Достойнѡ єсть . и ѡпоуетъ . недимонъ же поетѣѫ большой , безпоклонѡвъ . нанемъ же по емъ , на первой , недѣли поетъ часть ѡканона андреева . По первомъ , три стомъ , глаголемъ , тропарь , моученикѡмъ . слава , и нынѣ , бгородичен , воскресенъ по главѣ стаго . По второмъ , три стомъ , глаголемъ , тропарь ѡбычныѫ . помилѹи насъ гди . Ащели в седмицѣ , первыѫ , недѣли поетъ , то по слава въ вышнихъ , и по сподоби гди , достойнѡ не поемъ . Зане же въ мцѣ

достойна ирмосъ , пѣтъ , а҃ ѯ , пѣсни ,
по андрееве каноне , точїю глаголемъ ,
по слава въ вышнихъ , тристо́е , и конъ
дакъ , моученикомъ . а҃ще ли воиныѧ
вдмицы великаго поста , то по сподоби
гди , поемъ , каноны , во ѻктаи ,
и втыимъ . а҃ по каноне́хъ , поемъ достой
но . и по достойнѣ , и по тристо́мъ , гла
големъ , кондакъ , моученикомъ .
а҃ гди аще ѥнами не поемъ . таже
гди помилуи , м҃ . слава , и нынѣ ,
чтнѣйшю херувимъ . и четыре , поклo
ны , великіѧ . по сихъ нескверныѧ , три
стое , не глаголемъ . а҃ ѿпоуетъ малои .
Зри҃ Полунощницу же поемъ по ѻбычаю въ ка
дѣнемою . по честнѣйшю , четыре , по
клоны , великихъ . На оутрени , на бг҃ъ
гдь , тропарь , моученикомъ , два .
слава , и нынѣ , бг҃ородичен҃ъ . глаго
лемъ , три҃ , кадѣнемы . и поних҃ъ ,
глаголетъ , іерей , паки . поемъ ,
по первои , кадѣнемъ , глаголемъ , въ
дален҃ъ , въ трїсѡди . и чтеніе , въ ефре
мѣ . по второи , кадѣнемъ , вѣдален҃ъ ,

въ трїсѡди . и чтеніе , въ ефремѣ .
а҃ потретіей , кадѣнемъ , вѣдалны ,
моученикомъ , ѻба . а҃ первагѡ , вѣда
лна , бг҃ородичен҃ъ , не глаголемъ . и чте
ніе , моученикомъ . полїелеѡ҃ъ . и
вѣдален҃ъ , моученикомъ , дважды .
слава , и нынѣ , бг҃ородичен҃ъ . и чте
ніе , моученикомъ . степенна , первыи ,
антидо́нъ , четвертагѡ , глава . прокi
менъ , гласъ . въ второи . тоу҃ возрадю
рогъ давыдови , оу҃ готовахъ свѣтилнику
помазанномоу моемоу . стихъ . помни҃
гди давда и всю кротость ег҃ѡ . вжко
дыханіе . е҃ѵ҃аліе , ѿлукы . Зачало ,
лѣ . четвертокъ , третіѧ , недѣли .
вобремѧ оно изыде слово ѡ҃ї҃е҃ .
таже , псалмъ , и҃ . стихъ҃ра , моуче
никомъ . пѣснеи же во псалтыри , не
глаголемъ . но глаголемъ на передь пѣ
сни , которѧ прилучитъѧ въ тои҃ день .
Канонъ , бц҃ѣ , во ирмосѣ , наше
сть . и моученикомъ , на осмь . ка
васіѧ , ѿверзо оустѣ моѧ . а҃ндѣже

трипѣ́сно, и҆ поемъ, кано́нъ, мч҃никѡмъ,
со и҆рмосо́мъ, на́шесть. і҆рмо́съ поемъ,
два́жды. и҆ трипѣ́снѡ, на́осмь. Потре́
тьей, пѣ́сни, сѣда́ленъ, моу́ченикѡмъ,
два́жды. сла́ва, и҆ нн҃ѣ, бг҃оро́диченъ.
и҆ чте́нїе, моу́ченикѡмъ. по шестой, пѣ́
сни, конда́къ, моу́ченикѡмъ, и҆ и҆́косъ.
и҆ чте́мъ, про́логъ. свѣти́ленъ, моу́че
никѡмъ, два́жды. сла́ва, и҆ нн҃ѣ, бг҃о
ро́диченъ є҆гѡ̀. Нахвали́тѣхъ, сти
хѣ́ры, моу́ченикѡмъ, на четы́ре. сла́
ва, моу́ченикѡмъ. и҆ нн҃ѣ, бг҃оро́диченъ,
є҆гѡ̀. та́же, сла́ва показа́вшемꙋ на́мъ
свѣ́тъ. покло́ны въ по́ясъ. посе́мъ,
є҆ктенья̀, и҆спо́лнимъ за оу҆тренѧ́ѧ моли́
твы на́шѧ. та́же, на стихо́внѣ, само
гла́сенъ, дню̀, два́жды, и҆ моу́чениченъ.
сла́ва, моу́ченикѡмъ. и҆ ны́нѣ, бг҃оро́ди
ченъ. Посе́мъ, бл҃го є҆́сть глаго́лемъ.
є҆ди́ножды. по о҆ч҃е на́шъ, тропа́рь,
моу́ченикѡмъ. сла́ва, и҆ ны́нѣ, бг҃о
ро́диченъ, воскре́сенъ. є҆ктенья̀.
поми́лꙋй на́съ бж҃е. и҆ трѝ, покло
ны, вели́кїѧ. И҆ ча́съ, пе́рвой.

На пе́рвомъ часѣ̀, каѳи́сма, рѧ́дъ. на ча́
сѣхъ, тропа́рь, глаго́лемъ, моу́ченикѡмъ.
и҆ по трист҃о́мъ, конда́къ, є҆гѡ̀. и҆ на ко
не́цъ, четы́ре, покло́ны вели́кїѧ. и҆ по
четы́рехъ покло́нѣхъ, трист҃а́го не глаго́
лемъ. но глаго́лемъ, хр҃тѐ свѣ́те. По
се́мъ, і҆ере́й глаго́летъ, сла́ва тебѣ̀ бж҃е
на́шъ, оу҆пова́нїе на́ше, сла́ва тебѣ̀. кли́
рицы же, сла́ва, и҆ нн҃ѣ, гд҃и поми́лꙋй,
два́жды. гд҃и бл҃гослови̇̀. і҆ере́й твори́тъ
ѿпоу́стъ. кли́рицы же поютъ многолѣ́тны.
Ча́съ же, г҃, и҆ ѕ҃, и҆ ѳ҃, поемъ съ каѳи́
смами, въ подо́бное и҆́хъ вре́мѧ, со чте́
нїѧми. На шесто́мъ, часѣ̀, чте́тсѧ
паремья̀ дню̀, по́чинꙋ є҆ѧ̀. Моли́твы же зри
вели́кагѡ веси́лїѧ на ча́сѣхъ глаго́лемъ не
премѣ́ннѡ, є҆́же є҆́сть. вл҃ко бж҃е о҆ч҃е.
и҆ бж҃е и҆ гд҃и си́ламъ. и҆ вл҃ко гд҃и і҆с҃е хр҃тѐ.
є҆гда̀ поемъ полїелеѡ́съ, на ча́сѣхъ в҆ камъ
ба́нъ не ꙋдарѧ́емъ. на ча́сѣхъ же глаго́
лемъ, по каѳи́смѣ, и҆ по тре́тьей, сла́вѣ,
а҆ллилоу́їа, три́жды. та́же, гд҃и поми́лꙋй,
три́жды. Посе́мъ, ѱало́мщикъ, глаго́летъ
сла́вꙋ, и҆ тропа́рь, моу́ченикѡмъ. и҆ нн҃ѣ,

бгородичен часовъ. по отче нашъ, кондакъ, мученикомъ. по честнейшю, четыре, поклоны великіи. По девятомъ часѣ, блженны глаголемъ по скорѡ, безпѣніи. по ѡлави ѡтави, кондакъ, храмъ. слава, кондакъ, мученикомъ. и нынѣ, кондакъ, храмъ бцы. Аще ли нѣсть, храма бцы. то и нынѣ, кондакъ. Застопнице христіанѡмъ. поемъ, гди помилуй, м. слава, и нынѣ, честнѣйшию херувимъ. и четыре, поклоны великіи. таже, Молитва, бесѣда трце. Тртаго же по четыредесѧтъ, поклонѣхъ, не глаголемъ. таже, Ерей глаголетъ. Слава тебѣ бже нашъ, оупованіе наше, слава тебѣ. Клирицы же, слава, и нынѣ, гди помилуй, дважды. гди благослови. Ерей глаголетъ ѡпоуетъ, часомъ. На ѡпоуетѣ поминаетъ празднуемаго стаго. и по ѡпоуетѣ, клирицы поютъ многолѣтны. и роспустъ.

Зри Аще ли гдѣ роспустъ не бываетъ. то Ерей во олтари ѡблачитсѧ во бѣ ещенныѧ. и творитъ ѡпоуетъ, часо изъ царскихъ дверей, по прежеписанномъ. точію по ѡпоу

клирицы многолѣтіи не поютъ. но бываетъ прощеніе. Въ седмыи часъ дня, бываетъ трезвонъ. наченшу ереи глаголетъ, Благословено цртво. Псаломщикъ же глаголетъ, Аминь, црю небесныи. и прочее. Аще роспустъ послѣ часовъ не бываетъ. и Псаломщикъ, црю небныи, не глаголетъ. но глаголетъ, пріидѣте поклонимсѧ, трижды. и поемъ вечерню с поклоны, починъ постномъ. По псалмѣ, Благослови дше моя гда, кадилома, ѡбычнаѧ. На гди возвахъ, стихиры, на десять. въ трисоди самогласенъ дню, дважды. и мученичен, иже писаны в три соди настиховнѣ. и подобны, в трисоди три. И мученикомъ, д, иже писаны настиховнѣ, великіи вечерни. слава, мученикомъ. и нынѣ, бгородичен, по гласу ѡбычнои. Аще ли къ вреду, и ли, пятьку, глаголемъ, крто бгородичен, по гласу славника. В выходъ, въ еуаггеліемъ. и свѣте тихіи. прокимен, и чтеніе дню въ трисоди. да сѧ исправитъ

Зри

Зри

молитва моѧ . и̂ три , поклоны великїѧ .
ектенїи малой не глаголемъ . прокимен҃ъ ,
апостолъ , и̂ аллилоуїа , и̂ є҃ѵ҃аггеліе , моученикомъ . литоургіѧ прежеще҃ннаѧ . на литоургіи , предъ є҃ѵ҃аггеліемъ , и̂ по є҃ѵ҃аггеліи , и̂ на всѣхъ ектенїи , поклоны въ полъ . и̂ по нѣмъ силы нб҃ныѧ , два , поклона въ полъ . трет҃їи же до земли . по о҃ч҃е нашъ , и̂ на благодарим҃ъ тѧ , и̂ на за амвонной матвѣ , и̂ на боуди имѧ гд҃не , поклоны въ полъ . на послѣднемъ достоинѣ предъ ѿпоустомъ , поклонъ до земли . прочїѧ же три поклоны въ полъ . На ѿпоустѣ і҃ерей помина҃ет҃ъ прежде празднѹемаго с҃т҃аго . потомъ поминаетъ наставшаго с҃т҃аго . приходныѧ же и̂ исходныѧ поклоны земныѧ .

Зрѝ С҃т҃аго же прилѹчившагосѧ на радоу , канонъ поемъ на оутрени починѹ . стихѣры же є҃гѡ̀ , глаголемыѧ вечеръ на гд҃и воззвахъ , глаголемъ и̂хъ на хвалитѣхъ .

Зрѝ А҃ще ли коеѧ великїѧ ради ноужды , въпадетъ с҃т҃ыхъ великихъ , и̂же и̂мѹтъ поли елеѡ҃ъ , не лоучитсѧ быти прежеще҃ннѣи литоургіи , часы поемъ , такоже выше речесѧ .

точїю по с҃ мъ часѣ , роехо́дъ . часъ же , а҃ и̂ , поемъ въ вечернюю вкоупѣ . По а҃ мъ , часѣ , и̂ по матвѣ , вліко гд҃и і҃ѵ҃ хр҃тѣ вже нашъ долготерпѣливе , глаголемъ , ѱалом҃ъ , благословї дше моѧ гда , и̂ всѧ вноутренѧѧ моѧ . слава , дрѹгіи . ѱалом҃ъ . хвали дше моѧ гда . и̂ нын҃ѣ , єдинородныи сн҃ъ . и̂ бц҃ртвїи сѧ . таже , на блаженнахъ , глаголемъ моученикомъ , пѣснь , г҃ю , и̂ с҃ ю . таже , а҃пл҃ъ , и̂ є҃ѵ҃аггеліе , моученикомъ . поемъ , помѧни нас҃ъ гд҃и . по ѡ҃слаби ѡ҃ставі , и̂ по о҃ч҃е нашъ , кондакъ , храм҃ѹ . слава , кондакъ , моученикомъ . и̂ нын҃ѣ , кондакъ , храм҃ѹ вц҃ы . А҃ще ли нѣсть , то̀ глаголемъ , кондакъ , застоупнице хр҃тїѧнѡмъ . таже , гд҃и помилѹи , м҃ . и̂ поклоны , д҃ , великїѧ . таже , бываетъ въто̀ врем҃ѧ звонъ є҃динъ в҃ два колокола . и̂ по четырехъ поклонѣхъ великихъ глаголемъ , пр҃їидѣте поклонимсѧ . и̂ поемъ вечерню споклоны , и̂ вка , ѡ҃бычною .

на гди возвахъ стихиры , в трїѡди , подо
бны , г . и стомѹ егоже наста память .
г . слава , стомѹ аще , есть . и нынѣ , бгоро
дичен , или крстобородичен . аще ли нѣ
сть , славы , стомѹ , то , слава , и нынѣ ,
бгородичен . аще ли , къ вечерни или къ пя
тькоу , то глемъ , слава , и нынѣ , крстобороди
чен . таже , в вечерни тихіи . прокимен ,
и чтенїе , вътрїѡди дню . на стиховнѣ ,
дню вътрїѡди . по нѣ ѿпѹщаеши , и по
оче нашъ , тропари , ще дво радѹемъ .
и прочее по поретномѹ . По честнѣишю ,
и по зі поклонѣхъ , глаголемъ трто е .
гди помилѹй , бі . вечерна трце . таже ,
в оуди имъ гдне . и три , поклоны
въ полъ . и благословлю гда . таже , глаго
летъ іерей , премоудрость . клирицы же до
стойно сть . и ѿпоусть . на ѿпоусть
же поминаетъ наставшаго стаго . и много
лтны . на вечерни же моученикомъ не пое
тем ничтоже , но поетем вс наставшемѹ
стомѹ , вечеръ и оутро . по ѿпоусть же
въходимъ въ трапезѹ , и ядимъ соухо ядє
нїе безмасла , и піемъ квасъ , на первой

недли поста . в прочихъ же седмицахъ вели
каго поста , кромѣ вреды и пятка , ядимъ
два варенїа съ масломъ , и піемъ вино .
в вреду же , и в пятокъ , ядимъ два варенїа
безмасла . и піемъ вино . с ними оустамомъ
поетем четыредесати моученикомъ точїю
на празднкъ ихъ на вечерни поемъ имъ
стихиры тже , еже писаны на гди во
звахъ , глась второй , терпще мченїа
крпкоу . с стихъ , а и дважды . и инѣмъ
великимъ стымъ , аще прилучитъем
въ поретныхъ днехъ , кромѣ , свѣтъ , и
недѣль , сирѣчь , а ѧ , или , и в ѧ ,
и г ѧ , и д ѧ , и е ѧ , и ѕ ѧ .
аще прилучитъем , м , мчникъ , в свѣтъ ,
а ѧ , недѣли , поста . в пѧ , вечеръ , ка
ѳизма рдъ . на гди возвахъ , стихиры ,
на і . и поемъ , самоглавенъ , дню , два
жды . и мченъ . и мчникомъ , три . и ѳео
дорѹ , д . самоглавны . глась , в . слава ,
ѳеодорѹ , глась , ѕ . всѣдъ ѡбретъ .
и нынѣ , бгородичен , первой , главѹ . в
ходъ , прокимен , и чтенїе дню . мчникѡ ,
г . и прочимъ прежещенна . и г , покло ны

великїѧ. и подасѧ исправитъ млтва моѧ,
три поклоны великїѧ. и по нн҃ѣ силы небе
сныѧ, и на боуди имѧ гдне, по г҃ же, покло
зри ны великїѧ. По за амбонной млтвѣ,
поемъ канонъ стомꙋ феодорꙋ надъ коли
вомъ, ꙗкоже оуказасѧ въ м҃цѣ, на рѧ
зри доу. и ѿпоустъ. На павечерницѣ же поемъ,
канонъ оусопшимъ, гласꙋ. и в минѣи рѧ
довыи. и тропари же глемъ, обѣма стымъ.
и напослѣднемъ, трстомъ, ко, мчнкѡмъ.
на оутрени, на бгъ гдь, тро, мчнкѡмъ,
в҃. слава, феодорꙋ. и нн҃ѣ, бо, а҃ и,
гласꙋ. по а҃, ка, сѣдалны, мчнкѡмъ
оба. слава, и нн҃ѣ, бо. и чтенїе, моучени
кѡмъ. по в҃, ка, сѣ, феодорꙋ. слава,
и нн҃ѣ. бо, и чтенїе, мчнкѡмъ. полїелеѡсъ.
и сѣ, мчнкѡмъ, в҃. слава, и нн҃ѣ, бо.
и чтенїе, мчнкѡмъ. степенна, а҃, анти
фонъ, д҃ гѡ, глаcа. про, всѧко дыханїе.
еѵалїе, мчнкѡмъ. По н҃ мъ, ѱлмѣ, сти
хѣра мчнкѡмъ. гдви же поемъ не глемъ. пѣсни
же глемъ, ѕ҃ ю, и з҃ ю, и и҃ ю, и ѳ҃ ю, на передь
впѧкъ, на оутрени послѣ, е҃ ѧ, пѣсни вси
рѧдомъ. Канонъ стомꙋ, егоже есть храмъ,

со ирмосомъ, на д҃. и мчнкѡмъ, на д҃.
и феодорꙋ, на ѕ҃. катавасїѧ, ѿверзꙋ
оуста моѧ. по г҃ и, пѣсни, ко, и икосъ,
и сѣ, мчнкѡмъ. сла, сѣ, феодорꙋ.
и нн҃ѣ, бо егѡ. и чтенїе ѡстѣмъ феодѡ
рѣ. по ѕ҃ и, пѣсни, ко, феодорꙋ, и и
косъ. и чтемъ в пролозѣ. по ѳ҃ и, пѣсни
свѣ, феодорꙋ. сла, мчнкѡмъ. и нн҃ѣ,
бо. нахвалитѣхъ, стры, мчнкѡмъ, г҃.
и феодорꙋ, по, г҃. таже, стихъ, и поемъ
самогласнꙋ, стрꙋ, мчнкѡмъ. слава, фео
дорꙋ. гла, ѕ҃. сщенныи даръ. и нн҃ѣ, бцѣ
ты еси лоза истиннаѧ. славословїе великое.
тро, мчнкѡмъ. сла, феодорꙋ. и нн҃ѣ,
бо. ектеньѧ, и ѿпоустъ. и ѡбычное исхо
жденїе в притворъ. и часъ, а҃ и. начасѣхъ,
тро, мчнкѡмъ. сла, феодорꙋ. и нн҃ѣ,
бо, часовъ. кондаки же глемъ премѣнѧѧ.
на литꙋргїи, блженна, мчнкѡмъ, пѣснь,
г҃ ѧ, на д҃. и феодорꙋ, пѣ, ѕ҃ ѧ, на д҃.
по входѣ, тро, мчнкѡмъ. и феодорꙋ,
и ко егѡ. сла, ко, мчнкѡмъ. и нн҃ѣ, ко,
бцѣ. застоупнице хртїѧнѡмъ. ащели храмъ
бцы. и нн҃ѣ, ко, храмꙋ. про, аллилоуїа, м҃,

и дво́дсѧ҇т҃ . а҃пл҃ъже , и҃ є҃ѵ҃а́ллїе , пре́же вѵбо́
тѣ . и҃ дво́дсѧ҇т҃ подъ главо́ю҆ . и҃потомъ ,
мч҃никѡмъ . Л҆ ще ли вла́дчи́тєм҃ , м҃ , мч҃никъ ,
в҃ нлю , а҃ ю , поста́ . и҃поє́тєм҃ , и҃мъ , я҃ко
же оу҆каза́но є҃сть , в҃ нлю , г҃ ю , поста́ ,
кромѣ поклоне́нїѧ кр҃то҆ю . точїю налитїи ,
вла́ва , мч҃никѡмъ , пѣ́снь , на гдѝ возва́хъ .
и҃ нн҃ѣ , в҃ трїсо́ди . Настихо́вны҃ , вла́ва ,
мч҃никѡ҃ . и҃ нн҃ѣ , в҃ трїсо́ди . Наво҃гъ гдь ,
тр҃о , воскре́сенъ , в҃ . вла́ва , мч҃никѡ҃ . и҃ нн҃ѣ .
пре҃чтомѵ ти о҃бразѵ . Катава́сїѧ , ѿ҃ вє́рзѵ
оу҆ста́ мо́ѧ . Л҆ ще ли прилѵ́чи́тєм҃ , м҃ , моу́
чи́никъ , в҃ пнѣ , в҃ м҃ , нли҃ поста́ . и҃ли҃ , г҃ м҃ .
и҃ли҃ , д҃ м҃ . и҃ли҃ , є҃ м҃ . и҃ли҃ , ѕ҃ м҃ . Въ нлю ,
ве́черъ , поє́мъ , бла́жен҃ъ моу́жь , а҃ и , а҃нти .
на гдѝ возва́ , стр҃ы , на г҃ . в҃ трїсо́ди , дню ,
г҃ , на д҃ . и҃ мч҃никѡ҃ , на ѕ҃ . сла́ , мч҃никѡмъ ,
и҃ нн҃ѣ , бо҃ , а҃ и . Вы́ходъ . про҃ , велїкїи ,
в҃ трїсо́ди . и҃ чте́нїѧ мч҃никѡмъ , г҃ . т҃ аже ,
сподо́би гдь҃ в҃ ве́черъ сѐй . и҃ и҃сполнѣмъ вече́
рнїѧ мт҃вы . Настн҃ , в҃ трїсо́ди , самогла́
венъ , дню , в҃ . и҃ мч҃ченъ . вла́ва , мч҃никѡ҃ .
и҃ нн҃ѣ , бо҃ , по гла́вѣ , воскре́сенъ . и҃ по о҃ч҃е
на́шь , тр҃о , мч҃никѡмъ . вла́ва , и҃ нн҃ѣ , бо҃ ,

вто́и҃же гла́съ воскре́сенъ . и҃ є҃ктенїѧ҇ , поми́
лѵи́ на́съ бж҃е . и҃ покло́ны , г҃ , велїкїѧ҇ .
и҃ повє́мъ чтн҃ѣ́и҃шю хр҃ѵвимъ . и҃ ѿ҃поу́ст҃ъ .
Наоу́трени , в҃ пнѣ , вел҃ѧ҇ слоу́жба , и҃ часы҃ ,
ѩ҃коже пре́же ѩ҃вленѡ вы́сть , в҃ по́ст҃ъ , во
вто́рникъ , а҃ м҃ , нли҃ поста́ , кромѣ вѵбѡ́тъ ,
и҃ нль . Л҆ ще ли прилѵ́чи́тєм҃ , м҃ , мч҃никъ ,
вѵбѡ́тѵ҃ , в҃ ю , поста́ , и҃ли҃ , г҃ ю , и҃ли҃ ,
д҃ ю . в҃ пѧтокъ , ве́черъ , ка҃ , рѧ́дъ .
на гдѝ возва́хъ , стих҃ы҃ , на г҃ . въ трїсо́
ди , самогла́сна , в҃ . и҃ во о҃кта́и , моу́чени
чны , д҃ . и҃ мч҃никѡмъ , д҃ . вла́ва , мч҃никѡ҃ .
и҃ нн҃ѣ , бо҃ , а҃ и , гла́сѵ . Вы́ходъ . про҃ .
и҃ чте́нїе дню , и҃ мч҃никѡмъ , г҃ . да́ѩ и҃ спра́
вит҃ъ . и҃ прочее҃ прежеще́нны҃м . Л҆ ще ли
нѣ́ сть прежеще́нны҃м . то҃ вбѡ впѧто́къ ,
часы҃ поє́мъ є҃хо́домъ . часъ , д҃ и , поє́мъ
є҃ вечерню вкоупѣ . Впѧто́къ , навече́рни ,
на гдѝ возва́хъ , стих҃ы҃ , мч҃никѡмъ , на
ѕ҃ . вла́ва , мч҃никѡмъ . и҃ нн҃ѣ , бо҃ , а҃ и ,
гла́сѵ . Вы́ходъ . про҃ , дню . и҃ чте́нїе , дню ,
и҃ нѣ́сѣмъ . т҃ аже , сподо́би гдь҃ в҃ ве́черъ .
Настихо́вны҃ самогла́венъ , в҃ трїсо́ди , в҃ .
и҃ мч҃ченъ вооктаи́ вѵбо́тнѣи҃ по́гласѵ҇ є҃ѧ҇ .

Зри

о҃д

слава, мчнкомъ. и нн҃ѣ, бо҃, ѿ алдави.
нн҃ѣ ѿпущаеши. Потрстом, тро҃, мчнкѡм.
слава, и нн҃ѣ, бо҃, а҃ и, тогоже гласа. Екте
нїѧ. та҃ж, млтва, всестаѧ трце. Боуди имѧ
гдне, с поклоны. и ѱлсмъ лг. блгословлю
гда. Достойно есть, и ѿпоустъ. и ѡбычное
исхожение в притворъ. Нефимонъ болшой.
на нефимонѣ поем четверопѣсну субѡтную.
На оутрени, и начасѣхъ поемъ единым мчнкѡм,
ꙗкоже писано нарѧдоу. На литургіи слоужба
дню и мчнкомъ. Ащели прилучитсѧ, м҃,
мчнкъ, въ нлю, в҃ ю, поста. в субѡту вече,
на малой вечерни, стры, воскрны, и бцѣ,
по ѡбычаю. на велицѣй вечерни, ка, всѧ,
блженъ моужь. на гди возвахъ, стры,
воскрны, г҃. и восточенъ а҃. и мчнкомъ,
на ѕ҃. слава, мчнкомъ. и нн҃ѣ, бо҃,
а҃ и, гласу. выходъ. и чтеніе мчнкѡм,
на исхожении, стихѣра, егоже есть храмъ,
и мчнкомъ, иже соуть на стиховнѣ. на
стиховнѣ стры, воскресны. слава, мчнкѡм.
и нн҃ѣ, бо҃, ѿ алдавитъ, по гласу стагѡ.
На блгословеніе хлѣбомъ, тропарь, бцѣ дво
радуисѧ, г҃. и чтеніе во апльских посланіи,

на бгъ гдь, тро҃, воскресенъ, в҃ж. слава,
мчнкомъ. и нн҃ѣ, бо҃, воскресенъ, по
гласу тропарѧ стагѡ. Пока, сѣдалны, во
скресны, и бгородичны ихъ. и чтеніе во
еѵаліи толковомъ. и не порочны с тропари
ихъ. и пакой гласу. и чтеніе, во еѵаліи.
По лїелеѡсъ. и сѣд, мчнкѡм, в҃ж. слава,
и нн҃ѣ, бо҃. и чтеніе мчнкѡм. степенна,
гласу. Прокименъ, и еѵаліе, воскресно.
ѱаломъ, н҃. слава, стихѣра, гласъ, и҃.
покаѧніѧ ѿ верзи ми. и прочее. Канонъ,
воскресенъ, на д҃. и въ тріѡди, на д҃.
и мчнкомъ, на ѕ҃. Катавасіѧ, ѿ верзу
оуста моѧ. По г҃ и, пѣсни, сѣдаленъ,
мчнкомъ, дважды. слава, и нн҃ѣ, бгоро
диченъ. и чтеніе мчнкѡм. По ѕ҃ и, пѣсни,
кондакъ, мчнкѡм, и ікосъ. По ѳ҃ и, пѣсни,
свѣтиленъ, воскресенъ. слава, моу
ченикомъ. и нн҃ѣ, бгородиченъ, воскре
сенъ. На хвалитѣхъ, стихѣры, воскре
сны, д҃. и моученикомъ со славнымъ,
д҃, со стихи егѡ. таже, стихъ. воскре
сни гди бже мой. и в тріѡди самогласну,
стру. слава, тоуже. и нн҃ѣ, пре блгословена

Є҆сн҃ вще҆ дво҃ . Славосло́вїе вели́кое . тр҃о҃ , воскр҃нъ то́чїю . и҆ є҆ктенїѧ҆ , и҆ ѿпоу́стъ . и҆ и҆хожде́нїе в҃притво́ръ . сла́ва , и҆ нн҃ѣ , стра , є҆ѵ҃а́лиѧ . и҆ ча́съ , а҃ и҆ . тр҃о҃ , воскр҃нъ . сла́ва , мч҃нкомъ . и҆ нн҃ѣ , бо҃ , часѡ́въ . по҃ѻ҆бе́ на́шъ , конда́къ , мч҃нкомъ . и҆ вове рше́нныи ѿпоу́стъ . литоу́рг҃ии , бл҃же́нна , гла́съ , на́ ѕ҃ . и҆ мч҃нкомъ , пѣ́снь , г҃ а҃ , на д҃ . и҆ проча҃ѧ слоужба́ дне́ и҆ мч҃нкомъ . А҆ггели́ приложи́тиѧ , м҃ , мч҃нкъ въ҃ни́ю , г҃ ю҃ , повта́ кр҃топокло́нноую . вечє́рнтъ ве́черъ , на ма́лои вечє́рни стр҃ы , воскр҃сны по ѡ҆бы́чаю . на вели́цѣи вечє́рни . по҃ка҃ , на гдⷭ҇и возва́хъ , стихи́ры , воскр҃ны , г҃ . и҆ кр҃тоу , д҃ . и҆ мч҃нкомъ , г҃ . сла́ва , кр҃тоу . и҆ нн҃ѣ , бо҃ , а҃ и҆ , гла́съ . Про҃ , дне҆ю . и҆ чте́нїе мч҃нкѡ҃ . на҆ихожде́нїи , стр҃а , є҆гѡ́же є҆́сть хра́мъ . и҆ мч҃нкѡ҃ , г҃ . и҆же воу́ть насти҃ , и҆хвали́тныѧ . сла́ва , мч҃нкомъ . и҆ нн҃ѣ , кр҃тоу . гла҃ , є҆ . Зра́щи тѧ твар҃ь . на҆сти҃ , стр҃ы , воскр҃ны . сла́ва , мч҃нкомъ . и҆ нн҃ѣ , кр҃тоу . пособи́выи гдⷭ҇и . на҆каѳоли́ческое҃ хва́лѣмъ҃ , тр҃о҃ , вще҆ дво҃ , в҃ . и҆ кр҃тоу , а҃ . спаси́ гдⷭ҇и лю́ди твоѧ҆ . на҆оу́трени .

На҆ча҃тъ гдⷭ҇ь , тропа́рь , воскр҃нъ в҃ . сла́ва , мч҃нкомъ . и҆ нн҃ѣ , кр҃тоу . По҃ка҃ , с҃ѣда́ны , воскр҃ны , и҆ бо҃ , и҆хъ . и҆ чте́нїе во є҆ѵ҃а́лиѧ , толкова́ѡмъ . и҆ непороч҃ны . Ѵ҆пако́и гла́ѵ . и҆ чте́нїе во є҆ѵ҃а́лиѧ . Полїелеѡ́съ мч҃нкѡ҃ . и҆ в҃ , вси҃ поѣ́дноцїи . сла́ва , и҆ нн҃ѣ , бо҃ . и҆ чте́нїе мч҃нкомъ . Стⷭ҇ѣ҃ , гла́ѵ . про҃ , и҆ є҆ѵ҃а́лиѧ , воскр҃сно . воскр҃нїе хв҃о . ѱло́мъ , н҃ . и҆ стр҃а , в҃ трїѡ́ди , гла҃ , и҆ . покаа҃нїѧ ѿве́рзи ми . Кано́нъ , воскр҃нъ , со҃ ирмово́мъ , на д҃ . и҆ мч҃нкомъ , на д҃ . и҆ кр҃тоу , на҆ ѕ҃ . ката васі҃ѧ кр҃тоу , Ѻ҆ба́ лика́ вскоу́пѣ . бжт҃вныи прошє҆ра́зи . дроугі́и же кано́нъ мч҃нкѡ҃ поє́мъ намолє́бенъ . По҃ г҃ и҆ , пѣ́сни , ко҃ , мч҃нкѡ҃ , и҆ и҆ковъ . и҆ѕ҃ , є҆гѡ҃ , в҃ . сла́ва , и҆ нн҃ѣ , кр҃тоу , днє҆вь прⷬ҇ческое҃ сло́во . и҆ чте́нїе , мч҃нкомъ . По҃ ѕ҃ и҆ , пѣ́сни , конда́къ , кр҃тоу , и҆ и҆ко҃ . На҆ д҃ и҆ , пѣ́сни , пое҆ чтнѣ́и шю . Свѣ҃ , воскр҃нъ . сла́ва , мч҃нкѡ҃ . и҆ нн҃ѣ , кр҃тоу . На҆ха҃ , стр҃ы , воскр҃ны , д҃ . и҆ кр҃тоу , по҃ , г҃ . є҆ди́нъ , в҃ , со҃ стихи́ и҆хъ . сти҃ , а҃ . по мани҃ вонмъ твои҃ . сти҃ , в҃ . Бг҃ъже цр҃ь на́шъ прє҆жде вѣ́къ . и҆ пото́мъ стихъ҃ , воскр҃ни гдⷭ҇и бже҆ мои҃ да возне́сетсѧ рꙋ́ка твоѧ҆ .

и поемъ самогла҃ен҃ стихъ҃ры дню в҃ трі҃ѡди .
слава , тоуже . и нн҃ѣ , пребл҃гословена є҃си
бц҃е дв҃е . славословіе велико . тр҃тое пѣни
емъ . поем҃ъ , выходъ . и глемъ , тропарь
спаси г҃и люди своя , г҃ . и бываетъ поклоне
ніе чтном҃ѹ крт҃ѹ . та , є҃ктенїа . и ѡ҃пѹ .
и ѣхоженіе . слава , и нн҃ѣ , стра , є҃ѵ҃аль҃ска .
и повѣченіе ѵ҃ѹдитово . и час҃ъ , а҃ и , в҃ трит҃во
р҃ѣ . начин҃ае҃т҃ , тро , вокрнъ . слава , крт҃ѹ .
и нн҃ѣ , бо , часѡвъ . по о҃чє наш҃ъ , ко ,
крт҃ѹ . На г҃ мъ , час҃ѣ , тро , вокрнъ .
слава , мч҃нкомъ . и нн҃ѣ , бо , часѡвъ .
по о҃чє наш҃ъ , кондакъ , мч҃нкомъ . и на
прочихъ , ко , прем҃ѣнам҃ . налитѹргіи ,
бл҃женна , глав҃ѹ , на д҃ . и крт҃ѹ , пѣвень ,
г҃ м҃ , на д҃ . и мч҃нкѡ҃м , пѣвень , с҃ м҃ , на
д҃ . побход҃ѣ , тро , вокрнъ , и крт҃ѹ .
и мч҃нкомъ . слава , кондакъ , мч҃нкомъ .
и нн҃ѣ , ко , крт҃ѹ . Прокимен҃ъ , и҃ апл҃ъ ,
аллилоуїа и є҃ѵ҃аліе , и причаст҃ен҃ъ , преже ,
крт҃ѹ . и потомъ мч҃нкомъ . А҃ще є҃ст҃ыхъ
мч҃нкъ прилѹчит҃ем҃ъ въ срєдѹ , д҃ ю , поста .
поемъ имъ преже , во вто҃ , тоѫ вечерни .
точію во вторникъ , ѡ҃нъ вечеръ , на гди

возвахъ , стихъ҃ры , самогла҃ны , дню ,
иже въ трі҃ѡди на стихо҃внѣ , двѫжды .
и крт҃ѹ , д҃ . и мч҃нкомъ , д҃ . слава , с҃т҃ы .
и нн҃ѣ , крт҃ѹ . другіѧже стры крт҃ѹ поемъ
въ срєдѹ на хвалит҃ѣхъ . таѧже , выходъ .
про , и҃чтеніе дню . Поем҃ъ , даѫ и҃ справи .
А҃ще ли . въ день тои҃ , не бѹдет҃ъ пр҃ѣстѹпи
ныѧ , то , бо вто҃ , тои҃ вечеръ , на гди во
звахъ , стры є҃диномѹ крт҃ѹ , на ѕ҃ . с҃ты бо
мч҃нкомъ , м҃ тимъ , ѡ҃дает҃ѧ , пра , на ча
сѣхъ . а҃коже ѹ҃каза҃нѡ , во вто҃ , а҃ ѧ , нли
поста . А҃ще ли прилѹчится , м҃ , мч҃нкъ ,
въ нлю , д҃ ю , и҃ли , е҃ ю , поста , поетъ҃ѧ имъ
слоужба , а҃коже въ нлю , в҃ ю , поста , на ве
чєрни , и наоутрени . Здѣже точію канонъ ,
вокрнъ на д҃ , и бц҃ѣ на два . и мч҃нкомъ ѡ҃ба
канона , на и҃ . и налитѹргіи , слоужба вокре
сна , и с҃т҃ымъ . А҃ще с҃т҃ыхъ , м҃ , мч҃нкъ
памать , противъ а҃ндреева канона , въ сре
дѹ , пѧтѹю , поетъ҃ . то҃ в҃ памѧ҃тех҃ъ , ве ,
ѡ҃ставлѧетъ҃ѧ , стихъ҃ры ихъ , а҃же на
гди , возвахъ . и глаголетъ ихъ вез҃ѣ
є҃клиніа҃рхъ в҃ таи҃ . на прежеще҃нн҃ѣи же а҃по
столъ , и҃ѵ҃аліе , с҃т҃ы чтетъ҃ем҃ъ по ѡ҃бычаю .

марк҃ А҃ще ли привꙋчи́тєм҃, м҃, мч҃никъ, въ чтве
рто҃, вели́кагѡ кано́ка. и҃ пое́тем҃ и҃мъ пра́
зникъ. вовторникъ, напреди҃, тоже не
марк҃ дѣли. А҃ще ли привꙋчи́тєм҃, м҃, мч҃никъ,
в҃ вєсто҃, а҃ка́диста. и҃ пое́тем҃ вечерню
а҃ка́фиста, и҃ сты́мъ ѥ҆нце. в҃ пато́къ,
ве́черъ, ка́дѵма, ко́сдѵ вне́гда ѥ҆ко
рвѣ́хъ. на гди҃ возва́хъ, стр҃ы, на́ і҃.
самогла́сенъ, дню҃, в҃. и҃ бц҃ѣ, ѕ҃. и҃ сты́мъ,
г҃. сла́ва, сты́мъ, гласъ, ѕ҃. стрвстоте
рпцы хр҃то́вы. и҃ нн҃ѣ, бц҃ѣ. гла́съ, в҃.
и҃же ѡ҃ вѣ́ка та́инъство. в҃ ыхо́дъ. и҃ чте́нїе
дню҃, и҃ сты́мъ, три҃. по да́ѥ҆ и҃спра́
вит҃ъ мл҃тва, г҃, покло́ны вели́кїѧ.
и҃ по и҃нѣ҃ сѵ́лы не́бныѧ, три҃, покло́ны.
и҃ про́чаѧ прежще́нныхъ. и҃ на боу́ди и҃мѧ
гдне҃, г҃, покло́ны. и҃ нашѫ҃, г҃, покло́ны.
Трипѣ́снꙋ же ѵ҃трєнюю пое́мъ, вп҃ѧ, напа́ве
черниц҃ѣ, въ мѣ́сто кано́на ѡу҃тро́пшихъ.
Кано́нъ же ѡу҃тро́пшихъ пое́мъ, ѥ҆гда́ хо́щетъ
предъста́тель. и҃ли҃ пре́же ве́данїѧ трапе́зы,
и҃ли҃ по вста́нїи ѡ҃трапе́зы. На ѵ҃трени.
На бг҃ъ гдь҃, тропа́рь, пра́зникꙋ. гла́съ,
и҃. повелѣ́нное та́инъство, в҃. сла́ва,

вт҃ы́мъ. и҃ нн҃ѣ, пра́зникꙋ. по а҃ и҃, к҃а҃,
кондаки, пра҃, г҃. и҃ и҃ковы, г҃. и҃ па́ки,
ко҃ а҃ и҃. та́же чте́нїе, пра҃. та́коже, и҃ по
в҃ и҃, кафи́смѣ. кондаки и҃ и҃ковы. та́же,
ѱало́мъ, и҃. кано́нъ, пра́зникꙋ, ѳо́ирмо
вомъ, на́ и҃. и҃ вт҃ы́мъ, на ѕ҃. катавасі́ѧ,
пра́зникꙋ, ірмо́съ ѻ҃ба ли́ка въ коупѣ҃.
по г҃ и҃, пѣ́сни, кондаки, пра́зникꙋ,
г҃. и҃ и҃ковы, г҃. и҃ потѡ́мъ, конда́къ,
вт҃ы́мъ, и҃ и҃ковъ. и҃ вскрѣ́сенъ, и҃хъ, два
жды. сла́ва, и҃ нн҃ѣ, бг҃ороди́ченъ. и҃ чте́
нїе похва́льное, вели́кагѡ васи́лїѧ, ѡ҃ стыхъ,
м҃, мч҃еницѣхъ. по ѕ҃ и҃, пѣ́сни, ко
ндаки, пра́зникꙋ, г҃. и҃ и҃ковы, г҃. и҃
па́ки, конда́къ, а҃ и҃. и҃ ико́съ, а҃гглъ предъ
ста́тель. та́же, чте́мъ, про́логъ, и҃ сино
ксарь. на ѕ҃ и҃, пѣ́сни, пое́мъ, чевтнѣ́й
шю. свѣтиленъ, пра҃. сла́ва, вт҃ы́мъ.
и҃ нн҃ѣ, пра҃. на́хвали́тѣхъ, стр҃ы, бц҃ѣ,
г҃. и҃ вт҃ы́мъ, г҃. сла́ва. вт҃ы, гла҃, в҃. вечти
нн҃ꙋю ча́шю. и҃ нн҃ѣ, пра҃, гла҃, д҃. ѩзы́ка
ѥ҆гѡ́же невѣ́дѧше. влаѕословїе вели́кое. тро҃,
вт҃ы́. сла҃, и҃ нн҃ѣ, пра҃. ѥ҆ктенїѧ, и҃ ѡ҃тп҃ꙋ.
и҃ и҃схожє́нїе. и҃часъ, а҃ и҃. на а҃ мъ, часѣ҃,

тропа́рь , пра́здникъ . слава , и҃ны́мъ .
и҃нѣ , бгороди́ченъ , часо́въ . по три
ето́мъ , конда́къ , пра́здникъ . На тре́
тїемъ , часѣ , тропа́рь , пра́здникъ .
слава , и҃ны́мъ . и҃нѣ , бгороди́ченъ ,
часо́въ . по тре́то́мъ , конда́къ , и҃ны́мъ .
На литѵ́ргіи , бла́женна , пра́здникъ , пѣ
снь , г҃ а , на четы́ре . и҃ и҃ны́мъ , пѣснь ,
ѕ҃ а , на четы́ре . По вхо́дѣ , тропа́рь ,
пра́здникъ . и҃ и҃ны́мъ . слава , конда́къ ,
и҃ны́мъ . и҃нѣ , конда́къ , пра
здникъ . Проки́менъ , а҃пла҃ ,
и҃ а҃ллилоу́їа , и҃ є҃ѵаггелїе , и҃ при
ча́стенъ , пре́же , пра́здни
кѵ . и҃ пото́мъ
и҃ны́мъ
рцд же чтемъ , а҃пла҃ , є҃ѵаггелїе , по зача́ло .

На бж҃ественѣ стѣ҃го мч҃ника кн҃дзя

и҃ дружи́ны є҃гѡ . на гдн҃ возва́хъ стихѣ́ры .
гла́съ , а҃ . подо́бенъ . и҃ны́мъ чино́мъ .

Съ прехва́лнымъ кѡ́ндратомъ , да вопое́мъ
свѣ́тлѡ ѵ҃кѵпрїа́нъ велікїи҃ . дїѡнѵ́сїи҃ в҃ коу́
пѣ , и҃ а҃не́кто́ достоі́нѡ . крикъ в҃ коупѣ ,
и҃ сла́вныи҃ па́вел҃ъ кѣ́рнѡ , а҃кѡ стра́да́льцы
гдни҃ бговѣ́нча́нны , и҃ моли́твенницы на́ши
тѣ́плїи҃ . Сщ҃еннопобѣ́дныхъ мч҃никъ , и҃ по
бѣдоно́сныхъ ли́къ дне́сь дрѵ́гїи҃ на́вне҃м ,
ѡ҃зара́ющь вобо́ръ бжт҃вены страстоно́сецъ .
тѣ́рдое чи҃ло҃ , и҃ зѣ́бранное воинѣ́ство . є҃мѵ́
же нача́лникъ кѡ́ндратъ , сла́вныи҃ побѣди
тель прославля́ем҃ъ . Бнтіи҃ськїа҃ моудрости ,
многопи́санна҃ плетенїа҃ , моудры́ твои́мъ
сло́во҃м , разори́лъ є҃си҃ а҃кѡ мглѵ́ , прехва́лныи҃
кѡ́ндрате . и҃ на҃ѵча́ши вѣ́рнѡ , и҃ страждіши
терпѣли́вно по хр҃тѣ . во҃ обои́хъ бла́говкраша́
ем҃ъ , и҃ вкоупѣ во страстотерпцы вѣ́нча́ем҃ъ .
сла҃ , и҃ ны҃ , бо҃ . Ѡ держимы прегрѣшенїи҃ не
наде́жными чта́ем҃ъ , тѧ҃ престателницѵ҃ є҃дино҃
вта́жа́вше дв҃це , вопїе́мъ благода́рственѡ .
ѡ҃чисти҃ны҃ по҃рта́ем҃ъ бгонево҃ѣ́сто . ты́ бо є҃си҃

мі́ровн прибѣжище ✻ и҃ застоупле́нїе ро́дꙋ
на́шемꙋ • кр҃тово . Воздви́жена ꙗ́кѡ ви́дѣ
на кр҃тѣ а҃гнца , непороч҃на дв҃ца ✻ ѥ́ко
рв҃їю ѡ҃держи́ма , рыда́ющи вопїа́ше ✻ прела
кое ми́ ча́до , что҃ но́вое и҃ прела́вное ви́дѣ
нїе ✻ ка́кѡ содержи́ вс҃ѣ го́рѣтїю , на дре́вѣ
пригвозди́ма пло́тїю . Кано́нъ , кр҃ъ
їѡ҃нфа . гла́съ . д҃ . пѣ́снь . а҃ . і҃рмо́съ .
Тричата́ты кр҃пкїа , рожде́нїем ѡ҃дꙋ́ты ,
безъ страсте́й во глꙋби́нѣ , дш҃и причастное
потопи́ мо́лю᲌ . да ти́ ꙗ́кѡ въ тꙋмпа́нѣ ,
во҃мерцве́нѣмъ тѣ́леси , побѣ́дное пою во
спѣва́нїе • Мч҃нкъ вщ҃е́нныхъ , вщ҃е́нно по
страда́вшихъ , вщ҃е́нное и҃ чꙋ́дное насто́ꙗ пра
дне́ствꙋ , свѣтозаре́нїемъ дх҃а , вс҃ѣ просвѣ
ща́ющꙋ , сошедшева᲌ пра́дноле́вцы , по́до
лꙋ пи́мать и҃хъ ѹ҃бл҃жа́емъ . Ꙗ́кѡ сл҃нце
свѣ́тлое , добродѣ́тели ѹ҃чє́нїи вои́᲌лъ є҃си
на́мъ , кѡ҃ндрате страда́лче . свѣтозарны́ми
тѧ сі́ѧнїи , тмꙋ̀ многобо́жїа ѿ҃гна́ бл҃же́
нне , и҃ просвѣща́ѧ вѣ́рныхъ соборꙋпле́нїа .
Ка́мень жи́зни і҃ст҃а е҃пса вопїа́нце бг҃а , по
страда́сте тве́рдѡ . и҃ и҃сто́чникъ вщ҃е́нїа , ка́
мень прїе́мшїи , кро́ви и҃стече́нїа содѣ́ласте

мч҃нцы сла́вніи • Ѻ҃тимѣ́нїа страсте́й , помышле́нїи треволе́нїа , ѿ҃стрѣ́лъ бра́жи
нхъ , и҃ ѿ҃ вскѣ́мъ прило́га сопротивна сла́вні
там бг҃ороди́телнице , дш҃а᲌ поющихъ тво҃є
неказа́нное рж҃тво҃ всенепоро́чнам • пѣ́снь .
г҃ . і҃рмо́съ . Ꙗ́кѡ не плоды роди́ , ѿ҃ ꙗ́зыкъ
цр҃кви , и҃ мно́гое в҃ ча́дѣхъ и҃знемо́же во́ньми
ще . чꙋ́дномꙋ бг҃ꙋ на́шемꙋ возопіе́мъ , ѥ́тъ
є҃сѣ гдⷭ̀ • Твє́рдыи а҃дама́нтъ , ѹ҃бива́емыи
мече́мъ , ѹ҃ ꙗ҃зве́ны ви́домъ , прибли᲌а́ѧ
кр҃пкѡ . чꙋ́дномꙋ бг҃ꙋ на́шемꙋ ѧ҃зыка́ше ,
ѥ́тъ є҃сѣ гⷭ̀ • Премр҃тїю кѡ҃ндратъ бг҃оданною
ѹ҃пра́дѣ є҃ллнскꙋю мр҃ть любопр҃тѣ́нїемъ
страда́нїа . и҃ свои́ми кровьмѝ , дхо҃ бж҃твены
ѹ҃добре́ѧ • Скѡ҃ндрато҃ а҃не́кта , не҃пра́вло
кри́вкента , кꙋпр҃ї́ана бж҃твена , и҃ дісѡ҃нїа
вѣ́рнїи бг҃омр҃ѣнѡ пѣ́снь᲌ вѣ́нча᲌ , вѣ́рнѡ по
страда́вши • Нѣ́мыи ꙋ́мъ , па́че ꙋ́ма рж҃тва
твоегѡ҃ , немо́же ѥ́казати ѻ҃троковѣ́це . ꙋ́ма бо
пе́рваго вовтро́бъ , сло́ва ча́тъ зачала є҃сѝ , вс҃ѣ
ве́кома сло́во сотвори́вшаго . ѥ́ . гда , д҃ . по .
ѻ҃нево́лнем . Терпѣ́нїемъ лю́ты , ꙋмертви́лъ
є҃сѝ го́рдаго врага́ страстоно́се , ме́чнꙋю сме́рть
претерпѣ́лъ є҃сѝ , ѥ́коꙋпъ вострагдꙋщнми ѿ тобо́ю

прем҃дрыми ко҃ндрате . тѣ́мже пра́зднуемъ, ч҃тную ва́шу па́мять , вопію́ще , помни́те на́съ ко҃ вл҃цѣ непобѣ́димїи мч҃нцы • сла́ва, и҃ нн҃ѣ , бц҃ • Нечи́стыхъ помышле́нїи мои́хъ мнѡ́жество , и҃ безмѣ́стныхъ мы́слей бу́рю, кто҃ и҃зрѣ́ти возмо́жетъ пренепоро́чнаѧ , на сто́ни́ѧже безпло́тныхъ враго́въ мои́хъ , кто҃ и҃споблѣ́четъ , и҃ сихъ ѡ҃слабле́нїемъ , но твое́ю мольбо́ю бл҃га́ѧ , сихъ҆ми вѣ́хъ и҃збавле́нїе да́руй • кр҃то҃ бц҃ • Ѝже ѡ҃ безна́чална о҃ц҃а рожде́ннаго , на послѣ́докъ плоти́ю рожда́шаѧ, на кр҃тѣ́ ви́дѣ́нна зрѧ́щи хр҃а , оу҃бы́ мѝ҆ѣ҆ превозне́сенныи і҃е҃ копїа́ше . какѡ сла́вимыи ѩ҆кѡ бг҃ ѡ҃ а҃гг҃лъ , ѡ҃бе҃ зако́нны и҃ нѣ҆ чл҃къ е҃ди́не во́лею распи на́шимъ , пою́ тѧ долготерпѣ́ливе • пт҃ѣ҆ , д҃ . ирм҃ • Ѳвда́и вселе́нскѣ напр҃то́лѣ бж҃тве́нѣ҆ , на о҃блацѣ лег҃цѣ прїи́де і҃ѣ҆ пребж҃тве́ныи , ѡ҃пре́чтыѧ дбы , и҃ спасе́ вопію́щыѧ , сла́ва си́лѣ твое́и г҃и҃ . Прем҃дрости́ю твои́ч҃ловѣ́къ , не м҃рыѧ пора́ми е҃ди́н҃ . и҃ нака́занїе́мъ бг҃ови́дны оу҃чє́нїи свои́ч҃ , мч҃не ко҃ндрате оу҃ловилъ е҃си́ , бж҃тве́наго а҃не́кта . вл҃цѣ своему҃ приво́дниши , терпѣ́ливаго мч҃ника • Ѡ҃ пеле́ приведо́ивши е҃си́ сотво́ршемъ҃ , и҃дѣ҆ тва́ка свер҃ше́на моужа́ емы́слъ и҃ зра́ . и҃ премоу҃дрости

во҃ѕлѣ́вѣ҆ъ , вѣ́рь бы́лъ е҃си́ что мч҃не хр҃во́ жили́ще • Шестовѣ́тлыи свѣ́тильниче , мч҃ниче твои́ г҃ди , та́йны ма́слом напои́вши , ѡ҃гнѧ́ многобо́жїа но́щь . и҃ ѡ҃зари́ зри́вшыѧ , сла́ва хр҃тѣ́ си́лѣ твое́и • Ст҃а҃ѧ бц҃а , ви́нѣ́же вели́тинѣ҆ бл҃го волѝ , ѩ҆кѡ бл҃гоу҃ха́ренъ хра́мъ , сло́во о҃ч҃е е҃ди́ноу҃щное , не ѡ҃пали́въ ложе́ни҃ъ , не болѣ́ зно́ва . и҃бо́ роди́ е҃ммануи́ла , бг҃а и҃ чл҃ка • пт҃ѣ҆ , е҃ , ирм҃ • Проѕвѣще́нїе твое҃ г҃ди , низпо вли́ на́ , ѡ҃мгли́ѧ прегр҃ѣ́шенїи разре́ши бл҃же твоегѡ҃ ми́ра вѣ́нцемъ подава́ѧ • Проѕвѣще́нїе ра зу́ма , не разоу҃мѣ́ѧ мгло́ѹ ѡ҃гнѧ́ . гдѣ́и приво́дниши вскѡ́рѣ ѕтрада́лц҃а , мр҃е ко҃ндрате . е҃ни ми вѣ́нчае • Поистѝнѣ҆ чески пе́рвїе , побѣ́ждь ѕтра ѕте́м҃ наста́нїе . второе́ погу́билъ е҃си́ держа́ву злочести́выѧ , ко҃ндрате мч҃не пострада́ кр҃тѣ́пко • И҃ сполня́етемъ неблаѕны́и ка́мень , тече́нїемъ ч҃тны́ѧ ти , кровє́и . и҃ тече́нїе свѣ́тло даѥ́ вѣ́рны́м҃ , ѡ҃щща́ѧ бж҃тве́ными мановє́ньми • Ѕ҃ оздавы́ѧ пр҃чтам҃ е҃вѵ ѡ҃ребра́ , и҃ твоем҃ ч҃тым҃ оу҃тро́бы зи́ждетем҃ . спасти́ а҃да́ма замла́дїе боѕхоте́вѣ҆ъ , ѩ҆кѡ чл҃колю́бецъ • пт҃ѣ҆ , ѕ҃ . ирм҃ • Ѵ҃ зопи́лъ про ѡ҃бразоу҃ѧ погребе́нїе тридне́вно , прр҃ко҃ наѕны́ти т҃ѣ҆ моли́ѧ . ѡ҃тлѧ́ спаси́ мѧ , і҃е҃ цр҃ю е҃ви́н си́ла •

Шесточ҃ленныи стр҃тоно҃сецъ лик҃ъ нам҃ъ воиⷭ҃
и҃коже звѣ҃зды на цр҃кове҃ чтн҃ѣмъ оу҃тверженїи . вѣ҃рныⷯ просвѣщаю҃, и҃ прелести тмоу҃
разгона҃ . Пѫчинѫ мч҃нїⷯ прендо҃сте мч҃нцы
небоу҃рно҃ , и҃ вышнюю тишинѫ оу҃лоучи҃сте .
вѣ҃рны҃ прист҃анице бывше , и҃ молитвенице
тепл҃ïи . Да похвал҃и со҃анекто҃ , кс҃ндрата
слав҃наго , и҃ спав҃ло҃ дс҃ониѵ҃а , крнкента , хва
во҃ винограда доброплодныⷯ лозы . Ѻбнови҃ла
ей҃ѡ҃ земльтвованное е҃стество҃ , пренепорочнаѧ
чл҃кѡмъ , и҃тлѣвшее то҃ бг҃оводѣ҃лала е҃и҃ .
егѡ҃ ра҃ди вси҃ немолчныⷯ гла҃вы тѫ҃ слав҃имъ .
пѣ҃ , з҃ . ірмо҃ . Спасыи во҃ ѻ҃гни҃ , авраа҃мскїⷯ
и҃ дѣ҃ти , и҃ халдѣ҃ѧ оу҃бивъ , иже не прав҃е
днѡ҃ праведныⷯ оу҃лобльше . препѣ҃тыи гдь
бже҃ ѻ҃ц҃ъ нашихъ благословен҃ъ е҃и҃ .
Во҃ ѻ҃гни҃ мч҃нїи , ѥвыше пр҃їемлюще роѧ҃ терпѣ҃нїⷯ со ѻ҃троки доблїи҃ в҃ зывахъ мч҃нцы , пре
пѣ҃тыи гдь бже҃ ѻ҃ц҃ъ нашихъ елг҃вен҃ъ е҃и҃ .
Ѡ҃ дожде҃нїе҃ чтныⷯ крове҃ ва҃шемъ стр҃тотерпицы
ка҃мень не влажныи прежде и҃ полиемъ , воды
и҃ точа҃ѧ цѣлка҃ поющи҃ , бже҃ ѻ҃ц҃ъ елг҃вен҃ъ е҃и҃ .
Ꙗ҃кѡ мѵ҃рополо҃жница мы҃слена , мѵ҃ро и҃ецѣлен҃ïⷯ
кс҃ндрате , мощеи҃ твои҃ рака и҃ точае҃ . стр҃тѣ҃

ѡ҃ѥмлющи мра҃дъ , и҃ ѡпала҃ющи вѣ҃ѥѡ҃ полкы҃ ,
силою вжтвеною . Бг҃лен҃ъ плодъ , елг҃вен҃ыⷯ во҃
оу҃тробы твоеⷯ . е҃гоже елг҃вѫ҃ нен҃ыⷯ силы ,
и҃ чл҃ѣвт҃ïи собѡ҃ри . и҃же нас҃ъ и҃ забавльшаго ѡ҃
клт҃вы древнїⷯ елг҃вена҃ . пѣ҃ , и҃ , ірмо҃ .
Й҃ забивителю вѣ҃хъ всесилне , посреди҃ пла҃мене
вѣ҃ровавшыⷯ , въшедъ прохладилъ е҃и҃ . и҃ нав҃
чи҃ пѣ҃ти , вѣ҃кам҃ дѣ҃ла елг҃вите гдⷭ҃ гда .
Просвѣ҃щьⷯ стр҃адан҃ей свѣ҃тлостїю , вѣнцо
носецъ бг҃ови҃ престои҃ши . со стр҃адавшими е҃то
кою҃ слав҃не , воспѣвам҃ кс҃ндрате , вс҃ѣ дѣ҃ла
елг҃вите гдⷭ҃ гда . Добродѣ҃тели свѣ҃том
оу҃добрѣ҃ѧ , пои҃ кончи҃нѣ мч҃ническꙋю свѣ҃тлость
навл҃ѣ҃дова премре . воспѣвам҃ кс҃ндрате , вс҃ѣ
дѣ҃ла елг҃вите гдⷭ҃ гда . Пре ѡ҃гражде҃нїⷯ
корин҃ѳ҃ъ стѫжа҃ , ст҃ы҃ѧ чтныⷯ мо҃щи . и҃ врачеван҃ïе҃ бе҃ме҃здно цр҃кви҃ , и҃дѣ҃же вѣ҃рою вѣ҃къ при
тека҃м , болѣ҃зней и҃ стр҃лет҃ей и҃ зм҃ѣи҃не҃т҃ем .
Й҃ забавльшем҃ клт҃вы прама҃тернїⷯ , тобою҃
чтою҃ бг҃омт҃рїю елг҃вена҃ влце҃ , елг҃вимъ тѫ҃
вѣ҃рою , и҃ пѣ҃вноглоби҃ прта҃м дво҃ бг҃онев҃ѣсто .
пѣ҃ , д҃ , ірмо҃ . Е҃ ква оу҃бѡ недв҃го҃ ѡ҃елвша҃нїⷯ ,
клт҃вѫ҃ вселила е҃сть . тыѥ҃ дво҃ вце҃ , прозѧ
бе҃нїемъ прижи҃тїⷯ твоегѡ҃ , ми҃ровн елг҃вен҃іе

процвѣла є҆сѝ . тѣмъ тѧ҆ вѣ҆ѝ величаемъ .
Гненіѧ ба҃ша мч҃ническаѧ , ѝсточаютъ бл҃го
ѹха҆нїе ѝполнь бл҃гти . ѡ҆кровавленїѧ сихъ ,
цѣлбамъ ѝзливаютъ капли бж҃ественымъ
дх҃омъ , страсти дѹшетлѣнны цѣлѧтъ . ѝхъ
же подвигомънїю оу҃блажаемъ . Красенъ ѝзве
нымъ добротами бывъ , а҃гглѡмъ оу҃подоби
всѧ . кровїю же ѝзліѧнною кѡ҆ндрате вѣнцѣ
вѣкѡ на колѣнцѹ , возлетѣлъ є҆сѝ кысшимъ
цр҃твомъ , почести болѣзнемъ прїемлѧ .
Ѝсточѧ бж҃ественѹю сладость ѝ зовѣтъ ,
страдалчески соборъ оу҃вѣрилъ є҆сѝ , мч҃нче
кѡ҆ндрате страдати с҃ тобою , а҃неста ѝ павла ,
ѝ кринкента . кѵ҃прїана же ѝ бж҃ественаго дїѡ
нусїа . є҆нимиже ликоуеши достославне .
День праздника вашего страданїе , страсто
носцы вѣ҆ѝ почитаемъ . сѝмъ бо вѣнецъ
нетлѣнїѧ в҃ земши , сыновє҆ є҆стѐ свѣтѹ
ѝ днѝ , ликоующе ѡ҆кр҃тъ пр҃тла вѣхъ цр҃ѧ .
Бг҃ородиченъ . Вышнѣѧ вѣхъ творца
вѣдалище , паче вѣкого оумѣ пренепороч
наѧ , нбсъ вышши показаѧ . ѝ вѣсѣми
владоующи , дво бц҃е нескверная . тѣмъ
тѧ҆ вѣ҆ѝ непрестанно величаемъ .

Мц҃ѣ сѧ҆ · рѫвсѣ҆ѧ҆щаѧе

софро́нїѧ патрїа́рха і҆ерꙋ́мскаго . ѝ прѣставле́
нїе ѥ҆гѡ вторы҃мъ ѻ҆ц҃а на́шегѡ є҆ѵ҆фꙋ́мїѧ архи
є҆п҃ꙁпа великагѡ новагра́да , чюдотво́рца . слоу҃
жба є҆гѡ пѣ́сна посѣ́и слоу҃жи҃тъ . на гдѝ воззва
тр҃ѣ , софро́нїю . гла҃ . д҃ . по҃ . ѝкѡ добла҃ .
Цѣломꙋ́дрїю тезоиме́нитъ , ѡ҆ж҃ественагѡ
прораꙁмѣ́нїѧ , про́званъ бы́въ софро́нїе . цѣ
ломꙋ́дръ бы́лъ є҆сѝ . дѣ́телемъ ѝ пра́ведемъ .
моужествен ѝ разоумен . добродѣ́телми ко
не́чными , до́бле вѣнча́емь . ѝ пребы́вѣ про
цвѣта́ѧ во ѡ҆бо́нхъ , дше́ю же ѝ тѣ́ломъ ,
ѩкѡ строи́тель ѝзра́ден . Ѝ зове́тъ бг҃о
слове́нныхъ , бг҃ословна возгремѣ́лъ є҆сѝ оучѐ
нїѧ , софро́нїе блаже́нне . бг҃ословивъ ѩ҆вно
о҃ц҃а безнача́лна , ѝ безнача́лна сна , ѝ дха
ст҃а́го въ прнсꙋ́щна , воє҆ди́ньствѣ тр҃цѹ
ѝ є҆ди́ницѹ в҃ тр҃цѣ , бга є҆ди́наго вѹ҆ществомъ
тацѣ́мже . Плоти́ю повоста́вь , вокꙋплена
бесплоти́наго , ѝ о҃ц҃ѹ вобезнача́лна слова пре
моу́дре , кромѣ ѝ҆змѣне́нїѧ ѝ҆ ели́тїѧ моу́дрѣ
научи́лъ є҆сѝ . дѣ́йствꙋющаѧ же ѹгоубѡ ,

пошбою̀ е̂стествоу̀ . и̂мѭже блага̀ѥтелѧ , и̂ вни́хъ же видителѧ . е̂ди́нъ сы́и нераздѣ́ленъ воу̀щемъ , семоу̀ и̂ о̃номоу разумѣ̀ваемъ . сла̀ , и̂ нн҃ѣ , бо̃ . Ождень́ми прича̀ѧ дха̀ бла́годатїю , мою̀ мы́сль оу̀тѣ́ни , ѩ̀же капле́ю рождьшѧ ха̀ не и̂змѣ́рнꙋю , безако́нїѧ чело вѣ́кѡмъ , щедро́тами ѡ̃мы́вшꙋю . и̂ затворѝ и̂ноче́ственыхъ стратѣ́й мои́хъ . и̂ пото́кꙋ сподо́би мѧ пи́ти , прижнево́тномꙋ молитвами сѝ . кр҃тво̀ . Накр҃тѣ ꙗ̀кѡ ѹ̀зрѣ́ пригвожде́на гди , а̀гница и̂ мѵ́ки твоѧ̀ дибла̀ шасѧ . и̂ что̀ вид҃ѣ́нїе и̂зываа́ше , сѧ̀ воз́желѣ́нне , сїѧ̀ тебѣ̀ непокори́выи совѡ́ръ воз́даде безако́нныи , и̂же мно́гихъ твои́хъ чюдесъ̀ наслажде́нїѧ . но сла́ва не и̂зглаго́лꙋ съ̀ществїю тѝ вы́ко . кано́нъ , нюѧ̀ кре гранесїе́ сице . ц҃ѣ̀ломꙋ́дрїѧ пою̀ тезоименитаго , и̂кренюю же́ртвꙋ . кꙋ̀ дсѡ́фана . гла́съ , д҃ . п҃вне́нь , а̀ , ѝрмо́съ . Ѡ̃вєрзꙋ ꙋ̑стѣ̀ моѧ̀ , и̂ напо́лнатѣ дха̀ , и̂ сло́во ѡ̃рыгнꙋ ц҃рцѣ̀ мт҃ри , и̂ гла́голю свѣ́тлаго торже ствоу̀ѧ , и̂ вопію̀ ра́дꙋѧ тоѧ̀ чюдесѣ̀ . Ц҃ѣ̀ломꙋ́дренно преплы́лъ е̂сѝ , ц҃ѣ̀ломꙋ́дрїѧ пѹ̀чинꙋ , вѣ́тры дхо́вными направля́емь .

и̂ со́бралъ е̂сѝ мно́га бога́тьства , моу́дрости дарова́нїѧ , о̃чѐ софро́нїе . Ꙗ̀кѡ свѣ́тилникъ бы́еть хр҃то́вꙋ воскр҃нїю , и̂ первопресто́линикъ бж҃твенъ , бж҃твеномꙋ гро́бꙋ , ѡ̃бога тившемꙋ и̂ноче́ственникъ безе́мер҃тїѧ , хр҃та̀ воздви́гшаго паде́нїе рѡ́да на́шегѡ . Свѣ́тло етїю сло́вес҃ъ , и̂ оу́мꙋ о̂стро́тою мі́ръ оу̀тѣ́ни́ла е̂сѝ . бг҃ословивъ ꙗ̃сно , тривоста́внаго бж҃тва̀ ѵ̀щество̀ . е̂ди́ницꙋ тричи́сленꙋю , о̃чѐ софро́нїе . Гла́голомъ вѣ̀щанїе твоѐ , и̂ оу̑чѐнїемъ наро́читыѧ гоу́сли , про́йде земленыѧ̀ концы̀ . та́инствъ смотре́нїѧ сло́ва оу̑ча́щіе , о̃чѐ бг҃оповѣ́тнѩе . бо̃ . Сы́и е̂стествомъ невозда́ненъ , и̂ о̃цꙋ̀ сопри́носꙋщенъ , и̂ вре ме́нъ превы́шшіи , и̂ превѣ́чныи , и̂ тебѐ вѣ́це зи́ждемь , и̂ подлѣ́жимъ ꙗ̀кѡ чл҃къ бы́ваетъ , спасе́нїѧ чл҃ка . п҃вне́нь , г҃ , ѝрмо́съ . Не моу́дрости́ю ни сло́ю ни бога́тьствомъ хва́димѧ , но твое́ю о̃ц҃а , ѹ̑постасною моудрости́ю бж҃ію . и̂мѣ́ть бо е̂сѝ па́че тебѣ̀ чл҃ко лю́бче . Оу̑тверждаема па́лцею сло́вес҃ъ твои́хъ преподо́бне , стремле́нїемъ бл҃очести́выхъ , и̂ богобо́рныхъ е̂ре́се́й , возражаетъ ѡ̃гоня́щи цр҃кви хр҃то́ва .

Поборникъ по истинѣ бгоносе проповѣданїи . показалъ побѣдитель помощїю дха , моудрѣ оукрѣпльемь , оче софронїе . Оумертвивъ вѣ тлѣемое плоти сладострастїе , нетлѣ нивѡ дшю за благочестїе ѡживилъ есн . и сїю показалъ есн бжтвенныи органъ . Б говлове ныи и красныи и медоточныи азыкъ твои . слова рѣки источаетъ бгоповстижне . бжтве на оученїа вѣмъ излива . бо . Т а ро ждшюю бга , еще славимъ . порожде нїемъ твоимъ , именованїе подобно пріемъ ше и званїа на себѣ прчтам блще . бѣ . глаъ , д . по . с коръ вари . С ловесы оукра висъ есн цркы хртовѹ , дѣлы соблюдъ еже подобразѹ бжїю , софронїе прпбне . провїа во мирѣ , еже в тебѣ цѣломѹдрїе , дарованїа оученїи ѡбилствующи вѣмъ , с любовїю пра дноующимъ оче памать твою . слава , и нынѣ , бо . О бновила есн чтам , бжтве нымъ ржтвомъ ви , нетлѣвшее стратьми , земленородныхъ мертвеное ѹщество . и бо ставила есн вѣхъ , ѡ смерти к жизни нетлѣ нїа . тѣмже та подолгѹ оублажаемъ вси , дво препрославленам , якоже прорекла есн .

ртвомъ . Накртѣ та возневена якш оузрѣ , чтам мти твоа слове бжїи , мтрьски рыда ющи вѣщаа ше , что ново и странное вѣ сне чюдо , какш жизнь вѣхъ вкѹша ши смерти , ѡживити оумершыа хота якш мрдъ . пѣ , д . ирмосъ . Ведани въсла въ на пртлѣ бжвенѣмъ , на облацѣ лецѣ прїнде їсъ пре бжественыи , ѡпрчтыа двы , и спасе вопїю щыа , слава хрте силе твоеи . Единѡ безначално ѹщество в трехъ ѵпостасѣхъ , и своиствы совершенными , ты оче моудрѣ про повѣдалъ есн . раздѣляемое не превѣкомо совокѹпляеможе неслиянно , хотѣнїемъ едн нѣмъ и бжтвомъ . Имѣлъ цѣломѹдренѹ мысль , и оумъ цѣломѹдренишїн , неемѹщенїе мѹдровалъ есн оче , ни преложенїе ни слїанїе , совокѹпляемо непреложенш , двѣма естествома во едино хѣ , единородномѹ пребльженне . Проповѣщедемь бжтвенѣ , проповѣщенїемъ дха , лютѹю враждоу неисторѣвѹ разорилъ есн , тоюже волею и разѹмомъ , иже соединенїе проповѣдавшаго , хртовѹ ѡбою естествоу . Запаленїе попалилъ есн бгомѹдре , огнемъ оученїи своихъ , ѡметающагосм двѣ быти

хр҃тов҃ъ воли . различныхъ вѹщ҃ествъ҃ яже
кнегъ҃ , двнѣтвїи вкоупѣ свѣтоубными . Ѻче
бо҃ прп҃бне . Ѻукрасивъ паче всѣх҃ ѧ҃гльскїм краво
ты . ꙗкѡ рождьши вимъ ѻтроковице творца
и гда , ѿтвоихъ прчтыхъ кровей воплощаема
избавлѧющаго всѣ того славящыѧ . пѣ҃снь , ѕ҃ ,
ирмо҃съ . Нечестивїи неѹзрѧтъ славы твоѧ
хр҃тѣ . но мы тѧ ѥдинородне ѻ҃чее зарѣнїе ,
славы бжествѣ , ѿ нощи ѹутренюще , слави
тѧ чколюбче . Ѵтное воскрнїе , и гробъ
живо҃тныи , не ѹклонною любовїю зрѧ , бгови
двнїѧ почерпъ ѥи таѩна ѹченїѧ . невѣрны
предалъ ѥи ѥтлю имнїѧ . Доконца возлюби
ѥи ѥдиного благаго , разжегъ҃ зарѣю мы
слено҃ю . и источникъ источилъ ѥи нетлѣнїѧ ,
видѣнїи премоудре кнемоу простираѧ .
Цр҃кви жива и ѡдшевлена бысть бжїа ,
ѹмертвивъ҃ вемъ иже наземли . слова
трапе҃зѹ ѡбилнѹю ѥтажа прпбне , и свѣти
лникъ вѣры . бо҃ . Водвою разѹмѣваема
вѹщ҃ествоу҃ хр҃та , ена ѥдинороднаго бжїа .
безначалнаго плоть бывша , паче слова роди
ла ѥи , бгомти прно дво . пѣ҃ , ѕ҃ , ирмо҃ .
Пожрѹ ти вогласомъ хвалнїа гдн , цр҃кви

вопїетъ ти , ѿ всѣвѣковїа крове ѡ҃чищь
шиѧ , мт҃тїю ѿ҃ребр҃ и истекшею ти кровїю .
Богатно и злїимъ благодать дха преда҃го ,
бгомѹдре воветхоу҃ твою . темже вѣцанїе твоихъ словесъ , рѣчнымъ подобитѧ вы
стринамъ . Ꙗкѡ финикъ вдомѣ гдни про
цвѣлъ ѥи . благоплодїемъ словесъ , и чи
стымъ житїемъ наслаждаѧ р҃ца , ѥтлю вѣ
рно чтоущимъ тѧ . Ѹмерщвлѣтѣмъ живо
тнымъ ѻр҃ѫжїемъ , словесъ твоихъ , ерести
чески вовѡръ . и своево҃ѡполченїе , бгово
рецъ закалаемѡ ѹмерщвлѣтѣмъ , ѹченїи
твоихъ мечемъ . бгород҃ичнъ .
Поемъ вще чтое р҃жтво твое , имже спасаемеѧ
ви , смерти ѹловленїѧ , и люта҃го грѣха ,
и ѹзъ ѧдовыхъ ибавлѧемеѧ . пѣ҃снь , ѕ҃ .
ирмо҃ . Ѻпалы во ѻгни , авраамскїѧ ви дѣти ,
и халдѣѧ ѹбивъ , иже не праведнѡ праведныѧ
ѹловиша , препѣтыи гн бже ѻ҃ц благвенъ ѥи .
Свыше силою , ерести҃чески ѧзыковредїемъ
противлѧемеѧ моудре . побѣдоносецъ бывъ ,
вопїаше , препѣтыи гдн бже ѻ҃ц благословенъ
ѥи . Вѣнь возложенъ бгови , повтническими
наслажденїи прелѣтаѧ моудре . ѵдъ свои

наставникъ сѣи, добродѣтелей поученіе, богови иже в вышнихъ ѡстимъ. Законъ повинувъся христову, своемъ хитрости богатъ сотворитель требующи благочестно, богомудре раздавъ сѣи. востекшаяся преподобныи гди иже ѻцъ благословенъ сѣи. бо. Ѡстивши душю, пре ѡчистивши тѣло, наитіемъ на тя стаго духа пренепорочная, вышняго силу во утробѣ своей зачеши, роди сѣи безсѣмене. пѣснь. и. ірмосъ. Ѻтроки благочестивыя в пещи, ржтво богородиче спасло сѣть. тогда убо ѡбразуемо, нынѣже дѣвствуемо, веселе нивю вію воздвиже пѣти. гда востекшаите дѣла, и превозносите его во вѣки.

Ѻтительскимъ священнодѣйствомъ, мудрымъ ѡстимъ благодатнымъ. идеже навыкъ мирови спасеніе, ученьствовавъ премудре ѻче софроніе. гда поите зовыи, и превозносите его во вѣки. Премудрость почитая лучшую, вѣнцемъ благодати вѣнчаемъ. славу неубываемъ, и богатьство неѡземлемо, премудрости славне даръ пріемъ. гда поите зовыи, и превозносите его во вѣки. Ѻщенолѣпно ученыи оучителю, в бжтвенную

правду ѡдѣлавъ. оуправилъ сѣи пребогате ѻче, праведнѣишими вѣчне стадо, словесы и дѣлы. гда поите зовыи, и превозносите его во вѣки. Великолѣпно и паче слова, слово ѻцу ѻче совезначално, слово тебѣ дарова, словесы и злагающо. и языкоболіи рѣшающо ересемъ. гда поите вопіа, и превозносите его во вѣки. Столѣпна показаста церковь слова, иже велико зданіе ѡстившаго. гора твчна стая. гора превѣтлая, благѣная вѣце востекшая единa. тѣже тя богомти поемъ, и превозноси во вѣки вѣ. пѣ. д. ірмо. Камень нерукотворенныя горы, ѡ неведомыя тя дѣцы, краеугольныи ѡтечествія христосъ. иже совокупивъ разетомыя сѣтествя. тѣмъ веселящеся, тя вси величаемъ. Реченіа изобретнаю твоею бжественою, преградоуща богглива, благочестивыихъ мысли оуслаждаютъ благтію. якоже вотъ капающіи, разоумное благолѣпіе. Вноутрь небы незаходимы живеши богглаве, оувеховъ вѣки и цра. идеже ликоую аггльскія свѣтлости, и стыихъ воиньства. Жизнь проходя ѻче на земли аггльскую, аггльскомъ

на нбсѣхъ сподобилсѧ єси блженьствꙋ. идѣже хрта молиши, спастисѧ всѣмъ поющимъ тѧ. Ꙗкоже арамáтнїи сосꙋди, ланитѣ твои бгомꙋдре, нардапистикїѧ многоцѣнны, премоудрости исполнь ꙗвисѧ алавастръ. тѣло хртово чтное, помазаѧ твоими оученїи. бгородиченъ.

Облакъ тѧ легокъ дво, исаїа зрѧше. натѧ бо гдь нашедъ, низложи всѧ рꙋкотворенїѧ. и свое разꙋмѣнїе тѧ поющимъ ꙗвилъ єсть.

Бгоиже единыи же в стыхъ в соца нашего ефимиа

архїепкпа великаго новаграда, чюдотворца. вечеръ. стихѣры. гласъ, и. подобенъ.

Ѿ преславное чюдо. Ѿ юности моудрости прилѣжавъ, стлю єѵфѵмїе. и бжтвеное писанїе ꙗкѡ изъвыкъ прпбне. ѿложилъ єси всѧ, иже юности ведоущїѧ сласти, хртова ꙗрма иго носити изволилъ єси. ѿнюдꙋже показасѧ сосꙋдъ избранъ. и сегѡ ради соудъ бжїи, тѧ свѧтителѧ людемъ своимъ поставлѧетъ. в православїи наставлѧюща, стадо свое преѡсщенне. Премоудрости и разꙋма, ꙗкѡ исполненъ бывъ бгоблженне, хртоименитымъ людемъ, изрѧдныи пастырь былъ єси, тѣхъ напажити блгочестїѧ наставлѧѧ. непокарѧющихъжесѧ премоудрѣ исправлѧѧ. тѣмже нн҃ѣ чада твоѧ стлю єѵфѵмїе, памѧть твою празднꙋюще, воспѣваемъ хрта бга нашего, иже тебе прославльшаго. Блгочестнѡ житїе на земли ꙗкѡ аггл поживъ свѧтителю, црковь бжтвенꙋю оукрасилъ єси, твоими чтными оученїи, люди иже тебѣ бгомъ врꙋченныѧ,

Мр҃ть наставлѧ́еши кто́го҆ разꙋмѣ́нїю ·
тѣ́мъже и҆ хр҃то́съ тебѣ҆ , не то́кмо бѫ́кво
тѣ҆ , но и҆ попреставле́нїи прослав҃лѧ́етъ · и҆
дарѡ́въ чюдесе́мъ сподобля́етъ , є҆ди́нъ
чл҃колюбе́цъ · глава҃ . гла҃ть . ѕ҃ .
Сто́лпъ не поколѣ́бимъ , цр҃кви хр҃то́вѣ
о҆́чє бы́лъ є҆́си . тѣ́мже бж҃тве́ною ре́вностїю
ра҃жже́мъ , дерзнове́нно҆ не пра҃ведное сочета́нїе ,
пра҃ведно҆ разоря́еши . и҆ нау́ча́еши вѣ́хъ ,
а҃пльски́мъ и҆ о҆́тє́ческимъ преда́нїе́мъ послѣ́дствати .
и҆ ѡ҆люводѣ́нїе́твїа , и҆́ко ѡ҆ зми҆ѧ҆ ѡ҆бѣгова́ти .
не покара́ющыѧжеⷭ твоемꙋ҆ сто́мꙋ оу҆чє́нїю ,
сꙋдо́ꙋ бж҃їю тѣ́хъ преда́еши . є҆го́же моли҆ а҃рхи
є҆рє́ю є҆ѵ҆фи́мїе , спасти́ѧ вс҃ѣ́мъ , и҆́же лѣко́
вїю почита́ющимъ ещ҃е́нꙋю па́мать твою ·
и҆ ны́нѣ , бг҃ороди́чен҃ъ . кто҆ тебѣ҆ неблаже́нитъ .
вы́ходъ · прѣ҆сна́менъ , дню . паремі҃и , г҃ .
ѡ҆́прича҃ен҃ , чтє́нїе . глава҃ , г҃ .

Па́мать пра҃веднагѡ҆ є҆́сь похвала́ми , и҆ бл҃гвє́нїе
гдне на главѣ҆ є҆гѡ҆ . бл҃же́нъ чл҃къ и҆́же ѡ҆бр҃ѣ́те
мр҃ость , и҆ емє́ртенъ и҆́же оу҆вѣ́дѣ разꙋмъ .
лꙋ́чше бо є҆ю҆ кѵ҃пова́ти , не́жели зла́та и҆
сре́бра вокро́вища . чтнѣ́йши бо є҆́сть ка́мєнїа
многоцѣ́нна , вс҃е́же чтно́е недостои́нѡ є҆́сть є҆́и .

долгота́ бо днє́и , и҆ лѣ́та живота҆ в҃ дєвни́цѣ
є҆ѧ҆ , и҆ вшоу́нцѣ є҆ѧ҆ бога́тьство и҆ сла́ва . ѡ҆ оу҆
ѵ҃тъ бо є҆ѧ҆ и҆́сходи́ пра́вда , зако́же и҆ мл҃ть на
а҃зы́цѣ но́ситъ . Послоу́шайте оу҆бо҆ менѣ҆
чада , чтна́ѧ бо рекоу́ . и҆ бл҃же́нъ чл҃къ и҆́же
пꙋ́тїи мои҆ хран҃и́тъ . и҆сходи́ бо мои҆ , и҆сходи́
живота҆ , и҆ сꙋгото́вается хотѣ́нїе ѡ҆́гда . сегѡ҆
ра́ди молю́ вас҃ъ , и҆ прелага́ю мои҆ гла҃съ вы́по
вѣ҆ ч҃лвцѣ҃ . и҆́ко а҃зъ премроу́ть вре́лнхъ .
вовѣ́тъ и҆ ра́зꙋмъ , и҆ смы́слъ а҃зъ призва́хъ .
мои҆ вовѣ́тъ и҆ оу҆тверже́нїе . мои҆ разꙋмъ ,
мо́ѧже кр҃ѣ́пость . а҃зъ менѣ҆ лю́бщыѧ лю
блю́ , и҆ и҆́зыска́ющїи менѣ҆ ѡ҆бра́тꙋ́тъ бл҃гть .
разꙋмѣ́йте оу҆бо҆ незло́бивїи кова́рьство ,
ненака́занїи же прилага́йте серд҃ца҆ . послоу́шай
те менѣ҆ и҆ паки , чтна́ѧ бо рекоу́ , и҆ ѡ҃бе́рзꙋ
ѡ҆ оу҆стє́нъ мои҆ пра́вдꙋ . и҆́ко и҆́тинъ по
ꙋчле́тъ гортань мои҆ , ме́рзости же предо
мно́ю оу҆стны́ лжны́хъ . є҆ пра́вдою кѣи҆ гли
оу҆стъ мои́хъ , ничто́же бни́хъ стропстно
ни развращено҆ : вс҃ѣ҆ пра́вда соу́ть разꙋмѣ́ваю
щимъ и҆́тинꙋ , и҆ здра́ва ѡ҆бр҃ѣта́ющимъ
разꙋмъ . навчю́ бо вас҃ъ и҆́тинѣ , да боудетъ
ѡ҆́гдѣ҆ надє́жа ва́ша , и҆ и҆сполнитеⷭ дха҃ ;

ѿ притчей , чтеніе . глава , і .

Моудрость праведнаго капле́тъ премоудрость , а языкъ же неправеднаго потребитель . оустнѣ мужей праведныхъ ѣ вѣдатъ благодать , оустна же нечестивыхъ разорителя . Мѣрила лестна мерзость предъ гдемъ , мѣрило же праведно пріятно ємоу есть . идѣже аще внидетъ доваждєніе , тоу и безчестіе . оустна смиренныхъ побѣдитель премрости , кончина же праведныхъ наставитъ ихъ и ползновеніе законопреступникъ плѣнитъ . не пользуетъ имѣніе въ день ярости , правда же избавле́тъ ѿ смерти . оумираѧ праведныи , ѿставле́тъ попеченіе . мерзостна же бываѣ и нагла нечестивыхъ погибель . правда непорочнаго исправле́тъ пути , нечестиемже свои падетъ безаконныи . правда мужей праведны избавле́тъ ихъ , безовѣтіе же оуловле́ютъ законопреступніи . скончавшоуѧ мужѵ праведнѵ , не ѡскѵдѣетъ надежа , хвала же нечестивыхъ потребитель . праведникъ ѿ ловитвы избѣгнетъ , вмѣсто же его предается нечестивыи . во оустѣхъ законопреступныхъ вѣсть гражданомъ ,

чювство же праведныхъ благоприношно . ѡблго сти праведныхъ исправитель гра , и в погибели нечестивыхъ радованіе . во благословеніи праведныхъ возвышитель гра . оустны же нечестивыхъ раскопателя . рѵгателя гражданомъ ли шеніи разѵма , моужъ же моудръ безмолвіе водитъ . ѿ премоудрости соломоня , чтеніе .

Праведникъ аще постигнетъ скончатися , в покои боудетъ . старость бо чесна на не многолѣтна , ни в числѣ лѣтъ изочтена . сѣдины же соуть моудрость человѣкомъ , и возрастъ старости житіе нескверно . благого день богоби бывъ , возлюбленъ бысть . и живыи посредѣ грѣшникъ , преставленъ бысть . восхищенъ бысть , да не злоба измѣнитъ разѵма его , или лесть прельститъ душю его . раченіе бо злое , гѵбитъ добра , и пареніе похоти , премѣнитъ оумъ не злобивъ . скончавъ вмалѣ , испо лнитъ лѣта многа , оугодна бо бѣ гви душа его . сего ради поспѣша ѿ среды злобы . людіе же видѣвше и неразѵмѣша , ни положиша в помышленіи таковаго , яко благость и милость в прпбны его , и поспѣшеніе вонзбранны его .

Ѧгели прилѹчи́тел҃ю бо҃ю . наліті҃и . сла́ва . гла҃съ . и҃ . Прі́идѣ́те празднолю́бцы , в҃ нарочи́томъ пра́зднице҃ , добраго па́стыра и҃ оу҃чи́теля дх҃о́вна҃ торжествоу́емъ . чести́мыа҃ є҃гѡ̀ мо́щи любе́зно зра́ще , и҃ те́плою вѣ́рою в҃зыва́ніце , прѣбл҃же́ніе сто҃ю є҃ѵ҆фѹ́мі҃е , моли́ хр҃та̀ бг҃а , ѡ҃ творя́щихъ сто҃ю па́мать твою́ . и҃нѣ́ . бо҃ . наѣти хо́вна҃ , стихе́ры . гла҃съ . а҃ . подо́бенъ . и҃ны́мъ чинѡ́м҃ . Бг҃омѹ́дре сто҃ю є҃ѵ҆фѹ́мі҃е , тѣ́ѥ҆кони́ми мл҃тва́ми и҃ посто́мъ , бдѣ́ні҃ѥ҆мже и҃ мл҃тыне́ю бг҃ови соедини́ем҃ . тѣ́мже дх҃ѹ пре сто́мѹ до́мъ и҃ жили́ще показа́ем҃ . ѡ҃нѣ́дѹже а҃рхі҃е́рє҃и цр҃кви хр҃т҃ѣ о҃че бы҃ є҃ѥ҆̀ , моли́ спасти́ ем҃ дш҃а́мъ на́ши҃м҃ . сти҃ . о҃ѹ҃ста̀ мо҃ѧ̀ ко҃зглю премоу́дрость , и҃ пов҃че́ніе срца̀ моегѡ̀ ра́зѹмъ. Повинѹ́ѥ҆мъ заповѣ́дь бг҃а вседержи́теля ѡ҃ нѣ́но сти своѥ҆̀ , тогѡ̀ сто́пам҃ сто҃ю повлѣ́довалъ є҃ѥ҆̀ . тѣ́мже ѡ҃негѡ̀ влгть прі́ялъ є҃ѥ҆̀ , дѣ́и҃ сто҃ю́ствовати преслав҃на҃ѧ чѹдеса̀ . и҃ дх҃ѹ прогони́ти лѹка́выѧ҃ , ѡ҃ вс҃ѣ́хъ и҃же любо́ві҃ю чтоу́щи тѧ̀ . сти҃ . о҃ѹ҃слы́шите сі҃ѧ̀ вси҃ ѩ҆зы́цы , внѹ́шите вси҃ живоу́щіи по вел҃е́нію҃ . Кро́токъ и҃ незло́бивъ , во всеи҃ жи҃зни своеи҃

бы́лъ є҃сѝ сто҃ю є҃ѵ҆фѹ́мі҃е . сегѡ̀ ра́ди ѡ҃брѣ́те и҃коже вжелѣ́лъ є҃сѝ , на нб҃е́сѣхъ со сты́ми поко́и҃ . тѣ́мже почита́ем҃ сто҃ю па́мать твою́ , вѣ́рою пра́зднующе бг҃облаже́нне и҃ все чє́стне , сла́ва . гла҃ , д҃ . Великагѡ а҃рхі҃ере́а є҃ѵ҆фѹ́мі҃а бл҃же́нагѡ , ещ҃е́нную па́мать дне́сь совершающе , вжтвены́ми пѣ́снь ми прі́идѣ́те вси҃ почтѣ́м҃ , ѡ҃на́ѧ всегда̀ моля́щаѧ сѧ̀ , ни́ послати мно́жество щедро́тъ , и҃ спасе́ніе дш҃а́м҃ на́ши҃м҃ . и҃нѣ́ . бо҃ . подаждь оу҃тѣше́ніе . тропа́рь . гла҃ , д҃ . Ѩ҆зра́нъ ѡ҃ ю́ности бг҃ови бы́въ , сто҃ю є҃ѵ҆фѹ́мі҃е . и҃ сегѡ̀ ра́ди а҃рхі҃ере́йства сано́м҃ почтє́нъ бы́въ , оу҃пасъ є҃сѝ лю́ди , и҃же тебѣ́ бг҃омъ вр҃ученыѧ҃ . тѣ́мже и҃ по преставле́нии чюдесе́мъ дарова́нїа ѡ҃ гда̀ прі́ялъ є҃сѝ , и҃сцѣлѧ́ти ра́зличныѧ҃ недоу́ги . того̀ моли́ ѡ҃ на́съ , соверша́ющихъ че сто́ю па́мать твою́ . да тебѣ̀ непреста́нно вси҃ величае́м҃ъ . сла́ва , и҃нѣ́ . бо҃ . и҃же ѡ҃ вѣ́ка оу҃таѥ҆́нное . Ѧ҆гели прилѹчи́тел҃ю вл҃дко́ст҃ . по а҃ . кн҃ . вѣдо́ленъ , сто҃ю . гла҃съ , а҃ . подо́бенъ . ка́мени знаменіи҃ . О҃ѹ҃че́ньми свои́ми и҃ дѣ́лы , цр҃кве хр҃т҃ѣ оу҃краси́ сѧ̀ є҃сѝ , є҃ѵ҆фѹ́мі҃е сто҃ю.

ѿ ею́дуже вмирѣ проѣ́мъ твоѐ добродѣ́телное
житіѐ . в҃ мл҃тва и҆ поще́нїихъ и҆ бдѣ́нїихъ ,
о҆́бразъ цр҃кви бы́лъ є҆сѝ . тѣ́мже вопіе́мъ , сла́ва
да́вшемоу ти́ кр҃по́сть . сла́ва вѣнча́вшемоу
тѧ̀ . сла́ва даю́щемоу тобою вс҃ѣ́мъ и҆сцѣле́нїе ;
Є҆гда̀ к҃ бжтвеномоу жела́нїю воскло́нивсѧ , гор҃ѣ
моудрова́нїѧ и҆мѣ́лъ є҆сѝ . до́лъ влекоу́щаѧ ѻ҆
рі́ноу , и҆ па́же на земли́ всѧ̀ вонена́видѣвъ .
и҆ хв҃и бла́женне призво́нсѧ , є҆го́же моли́ ѡ҆пою́
щихъ тѧ̀ ; сла҃ , і҃ . бо҃ . Наста́вима на
поу́ть покаа́нїѧ , пре́блага́го прогнѣ́вавша гда́ ,
не и҆́ску́вобра́чнаѧ бгвѣ́ннаѧ мр҃і́е . прибѣ́жище
ненача́емымъ чл҃кѡ́мъ , бж҃ї́е вмѣ́ститѣ́лище ;
по҃ в҃ . кл҃ . єѵ҃ . гла҃ , д҃ . Смиреномр҃і́е пре почи
та́ѧ бы́лъ є҆сѝ , є҆́ѵфѵ́ѵї́е є҃тлю . и҆ ѿ҆ю́ду про
сла́вимъ , я҆́кѡ бжтвеныи а҆рхі́є҃реи́ приносѧ̀ же
ртвы , поже́ршемоусѧ во́лею хв҃ бг҃ѹ на́шемоу .
є҆го́же моли́ спасти́ѧ дш҃а́мъ на́шимъ ;
Зе́млю е҃рца своего́ молитвеным҃ ра́ломъ ѡ҆
вновивъ . и҆ болѣ́зньми по҃тническими
я҆́кѡ бе҃спло́тенъ по́живъ , и҆ а҆рхі́є҃ре́йства па
ствѹ до́бре ѹ҆пасъ . и҆ сегѡ̀ ра́ди пресели́всѧ въ
премі́нныѧ , моли́ спасти́ѧ дш҃а́ на́шимъ ;
сла́ва , и҆ нн҃ѣ . бг҃ородичен҃ . Ѡ҆вновила є҆сѝ

ѣ҆́тлѣ , бжтвены́ ржтво́мъ сѝ , и҆́стлѣвшее
страстьмѝ земноро́дны мр҃тве́ное ѹ҆́бѡ́йство .
и҆ воста́вила є҆сѝ всѧ̀ ѿ҆ смє́рти к҃ жи́зни нетлѣ́
нн҃ѣи́ . тѣ́мъ тѧ̀ по́долгѹ ѹ҆блажа́емъ всѝ ,
дво̀ препрослáвленаѧ , я҆́коже проре́кла є҆сѝ ;
Ѧ҆́щели прилѹ́читем҃ впо́ститыи де́нь . гл҃емъ ,
єѵ҃ . по҃ а҃ , кл҃ . и҆ по҃ б҃ , в҃ трио́ди . а҃ по
г҃ , кл҃ . гл҃емъ . єѵ҃ . ѡ҆́ба є҃тлю . по по
а҆́ѳлеѡ́вѣ єѵ҃ , є҃тлю . гла́съ , и҃ . по҃ . пре
моудрости . Я҆́кѡ добродѣ́телень и҆ кро́то҃ ,
цр҃кы хв҃ѹ ѹ҆мѣ́нилъ є҆сѝ . дѣ́лы воблюдъ є҆́же
по о҆́бразѹ бж҃ію , а҆рхі́є҃рею вели́кїи є҆́ѵфѵ́мїе .
проѣ́мъ бо добродѣ́телное твоѐ житіѐ в҃ мі́рѣ ,
и҆ ѿ҆ всѣ́хъ сла́вителѧ . тѣ́мже вси́ бл҃годаря́ще
вопіе́мъ ти , бг҃обла́женне є҃тлю , моли́ ха҃ бга ,
грѣ́хѡ ѿ҆ставле́нїе дарова́ти , чтоу́щихъ любо́вїю
є҃твю па́мать твою ; в҃ . гла҃ , и҆ нн҃ѣ . бо҃ .
Я҆́кѡ дв҃ѹ є҆ди́ноу бжена̀ тѧ̀ безсѣ́мене рожде
шѹю бга̀ плоти́ю , всѝ бла́жимъ рѡ́ди чл҃че
ства̀ . Ѻ҃гнь бо вели́ѧ в҃ тѧ̀ бжтва̀ , я҆́кѡ
мла́нца доиши́ зижди́теля и҆ гда̀ . тѣ́мже
а҆́гльскїи и҆ чл҃ческїи рѡ́дъ , достоі́нѡ сла́вимъ
пр҃то́е ржтво̀ твоѐ , и҆ согла́сно вопіе́мъ ти ,
моли́ ха҃ бга̀ , согрѣше́нїе ѿ҆ставле́нїе дарова́ти ,

воспѣвающимъ достойнѡ славу твою ;
степенна , антиф . а . д го гласа . прокимен .
чтна предгдемъ смерть прпбныхъ егѡ . стих .
что воздамъ гви ѡ всѣх , яже воздаетъ ми .
всяко дыханіе, да хвалит гда . еѵаліе ѿ іоанна .
зач , ле . не входяи дверми . по и мъ
ѱлмѣ стра . гла , ѕ . Блгоухаетъ чтная
рака мощей твоихъ , еѵфѵміе стлю . всѣм
вѣрнымъ исцѣленіе дшямъ и тѣлесемъ да
рующи . тѣмже тя молимъ , бгомъ даро
ванное ти стадо в мирѣ соблюсти , цряже и
кнзи и все православіе . да вси тебе якѡ исти
ннаго пастыря , и молитвеника к бгу , не
престаннѡ величаемъ ;
Канонъ стлю еѵфѵмію . творенїе пахомія ,
иже ѿ стыя горы . гласъ , в . пѣснь ,
а . ірмосъ . Грядите людіе , по
емъ пѣснь хртоу бгу , раздѣльшему
море , и проведшему люди , яже испусти
изработы егѵпетскія , якѡ прославися ;
Якѡ рѣка премоудрости и разума , стлю
еѵфѵміе былъ еси , каплю и мнѣ даруй ,
да возмогу и азъ малое роуку моею хвале
ніе , твоемоу величеству принести блженне ;

Судомъ бжїимъ , и члческимъ избраніемъ ,
архіерейства мастію помазанъ бывъ стлю
еѵфѵміе . пастырь преизряденъ былъ еси ,
жертвы бгу всячески принося сщенне .
Источаютъ премоудрая оученія , оустнѣ
твои стлю , бжтвеную сладость имоуще .
еюже напитавшеся чада твоя , тебе любо
вію непрестаннѡ почитаемъ . бгородиченъ .
Иже насъ ради ис тебе дво , в члка премно
гою блгтію ѡблекіися , сщенныхъ собори ,
иже того возлюбльшихъ прославилъ есть .
пѣснь , г . ірмосъ . Оутверди насъ
собою гди , иже древомъ оумерщвеи прегрѣше
нія . и страхъ твой всади въ срдца наша ,
якѡ члколюбецъ . Житіе по бзѣ стяжавъ
стлю , в постѣ и млтвѣ мнѡго время пребы
еси . вериги тяжки нося на тѣлѣ своемъ .
имже ннѣ покланяющеся , сщеніе почерпаем .
Дѣлы и словесы бжтвеными , оукрашенъ
бывъ стлю еѵфѵміе . црковь хву блгочтнѡ оу
паслъ еси . тѣмже и радости сподобися гда
своегѡ , насъ поминай , иже тебе славящих .
Житіе свое блженне добродѣтелми оуяснилъ
еси . тѣмже твоя исправленія , по мнѡгимъ

странамъ проповѣдавшемъ очє . и ѿземли
прешедъ достигълъ єси , єже тамѡ совѣты
ми пребываніи . бгородиченъ . Полатѹ
краснѣйшю неизреченнаго богатьства , дво по
знаніе по долгѹ тѧ славимъ , спасшинемъ
рѫтвоимъ ти всенепорочнаѧ . ѥдаленъ .
гласъ , и . по . премоудрости . Оумнїи очи
ствлѧѥши всегда имѣи , оужемъ желѣзнымъ
ѡбложивъ себѣ блаженне , многаждꙑ всю
ночь безсна пребылъ єси , оудрочаѧ плоть
свою пребланенне . вериги же ѩже на тебѣ не по
знани бꙑша , даже до исхода єже ѿ сюду .
тѣмже и христосъ , иже тогѡ ради жестокое
претерпѣвша , дарꙋетъ тебѣ неболѣзненое ,
єже на небесѣхъ житіе . того моли сватителю
єуфумїе , согрѣшенїемъ ѡставленїе даро
вати , чтоущимъ любовїю вщенную памать
твою . слава , и нынѣ , бо . Ꙗкѡ двѣ єдино
бженахъ тѧ безсѣмене рождьшую бга плотїю
всѣ блажимъ родове чловѣчстїи . огнь бо все
лиѣ бтѧ бжтва , ѩкѡ млнца доиши зи
ждителѧ и гда . тѣмже аггльскїи и чловѣчскїи ро
достойнѡ слави притое рѫтво твое . и согла
снѡ вопиемъ ти , моли христа бга , согрѣшенїе

ѡставленїе даровати , воспѣвающимъ достойнѡ
славꙋ твою ; пѣ , д . ирмо . Пришествовавъ
ѡ двы , не ходатаи ни аггли , но ты самъ гди
воплощься и спасе всего мѧ члка . тѣмъ
вопїю ти , слава силѣ твоей ; Хранитель бꙋ
дино течествꙋ своемꙋ и людемъ стлю , и зба
вльшь враговъ нашествїи , глада же и пагꙋбы .
да мятвами ти спасшеся , тебе вси якѡ за
ступника величаемъ ; Любомренѡ душевна
гѡ корабла наставльшь стлю . и сегѡ ради мо
литвамъ и мтыни приложаль єси . тленное
богатьство , в нетлѣнное бговложенне прела
гаѧ . тѣмже и пріѧтъ небное богатьство ;
Чисто ѻко душевное имѣѧ , зрительно небе
снагѡ воехода имоущю . тѣмже иже на зе
мли жизнь свою добрѣ оуправилъ єси стлю .
и ѿ сюдꙋ цркꙋь бга живагѡ єуфумїе былъ
єси : бгородиченъ . Бгъ ны тебе родивъ
гже всенепорочнаѧ , ѿ обладанца врага
миръ , тебе ради избавилъ єсть . стльскїи
же лик жертвꙋ томꙋ приносящїи возбели
чилъ єсть ; пѣсень , ѕ . ирмосъ .
Свѣта подателю , и вѣкомъ творче гди ,
во свѣтѣ твоихъ повелѣнїи наставли насъ .

ра́звѣ бо тебѣ и҆ного҆ бг҃а незна́емъ ;
Б҃лже́нную жи́знь ѿтлю є҆ѵ҆фю́мі҆е на земли́ по́
жилъ є҆сѝ , и҆ ѿ҆ю́ду къ҆ не҃бному҆ житію́ сла́вно
пре́шелъ є҆сѝ . тѣ́мже и҆ попреста́влені҆и твое́м҃
ра́кѹ твою҆ ѡ҆бѣтоми́це , люб҃е́зно покланя́ющее
ся , ще́ні҆е почерпа́емъ ; П рѣ҆ѡщє́нь҃ствова-
вый дше́ю и҆ тѣ́лом҃ о҃че́ бы́лъ є҆сѝ . свѣ́тлѡ
вла́чн҃ѣй трапе́зѣ пре҆сто́кши , жертвѹ҆ тому҆
бе҃ кро́вьнѹю прино́ся҃ . тѣ́мже ꙗ҆кѡ ще́нно
та́инникъ , прилѣ́жно ѡ҆на́въ моли́ся҃ ;
Д ре́внемѹ корми́лію мл҃твѣ и҆ мл҃тыни подо́
бе́ся҃ , мл҃тивъ къ҆ тре́бующи́м҃ о҃че́ бы́лъ є҆сѝ .
тѣ́мъ ѡ҃ хр҃а бг҃а дово́лно слы́шиши , мл҃твы
твоя҃ и҆ мл҃тыни и҆зы́доша҃ предомно́ю . его҆
гла́ва и҆ на́мъ ѹ҆слы́шати бл҃же́нне помоли́ся҃ ;
со҃ С ще́нными гла́сы , тѧ҃ доброто́ѹ и҆ꙗ҆кѡвлю по
е́мъ . пло́тьски рожда́ьшѹю ми́рови свѣ́тъ
и҆же ѿ҃ свѣ́та , просвѣща́ющіи а҆рхі҆ере́йскі҆м҃
собѡ́ры ; пѣ́снь , ѕ҃ . і҆рмо́съ .
В бе́здн҃ѣ грѣхо́вне҃й ѡ҆держи́мь , не и҆з
ла́дн҃ѹю мл҃рді҆и твоегѡ҆ призыва́ю бе́здн҃ѹ ,
ѿ҃ тл҃ѣ҆ бже́ мо́й возведи́ мѧ҃ ; С и҆ҥ свѣ́та
и҆ дне́ ѿтлю́ бы́ є҆сѝ . тѣ́мже и҆ вели́ліе҃м҃ є҆сѝ ,
и҆ дв҃же сѧ҃ вѣ́чери́ни , и҆ поко́и҆ща пра́ведны҃.

того҆ свѣ́та моли́ полѹ́чи́ти вѣ́ки҃ , и҆же
па́мать твою҆ пра́зднѹющимъ . С ще́нныя҃
и҆ пре҆чи́стыя҃ хра́мы , в҃ сла́ву сты́хъ мно́
гі҆ѧ҃ воздви́глъ є҆сѝ . тѣ́мже и҆ мно́го сты́хъ
и҆мѣ́лъ є҆сѝ ходата́ѧ҃ , промы́шля́ю҆ща твоя҃
поле́зна҃ . но ꙗ҆кѡ е҆ни́ми водворя́ѧ҃ ,
ѡ҆на́ѧ҃ моли́ся҃ . С вѣ́тло лице́ в҃ жи́зни
и҆мѣ́ѧ҃ бл҃же́нне , потща́ля҃ є҆сѝ свѣ́тлѣ́й
шю и҆ дшю́ свою҆ хр҃тоу҆ предста́вити , є҆же
и҆ полѹ́чилъ є҆сѝ є҆ѵ҆фю́мі҆е . тѣ́мже боу҆ди
те́плыи моли́твенникъ ꙗ҆кѡ ѿтлѹ ѡ҆чтоу́щихъ
тѧ҃ . бо҃ . Б оутробѹ҆ твою҆ вели́ліе҃м҃ ,
и҆ вѣ́ чл҃вко҆в҃ство ѡ҆божи́въ . и҆ ѿтлѣ
и҆ҥ҃ мно́жество ще́нно привлече́ . кондакъ .
гла́съ , и҃ . подо́бенъ . в҃ о҆зра́нном҃ воево́дѣ .
И кѡ а҆рхі҆ере́сѡмъ сопрестолни́къ , и҆ ѿтлѣ́мъ
и҆зра́дныи побо́рникъ бы́лъ є҆сѝ , ѿтлю
є҆ѵ҆фю́мі҆е . непрестаи́ сохраня́ѧ҃ о҃че́ство свое҆ ,
гра́дъ же и҆ лю́ди , и҆ сты́ю҆ оби́тель сію҆ . и҆ и҆же
тебѣ҆ в҃ вѣ́рою почита́ющихъ , и҆ чтны́м҃ мощє́м҃
твои́м҃ поклоня́ющихся҃ . да вели́гла́сно
тебѣ҆ копіе́мъ , ра́дующ҃ѧ ѿтлю бг҃омре . і҆кос҃ъ .
Є҆ ѵ҆а́льскомѹ слове́сі҆и вни́мъ пр҃пбне , дше́вныи
ра́зоу҆м҃ вперивъ къ҆ просвѣще́нію свѣ́толѹ́чныя҃

Зарѣ , дш҃шетлѣ҆нными страсти доконца҆ потре
би҆ сѣи . добродѣтельныимъже житіемъ , а҆гл҃ѡ
и чл҃комъ предивенъ показаемъ . и сегѡ ради
великаго нова҆ града а҆рхіе҆реи҆ства сподо҆бисѧ .
цр҃ковь оукраси . люди просвѣти , и до конца҆
в҃ православі҆и оутвердилъ сѣи . да сѣи веле
глаѣнѡ вопіемъ ти҆ . радуисѧ є҆ѵфумі҆е свѧ
ти҆телю бг҃ома҆дре . пѣснь . з . ірмо҆съ .
Тѣлу змітомъ премрыѧ дѣти неповелѣжиша ,
и в҃ пламень сами пойдо҆ша , и благи҃ихъ ѡ҃брѣта
ши . сред҃и пламене возопиша , и ѡ҃броси҆ихъ
а҆гл҃ъ , оуслы҆шаемъ рече҆ оуже оуетъ ваши҃ матвы .
Великіи новъ градъ , иже в҃ себѣ тебѣ ѕтажа
выи , радостію радуетсѧ ѕтлю є҆ѵфумі҆е . тебе҆
бо ꙗ҆кѡ ѕтѣнѹ имѣ҆лъ твердѹ , и ѕтолпъ не
ѡ҃боримъ , Хр҃та воспѣваетъ , иже тебѣ сѝ҃ даро
ваншаго . Иже прежде тебѣ бывшимъ а҆рхи
е҆ре҆омъ красота҆ былъ сѣи҆ блаже҆нне , ѕтлемъ
оудобре҆нїе , и҃нокѡ ѻ҃бразъ . Хр҃тов҃ѣ же цр҃кви
прѣзр҃ѧдныи пастырь ꙗ҆вилсѧ сѣи҆ , бг҃облаже
нне о҃че҆ є҆ѵфумі҆е . Ѧ҃ліноу ре҆вность воспрі҃и
ѕтлю . тѣмже ни прещені҆ѧ ни моле҆нїѧ согрѣ
шаю҃щіи҃ возмогоша оувѣщати тебѣ , е҆же тѣ
ѡ҃згрѣшені҆и҃ не ѡ҃блича҆ти . ты҆же непрета҆ сѣи҆ ,

до҆ндеже коне҆чнѣе о҃нѣхъ не҆пра҆вилъ сѣи҆ .
Красноую ѡ҃брѣтъ , и добрѹю в҃ женахъ та҆
прѣчта҆ , прекра҆сное сло҆во велиѣ҆мъ въ прѣчтее
чре҆во твое҆ . вс҃ѣ лики ѕтыѧ ѡ҃щь зовѹ
щымъ , блг҃овѣнъ бг҃ъ о҃цъ на҆шихъ . пѣснь ,
и . ірмо҆съ . Іже в҃ пе҆щь о҃гненѹ , кдѣтем҃
е҆вре҆йскимъ сошедшаго , и пламень на҆хладъ
прело҆жьшаго бг҃а , пои҆те вс҃ѣ дѣла гдⷭ҇ , и
пре҆вознеси҆те е҆гѡ во҆вѣки . Ѻ҃вдомъ бж҃ïмъ
и вселенѡ҆дным҃ъ и҃збранїемъ , ѡ҃нюдѹже при
званъ бы҆ѣть прпбне҆ , на прто҆лъ велиѣ҆ї҆
цр҃кве҆ . тамѡ паки ѡ҃ ходиши , промышле
нїемъ своегѡ влки҃ . да ѡ҃нюдѹже ѥ҆ѧ҃ прі҃ѧлъ
сѣи҆ , паки тамѡ чта҆ того҆ въ дш҃ею бг҃ови пре
даси . Прѣчтна҆ѧ рака҆ бг҃облаже҆нне , и҃дѣже
положено҆ бы҆ѣть честное҆ тѣ҆ло твое҆ ѕтлю ,
блговоні҆е и҃ ѡ҃щі҆е҆нїе вс҃ѣмъ вѣ҆рою прихода҆
щимъ и҃спѹща҆ѣтъ , ѡ҃ дш҃и Хр҃тоу҆ вопію҃щимъ .
блг҃ословите вс҃ѣ дѣла гдⷭ҇ , и пре҆вознеси҆те е҆гѡ
во҆вѣки . Хр҃тосъ тѧ҆ ѕтлѧ и҃збра҆ , ꙗ҆кѡ нѣ҆
кое свѣ҆тило , могѹща твердь цр҃ко҆внѹю просвѣ҆
ща҆ти . и своими оучѣ҆ными лю҆ди иже тебѣ҆ вѹ
чѣ҆нныѧ наставлѧ҆ти , творцѹ вопити , бл҃го
слови҆те вс҃ѣ дѣла гⷭ҇ , и пре҆вознеси҆те е҆гѡ во҆вѣки .

бо Оу҃ныл҃ъ имѣ́лъ помы́слъ, и҆ дш҃ю слѣ́тьми
ѡ҃тлгчен҃ъ, къ тебѣ́ прибѣга́ю бцⷣ҇родительнице
чтаѧ . и҆ вопію ти , воздви́гни и҆ спаси
мѧ ѻ҃каа́ннаго и҆ ѡ҃вѹже́ннаго . пѣ́снь . ѳ҃ .
ирмо́съ . Ѥ҃же ѡ҃ бга бга сло́ва , неизрече́
нною моу҆дрости́ю пришедшаго ѡ҃бнови́ти а҆да́ма
на́дію тлѣ́нїа па́дшаго сла҃ . ѡ҃ сты́ѧ же
дв҃цы неизреченнѡ воплоща́ема на́съ ра́ди ,
вѣ́рнїи е҆ди́номꙋ дре́но , пѣ́сньми ка҃лича́емъ .
О҃бите́ль вне́йже сподо́билсѧ е҆сѝ ѩре́мъ хв҃ъ
прїа́ти , та́мѡ вс҃ѧ дни́ свои́ѧ вѣ́рою и҆ дх҃о́м
кромѣ́ тлѣ́вѣ , нераздѣ́ленъ о҃че́ пребы́лъ
е҆сѝ . тѣ́мже и҆ по преставле́нїи та́мѡ повелѣ́
ва́ешн положи́тисѧ . и҆дѣ́же и҆ чюдесе́мъ даро
ва́нїа ѡ҃ гдⷣ҇ сты́ѧ е҆ѵ҆фи́мїе прїа́лъ е҆сѝ .
Р҃ꙋкою мое́ю недостои́нною , приносимое тѝ
стр҃ꙋдо́мъ хвале́нїе , сты́ѧ е҆ѵ҆фи́мїе не пре́
зри . но прїи́мѝ , и҆ молѝ творца́ своего́ и҆
бг҃а , та́мошнѧгѡ мѧ и҆зба́вити вѣ́чнагѡ
мꙋче́нїѧ , тебѣ́ вѣ́рою почита́ющꙋ .
П҃ѣвцⷣ҇ъ ти́ и҆же тебѣ́ нѣкре́нно вопїва́ющихъ ,
и҆ твою́ па́мать чтн҃ꙋю сты́ѧ е҆ѵ҆фи́мїе вѣ́рою
прославлѧ́ющихъ , ѡ҃стѣ́ни и҆ прослави́ . и҆ ѡ҃ вѣ́дъ
и҆ зблазни́вшихъ и҆ напа́стей , и҆ и҆же та́мѡ вѣ́чнагѡ

мꙋче́нїѧ . да тебѣ́ всегда́ вопїва́ютъ .
П҃ощади́ мѧ гдⷢ҇ и҆ поща́ди , е҆гда́ хо́щеши мѝ ѹ҆
ди́ти . и҆ не ѡ҃ѹ҆ди́ мене́ во ѻ҃гнь , да́не на́ровтїю
ѡ҃бли́чиши мене́ , мо́литъ тѧ́ дв҃а тебѣ́ ро́
ждшаѧ хр҃а , а҆гглѣ́стїи собо́ри , и҆ сты́ѧ собо
ꙋпле́нїѧ . вѣ́ . по . просвѣ́тилъ ны е҆́сть .
Дне́сь сты́ѧ е҆ѵ҆фи́мїа свѣ́тлаѧ нача́та па́ма́ ,
вѣ́рныѧ просвѣща́етъ , и҆ тмо́ꙋ прелести разо
ра́етъ , вѣ́рою прихода́щимъ къ чтны́мъ
тогѡ́ моще́мъ . Свѣ́тъ бо́гїѧ бе́лѣтныи ,
ѡ҃ ѻ҃ц҃а пре́жде вѣ́къ . вле́то нн҃ѣ на послѣ́до ,
и҆зтебе́ дво́ гавне́ѧ на спе́нїе мр҃ꙋ . кнемꙋже
непрестаи́ ѡ҃людехъ твои́хъ моля́щнѧ .
на хва́ . стихѣ́ры . гла́съ , и҆ . подо́бенъ .
Пресла́вное чюдо . Не ѹ҆кло́нно пребла
же́нне , поу҆ть жи́зненыи шество́валъ е҆сѝ .
по́стническими боре́нїи , всѧ́ плотьска́ѧ
мꙋдрова́нїѧ ѹ҆мертви́лъ е҆сѝ . кра́снаѧ
ми́ра ѡ҃ставилъ е҆сѝ , нѣ́жꙋю красоты́ возлю
би́лъ е҆сѝ . и҆дѣ́же со а҆гглы прине́шѧ весели́
шнсѧ , сты́ѧ е҆ѵ҆фи́мїе . молѝ спасти́сѧ
дш҃а́мъ на́шимъ . Въ ю҆ности цѣломꙋдре́е
стажа́ е҆сѝ . въ старости ра́зꙋмъ ѡ҃бострилъ
е҆сѝ . дш҃ю превѣ́тлꙋ сотвори́лъ е҆сѝ .

а҃рхїере́йства ва́нъ воспрі́ялъ є҃сѝ . цр҃квь добро́
тами оу҃краси́лъ є҃сѝ . лю́ди своѧ́ просвѣти́лъ
є҃сѝ . сегѡ̀ ра́ди тѧ̀ почита́емъ , ст҃лю бг҃омр҃е ,
моли́ ѡ҃ творя́щихъ па́мять твою́ .

Соберите́ся праздноле́юбцы дне́сь , в҃ па́мять
є҃ѵ҃фи́мїи ст҃лѧ , и҃ сію́ коупно́ вси́ торжествуя́
ще . сі́и бо бл҃гочтїи́ подража́тель , и҃ ѡ҃ стада́ свое́мъ тѣ́плыи ма́тверникъ . роу҃сѣкїи земли́
оу҃добре́нїе , вели́комоу же но́вѣ гра́дѹ похвала́
и҃ оу҃тверже́нїе . к҃немоу́же прилѣ́жно возопі́є҃м ,
моли́ хр҃а бг҃а ѡ҃ чтоу́щихъ па́мять твою́ .

сла́ва . самогла́сенъ , гла́ , тро́и . Дне́сь воспое́м
ст҃лѧ , бл҃гочтїю наста́вника , цр҃кви столпа́
не поколе́бима , и҃сто́чника и҃цѣле́нїе́мъ не
и҃черпа́ема , проли́тїе дарова́нїи дх҃о́вныхъ .
вели́комоу же но́вѣ гра́дѹ просвѣти́телѧ , и҃ ѡ҃
всѣ́хъ ма́тверника тепла́ . к҃немоу́же возопі́е҃м ,
ст҃лю є҃ѵ҃фи́мїе , не преста́и моля́ѧ за дша́ѧ
на́ша . и҃ ны́нѣ . бл҃чце прі́ими .

а҃ще ли е҃ѵ҃ . пое́мъ , сла́вослові́е вели́кое .
а҃ще ли по́стъ , на стихо́внѣ , в҃ трі́оди .
сла́ва , ст҃лю . гла́съ , ѕ҃ .

О҃тро́къ на́вием смире́нъ , безъзло́бїемъ оу҃
крашѧ́ѧ . сегѡ̀ ра́ди хр҃е бг҃ъ о҃вца́мъ свои́мъ
па́стыр҃а тѧ̀ поста́ви , и҃ ꙗ҃кѡ не и҃счето́ное
бога́тьство свои́хъ щедро́тъ , на́ви тѧ̀ вели́
комоу но́вѣ гра́дѹ , ѡ҃бѹ҃рева́емымъ вѣкоре́хъ
ти́хое пристани́ще . и҃ нн҃ѣ ст҃лю не премолчи́
вопі́ѧ зане́ ко́гдѹ . ны́нѣ . бл҃це ты́ є҃сѝ
лоза́ . а҃ще ли вреда́ , на́ни па҃ . кр҃тобо .

Ви́дѧщи тѧ̀ распина́ема хр҃тѐ , тебѣ́ рожда́
шаѧ вопі́ѧ́ше , что́ ве́ стра́нно є҃же ви́жю
та́иньство сѐне мо́и҃ , ка́кѡ на́дрѣвѣ оу҃ми
ра́еши , пло́тїю повѣ́шенъ жи
знода́вче . и҃ли҃тѹ́рги́и .

а҃ще вѹ҃бо́та . бл҃же́нна ,
ст҃лю . п҃ѣ , г҃ .
и҃ ѕ҃ . и҃ про́чаѧ
слоу́жба ст҃лѣ
ѥ҃каѧ .

Вторникъ вечернее славословие

Деофана Исповѣдника Сигріанскаго. Нагди
возвахъ стихиры. глас҃ъ. и. подобенъ.
Преславное чюдо, Отче Богомре Деофане,
Богоявленїа Христова, наречень тезоиме
нитъ. жизноносным стопамъ того
послѣдовалъ еси. кравнам житїа шества
вивъ, взирая къ желаемому тебѣ, до
ротѣ презрѣвъ. и бѣтвеными ма
новенїи иже кнему, и зрѣдными ѡбожа
емь, и конечными.
Отче богомудре Деофане, преѡбидѣнъ
на горькам болѣзнїю ѡблажимь, по
жданно претерпѣлъ еси. не пощадѣвъ
тѣла почестных ѣкѡнах прехваляне,
харектїю львѡвъ заточенъ. имже рѹгам
ся вовѣты ѡбѹлъ еси, и помышле
нїм соущам вемоудрена, и оумъ прельщенъ.
Поистинѣ воздаянїа болѣзнем ти, бла
гимъ датель богатно тебѣ дарова, ѡго
нати бѣсы, и цѣлити недоуги подавъ пре
блаженне силѹ. сподобль тя неказанных
радости, идѣже ликоуютъ ѧггельстїи чини,

выну лице зрѧще вседержителя.
Слава, и нынѣ. Богородичен. Радуйся свѣта
бжтвенаго притоле. просвѣтлам свѣще, нѣк
ни ещенїм, свѣтъ на восїявши из прчтаго
чрева твоего. просвѣщаеми мирѹ концы,
и ѡсѣщаеми своею блгтїю. радуйся начало
спасенїа прчтам. радуйся страшное слыша
ние и гланїе, надѣющимся нам. Крстово.
Что зримое видѣнїе, еже моима очима зри
тем Влко, содержаи вею тварь, на древо
вознесем. и оумерщвлетем вѣчъмъ дари жи
знь. вца плачющи глаше, егда оузрѣ
на крстѣ виима, иже ѡнем не изреченно
восїявшаго, бга и члка.
Канонъ. емоуже краегранесїе вице. Де
офанъ поетъ тя Деофана. глас҃ъ
д҃. пѣснь, а҃. ирмосъ. Морѣ чер
мнаго пучинѹ, не мокрыми стопами дре
вле шествовавъ Израиль, крстообразно мо
сеовыма рѹкама, амаликовѹ силѹ в пѹсты
ни побѣдилъ есть. Бга плотїю имѣль
шагом стопамъ послѣдовалъ еси, благоче
стїем очи разжегл. ѩко ѡтюдѹ званїе
прїемъ, еже по истинѣ тезоименно.

ꙗ҆кѡ промышлéнїемъ прозна́менанїю •
Наслаждьсѧ желáнною любóвїю влки своегѡ ,
невре́гл҃ъ є҆сѝ любвѐ мирскíѧ . є҆мъвенáжесѧ
бж҃твеною любóвїю , житéйскую красотꙋ , ни
вочтóже є҆мъвенѝ преображéнне • Оу҆стремивсѧ
звѣроѡбрáзнѡ , ѿ гнѣ́въ томúтель и҆зврáнным҃ . не терпѧ зрѣ́ти почитáемꙋ óбразꙋ
хр҃тóвꙋ . є҆ниминѐ и҆ тебѣ́ ѳеóфане и҆згнáнїемъ ѡ҆ѳꙋдѝ • бѳ҃ . Двéрь ꙗ҆́же к҃ намъ
твоегѡ гдн҃ѧ є҆вúтїѧ , востóка и҆ влáница и҆ свѣ́та , та́йнѡ тѧ҆ нарицáема , паче є҆ствествà
ѡ҆вли́вта , вогоýбa є҆ствествóмъ бга и҆ чл҃ка •
пѣ́снь , г҃ . ірмосъ . Немоýдростїю ни є҆́лою ,
ни богáтьствомъ хвáлимсѧ . но твоéю óчею
ýмостáвною моýдростїю бж҃їею . и҆ тѣ́мъ вта
пáче тебѣ́ чл҃колю́бче , Свѣта бж҃твеннагѡ
и҆сполнь ви́дѣвъ бы́сть ѳеóфане , любóвїю
є҆мѣ́шьсѧ желáемагѡ бл҃же́нне . тѣ́мжетвою слáвнꙋю пáмать почитáѧ • Сѣ́вергъ ѕлочестúва
гольвà повелѣ́нїѧ , предáнїѧ бл҃гочúтнѡ цр҃кóвнѧ оу҆держà є҆сѝ . тѣ́мжетѧ҆ хр҃е чюдесы́ прослáвлѧ • Бж҃жилáемѡ надéжею и҆ вѣ́рою прпбне ,
твоегѧ҆ плóти неможенíе , дшéвною крѣпостїю , бг҃ови привóлъ є҆сѝ тѣ́ло є҆диноráбное •

Создáвый и҆ значáла ѿ пéрсти мѧ чл҃кà , зи́ждетесѧ менѐ рáди вочревѣ́ твоéмъ пренепоро́чнаѧ , древнее падéнїе и҆спрáвлѧѧ •
вѣдáленъ . глáсъ , и҆ . подóбенъ . премоудрости . Рачúтель любвѣ́ і҃сóвы бы́въ ,
ѿ разúлъ є҆сѝ слáсти , и҆ житéйскїи мꙋтéжь . и҆ и҆ночествовавъ , пожúлъ є҆сѝ на
земли́ ꙗ҆кѡ нб҃ныи а҃гглъ , и҆ чюдесéмъ
точúши дарованíѧ прпбне . тѣ́мже во свѣтоносномъ твоéмъ и҆стѣ́нѣ твоéй пáмати , вѣ́рнѡ воспѣвáемъ тѧ҆ . и҆ согласнѡ вопúемъ ти́ , бг҃оно́сне ѳеóфане , моли́ хр҃а бг҃а , прегрѣшенíемъ
ѡ҆ставлéнїе дарова́ти , чтýщимъ любóвїю твоюю
пáмать твою • вла́дыцы • бѳ҃ . ꙗ҆кѡ дв҃ꙋю
є҆дúнꙋ бж҃ена , тѧ҆ бестѣ́мене рóждшꙋю бг҃а
плотїю , вси́ бл҃жúмъ рцѡ́ди чл҃вéтїи . óгнь
бо вели́ѧ вта бж҃твенныѧ , и҆ ꙗ҆кѡ мл҃ница дои́ши зиждúтелѧ и҆ бг҃а . тѣ́мже а҃гглъскїи и҆ чл҃вéкїи рцѡ́дъ , достóйнѡ слáвимъ прест҃о́ ржтвò
твоé . и҆ согласнѡ вопúемъ ти́ , моли́ хр҃а бг҃а , грѣхóвъ ѡ҆ставлéнїе дарова́ти , воспѣвáющимъ
достóйнѡ слáвꙋ твою • крто́ бг҃ороди́чен • .
А҃гнца и҆ пáстыра и҆ и҆збáвителѧ , а҃гница зрѧщи на крт҃ѣ , рыдáше слезя́щи , и҆ горкѡ

вꙁыва́ющи . ми́ръ оу҃бо ра́дуетсѧ прїе҆мъ тобо́ю
и҃ꙁбавле́нїе . оу҃тро́бѧже мо҆ѧ горитъ зрѧщи
твоегѡ҆ распа́тїѧ , е҆́же терпѣ́ши за҆ мр҃дїе
мт҃и , долготерпѣ́ливе гд҃и . мт҃и бе҃ꙁ
днѡ , и҃ и҆сто́чниче не и҃черпа́емыи , оу҃
мр҃дїѧ , и҃ да́рꙋи согрѣшени҃е҆мъ ѡ҆ставле́
нїе . воспѣва́ющимъ вѣ́рою бж҃ественнаѧ тѝ
стрⷣа́нїѧ . пѣ́снь . д҃ . и҃рмо́съ .
Воздви́жена тѧ҆ ви́дѣвши цр҃кви на҆кр҃тѣ ,
е҆ли́ца пра́веднаго , ста҆ в҃ чино́у свое́мъ ,
достои҃нѡ вꙁыва́ющи , сла́ва си́лѣ твое́и гд҃и .
Нб҃ное оу҃гото́вала жили́ще , а҆́кѡ стрⷣа́лцꙋ
тебѣ҆ сла́вне . ѿ҆ земны́ѧ бо ра́дꙋѧ прест҃а
вивъ хра́мины , вопїѧ҆ бл҃ѣ своемꙋ҆ , сла́ва
си́лѣ твое́и гн҃ . Вѣнцено́се҆ ѳео́фане по
каꙁа́ла . ч҃тны́ѧ и҃коны хр҃ы , бг҃оно́се и҃
бг҃облаже́нне , не ѿ҆ вр҃гъ ѧ҆ко҆́ чести҃ .
тѣ́мъ и҃ вꙁыва́ла , сла́ва си́лѣ твое́и гд҃и .
Проти́вѧсѧ повелѣ́нїю тѣ́лесемъ злочести́ва
прп҃ѣ́ныи , плотьско́е неможе́нїе ѿ҆ню҆ небре́же .
вꙁыва́ла ꙁижди́телю , сла́ва си́лѣ твое́и гд҃и .
Вели́чилась ѧ҆ко҆́ чꙋдесы бг҃оно́се . и҆́бо хр҃е
мꙋче́нїи тѧ҆ терпѣ́нїе҆мъ . тѣ́мже и҃сцѣле́нїѧ то́
чнши трⷣ́вющи҃мъ , а҆́кѡже ѿ҆ и҃сто́чника вцѣ́лнше .

Превы́шши а҃гл҃ъ показа́ла е҆сѧ е҆ди́на . во вѣ́тѣ бо вели́каго а҃гл҃а , родила́ е҆ѧ сло́во
вѣ́хъ прове́вшее , вѣ́рою зовꙋ́щихъ ,
сла́ва си́лѣ твое́и гд҃и . пѣ́снь . е҃ .
и҃рмо́съ . Ты́ гд҃и ми́ свѣ́тъ , вми́ръ
приде́лъ е҆ѧ҆ . свѣ́тъ сты́и , ѡ҆бращаѧ҆ и҃мра́
чна невѣ́дѣнїѧ , вѣ́рою воспѣва́ющыѧ тѧ҆ .
Сло́вомъ бл҃гочести́вымъ , правосла́вно про
повѣда , преподо́бныи ѳео́фанъ , вѣ́
ры повелѣ́нїѧ , дх҃омъ сїѧ́ма .
Бога́тство разли́чномꙋ дре́но разда́лъ е҆ѧ҆ ,
поповелѣ́нїю вл҃ки . и҃ нищета́ живꙋ́щимъ
поꙋчѣ́вша прехва́лне .
И҃мѣ́ѧ свою҆ дш҃ю по о҃бразꙋ создавшагѡ ,
пречи́стомꙋ влⷣы́чню покланѧ́шесѧ о҃бразꙋ ,
любо́вїю ѡ҆блобы́заѧ . бо҃ . Свѣ́тъ
безлѣ́тенъ на́мъ , полѣ́томъ бы́вшаго
роⷣи́ла е҆ѧ҆ бг҃омт҃и , сꙋ́щимъ во тмѣ́
житїѧ҆ . и҃ ми́ръ просвѣти́ла е҆ѧ҆ . пѣ́снь
ѕ҃ . и҃рмо҃ . Пожро́ѹ тѝ согла́сѡ хвалє́нїѧ гн҃ ,
цр҃кви вопїе́тъ тѝ , ѿ҆ вѣковѣ́къ кро́ве ѡ҆чи́щь
шнсѧ , мт҃тїю ѿ҆ ре́бръ и҃стека́ющею тѝ кро́вїю .
И҃ испрⷭви къ добродѣ́тели житїе҆ мое҆ преподо
бне , пощенїѧ҆ мо́литвами сн҃ бл҃же́нне

оу҃глажда́ѧ . поне́йже кр҃тки҂ , пра́во шествова
ти мѧ̀ о҃че҃ сподо́би . Цкломо́дренш свою
жи́знь , препроводи́лъ є҃сѝ пр҃бне є҃ мудрости҂ю ,
ю҆́же и҃мѣ́лъ є҃сѝ , є҃ моужествомъ же правдо́ .
и҆ кроугомъ добродѣте́лей на́вилем є҃сѝ оу҃кра
ша́емь . Наблаго҃зва́нїе мч҃ническы҂ в҃ шѣ́лъ є҃сѝ
дѣофа́не . вгомтре о҃троковицы , и҆ мч҃нкъ
о҃че҃ и҃кѡны на́кѡ почелъ є҃сѝ , гони́телемъ со
противлѧ́емъ . бо . Вю҆ тѧ ѡ҃ст҃и слово
сто́е , вотвою ве́лиемъ оу҃тро́бу ещ҃е́нную ,
не и҆зре́ченны҂мъ сло́мъ вце . є҃гѡже моди
спа́сте́мъ рабѡмъ тѝ . кондакъ . гласъ ,
в҃ . Свы́ше прїе́мъ вѣ҃тевное ѡ҃кровє́нїе ,
и҆зы́де то́щно ѡ҃ среды҂ мате́жь моу́дре .
и҃ночествовавъ пр҃бне , чюдесѣ́ прїа́лъ є҃сѝ дѣ
тель , и҆ проро́чества достоѧ́нїе . вѫ҆́житїа
и҆ богатьства лиша́емь . Ѳкосъ .
Наземлѝ ничто́же предъпочетъ , поелѣ
до́валъ є҃сѝ ра́дѹѧсь зовѹ́щемѹ хр҃тоу҃ . и҆ ѧ҆́го
є҃гѡ прїа́тъ нара́мо свое҃ оу҃вердно , и҆ поко́и
ѡ҃брѣ́те въдши твое҃и . є҃гоже и҆ мнѣ́ ни
щемѹ́ и҆ оу҃ны́ломѹ низ҃поели , глаго́лющие
мѹ и҆ никако́же съверша́ющемѹ , но є҃щѐ
оу҃пражня́ющемѹсѧ въжите́йскїа вѣ́щи .

чюда́щемѹсѧ како҃ вс҃ѣ҃ и҆зѣжа́ , вѫ҆житїа́
и҆ богатьства лиша́емь . пѣ҃ , з҃ . ірмо҃ .
В҃ пещи҂ авраа́мскїа́ и҃ дѣти пре́сто́и , лѣво
вїю благовѣ́рїа́ па́че , не́же ли пла́мене ѡ҃пала́е
ми и҆зы́ба́ху , благо́ве́нъ є҃сѝ в҃ цр҃кви сла́вы тво
е҃ѧ гдѝ . Ѩ҆же по о҃бразѹ втажа́ и҃ поподо́бїю ,
житїе́мъ пресвѣ́тлы҂ѧ ѡ҃бложе́ѧ , ѡ҃бонѧ́ѹ
оу҃краси́лъсѧ є҃сѝ . благо́ве́нъ є҃сѝ в҃ цр҃кви вопїа́
сла́вы твое҃ѧ гдѝ . и҆спове́данїа́ вѣ҃нце҃ о҃че҃
оу҃кре́пле́ѧ , дѣ́ло ѡ҃бличи́лъ є҃сѝ словесѣ́ злоче
сти́вы҂хъ . вѣ́рны҂хъже оу҃тверди́лъ є҃сѝ .
благо́ве́нъ є҃сѝ въ цр҃кви вопїа́ сла́вы твое҃ѧ
гдѝ . Оу҃мѣ́ твє́рды҂мъ оу҃вє́рдїе́мъ ,
тѣлє́ны҂ѧ о҃че҃ болѣ́зни претерпѣ́лъ є҃сѝ
пожда́нно . благода́рно вцѣ҃ свое҃мѹ во
пїа́ , благословє́нъ є҃сѝ въ цр҃кви сла́вы
твое҃ѧ гдѝ . бг҃ороди́ченъ .
Ѩ҆́кѡ вц҃ѹ и҆ ц҃рцѹ вс҃ѣ҃ѧ твари , вси вѣ́рнїи
пое́мъ тѧ҆ чтвю . и҆ ра́дѹемъ тебѣ́ зо
вемъ , благословє́на ты҂ в҃ жена́хъ пренепоро́
чнаѧ вѣ҃це . пѣ҃снь , и҃ . ірмо҃съ .
Роу҃цѣ распростеръ данїи́лъ , лво́ва зїа́нїѧ
в҃ ро́вѣ затѣ́ . сна́дѹже о҃гненѹю оу҃гле́ншасѧ ,
добродѣте́лїю пожа́вшесѧ , и҆же благочтїа

любители Отроцы взываніе, благословите
вся дѣла Гна гда. Видѣ блаженне твердо
сть твоегѡ противленїа, левъ мучитель,
во изгнаніе тѧ ѡвуди горкое прелукавыи.
свеселїемъ вопїа, сїе претерпѣлъ сей, бла
гословите вся дѣла Гна гда. На первоѡбразную
воззрѣвъ иконную честь преходящю, на
удище потекль сей, якѡ страдалецъ зако
нен. и побѣдитель показався, вѣне прїа
сей взывал, благословите вся дѣла Гна гда.
Небное вмѣстѡ земленагѡ, селенїе тебѣ
даде величествъ гдь. вмѣстѡ бо тѣлесно
тыѧ, ѡбрѣлъ сей широтѹ радованїа, въ
пищи раиствей. съ моученики вопїа,
благословите вся дѣла Гна гда.

Свѣтомъ ѡблистався мыслены, бжтвенагѡ
дхѧ, блаженне Деѡфане. тѣмже нещѣле
нїа точиши нинѣ, вѣрою къ тебѣ притека
щимъ, и стую ти раку любовїю почитающи.
и вопющимъ, благословите вся дѣла Гна гда.

Ѡ Иже бжтвеною силою держан тварь вею, и
оуправлѧѧ якѣ, рукама держителя твоима
пречтлѧ, якѡ млнцъ, проузщныи и со
протолныи ѡцу, и бжтвеному дху. емуже

вопiемъ, благите вся дѣла Гна гда.
пѣснь, д. ірмосъ. Камень нерукосѣ
чныѧ горы, ѡ неѣкомыѧ тѧ дѣцы,
краеуголныи ѡсѣчеся Хтосъ. иже совокупивъ
разстоѧщаѧся естества. тѣмъ веселѧще
ся, тѧ ще величаемъ. Все богатьство
разточи нищимъ прѣвне, правду твою навѣ
вогпрiемлеши, тебѣ боеiмвшую. вмѣсто
тленныхъ пожинаѧ, вѣчнѡ пребывающаѧ.
Недоуги нещѣлѧеши всеблженне, оуѣшите
левою силою. всѣвы навѣ ѡгониши, дви
ствомъ всегѡ пребогате. тѣмъ вѣрнiи зра
ще, тѧ бгоносе оублажаемъ. Твои свѣто
носныи бгомре преставленїа день, вся при
зываетъ вѣрныѧ, къ причастiю ще́нїа.
егоже нинѣ радующеся въвершаемъ ще́нне.
Дашеи ми не зiвистенъ даръ, хваламъ тебѣ
словесе сплетшемъ, оусерднѡ бгомре. едино
ѡбразна тебѣ, якоже тезоименна сего пока
закъ, молбами сн бгопрiятными всеблженне.

Ѡ Законъ похваламъ побѣждаетеѧ,
бжтвеною славою твоею дво. но якѡ бга и бла
премѣнна, тѧ поющихъ прiимни похвалоу.
грѣхѡ ѡчищенїе водающи, бгоневѣстнаѧ.

Сего́же г҃ дне́ пренесе́нїе мощи́

и́же во свои́хъ о҃ца на́шего ники́фора патрїа́рха
конста́нтина гра́да . на гди́ воззва́ стихи́ры .
гла́ , а́ . по́ . и҃ны́мъ чино́мъ ра́дованїе .

Премоу́дрости твое́м стрꙋ́м , почерпа́емы
мы́сленными о҃блаки , и҃сто́чаютъ мироточи
и́сто́чникъ правосла́вїа . и҃мижде влады́ки
ве́рнїи почерпа́юще , е҃ре́йскаго и҃зла́нїа ,
и҃коже о҃мерзе́кихъ о҃враща́емъ вспдъ .

Твое́ чистѣ́йшее тѣ́ло , во гро́бѣ лежа́ не
разрѣ́шисѧ и҃ны́дꙋ . но цѣ́ло о҃брѣте́вшесѧ вселе́
же́нне ники́форе . е҃же во́тщанїе́мъ прине́сше ,
ра́довахꙋ́сѧ правосла́вїа воспита́тели , бла
го́чтно тѣ́ бгомꙋ́дре о҃ублажа́юще . Це́рковь
бг҃ꙋ́ бы́вша тѣ́ бжтве́нными дре́вы ,
це́ркви а҃пльскаѧ зва́нїемъ почте́нїа , при
е́млетъ вселе́нское , по погребе́нїи е҃ще́
прославля́ема , не́ погреба́юща вре́мл е҃ре́ти
ко́мъ зломра́дное бладослове́ . сла́ва ,
и҃ны́ѧ , бц҃о́ . Прегрѣше́нїи пꙋ́чи́ною о҃бнажи
ва́ем , тихомꙋ́ прита́ницꙋ , почтны́м моли́твѣ
твое́м бгороди́телнице прибѣгъ . взывати
вла́ди мл , держа́внꙋю простере́рши десни́цꙋ ,

рабоу́ твоемоу́ всенепоро́чнаѧ . кр҃тово́ .

Воздви́жена я҃ко ви́дѣ на кр҃тѣ а҃гнца , не
поро́чнаѧ дво́ца рыда́ющи вопїя́ше . прелади́кое
ми ча́до , что́ но́вое и҃ прекра́сное вижде́нїе .
ка́ко держа́ви всѧ го́рестїю , на дре́вѣ приго
зди́ плоти́ю . кано́нъ . гла́съ , в҃ . и҃гна́
тїм . пѣ́снь , а́ . и҃рмо́съ . Гради́те
лю́дїе , поє́мъ пѣ́снь хр҃тоу́ бг҃ꙋ́ , раздра́
шемꙋ́ мо́ре , и҃ проведшꙋ́ лю́ди , я҃же и҃спꙋ́
стѝ и҃з рабо́ты е҃гу́петскїа , я҃ко прослави́вшемꙋ .

Во́гробѣ грѣхо́вне о҃держи́ма мл , безе́мер
ны́мъ ти мановѣ́нїемъ , и҃ мл҃тивною воскресѝ
дла́нїю . и҃ о҃жи́вѝ ще́дре , я҃ко всевѝ́ленъ .

О҃бдержи́телна добродѣ́телей свы́ше сѣ́нїа ,
четверочастно ста́жавъ , я҃ко на колѣни́цꙋ
в҃ е҃ве́дъ бг҃оно́се . на степе́нь бговидѣ́нїа ,
взя́тїа о҃ дре́вле́нїа .

Ты́ жи́зни нетлѣ́нныѧ и҃сто́чнике , о҃ ча́ши
прѣ́бне бжтве́ныѧ пи́лъ е҃сѝ , трезве́ное пи́
во . тѣ́мъ и҃ моудрости прїѧ́телище бы́лъ е҃сѝ .

Сто́лпъ бы́въ престо́ла и҃ сла́вы и҃ ста́да твоегѡ
рꙋ́кою ноу́жною прѣ́бне , е҃ре́и а҃ротлѣ́нныхъ
зве́рей . нѣ́тъ вселе́нною пастꙋ́хꙋ в҃ше́лъ е҃сѝ .

Сло́ве сло́во сло́вомъ зача́лъ е҃сѝ , и҃ пра́че сло́ва бц҃о

ро́ждьши . и́ порожествъ выше є҃стества́ и́ сло́ва , дво́ю бо́же пре́жде рожества́ паки́ пребы́лъ є҃си́ . тропа́рь , г҃ . и҃рмо́съ .

О҃тверди́ на́съ собо́ю гди , дре́вомъ оу҃мерщвле́и прегрѣше́нїя . и́ стра́хъ твои́ в҃ сади́ вѣрѣ҃ на́ша , я҆́ко чл҃колю́бецъ . О҃ражи́емъ кр҃та҃ о҃дѣя́вем҃ъ , бж҃тве́ное во о҃бра́же́нїе влки́ напи́воу҃м҃ъ покланя́ешимъ бл҃гочтно . о҃чески́м послѣ́дъм҃ъ оу҃че́нїе́мъ . о҃тадо́ па́стыр҃ъ та҃ желя́ще , и҃же сїѐ по и҃мени зову́щаго , и҃ во́лки о҃ гоня́ща же́зло́мъ вѣ́ры , к҃ тебѣ́ притека́етъ моу́дре . Я҆́коже дре́бле і҃ѡ́сифа цѣ́ломъ дре́нагѡ тѣ́ло . і҃зра́иль прокоси́тъ , та́кѡ и́ нн҃ѣ цр҃кви хр҃то́ва , ра́кѹ мощи́й твои́хъ почита́етъ . бо҃ . Цр҃ковь и́ вще́нное жили́ще сло́ва , соу҃щи вѣ́це , прегрѣше́нїе́мъ о҃чище́нїе , пре҃та҃ бо́уди́ми прине́шѡ дво́ . вѣ́дале́нъ . гла́съ , г҃ . подо́бенъ . бж҃ї вѣ́рѣ҃ Побѣ́дами вѣ́нча́лъ є҃ѐ цр҃ковь , прелесть о҃гна́въ сло́вла́вїя , побѣдоно́сецъ соу҃щимъ бы́въ . о҃вѣща́еши ми́рови концы́ , прене́се нїе́мъ с҃тыхъ мощи́й твои́хъ . о҃че прпѣне хр҃та҃ бг҃а моли́ , даровати на́мъ ве́лїю мл҃ть . сла҃ , нн҃ѣ , бо҃ . Бж҃тве́на бы́сть вѣ́нь сло́ва

є҃ди́на пречта́м҃ъ бг҃омт҃и , и҃же чистото́ю а҃гг҃лы прешє́дши . и҃же па́че вѣ́хъ мене́ согрѣ́шь шаго , и҃ о҃скверне́на плотьски́ми согрѣше́нїи , о҃чи́сти молба́ми и҃ бж҃тве́ныхъ вѡ́дъ , по даю́щи чта҃ ве́лїю мл҃ть . кр҃тобо҃ . Нескве́рная а҃гница сло́ва , нетлѣ́ннаѧ два мт҃и , на кр҃тѣ҃ зря́щи ви́ѣима , и҃же и҃зне́ѧ бе́зболѣ́зни прозя́бшаго , мт҃рьски подо́бнѡ рыда́ющи вѕыва́ше , оу҃вы́ мнѣ҃ ча́де мое́ . я҆́кѡ стра́ждеши , хота́ и҃зба́вити о҃ стра́стей бесче́стїа чл҃ка . тропа́рь , д҃ . и҃рмо́съ . О҃ѹслы́шахъ гди , сла́вное твоє́ смотре́нїе , и́ просла́вихъ милосе́рде , неповтижи́мꙋ твою́ си́лꙋ . Ковче́гъ вще́нїѧ , и҃зне́гоже и҃сто́ чникъ и҃сцѣле́нїѧ почерпа́емъ , ра́ка твоѧ́ бы́сть чтоу́щимъ тѧ҃ . Е҃вреи о҃ гна́лъ є҃ѐи , и́ ста́дꙋ о҃гра́дꙋ оу҃тверди́лъ є҃ѐи , оу҃че́нїи бж҃ественны́ми о҃гради́въ . По́долгꙋ почита́емъ твои́хъ мощи́й бл҃же́нне , мꙋ҃рѡто́чнꙋю ра́кꙋ , я҆́кѡ жи́зни точа́щꙋю , бл҃гово́нїе вѣ́рнымъ . бг҃ороди́ченъ . Мы́сленыи тѧ҃ ра́и , я҆́кѡ жи́зни дре́во прїе́мшꙋю , во́ чре́вѣ҃ дво́ хр҃та҃ . тѣ́мъ тѧ҃ что́у҃ще прославля́емъ . тропа́рь , е҃ . и҃рмо́съ .

Свѣта́ пода́телю, и҆ вѣкомъ҆ твори́ше гі҃, вопіе́мъ тебѣ҆ твои́хъ повелѣ́нїй наста́ви на҃. ра́зве бо тебе́ и҆ного́ бга́ не зна́емъ. Вра́зи поврами́хомъ, е҆ре́сємъ нача́лницы е҆ни́ми гнѣ́вахомъ, твою́ ра́ку҃ зрѧ́ще бго́мре҃, почита́ему҆ цр҃е́мъ и҆ вое́мъ ста́дшмъ твои́мъ. Сщ҃е́нна ти ра́ка, вѣ҆во́ю лука́вымъ дохи́, ꙗ҆коже стра́шно темни́тельство ѿгоне́. и҆ побѣ́ду нани҃ никифо́ре, вла́ки бжтвены́мъ прїе́мле. Сокрове́тна горни́ль о҆гне́мъ дха҃ разжего́мъ. ꙗ҆кѡ зла́то вѣ҆ро́ю, та҆ показа́ свѣ́тла, е҆ретичествующимъ ѡ҆ блича́мъ разбраще́нїмъ. бг҃ороди́ченъ. О҆украша́ющнемъ чтам҃, нантїе́мъ прест҃а́го дха҃, бга́ совще́ма во҃ доно́шши. и҆ его҃ держи́ши рука́ма, рукою́ вею҃ тва́рь содержа́щаго. пѣ́снь. ѕ҃. і҃рмо́съ. Въ бе́здне грѣхо́вне҃й ѡ҆держи́мь, не и҆зне́мощи мр҃дїа твоегѡ҆ призыва́ю бе́здну҃. ѡ҆ тли҆ бже҃ мои҃ возведи́ мѧ. Вѣ́ры ра́ди, стра́сти претерпѣ́лъ е҆сѝ. по о҆те́чествихъ чтны́хъ преда́нихъ, и҆зга́нїемъ по҃млъ е҆сѝ. и҆миже сла́ву ста́жа҃ пречтноую҃. Тверда́ вѣ́ра твоѧ҃ и҆ противле́нїе, мѫ́чителю безоу́мїе стре́ле. и҆ то́лпъ же о҆гне́нъ бїе́ть, чтнѣ́и҆ цр҃кви бла́же́нне.

Ꙗ҆кѡ свѣ́тлы бі҃е́ръ, и҆ ка́менїемъ моудре́ пачесвѣ́тлѣ́йши, ра́ку҃ и҆ пе́рсть цр҃кви твоѧ҃ и҆моу́щи, правосла́вїемъ вѣнце́мъ оукрасѝ́тесѧ҃. бг҃ороди́ченъ. Неи҆зрече́нным о҆бразъ рожества́ти, ѧ҆зы́цы земленоро́дныхъ и҆ а҃ггл҃ъ хва́лятъ. та҆ твое́мъ вла́це, вы́шьшюю вѣ҆хъ сла́вящее. пѣ́снь. ѕ҃. і҃рмо́съ. О҆тѣ́лѣ зла́тѣ, напо́ли де́нръ слѫ́жи́мѣмъ, трїѐ о҆́трочы нераздѣ́ша ѡ҆безбо́жнѣмъ велѣ́нїи. но посреди́ пла́мене вверже́ни, прохлаждае́ми помахо́, благосло́вен бг҃ъ о҆́цъ на́шихъ. Бжтвено́ю си́лою, нетлѣ́нны соблюдо́шасѧ погреба́тельныѧ ри́зы. и҆ ко́сти твоѧ҃ бжтвены́мъ манове́нїемъ, сопряже́нїѧ не ѡ҆ртѣ́шишасѧ бла́же́нне, нечи́стыхъ до́хъ разсыпа́ютъ сломы́шле́нїе. мы́ же попіе́мъ, благословен бг҃ъ о҆́цъ на́шихъ. Стека́ютесѧ лю́дїе, цр҃ь же бгочестивы́и, и҆ слѫ́жи́тель мнѡ́жество. возло́жьше сла́вну҃ю твою҃ ра́ку҃, на вы́сохъ бгопрїа́тне, ꙗ҆коже ки҃ѡ́тъ престъ, дароно́сѧще поютъ. благословен бг҃ъ о҆́цъ на́шихъ. Бжтвены́и храмъ, сло́ва оученикъ, да прииме́ вѣ́рнѡ, а҃пла҃ мъ совѣ́дника, и҆ мч҃нко҃

вожи́телѧ . патрїа́рхомъ степе́нь ,
и̑ о҃ц҃е́мъ во о҃бра́зника . бл҃гослове́нъ копїа́
бг҃ъ о҃ц҃ъ на́шихъ . бг҃ороди́ченъ . З
рѧ̀ мои́
е́и̑ ку́пиноу̀ нес҃пали́мꙋ пре́же , горѧ́щю
о́гне́мъ в҃ечна́ мт҃и прч҃таѧ , прообража́ше
ложесна̀ твоѧ̀ . о́гнь бо заче́нши бж҃тве́ныи
нес҃пали́ѧ . но роди́ свѣ́тꙋ водѣ́телѧ
бг҃а и̑ человѣ́ка . пѣ́снь , а̑ . ирмо́съ .
В
пе́щь о́гненꙋ , кдѣ́темъ є҃вре́ескимъ
сошедшаго , и̑ пла́мень нахлада̀ прело́ж
шаго бг҃а , по́йте вс҃ѣ̀ дѣ́ла гд҃а , и̑ пре
возноси́те е҃го̀ вовѣки . В
приста́нище
жи́зни , ѿ мно́гихъ треволе́нїи доспѣ́лъ
е҃ѐи̑ , дх҃о́вны́мъ вѣ́тріломъ . и̑ его̀
до́брое , немо́креною сѝ ногою впа́лъ е҃ѐи̑ .
нын҃ѣ̀ наслажда́ешисѧ ѿнꙋ́дныѧ тишины̀ .
Г
роба́ ви́дѧще вѣ́рнїи , в҃ но́выи жрт҃ве
ни́къ прїа́та , вне́мже бж҃тве́наѧ совер҃ша
ютсѧ все вожже́нїѧ вѣ́рно , и̑ вноу́трь
ѡ҃щ҃е́нна чюдотво́рца поюще , превозно́
сим҃ъ хр҃та̀ вовѣки . Р
а́дꙋетсѧ ста́до
свѣ́тло . пра́зднꙋетъ и̑ночє́кїи свѣ́тлыи
ли́къ , и̑ вѣ́рныхъ цр҃ь благочести́выи бг҃ъ ,
и̑ вели́ко сла́вныхъ торжество̀ , ѡ҃чє́стно́мъ

мощє́и̑ твои́хъ пренесе́нїи . бг҃ороди́ченъ .
С
ло́вомъ сло́во во ѹ҃тро́бѣ , вели́чєскаѧ
сло́вомъ востава́льшаго , зачє́нши без҃
сѣ́мене , бг҃ороди́телнице , чтаѧ дво ,
па́че сло́ва родила̀ е҃сѝ . е҃го́же превозно́симъ
во вс҃ѣ̀ вѣ́кы . пѣ́снь , а̑ . ирмо́съ .
Ѝ
же ѡ҃ бг҃а бг҃а сло́ва , не и̑зрече́нною моудростїю ,
сошедшаго ѡ҃бнови́ти а҃да́ма , а҃дїю тлѣ́нною
па́дшаго слѣ̀ . ѡ҃ сты́ѧ же дв҃цы не и̑
зрече́ннѡ воплоще́шьсѧ на́съ ра́ди ,
вѣ́рнїи е҃ди́номꙋдренѡ , пѣ́снь́ми велича́емъ .
В
ъ твоѐ торжество̀ , и̑ болѣ́зней твои́хъ
о҃чє а҃ггльское мно́жество ликоу́етъ . пре
ст҃а́го бг҃а бл҃годарѣ́ственѡ сла́вѧще . и̑ ми́ръ
свы́ше на́мъ и̑спроша́етъ , вѣ́рнѡ чтоу́
щимъ твоѧ̀ мо́щи . М
ощє́и̑ твои́хъ
бл҃года́ть , а҃кѡ чтно врачє́ство̀ да боудетъ
немощє́мъ на́шимъ . и̑ мл҃тва прехва́лне ѡ҃
чи́стилище вс҃ѣ́мъ . и̑ к бг҃ꙋ пꙋтѝ наста́вни ,
вѣ́рою и̑ любо́вїю чтоу́щимъ тѧ̀ бл҃же́нне .
П
обѣди́телными вес҃о́рꙋжїи , вѣ́рныхъ за
щитѝ вс҃ѣ́хъ цр҃ю рꙋко́ю сѝ . цр҃ѧ на варва́ры
оу҃кре́пи̑ , и̑ свою̀ цр҃кы , а҃кѡ твердое о҃снова́ніе
вѣ́рны̑ , прѣ҃бнагѡ мл҃тва́ми правосла́вныхъ

сохрани́й • Я́ко кр҃пкꙋ пр҃ста́телницꙋ ,
наде́жю и̑ сте́нꙋ , и̑ ѡ҃сно́ванїе , и̑ покро́въ
тве́рдъ , и̑ не ѡ҃боримое оу҃тверже́нїе ,
и̑ не бо҃чное прист҃а́нище . и̑ є҃ди́
но прибѣ́жище чи́стам
ѡтмлжа́ще тѧ̀ вси̑
спва́емѣ вее
пѣ́та
м
;

Пѧ́тогѡжевдѣ́нь пр҃пбнаѻ҃бѣ́дницы

Венеди́кта . на г҃и воззва́хъ стр҃ы . гла́ , в҃ . по҃ .

Є҃гда̀ ѡ҃ дре́ва . Вѣ́рою и̑ любо́вїю и̑стинною ,
ми́ра ѡ҃ младе́ньства ѡ҃ре́кем о҃ч҃е пр҃пбне . ра́
дꙋ́емъ послѣ́довалъ є҃сѝ , распе́ншемꙋ҃ем к҃ѵ .
и̑ мно́гими по́двиги плоть оу҃мертви́въ
бла́гть и̑сцѣле́нїемъ бога́тно прїе́млъ є҃сѝ , оу҃
толма́ти не́мощи разли́чныѣ . и̑ лꙋка́выѣ ѡ҃
гона́ти доу҃хи , вельмѝ оу҃дикла́емь .
Оу҃краше́нїе и̑ноко́ѵщи́й бы́въ , собра́лъ є҃сѝ не
и̑сче́тно мно́жество пѣ́ти гда́ , пр҃пбне бе́ке
дикте . и̑ к҃ нѣ́чтѣи̑ вѣ́хъ сте́зѝ наста́вилъ
є҃сѝ , до́бръ послѣ́дꙋющи , бжтве́нымъ тѝ
оу҃че́нїе . и̑ подо́бящихем твоемꙋ҃ житїю̀ добро
дѣ́телномꙋ о҃ч҃е . сни́ми же тѧ̀ почита́емъ
ще́нно , въ преста́вле́нїи тѝ ра́дꙋющеѧ .
Я́коже дре́вле и̑лїа̀ , до́ждь о҃ч҃е є҃ небе́съ
моли́твою бжтве́ною низ҃вела́ъ є҃сѝ , точи́ти
же ма́сло , гое́ꙋдъ сотвори́лъ є҃сѝ . и̑ мер҃
твеца̀ воскреси́лъ є҃сѝ . и̑ и̑на́м премно́гим
чюдеса̀ сотвори́лъ є҃сѝ , є҃ сла́вꙋ пр҃пбне вѣ́хъ
є҃пса и̑ бга . тѣ́мже твою̀ сла́вноую па́мать ,
любо́вїю пра́зднꙋемъ венеди́кте .

слава, іннѣ. бо. Всѣмъ скорбящимъ
радость, и ѡбидимымъ предстателница.
алчущимъ кормителница. страннымъ
оутѣшеніе, и ѡбуреваемымъ пристани
ще. болящимъ посѣщеніе, побѣжда
емымъ покровъ и заступленіе. и жезлъ
слѣпымъ, мти бга вышняго ты еси
пречтая. оускори молимся, спасти
рабы своя. крстобгородиченъ
Досады претерпѣвшаго мнѡги, и накрстъ во
несенаго всяческимъ творца, видѣвши пре
чтая стоняше глющи, припѣтыи гди сне
и бже мой, какѡ почести хотя созданіе свое
влко, терпиши плотію безчестіе; слава мно
гому млрдію, и съшествію ти члколюбче.
канонъ. нося краегранесіе сице. пѣснь при
несу мудрому венедикту. твореніе іоси
фа. гласъ, в. пѣснь, а. ірмосъ.
Грядите людіе, поемъ пѣснь ху бгу, раз
дѣльшему море, и проведшу люди, яже испу
сти изработы егупетскія, якѡ прославися.
Пѣсненѡ славити, достохвальную память
твою, оусердьствующему преподобне,
благодать дати ми молися венедикте.

и всѣмъ согрѣшеніемъ избавленіе.
И ночески крестъ свой ѿ младеньства вземъ,
послѣдовалъ еси вседержителю. и оумер
твивъ плоть, жизни сподобился еси
преблаженне. Закону бжію повиноу
вся досточюдне, страстная взыгранія
оувядилъ еси, воздержанія подвигомъ.
и безстрастія блгодатію ѡбогатился еси.
бгородиченъ. Иже тебе ради нетлѣ
ніемъ ѡбогащьшеся, бгородительнице
пречтая. радуися вопіемъ ти ѡбрадова
ннѣй, прпдбнымъ и праведнымъ оукра
шеніе. пѣснь, г. ірмосъ.
Оутверди насъ собою гди, древомъ оумер
щвеи прегрѣшенія. и страхъ твой въсади
вердца наша, якѡ человѣколюбецъ.
Вѡдъ животныхъ божественагѡ дха, испо
лньшися бгоносе дша твоя, рѣки чюдесем
точитъ, недоугѡмъ изсушающи теченіе.
Кширотѣ райстѣй, преселился еси всеблже
нне, тѣсную шествовавъ стезю. и бѣсѡм
коварьствія, и шествія безчинная оутѣснилъ
еси. Теченіи твоихъ слезъ напояемо,
якѡ древо венедикте плодоносно, блгоплодіе

бжтвено принесе́лъ є́ей добродѣтели , и чюдесъ
бжтвеною благ҃тію . бо . є́динъ бл҃гій , твою
воплощаемь прои́де пренепорочнаѧ оу҃тро́въ ,
и чл҃къ ви́денъ бы́сть совершенъ . є́гоже
моли́ спасти́ поющыѧ тѧ . ев҃да́ленъ . гда ,
а҃ . по҃ . ка́мени знаменанъ . Почествовавъ
бго́вогодно , добродѣтелно пожилъ є́ей . и
бл҃года́ть нещлене́ніемъ прі́ѧтъ венедикте ,
чюдеса́ совершивъ страшна . обите́ль же сво
кѵ́пль ще́нивъ , приведе́ъ є́ей гдѣи спасаемыхъ
мно́жество прекогате . слава бг҃ѹ проявѣти
вшемѹ тѧ . слава вѣнчавшемѹ тѧ . слава
дѣющемѹ тобо́ю кѣмъ нещле́ніе . слава ,
и҃нн҃ъ , бо҃ . р оу҃ц҃ъ свои́ бжтвенѣи , и҃миже
зиждителѧ ноемъ є́ей дво́ прта́ѧ , воплоще́
нiаго благ҃тію , простере́ши моли́ є́го , и҃зба
вити на́съ ѿ напасте́й , и страсте́й и вѣдъ ,
вокхваля́ющи тѧ любо́вію , и вопію́щихъ ти.
слава вселшемѹсѧ в҃ тѧ . слава прошедшемѹ
и҃стебе́ . слава свобо́ждьшемѹ на́съ рѫ́кописъ
свои́м҃ . кто бо҃ . На кр҃тѣ тебѣ распе́ньшѹсѧ
ѿ безако́нникъ , и конхсомъ ти копіе́мъ ребра
епре прокодшимъ , пречтаѧ рыда́ше го́рко . мно
гомѹ ти и оу҃жа́сномѹ терпѣнію дивлшимъ

вопіѧ́ше . слава и҃же к чл҃ксомъ твое́и любви́ .
слава твое́и бл҃гти . слава и҃же см҃рті́ю своею
чл҃ки ѡ҃живлѧющемѹ . пѣ҃ . д҃ . ірмо́съ .
Пою́ тѧ , слѹхъ҃ бо гдн оу҃слы́ша и оу҃бо́ѧхсѧ .
домене́ бо прі́иде , мене́ и҃ща заблоу́ждьшаго .
тѣ́мъ мно́гое твое́ є́шествіе , є́же намъ
прослављаю ѡ҃новле́ніе . Распе́нъ себѣ ѵ҃тра
ѵ҃тѣ́мъ , и ми́ровн бго́мѹ дре ѻ҃че . на кр҃тѣ про
ѵ҃тершемѹ во́лею дла́ни хѹ , оу҃годи́лъ є́ей ве
недикте . є́гоже моли́ , спасти́ дша́ѧ наша́ѧ .
Подвигомъ воздержа́нiа прпбне , плотьскіѧ
оу҃мертви́лъ є́ей оу҃ды . мертвыѧ же мл҃твою
воста́вилъ є́ей . и приходя́щыѧ оу҃е́рднw
вѣ́рою , чюднw ѡ҃правда́лъ є́ей . и вс҃ѣкъ
недоу́гъ ѻ҃че и҃сцѣли́лъ є́ей .
Соу́хи оу҃бw и немокры́ водѣ́лалъ є́ей доу́ши
и҃скреннимъ , жи҃вы́мъ сло́вомъ свои́м҃ на пои́въ
ѻ҃че бго́мре . па́стырь бго́изра́денъ бы́въ ,
и҃ноку́ющимъ оу҃краше́ніе прекрасно .
Гакw дождь на рѹно́ чтаѧ , в чтое чре́во твое́ бо҃
сло́во сни́де воплоща́емо , и оу҃стави многобо́жіѧ
бѣ́къ ѡ҃ждже́ніе вселенепоро́чнаѧ , и го́рку
зи́мѹ разорило є́сть . пѣ́нь , е҃ . ірмосъ .
Свѣта пода́телю , и вѣкẃмъ твóрце гдн ,

во свѣтѣ твои́хъ повелѣ́нїи наста́ви на́съ .
ра́зумъ бо тебѣ́ и҃ного бг҃а не зна́емъ .
Ѥ҆же в҃ мла҃ти бг҃а мола҃ о҆́че пр҃бне , на по́
лнилъ є҆сѝ ѩ҆коже и҃лїа҃ чва́нецъ є҆леа́ , всеѹ́дъ
вели́къ , ѿ зра́щихъ вѣ́рно оу҆дивля́емь .
Ꙗ҆кѡ чт҃ъ дше́ю , ты́ во не тлѣ́нїи бывъ ,
ви́дѣлъ є҆сѝ вею́ зе́млю , ꙗ҆кѡ по зарѣ́ю ї҃мущи
є҆ди́ною . бг҃ѹ та҃ почита́ющу , вебля́жене не
неди́сте . Чюдодѣ́йствомъ ѡ҆ хр҃тѣ́ , водѣ
и҃дущи мл҃твою пр҃бне , мо́лиши подвижопо
ло́жника . ѩ҆же пребываетъ , проповѣ́дающи
чюдеса҃ венеди́кте . бг҃ородиченъ .
Живы́и на не́бесѣхъ , хотѧ́ вели́ча вложена
твоа҃ чтам . ꙗ҆кѡ да на́съ хра́мы тр҃цѣ сотво
ри́тъ , и҃же та҃ бц҃ѹ проповѣ́дающихъ чтам .
пѣ́снь , ѕ҃ . и҃рмосъ . Бѣ́дныѧ грѣхо́вныѧ
ѡ҆держи́м , не нелѣ́днуѭ мл҃дїа҃ твоегѡ̀ при́зы
ва́ю бе́здну . ѿ тла҃ бже мои́ во́веди мѧ .
Свѣтоїа́ньми просвѣща́емь дха҃ , тмо́ю
злоую́ вѣковѣ́чнуѭ ѿ гна́лъ є҆сѝ , чюдотво́рче
венеди́кте . и҃ноковѹщи свѣтѝлни свѣ́телъ .
Ꙗ҆кѡ прелѣ́пно житїе́ твое҃ , и҃ просвѣ́тло пребы
ва́нїе твое҃ . и҃же вта́да прилѣ́клъ є҆сѝ и҃ноче
ска́мъ , к҃ ра́зумѹ спаси́телномѹ .

Цр҃твїа҃ жи́тель бы́въ нб҃наго , бг҃омѹ́дре
венеди́кте . его̀ сла́вити моли́ , вѣ́рою та҃
при́снѡ бл҃жа́щимъ . бо҃ . Ѝзъ оу҆тро́бы
твоеа҃ є҆тыа́ , боѧ́ї҃ пра́вдѣ невече́рнее сл҃нце .
и҃ вѣ́рныхъ просвѣ́ти , вще́ дво всепѣ́там .
Ѩ҆ще вѹ́ота , и҃ли нам , конда́къ . гла҃ . д҃ .
Возгорѣ́вся рачѐнїемъ го́рнимъ , и҃ є҆тымъ
дхомъ , вса҃ просвѣ́тилъ є҆сѝ , о҆́че
пр҃бне венеди́кте ѡ҆щѐнне . не преста́нно
моли́ хр҃та҃ бг҃а преблже́нне , ѡ҆вѣ́хъ на́съ .
пѣ́снь , з҃ . и҃рмо́съ . Вити́а҃ ѩ҆ви́шася
о҆́троцы премоу́дрыа҃ дре́вле . ѿ бг҃опри́м
тныа҃ бо дши бг҃ословѧще , оу҆ѣ́тнами по
ма́хѹ . пребжтвеныи о҆́цъ на́шихъ бже благо
слове́нъ є҆сѝ . Ме́ртвость живоно́сну ѹ҆тажа́в ,
власте́и ѿложе́нїемъ . тѣ́мже ме́ртвыхъ
воз҃ставля́ти сподо́билъ є҆сѝ , бл҃же́нне вене
ди́кте . пребжтвеныи о҆́цемъ вопїа҃ , бже
бл҃гослове́нъ є҆сѝ . Содѣ́ла пр҃бными сѝ
тру́ды , огра́ду вѣчнѣленыхъ мни́хъ . ѩ҆же
прише́ствуема мл҃твами
твои́ми досточю́дне . водр҃жена оу҆ѹ҆ченми
до́брыми ѿ тебѐ ѡ҆бразова́нїи . Не́пще
ва́ше оу҆мори́ти безу́ма , чародѣ́йньми

о҃че лꙋка́вными , тебѣ блюдо́маго бж҃тве́ною
вѣ́хъ зижди́теля дла́нїю . не вмѣ́ленїи
посты́дѣвшаяся ѡ҆личе́нїи бы́вше , соу́щимъ
в҃ тебѣ҃ бенедикте проразꙋмѣ́нїемъ • бо҃ .
Ѝ҆сцѣли́ дꙋшѝ мое́я стра́сти , безѣ́тра
ствїи́ не́точникъ рожде́ши неска́занно дв҃о .
и҆ оу҃мле́нїя тоу́чю пода́ждь ми , ходата́и
ствꙋющꙋю мѝ оу҃тѣше́нїя та́мѡ , вта́й
бе҃ • пѣ́снь , и҃ . ирмо́съ .
В҃ пе́щь ѻ҆гнену́ю кдво́ицы е҆вре́йскимъ со
ше́дшаго , и҆ пла́мень нахла́дъ прело́ж
шаго бг҃а , пои́те вс҃а дѣ́ла гд҃а , и҆ пре
возноси́те е҆гѡ́ вове́ки • На҃ стра́стьми тле
твори́ми цр҃твовавъ ѡ҆хр҃тѣ , бгомꙋ́дре
о҃че . к҃ нб҃ны́мъ цр҃твїи сподо́бимся жи́ти , со
вѣ́ми до́бре пожи́вшими , и҆ всевидца бг҃а
возлюбле́нными • Твои́ст҃ыя мл҃твы при
е́мля бг҃ъ , соу́щимъ вошкꙋдѣ́нїи тобо́ю пода
ва́ше , и҆́же к҃ жи́тїю вины́ . вельмѝ на земли́
просла́вльшя тѧ҃ чюдотво́рствы , бенедикте
трепѣ́нне • Ѹ҃кра́шьшя добро́тами бж҃е
ственыхъ добродѣ́телей , къ кра́йнымъ черто́
гомъ преста́вльшя о҃че , пребы́вати с҃ бгомъ .
и҆ его́ бж҃тве́ныя красоты́ , к҃ непроходи́мыя

вѣ́ки наслажда́тися . бо҃ . С҃ е҆ родя́ся
и҆́стинѣ , я҆́коже вопи́ тъ и҆саі́а чтаѧ , о҃тро́ча
е҆́сть вы́шняго , и҆ твои́ зри́мь е҆́сть сн҃ъ
дв҃о . е҆́ны сотворя́ющаго не́бо , тебѣ по
чита́ющихъ • пѣ́снь , а҃ . ирмо́съ .
Г҃же ѻ҆́бща бг҃а сло́ва , не и҆зрече́нною моудро
стїю пришє́дшаго ѡ҆бнови́ти а҆да́ма , а҆́дїю
тлѣ́нїя па́дшаго сл҃ѣ , ѿ ст҃ы́я же дв҃цы
не́изрече́нно воплоща́ема на҃ъ ра́ди , вѣ́рнїи
е҆ди́номꙋ́дренѡ , пѣ́снь ми велича́емъ .
Ѝ҆ки́лея е҆сѝ я҆́кѡ со́лнце вели́кое , ѡ҆зара́ющ
зда́нїе зна́меньми бгомꙋ́дре стра́шными , и҆
добродѣ́телей сі҃и́нїи . сегѡ́ ра́ди съверша́юще
па́мять твою́ по и҆́стинѣ свѣтозарнꙋю ,
просвѣща́емая о҃че ср҃дцы чюве́тьми .
Тѧ҃ и҆ноку́ющихъ ста́да тобо́ю собра́нна , дн҃ь
воехвала́ютъ и҆ но́щь . посреди́ тѣ́ло твое́
и҆мꙋ́ще , и҆́сточа́ющее бога́тно чюдесе́мъ рѣ́ки ,
о҃че премоудре . и҆ просвѣтя́ще и҆́хъ непреста́
нно стопы́ • Па́че со́лнечныхъ лꙋчь ѡ҆́бли
ста́лъ е҆сѝ о҃че , съверши́въ бж҃ї́я запове́ди ,
и҆ къ свѣтꙋ́ невечє́рнемꙋ преста́вльшя . моля́
пода́тися ѡ҆ставле́нїю грѣхѡ́въ , вѣ́рнѡ тѧ҃
чтꙋ́щимъ сла́вне венедикте .

бо Свѣтороди́телнице дво́, дши́ моеѧ о́блакъ
ѡ́жени. и да́ждь чи́стѡ зрѣ́ти
дла́ще спасе́нїю добро́тѹ,
боѧ́вшагѡ не йзрече́ннѡ
ѡ̀ твое́мъ пре́чтыѧ
ѹ̀тро́бы, бо
свѣ́тъ
йзы́кѡмъ
прпⷣ
та
ѧ

Ѥ́гѡ́же ѥ̀ди́нь стѣ́гѡ́ма́нка а́гапі́ꙗ

и́же ени́мъ. наги́ вѡзва́хъ стр҃ы. гла́съ, и. по҃. Прекра́сное чю́до. Мц҃ы хвы седмо чи́сленїи, гони́телей стремле́нїѧ, и неѹ́жи́вую сме́рть ниво́чтѡже вмѣни́сте. но бла́го де́рзо́ ѵ̀ тно ѡ̀лѹ́чи́вшеѧ, мѹ́жемре́но кѡре́нїемъ. и побѣдоно́сною сла́вою ѡ̀дѣ́ѧвшеѧ, и при чтѡ́стѣѧ пра́ведны́мъ вѣ́мъ. ени́ми же ва̀ всегда̀ сла́вѧщие оу҃блажа́е. Мц҃не стра́да́ лче а́гапі́е, бла́гихъ и́сто́чника вожелѣ́ннаго, и кра́йнѧго во́лю́бивъ. потща́лѧ ѐи́ и́спи́ти ча́шю мѹ́че́нїѧ, призыва́ѧ бга̀ жива́го бже́ ственое и́мѧ. Смѹ́жества твоегѡ̀. Стерпѣ́нїѧ твоегѡ̀. и́мже ны̀ оу҃лѹ́чи́ти сла́вѹ и свѣ́тлость, на҃вѣ помоли́сѧ. Мц҃ы пре бла́же́нніи, на во́льное заколе́нїе са́ми себѣ̀ преда́сте. и зе́млю кровьмѝ ва́шими ѡ̀ѕи́ти сте, и воздѹ́хъ просвѣти́сте преставле́ нїемъ. ны́нѣ же живетѐ на҃ не́бесѣхъ во свѣтѣ невечерне́мъ, ѡ̀на́ѧ всегда̀ моля́ щеѧ бгови́дцы. сла́ва, и҃нѣ. бгоро́ди чен. Тѧ̀ мо́лимъ пречтаѧ, предста́ телницѹ на́шю, ѡ̀держи́мїи в печа́лѣхъ.

не презри до конца погибнути рабомъ тво҃и ✻
но оукори҃ изати насъ ✻ настоящаго гнѣва
и печали ✻ Сѧ҃говмѣртимаѧ престаѧ чтаѧ ✻
ты бо ѥси҃ наша ствна҃ ✻ и помощь неѿбори
маѧ • кр҃тво҃ • Тѧ҃ пригвождена видѧщи ✻
на кр҃тѣ і҃се ✻ и страсти пріемлюща болею вліко ✻
дваѧ и мт҃и твоѧ ✻ чадо вопіѧше чадо пре
сладкое ✻ раны какш҃ неправедно терпиши
врачю нещелнкыи члкомъ немощь ✻ и тлѣ
нїѧ вѣхъ избавлеи млрдіемъ сво҃и •

канонъ • Емоуже крегранное • ѕице • седмимъ
приношаю мч҃комъ пѣнїе • кир҃ і҃сенфа •
гласъ • и • пѣснь • а • ирмо҃ • Поемъ гви҃
проведшемоу людиѧ своѧ ѧкоѕѣ чермное море
ѧкош҃ единъ • славно бо прослависѧ •
Вѣнныхъ моученицы соуще жилищѣ • васъ хва
лящихъ на земли҃ • просвѣщенїѧ сподобите •
Столпы цркве ѧвисте • стѣны разорѧю
ще идольскаго гнѣва • страстоносцы хвы пре
дложи҃и • Оуязвисѧ любовїю моученице до
стохвално агапїе • блаи҃ вѣчесныхъ • и оу
мрети заи҃ изволилъ ѥси҃ • бг҃ородиченъ •
Зарею превѣтлою • иже изтебе дво воплотившисѧ •

дши моеѧ звѣницы просвѣти҃ • ѧкш҃ да
прославлю тѧ • пѣснь • г҃ • ирмо҃съ •
Нѣсть ст҃а ѧкш҃ гдь • и нѣсть праведна
ѧкш҃ бг҃ъ нашъ • Егоже поетъ вса҃ тварь •
нѣсть бо ст҃а паче тебе гди • Огнемъ
разжжгаемаѧ любве҃ хр҃товы • огнь погасилъ
ѥси҃ моученице агапїе идольскаго гнѣва • те
ченїемъ кровеи҃ твоихъ • тѣмже воспѣваемъ
тѧ҃ прно҃ блажаще • Оружїѧ ѧвни
ѥсѧ • поразающе тмы блженнїи ѳ҃вшкъ •
благтїю • и нынѣ тмамъ совокупистесѧ радо
ющесѧ • мыленыхъ силъ • Поутъ бо
вершиште мчнїѧ моужески • ѿложенїемъ
тѣла • вышнее постигосте цр҃тво • внемже
стажасте моученицы бжтвенїи житїе • бо •
Подобїемъ плоти ѧвльшагосѧ • изтвоегѡ
свѣтоноснаго чрева • зиждителя познахо҃ •
За милосрдїе милости • намъ поющимъ
тѧ҃ • мт҃ре приснѡ дво • сѣдаленъ •
гласъ • и • подобенъ • воскрсе •
Седмочисленыи ликъ ст҃ыхъ моученикъ •
пострада крѣпко по бжтвенѣи тр҃цѣ • по
губи мнѡжества мыленыхъ врагъ • благо
датїю • и совокупившисѧ тмамъ • нѣныхъ

оумо́въ дхомъ . тѣхъ мл҃твами , оущедри на́съ чл҃колю́бче . слава , и҃нѣ . бг҃ороди́ченъ . Свѣ́лкогш прещенїа и҃ злобы чл҃ческїа , спаси́ нас҃ъ пречт҃а́м дво . . тм҃ бо и҃мамы покро́въ и҃ засто́плёнїе , приб҃гающымъ к҃ тебѣ́ бг҃оматри , и҃ рожденномѹ и҃з҃ тебе́ бг҃ѹ на́шемѹ . є҃гóже моли́ , и҃ зба́вити на́съ бѣ́дъ и҃ скорбе́й . к҃тобг҃о . Невѣ́рная а҃гница , а҃гньца и҃ па́стыра ви́ема на крс҃тѣ̀ ви́дѣвши вопїа́ше , ча́до мое́ ча́до , стра́нное и҃ не надежное сѐ нѣ̀ видѣ́нїе . ка́кш живо́тъ , смр҃тїю подо́бнш челов҃ѣ́кшмъ ѡ҃бнажда́ешисѧ . но воскрни́ ѿ мёртвыхъ , тридне́вно а҃́коже рече́ , да ра́дующимсѧ сла́вимъ тѧ̀ . п҃ѣ́нь . д҃ . ирмо́съ . И҃згоры́ прич҃ѣ́нныя сло́ве про́къ , и҃зъ є҃ди́ныя бц҃ы , хотя́щѹю вплоти́ти , бг҃овидно разѣмо́тръ . и҃ со страхомъ славосло́вше вилѹ̀ твою̀ . Вельмѝ хр҃та̀ а҃гапїе волюбль страстемъ того̀ моужески оуподобльсѧ . Заколе́нъ бывъ а҃́кш а҃гнецъ волею , велико моученичє досточ҃ю́дне . Мечеви́ сами себѐ да́вше , вседоу́шнш моученицы моудрїи . кропле́нїи кро́вными , ѡ҃багри́сте ри́зѹ . вни́юже ѡ҃дѣ́вшесѧ на́ нбс҃ѣ́хъ живе́те .

И҃же къ бг҃ѹ ва́шемъ те́плымъ любвѣ̀ , є҃мѫ́же ра́ди себѣ̀ ѿвергосте́сѧ до конца̀ . и҃ ноужнѹю смерть пое́мше , безсмерті́ю сподо́бистесѧ .
Мрс҃ѡ во чревѣ̀ слова́ прі́емши , не скве́рнам чтам , ми́ръ ѿ смра́да о҃чи́стившаго , вѣ́кихъ согрѣше́нїи . тѣ́мъ вѣ́рно тѧ̀ бл҃жи́мъ . п҃ѣ́нь , є҃ . ирмо́съ .
Сѧ̀ но́щи невѣ́дѣнїа , бг҃оразоумі́емъ просвѣще́н концы̀ , просвѣти́мсѧ къ пѣ́нїю , славослові́ю твоегѡ̀ гдн҃ .
Люблени́къ дѣ́жнїемъ , а҃́коже и҃ зва́нїемъ бывъ сла́вне . пострада́лъ є҃сѝ за любо́вь вѣ́хъ цр҃ѧ хр҃та и҃ бг҃а на́шегш . Глъ ли́тагш томите́лѧ попра́сте , сты́и мц҃ы . и҃ хр҃тови́ в҃ои нившесѧ , полкы̀ вѣковѣкїа погубите .
Сщ҃е́нными по́двиги , нилага́ище безза́конныхъ шата́нїа . вѣнце́мъ бе҃смерті́ю мц҃ы хр҃вы ѡ҃дѣ́ютесѧ . П҃ѣ́ньми бж҃е вткеными , бц҃ѹ вѣ́рнїи оу҃ бл҃жимъ . ра́дуемсѧ глющие дверь , є҃ю́же є҃ди́нъ прои́де гдь .
п҃ѣ , ѕ . ирмо́ . О҃чи́сти мѧ спсе́ , многабо безза́коніа моѧ̀ , и҃ и҃з҃ глубины̀ сѡ́лъ возведи́ мѧ молю́сѧ . к҃ тебѣ́ бо во зва́хъ и҃ оу҃слы́ша мѧ , бж҃е спасе́нїа моегѡ̀ .

Со а҃лекса҃ндрома дв҃тма҃ , дїсо҃нґїа҃ два҃ поэ́мъ .
а҃гапі҃а҃ сла́внаго , тимола҃а҃ и҃ ромі́ла , кр҃тѣ́
пкш҃ пострада́вшихъ , и҃ мно́жества вра́жі҃а҃
низложи́вшихъ .
Нецѣле́нїемъ рѣ́ки и҃сточа́ющіе мч҃ницы ,
стра́сти земнороди́ныхъ бж҃е́ственѣ ѡ҃чища́
ете . сегѡ̀ ра́ди ра́дующемъ , ва́ша҃ вѣ́рою
воехвала́емъ доблести .
Зако́нно ещ҃е́нныи по́двиг҃ъ сконча́вше . зако́
нно вѣ́хъ дѣ́тельною рѹ́кою вѣнча́ете҃а҃ ,
седмочисленїи мч҃ницы , нб҃нїи гра́ждане ,
а҃ггло҃мъ равноотожи́телїе . Ѹ҃вражде́вши ва
ды́ безбо́жі҃а҃ , пренепоро́чнаа҃ твои́мъ ст҃ы́мъ
прозабе́нїемъ . прозира́ющую вомнѣ́ вы́ну
вра́жію зло́бу , и҃скорени́ бг҃онев҃ѣ́сто .
пѣ́снь . з҃ . і҃рмо́съ . И҃же ѿ и҃уде́и дошедше
ѻ҃тро́цы в҃ вавѵ̀лѡ́нѣ древле , вѣ́рою ѹ҃тверже́
нїи , пла́мень пе́щныи попра́ша гла́ще .
О҃ц҃ъ на́шихъ бж҃е бл҃гослове́нъ е҃сѝ .
Сами вскѣ́ во́лею к҃ заколе́нїю , а҃кш҃ а҃гньцы
преда́сте . не ѹ҃боя́вшеся моу́къ прехва́лнїи
ѻ҃роужницы . но бл҃году́шнш҃ зовѹ́ще , о҃ц҃ъ
на́шихъ бж҃е бл҃гве́нъ е҃сѝ . Просвѣ́щьшеся
любо́вїю вѣ́хъ вла́ки , моу́ченице а҃гапі́е .

поклони́лъ е҃сѝ выю мече́ви . и҃ моу́ченикъ при
чтеа҃ воинствѹ , вѕыва́а҃ , о҃ц҃ъ на́шихъ бж҃е
бл҃гослове́нъ е҃сѝ . Ꙗ҃кш҃ свѣтилницы зра́
ствша҃ вдомѹ̀ г҃нѝ , мч҃ницы сла́внїи , седмоеі́
телнш҃ ми́ръ просвѣща́ете вопію́ще , ї҃ма́ни
емъ бл҃года́ть , о҃ц҃ъ на́шихъ бж҃е бл҃гослове́нъ
е҃сѝ . Бг҃ороди́чен . Свказана мѧ̀ племе́нами ,
невказа́нныхъ прегрѣше́нїи , разрѣши́ прене
поро́чнаа҃ . подаю́щи мѝ тоу́чю сле́зъ , по
ю́щѹ и҃ зтебѐ воі́мѣвшаго . о҃ц҃ъ на́шихъ бж҃е
бл҃гве́нъ е҃сѝ . пѣ́снь . д҃ . і҃рмо́съ .
Прославле́наго на горѣ́ ст҃ѣ́и , и҃ вкѹпи́нѣ
ѻ҃гнен҃ѣ́и , прикоснове́вшаа҃ моу́же҃ѣ́ сѡви та́инѹ
на́вышаго , гда́ пои́те , и҃ превозноси́те е҃гѡ̀
вовѣ́ки . Цѣли́тели разли́чныхъ не
доу́гъ , рѹкодѣ́ствомъ хр҃та показа́вшеся ,
вра́ч҃и на́ша҃ недоу́ги и҃сцѣли́те . а҃кш҃ да воехва́
лимъ и҃ сла́вимъ , ва́шю бж҃тве҃нѹю па́мать .
Возлюбль бга , к҃ томѹ̀ мч҃не возлюбле́ вы
еть . тѣ́мже тѧ̀ по́двиг҃ъ бж҃тве҃ныи сконча́вша ,
приведъ во е҃диноревни́тели , в҃ нб҃ныи а҃гапі́е
чертогъ . В҃ пер҃ившеся любо́вїю блаки , насла
ваніе ни҃ложи́сте прелѣ́стника . и҃ бл҃гохва́лно по
вѣ́дами ѹ҃крашаеми , в҃ нб҃ныхъ мч҃ницы г҃нѝ

живе́те поко́ищахъ , ве́велѡ ра́дующеся • бо
Нецѣли́ стра́сти сре́ца моегѡ , безъ стра́стїа
йсто́чника рожде́шаа , и̑ к̑ живото́у ма̑ бжтве
номоу̀ наста́ви , да тѧ̀ сла́влю мтр̑ всѣ́хъ
ковра̀ вѣ́ки • пѣ . ѧ . ірмо • Воистинѹ вцѹ
тѧ̀ йсповѣ́дающе , спасе́нїи тобо́ю дво́це
чтаа . с̑ не́бными вои́ , тѧ̀ велича́ем̀ •
Кра́сни бы́вше , бжтве́нными лѣ́потами мѹ
чені́а , гдѣ́и прѐ стоитѐ . и̑ сни̑ стртоно́сцы
прише́ствелите́ся • Воинъство а̑ггльское
ви́дѣ прїе́мле , распра́гшыяся тѣлесе́ мчнцы ,
к̑ не́бному гра́ду . и̑ свѣ́тѹ невече́рнемѹ •
Ва́шю соверша́юще дне́сь па́мать ще́нную ,
мчнцы сла́вніи , к̑ бг̑ѹ помина́юще , не пре
ста́нѡ моли́тесѧ • Свѣ́томъ ма̀ просвѣ
ще́нїа , помраче́ннаго лѣ́новтїю , всене
порочнаа просвѣ́тѝ ,
а̑́кѡ да пою̀ и̑ сла́влю
вели́чїа
тво́и
;

Въ тотъ же день святыхъ мученикъ сѵдѣнія

нагдивозва стры . глаѣ , и̑ . по̀ . что̀ вы на
рече́мъ . что̀ тѧ̀ и̑менѹе́мъ сла́вне ; * вонна
сильна цр̑а и̑ бг̑а . * всеплѡ́тныхъ злочести́е
низложьша моужески . * и̑ свѣтилника мы́сле
на свѣ́тъ ѡ̑блиста́юща . * и̑дѡлѡмъ гѹби́теля
пресиля́на , * и̑ подви́жника претепла́го , * и̑ стра
да́лца зако́нна́го . * молѝ спастне́м дша́мъ
на́шимъ • что̀ тѧ̀ нн̑ѣ сави́не пронаречемъ , *
рѣкоу̀ воды̀ живо́тныа , лїю́щю на́мъ
широ́тѹ дхо́внѹю , * оу̑тѣвене́нымъ в̑ лю́ты . *
наводне́нїе йсцѣле́нїемъ не и̑зживоу́щее . *
ча́шю пи́во ѣ̀то́е прилива́ющю . чюдотво́рца
йстинна . * всеплѡ́тнымъ равночтна . * молѝ
спастне́м дша́мъ на́шимъ • что̀ тѧ̀ провѐ
ща́емъ ѣ̀тыи , * заблоу́ждьшимъ наста́вника ,
и̑ мл̑твеника грѣ́шникомъ . врача̀ воу́шимъ
блю́тыхъ ѡ̑бѣ́вреваемымъ йстинна , * благоха́
нен̑ъ ра̀ крин̑ъ чтн̑ъ , нача́ло мчнкѡмъ и̑
оу̑тверже́нїе , йсто́чника чюде́съ пр̑ѣ́шю те
коу́ща , * подви́жника до́бла . * молѝ спа
стнем дша́мъ на́шимъ • слава , и̑нн̑ѣ ,
бо • Комѹ оуподо́бимъ страстна , кпокая́нїю

никакоже возницающи дше * и҆ огнь҆ не оу҆жа
сающиꙗ, злыхъ wжидающаго * возстани,
и҆ є҆динъ къ застоупле́нїю * вскорѣ призови҆. и҆
возопи́й * дво мт҃и моли҆ * своего́ сна и҆ бга
на́шего *, и҆зба́вити мѧ wстє́тей лука́ваго.
крт҃обг҃ороди́це. А҃гнца а҃гница ꙗкw оу҆зрѣ́ *
на дре́вѣ простє́рта во́лею распина́тельнѣ *.
вопїа́ше мт҃рьски, и҆ болѧщи въпла́чемъ *.
сне мои́, что́ стра́нное сѐ вид҃ѣ́нїе *. иже
вс҃ѣ́мъ живо́тъ даꙗ́ ꙗкw бг҃ъ *. како́ ѹ҆ми
ра́еши долготерпѣ́ливе *, чл҃кмъ подаꙗ́ во
скресе́нїе *. влава́ю тво́е мно́гое бѣже мои́ ѧ҆мо
тре́нїе. канонъ новѧ краегранесе́ѥ, ѥи҃це.
страда́лчески вавина́ хвалю́ любо́вїю. кнр҃ъ
дѳо́фана. гла́съ, и҆. пѣ́снь, а҃. ирмо҃.
Во́дѹ прошє́дъ ꙗкw по́ѹхѹ, и҆з є҆гу́петъ
вка ѳла́ и҆збѣжа́въ, и҆зра́илтꙗнинъ вопїа́ше
и҆збави́телю бг҃ѹ нашемѹ пое́мъ.
Нетлѣ́нна и҆ бж҃твена пребыва́нїѧ, и҆ непости́
жныхъ наслажда́ема нн҃ѣ бл҃гъ, вавине є҆моу́
ченики бг҃омре, воехвалѧющихъ тѧ спаваи҆.
Же́ртвѹ хвале́нїѧ хр҃тови себѣ wбщїа́м, кстра
да́нїе҆м терпѣливно, вп҃ѹстыня́ оу҆далила́ема є҆и҃
вавине. водержа́телными wбы́чаема по́двиги

Цвѣ́тцы наслади́ема дх҃о́вными, ра́и на́бйлъ
ва є҆и҃ оу҆краше́нъ добродѣтелми. wбьемле҆м
мече́мъ мч҃е́нїѧ, и҆ сне́дь бг҃ови позкаваем
бг҃ороди́ченъ. Свѣ́тѣже сме́ртное свѣ́тованїе.
живо́тъ во и҆з оу҆тро́бы твое҆ѧ, во ѵ҆спе́таи
бг҃ъ про́йде неказа́нно вс҃е, wбновлѧ́ѧи дво
є҆ствство́ наше. пѣ́снь, г҃. ирмо҃.
Ты҃ є҆и҃ оу҆тверже́нїе, притека́ющимъ тѝ гн҃и.
ты́ же свѣ́тъ wмраче́нныимъ, и҆ пое́тъ тѧ
лѣхъ мои́. Цр҃квь содѣ́ла чи́стѹю свою́ дшю,
прїѧ́тъ вню бг҃а. и҆хра́мы бг҃овwбра́зїѧ,
вавине низложи́лъ є҆и҃. Мл҃тива мило
сти́ю бг҃а wбрѣ́тъ. стравте́мъ є҆гw подо́
бникъ бы́лъ є҆и҃. преда́телю оу҆ченикоу҆
бывшѹ. бг҃ороди́ченъ.
Бг҃а ро́ждьши, вс҃ѣкоѝ тва́ри вл҃чце, ꙗкw
воистинѹ є҆ди́на вц҃а, превы́шши на́вина.
свѣда́ленъ. гла́съ, и҆. по҃. премоу́дрости.
Свазавъ любо́вїю и҆збави́теля, на́звы мно
гообра́зны и҆ растерза́нїѧ претерпѣ́лъ є҆и҃ вва
тыи, моужественымъ ра́зѹмомъ. и҆ вре
коу҆ вверженъ бы́въ, конци́нѹ свою́ вне́ѝ прїѧ́.
и҆ бога́тьство многоцѣ́нно вс҃ѣ́мъ пода́тъем,
и҆сточа́ѧ и҆сцѣле́нїѧ, и҆ рѣша́ѧ недоу́ги,

вѣрнω притекающимъ кτебѣ вавине блаже
нне . молѝ хва бга , прегрѣшенїемъ ѡставле́нїе пода́ти , чтоущимъ любо́вїю вτу́ю па́мять твою́ . слава , ѝнѣ . бо .

Ѝкω дв҃у є́дину вже́нахъ , тѧ безсѣ́мене рождьшую бга пло́тїю , вси блажимъ ро́ди человѣчествїи . о́гнь бо вта́ вели́ѧ бже ства́ , ѝ ѧкω младе́нца доѩши зиждителя ѝга . тѣ́мже а҃ггльскїи ѝ человѣ́кїи ро́дъ , довто́йнω сла́вимъ престо́е ржтво́ твое́ , ѝ во гла́сω вопїе́мъ тѝ , молѝ хва бга , прегрѣшенїемъ ѡставле́нїе дарова́ти , вопѣ́вающимъ довто́йнω сла́ву твою́ .

крто бгороди́ченъ .

А҃гньца ѝ па́стыра ѝ ѝзба́вителя , а҃гница зря́щи на крт҃ѣ , вοсклица́аше слезя́щи , ѝ го́ркω вопїющи . ми́ръ у҃бω ра́дуется при е́мъ ѝ зѣ́лѣ́нїе , у҃тро́ба же мо́ѧ горитъ , зря́щи твоегѡ̀ распа́тїѧ . е́же терпѝши зане милове́рдїе ми́ловти , долготерпели́ве ги . ми́ловти бе́здно , ѝ нето́чниче не ѝзчерпа́емыи , у҃милове́рдиѧ ѝ да́ру ѝ прегрѣшенїемъ ѡставле́нїе , ѝже вѣ́рою вοсп҃ѣва́ющимъ , бже́ственаѧ тѝ стра́данїѧ .

пѣ́снь , д҃ . ирмо́съ . О҃слы́шахъ гди смотре́нїѧ твоегѡ та́йнство , разумѣ́хъ дѣ́ла твоѧ́ , ѝ прослави́хъ твое́ бжтво̀ .

Ѝкω а҃гнѧ водѝмо моу́ченичє на же́ртву , никако́же проти́вща . влцѣ своемоу́ подо́бѧемъ є́гоже ра́ди ѝ еме́рть прешѣ́дѣ́лъ є́сѝ .

Ц҃ѣлому́дрїемъ оу҃кра́шаемь , ѝ е́ѧ́мъ жи вы́ѧ , стро́ганїѧ ѝ ра́ны тве́рдымъ оу҃мо́мъ терпѣ́ , враги́ вави́не ѝзложи́лъ є́сѝ .

Плотьскими твои́ми оу҃ды , моу́ченичє хр҃та просла́вль . прїѧ́лъ є́сѝ е́ праведны́ми дхи , веселїе бжтвено́е ѝ не погиба́ющее .

Наслаждающїимъ пречтам твои́хъ дарова́нїи , тебѣ́ благода́рьственое вοсп҃ѣва́емъ пѣ́нїе , вѣ́дуще тѧ бжїю мтр҃ь .

пѣ́снь , е҃ . ирмо́съ . Просвѣти на́съ повелѣ́нїемъ ти гди , ѝ мы́шцею высо́кою твоегѡ̀ ми́ра пода́ждь на́мъ , є́дине человѣколю́бче . Тѧготѣ́ строга́ньми пло́ти твоеѧ̀ ѡложь , дшю оу҃вѣ́нивъ , ѝ перилъ є́сѝ бжїи вави́не , къ бжтвено́му ѝ вѣ́чному наслажде́нїю .

Да пи́щю пото́ка , ѝ нетлѣ́нїѧ добро́ту ѡбра́щеши преслáвне , текоу́щую ми́ра , на́съ ѡплева́лъ є́сѝ .

въ Оумертвивъ чтаа страстей моихъ възграніа. тлѣніа избавлающи мѧ. и безстрастіе свѣтіа ми подающи. пѣснь. ѕ. ірмосъ. Матвѹ сн пролію когдѹ, и томѹ возвѣщи печаль мою. іакѡ сошелъ дѹша моа напол нила, и животъ мой адѹ приближила. и молюся іакѡ іѡна, ѿтлаа бже мой воведима. Никакоже ѡвременныхъ не брегъ. іакоже вчи жей плоти претерпѣлъ есн язвы, связаніа и терзаніа и жженіа, и кончинѹ блажинѹ пріемъ. ѿ хрта вѣнецъ славы, равнин оулвчилъ есн. Вшедъ іакѡ воистинѹ непол нила животныхъ, хртова цркви. и зглѹ бины іакоже рѣкою, та источника чуде вемъ ѡбогатившися, ѡбретши себѣ бисер равине многоцѣнна. бо. Исправила есн падшее єѹщество, твоимъ рожествомъ вце дво. Зиждителя и влкѹ рождьши, наша немощи понесшаго. и спасшаго нь, ѿ тлѣ смертныа страстію сн. пѣснь. з. ірмосъ. Дѣти еврейскіа въ пещи, по праша пламень дерзноувше, и нарокъ огнь преложьшѹ вопіахѹ, благенъ еи гди бже вотцѣ. Да славѹ нетлѣнивѹ пріимеши,

славѹ ѡплевалъ еи житіа. славы ради бжіа питѣмся вмоукахъ, равнине зовыи непре станно, бже благословенъ еи. дважды. Маніемъ бжественымъ блки, ѿ вержемся безбожныхъ мерзостей, бжественѹю навъ избравъ моудрость, равнине пѣ непрестанно, бже благословенъ еи. бгородиченъ. Сплелъ есть мира бце, ѿ оутробы твоеа воплощься слово бжественое. еже почитаю ще, поемъ та вопіюще, благословенъ пре чтаа плодъ твоегѡ чрева. пѣснь. и. ірмосъ. Мѹзыкійскимъ органомъ гласящи, и людемъ безъчисла кланающимъся, ѡбразѹ иже вдерѣ, тріе ѡтроцы не вѣро вавше, гда воспѣвахѹ, и славословлахѹ во вса вѣки. Прекривенъ бывъ мѹчительскимъ оувровеніемъ, хртовою же любовію исправленъ. не ѡемлемѡ ѡбрѣте тамѡ бестрастіе, равнине пѣ пѣснь гдви, та превоносимъ во вса вѣки. два. Оукрасисм мнче воержаніемъ, оучисніемъ страданей лѣпотою. и провіалъ еи іакоже звѣзда зовѹщимъ. поите гда вса дѣла, и превозносите его во вѣки. бо. Двѣтва провіала еи зарею. мыслennаго во слнца

Облакъ бы҃сть мт҃и бж҃їа , оугасившаго
идолшмъ пещь гнѣва . є҆гоже превозносимъ
во вс҃ѣ вѣки . пѣснь , а҃ . ірмосъ .
Воистинѹ бц҃ѹ тѧ҆ неповѣданице , сплетє҃нїи
тобою двце чтам , є҆ѧзыми вои тѧ҆ величаемо
Оустремивсѧ любовїю вѣхъ бга , рѣчныѧ
волны попралъ є҆си . к҃ нетлѣнїѧ пристанище
достигъ , моученице славне .
Ѡскованїе вѣрѹ имѣвъ єп҃па , прилогъ безъ
законныхъ не оустрашисѧ . но и҆зглубины
к҃ тишинѣ жизни оустремилсѧ є҆си .
Ꙗкѡ стѣнѹ тѧ҆ и покровъ , и
ꙗкѡ предъстателницѹ є҆ди
нѹ чтам и сплетє҃нїе
имоуще ,
ѡ҃ вѣ҃
дъ
и прегрѣшенєй прєнѡ и҆збавлѧемъѧ .

Въ тожде҃ день памѧть преподобнаго ѻ҆ц҃а нашего макарїа чюдотворца и҆гоумена

а҃лєзїа чака бж҃їа . В тойже день преставлє҃нїе прп҃наго ѻ҆ц҃а нашего макарїа чюдотворца и҆гоумена , составльшаго ѻ҆битель колмзино и҆меноуемо . слоужба є҆мѹ писана повєлоужбѣ . На гди возвахъ , стры . гласъ , а҃ . подобенъ . прехвалнїи моученицы .

Чака тѧ҆ познахомъ бж҃їа , званїемже и҆ вє҃цїю . добродѣтельми бо провїѧлъ є҆си . ни цетѹ безмѣрнѹ , и҆ тѣсноту на земли стѧжавъ , и чюдесы вѣрныхъ оувѣривъ . тѣмже молимъ даровати дшамъ нашимъ мир҃ъ и҆ велїю мл҃ть . Желанїемъ ѡ҃мрошающи плоть , похоти палацїѧ оугасилъ є҆си але зїе . чертогомъ чертогъ , и҆змѣнилъ є҆си благочестно . владѣтеже тѣлесныю , бжтвеным҃ъ а҃гльскимъ подобїемъ . снимиже молимъ , даровати дшамъ нашимъ мир҃ъ и҆ велїю мл҃ть . Пребывающе невѣдомъ моудре , прекрасты ѡ҃скорбляемъ , вшенныхъ родителєй твоихъ . рѹганцемъѧ тебѣ твоимъ ѻ҆трокомъ , на времени долзѣ . оумеръже навилъ є҆си чюдесы , и҆хже соверши є҆си нецѣлмъ недоуги , и҆згонѧ лукавьствїѧ доухи .

ѧ҆ще суббота , или нѧ҆ . поемъ и самогласенъ .
слава . гласъ , в҃ . Тихое твое о҆ч҃е и мол
чаливое , безлобивое и кроткое житіе , возлю
бивъ хр҃тосъ бг҃ъ , преблаженне алексіе . навилъ
тѧ҆ есть свѣтилника всемоу̀ миру̀ , сіяніа
паче слнца . иже сверитъ и богатьство време
нное , ꙗкѡ прахъ вмѣнилъ есѝ , вдомъ о҆ч҃и
не зналъ , единаго желѧ҆ любимаго ти хр҃а .
но послушни свои рабы , о҆упрятола всѣхъ цр҃ѧ
хр҃та бга нашегѡ , прѣбне о҆ч҃е , непрестѧ҆
молѧ҆ зарабы своѧ҆ . слава , и нн҃ѣ .
Недуговавшую прелестьмъ люте* дшю мою
страстьми лукавыми , * нецѣли ꙗкоже врача
и спса всѣмъ хр҃та рождьшаѧ҆ . вѧкіи* из
вы нецѣливша ѹ҆язвеному . дїволя зло
мыслїѧ҆ , и смерти насъ измѣнившаго .
крто бгородичен҃ъ . Своегѡ а҆гнца , а҆гни
ца и непорочнаѧ҆ влчца , на крстѣ ꙗкѡ ѹ҆
зрѣ , видѣніѧ҆ неимоуща ни доброты ,
оубы мнѣ рыдающи глаше . гдѣ сти доброта
зане сладкіи . гдѣ благолѣпіе . гдѣ бла
дать ѡблистающаѧ҆ зрака твоегѡ . сне мои
велюбимыи . тропарь . глс҃ , д҃ . Ꙗкѡ
чистоты свѣтилникъ преосвѣтелъ показасѧ҆ ,

дѣвныи алексіе . иже тлѣнныи чертогъ , на
нетлѣнное бжіе цр҃твіе премѣнивъ , ꙗкѡ цѣло
моудріе дѣлатель преузрѧ҆денъ . сегѡ ради
предъстоніи гдви всѣхъ цр҃ю . егоже моли ,
даровати намъ миръ и велію милость .
канонъ . нотѧ҆ крегранесіе , иже . тѧ҆
бжіѧ҆ чл҃ка восхвалѧ҆ю блженне . кур҃ іѡсиф
а . глс҃ , в҃ . пѣснь , а҃ . ірмосъ .
Во глубинѣ потопи древле , фарасѡнитъ
скыѧ҆ всѧ҆ воиньства , прежр҃ѹжена сила .
воплощьшемъ словѡ , преступленіемъ грѣхи по
требилъ есть , преславныи гдь , ꙗкѡ прослависѧ҆ .
Тѣснымъ шествовавъ пѹтемъ , непорочнымъ
и прѣпснымъ житіемъ мрс , проходѧ҆ ѡ҆ юности
тѣмже ми тѣсноты ѹ҆ширивъ ѹ҆мнѹю , восхи
ти тѧ҆ в҃раиствѣи ширинѣ водворѧющаѧ҆
алексіе . Самъсѧ҆ ѡ҆ нюдъ бгови возложь бляже
нне , внѝ плоти и мира былъ есѝ . богать
ствѹ текоущю , небное прѣпочелъ есѝ пребываю
щее , и ѡ҆бѣщанныи градъ сіѡнъ в҃ѣчнѹющіи .
Ложесѧ҆ тѣи матерескихъ не плодіе раз҃ѣшилъ
есѝ , рождьсѧ҆ ꙗкоже самоуныхъ превогате . во чре
вѣже срца чистыи зачевъ страхъ , родилъ есѝ
духъ спсеніѧ҆ , бжественыѧ҆ добродѣтелеи вѣрои .

рсд

бѣ Б҃ѣ҃ѣ҃ѣ

Б взпечáлно и тúхо жúтіе вожелѣвъ сéи , éдиною áдыи вúдѣли áлеѯіе . желáніемъ чúстаго тà , не мúмотекоущаго прелúжение наслажденíа . Цр҃кве бгови ерце некíи водѣлати , въхрáмъ возлюбúлъ сéи бжíи мтре славне всегдà свѣдѣти . и нетлѣнныя доброты вúрати . Воздонúвши дáтелм дво млекоу , áлчущее и оутѣшáемое нúтъ ерце мое , насытúти вели́кого рáзума , и оумилéнíа бжтвенагомолúтъ . пѣснь , ѕ . ирмосъ . Ходатай бгу и чл҃комъ бúсть хр҃тъ бже . тобою бо влко , кевѣтоначáлнику оц҃у ти , ѡ нощи невѣдѣнíа , приведéніе ѡбрѣтохомъ . тúшки сщéнными , напоáм всегда слезúми свою дшю , водѣлалъ сéи клáтъ вонúтиноу сторúчествующь , дѣлателю бесмéртному , добрѣ соблюдáема . Вúдѣнъ бúсть на земли , житíю безплотных подóбаем , премногúм твоúмъ о҃че воздержанíемъ достóчюдне , и мл҃твенымъ пожданíемъ . имúже áкw свѣтомъ просвѣтúлсм сéи . Óгнем мл҃твъ , грѣхá попалúлъ сéи вещь мрé . бдѣнúмиже стонúми , велúко владострáстіе оуспúлъ сéи . оубóпаже к сíмнію преставúлсм

сéи невечéрнемоу . И же боговѣтнѣ живúи , во с҃тое чрéво твое вселúсм чтм , мúра погнúшаго тмою неразоумíа , назúдм . егоже моли , вѣм просвѣтúти пожúвшиатà . пѣснь , ѕ . ирмосъ . Вбездн҃ѣ грѣховнѣй ѡдержúм , не úзмлѣдную мл҃дíм твоегѡ призывáю безднý , ѿ тмы бже мà возведи . Цр҃кве жúва бгу тà бúвша , хр҃тово селéніе неúскусобрáчнам , прослáвлет крúжцаго . и прослáвлет , оутантúсм тщúца . Мл҃твы твоí бгови , áкw кадúло блженне прíмти бúша . тѣмже житíемъ твоúмъ вѣрныхъ рáзумы , благоухáлъ сéи дха блгтíю . Сщéннымъ житíемъ оукрашáема , паки хр҃тосъ не хотáщи славне , тà ѻтечествý длетъ , ѿ вѣганщи слáвы временныя . Зúконы естéственыя чтм влце , зúждитель нóво водѣлавъ естествò , нетебе не úзреченнѡ рáждшетсм , и ѡбúтаетъ мà безмéрною мл҃тíю . Ко , гла , в . Домъсвоúхъ родúтелей , áкw чюжúмсм , водворúвсм идѣже вѣнецъ прíялъ сéи съвúше , чл҃вкоúн áлеѯіе . дивúвъ на земли нáвыкм , áгглwмъ и чл҃кwмъ свѣтúлw . Житíе и словесы оукрасúлсм сéи . ихвý цр҃кве

возвеличилъ еси, своимъ житіемъ. оц҃а и҃мтрь, цр҃ю и҃ люди торжествовати и оустроилъ еси. дѣлы почтилъ еси, иже по о҃бразѣ бжію алеѯіе прп҃бне. воіи҃въ бо вмиръ, и҃ еже в҃ тебѣ цѣломудріе, и҃ благодать молчаніи твоихъ блистающи вѣмъ, иже вѣрою празднуютъ о҃че память твою. вавилѳ҃ъ еси аггломъ и҃ человѣкомъ свѣтило. пѣснь, з҃. ірмо҃съ. Бг҃опротивное велѣніе, безаконнѹнца мучителѧ, высокъ пламень возжелѣ҃ сѣ. хр҃тоі҃съ же простеръ бг҃очтивымъ дѣтемъ, хладъ дховныи. сіи благвенъ и҃ препрославленъ. претерпѣлъ еси прп҃бне, прародителныими братіи сѣдѧ, и҃ вѣсь непознаваемь. и҃ ѡ҃трѡкъ рѹганіѧ подъѧмъ, и҃ нарѹгаемь лютѣ. и҃ нищетою мнѡгою ѡкорѣмь. плоти твоеѧ мѹдрованіе оумертвивъ, зрѧ родителѧ, и҃ имъ не познаваемь, єстества покрываше нѹжды прп҃бне, и҃ презрѣніе твоихъ неискоѵенныхъ о҃трѡкъ, ѡкорбляющихъ тѧ. Ꙗ҃ иѹдо, какѡ превысть присно нищетоѧ, вѣбогатитъ҃ алеѯіе бемѹдрыи смиреніѧ, какѡ претерпѣ҃ еси рѹганіе и҃ ѹничиженіе, ѡ҃ о҃трѡкъ премѹдре твои,

не домышляющихъ житію твоемѹ. бо. Великаго ѡ҃ложенїе тѣ таинъства, бысть пренепорочнаѧ. бга бо воплотила еси, великихъ ѡ҃лъ насъ избавльшаго, тѧ величающихъ чтаѧ, благословенаѧ и҃ бго радованнаѧ. пѣснь, и҃. ірмо҃съ. Пещь о҃гнена иногда въ вавилѡнѣ, дѣтей твоіе раздѣлѧше. бж҃іимъ велѣніемъ, халдѣѧ ѡпаляющи, вѣрныѧ же прохлаждающи пѣснь. благословите вси дѣла гдня гда. Невѣдомъ преже родителемъ си, во время ѡ҃ шествіѧ твоегѡ, симъ таинѹ ѡ҃ крывъшеи ѧвляемь. въ славѹ бг҃ѹ нашемѹ славне, иже вельми тѧ достойнѡ прославльшемѹ. Гдь глаголъ велі҃имъ ѧвлѧетъ тѧ всемѹ ірмѹ, сокровенное сокровище пребогате, в҃ нищетѣ о҃бразѣ лежащаѧ. и҃ дары целебными, вси вѣрою к҃ тебѣ приходящыѧ ѡбогащающи. К҃ни людьстіи, и҃ цр҃іе сниждшаѧ, и҃ священницы блаженне погрести тѧ, бж҃іимъ мановеніемъ. и҃ кидящіе велі҃е видѣніе, дивншаѧ чюдесемъ прп҃бне, иҳже творяше, бж҃твеною силою дха. Ѡ҃ставшыѧ ны древле преступленіемъ, ѡ҃бно влаѧ человѣколюбецъ. нетлѣнно воплотиѧ,

бо

рк҃з

ѿ не тлѣнныѧ ти пренепорочныѧ жтробы.
и избави всѣхъ, грѣховныѧ тли бгоне
вѣстнаѧ. пѣснь, ѳ. ірмосъ.
Безначална родителѧ снъ бгъ и гдь, воплощь
сѧ ѿ двцы намъ ꙗвисѧ, ѡмрачныѧ про
свѣтити, собрати расточеныѧ. тѣмъ все
хвалную бцу величаемъ.
Исцѣленїѧ источилъ еси ко гробу несомъ,
бгу тѧ блженне вельми славѧщу. свѣтъ бо
не видѧщїи видѣша. и глаголанїе прїѧша,
преже соуще нѣмїи, всеславне алеѯїе.
Видѣнъ бысть предълежащь, и к погребенїю
несомъ, ꙗкѡ слнце оче испущаѧ, исцѣле
нїи зарѧ преславнѡ. и темныѧ страсти ѿ гонѧ.
и ѡпалѧѧ бѣсы, и просвѣщаѧ бгомудрыѧ.
Прїиде погрести тѧ, патрїархѡмъ лоучшїи.
црь иже вельми хртолюбивъ. кнѕи старцы
и юнїи, и иночестїи лицы, бжественымъ ма
новенїемъ, ѡсщающесѧ прикосновенїемъ ти
блженне. Восхищенъ бысть на колесницѣ
добродѣтелей несомъ. и почиваеши идѣже
преподѡбныхъ чинѡве, собѡры апл, и
мчнкъ, патрїархъ, и всѣхъ праведникъ.
с ними же ны помѧни, почитающихъ тѧ алеѯїе.

Гласъ ти приносимъ гаврїиль радующе
сѧ. радуисѧ глще село недѣ
ланное. радуисѧ клѧтвѣ
разрѣшенїе. радуисѧ
источниче воды жи
вотныѧ, пре
подѡбнымъ
похвало,
бце прнѡ
дво
з

Вой же Ѡ преставлѣніе пр҃бнаго Ѻ҃ц

нашего макарїа чюдотворца игоумена, свѣтлѣйшаго Ѻбителя, колазино именуемаго.

Вечер҃ъ. На гди возвахъ. стихѣры гласъ, ѕ҃. подобенъ. радуйся.

Радуйся вщенным главо, Ѻ҃че макарїе бг҃омудре. Бж҃їм разума водами напаемь, и плодъ благоухаенъ навыкъ житїемъ своимъ, ѿ҃ юности прп҃бне. Аще и чл҃къ естествомъ былъ еси, аггловски наземи пожилъ еси. страхъ бж҃ій возлюбивъ, и заповѣдемъ егѡ прилѣжно поучаемъ. тихже и оученїемъ словесы показаемъ. мятивъ и кротокъ былъ еси. и нынѣ радости гда своегѡ сподобився. прилѣжно молимъ, даровати душамъ нашимъ, велїю милость. Радуйся прп҃бне Ѻ҃че макарїе. краеугѣи свои ногѣ, доблестве къ к҃ теченїю простерлъ еси, и пѹстыни достигълъ еси. и храмъ в҃ славу с҃тыа трцы воздвигълъ еси. и множество иноковъ собралъ еси, и добродѣтелми сихъ просвѣтилъ еси. и веселиемъ еси и дѣже свѣтъ невечерній, и дѣже аггл҃ъ ликостоѧнїм. сними же предъ стомъ прп҃бне, моли спастися душамъ нашимъ.

макарїю колазинскомѹ

Добрѣ теченїе совершивъ макарїе преподобне, и кохрт҃ѡ восхожденїе получилъ еси. чтныма же твоа мощи, во гробѣ запечатѣнны земли предаваемы. Земля же ѿ своихъ нѣдръ предастъ тѣ вщиноложѣпна, цѣлаже и неразрѹшима, благоуханїемъ и чюдесы оудивляема. чествна же твоа рака, паче камене вамѳ҃ура Ѻ҃че показаем, цѣлебна бо и чюдотворна, и паче злата вѣрными раздробляема, на ѡ҃щенїе душам же и тѣлесемъ. тѣмъ же хрта бга моли, даровати намъ велїю милость.

Слава. гласъ, и.

Кто изъглаголетъ доблести твоа макарїе преподобне, равно аггломъ житїе пожилъ еси. воздержанїемъ оумъ ѡчистивъ, слезными теченїи душю просвѣтилъ еси. тѣмъ и нынѣ свѣтлѡ оукрашенъ, предъстоиши соаггломъ радуяся, оугодникомъ вѣнцемъ оувязеся. прилѣжно молимъ блаженне, прося мира мирови, и црємъ державы и оутвержденїм. мы же собранам ти чада, к҃ честнѣй рацѣ припадающе, любезно макарїе вопіемъ, сохрани стадо твое, молитвами твоими.

и̑ нѝтѣ, бо. цр҃ы нбныи. пр҃о, дни. чтенїѧ, г.
ѿ премоу́дрости соломѡ́ни, чтенїе.

гла г

Пра́ведныхъ дш҃а в рꙋ́цѣ бж̑їи, и не прикоснетсѧ и̑хъ мꙋ́ка. непщева́ни бы́ша во о̑чїи безꙋ́мныхъ ꙋ́мрети, и вмѣне́нїемъ ѡ̑зло бле́нїе и̑ходъ и̑хъ, и е̑же ѿ на́съ ше́ствїе сокрꙋше́нїе, о̑ниже сꙋ́ть в ми́рѣ. и̑бо пре ли́цемъ челов҃ѣ́ческимъ, а̑ще и̑ мꙋ́ку прии́мꙋтъ, ꙋ́пованїе и̑хъ безъсмертїѧ̀ и̑сполнь. и ма́ломъ показа́ни бы́вше, вели́кая восприи́мꙋтъ. я̑кѡ бгъ и̑скуси́ и̑хъ, и ѡ̑брѣте и̑хъ достои́ны себѣ. я̑кѡ зла́то в горни́лѣ и̑скуси и̑хъ, и я̑кѡ всеплодну́ жертвꙋ прїе́тъ и̑хъ. и во вре́мя посѣще́нїѧ и̑хъ возсїя́ютъ, и я̑кѡ и̑скры по тро́стїю потекꙋ́тъ. сꙋдятъ а̑зы́кѡмъ, и ѡ̑владаю́тъ лю́дьми, и воцаритсѧ в ни́хъ гдь во вѣ́ки. надѣю́щїисѧ на́нь разꙋмѣ́ютъ и̑стину́, и вѣ́рнїи в любвѝ пребꙋдꙋ́тъ ѡ̑не́мъ, я̑кѡ бла́годать и ми́лость на преподо́бныхъ е̑гѡ̀, и посѣще́нїе во и̑зра́нныхъ е̑гѡ̀.

ѿ премоу́дрости соломѡ́ни, чте́нїе.

гла д

Пра́ведникъ а̑ще постигне́тъ ско́нчатїемъ в по ко́и бꙋ́дѣ. старостьбо чести́на не многолѣ́тна

ни и̑счи́слѣ лѣ́тъ и̑счита́телемъ. сѣ́дины же сꙋ́ть моудрость человѣ́кѡмъ, и во́зрастъ ста́рости жи́тїе нескве́рно. бла́гоꙋго́дь бгꙋ́ви бы́въ, возлю́бленъ бы́сть, и живы́и посреди грѣ́шникъ преста́вленъ бы́сть. восхище́нъ бы́сть, да не зло́ба и̑зме́нитъ разꙋ́ма е̑гѡ̀, и́ли лесть прельсти́тъ дꙋ́шю е̑гѡ̀. раче́нїе бо зло́е, гꙋбитъ до́брая, и паре́нїе по́хоти, премѣня́етъ ꙋ́мъ не зло́бивъ. скончавъ ѧ̀ в ма́лѣ, и̑сполни вре́мена до́лга, ꙋгодна бо бѣ́ гдви дш҃а е̑гѡ̀. сегѡ̀ ра́ди поспѣ́шилъ ѿ среды́ лꙋка́вствїѧ. лю́дїе же ви́дѣвше, и не разꙋмѣ́ша, ни положи́вше в по́мыслѣ таковагѡ, я̑кѡ бла́гъ и̑ мла́ть на прпбны́хъ е̑гѡ̀, и посѣще́нїе во и̑бра́нныхъ е̑гѡ̀.

ѿ премоу́дрости соломѡ́ни, чте́нїе.

гла е

Пра́ведницы во вѣ́ки живꙋ́тъ, и ѿ гда мзда́ и̑хъ, и строе́нїе и̑хъ ѿ вы́шнягѡ. сегѡ̀ ра́ди прїи́мꙋтъ цр҃ствїе бла́голѣпїѧ, и вѣнец̑ доброты ѿ рꙋки гдни. я̑кѡ десни́цею покры́етъ и̑хъ, и мы́шцею защи́нитъ и̑хъ. прїи́метъ всѣ о̑рꙋ́жїе ре́вности е̑гѡ̀, и о̑рꙋ́жїе сотвори́тъ тва́рь, в ме́сть врагѡ́мъ. ѡ̑блечетсѧ во́ броню̀ пра́вды, и возложи́тъ шле́мъ

сѹдъ не лицемѣренъ . пріиметъ щитъ не побѣдимъ преподобіе . поѡстритъ же на
прасенъ гнѣвъ воѻрѫжіе . сѣ поборетъ сѣ нимъ
миръ на безоумныѧ , и пондѹтъ добропо
лѹчны стрѣлы молнїины , ꙗкѡ ѿ благокрѹгла
лоуска ѻблакѡвъ на на мѣреніе пероутъ . и
ѿ пращъ камене ꙗростїи неполнь , падоутъ
грады . вонегодѹетъ на нихъ вода морекаѧ ,
рѣкиже потопятъ напрасно . со противъ стане
имъ дхъ силы , и ꙗкѡ молнїи ражене тъ нхъ .
и ѡпѹститъ вею землю безъзаконіе , и
злодѣйствіе превратитъ престолы силныхъ .
Слышите оубо царіе и разѹмѣйте , и
навыкните сѹдіи конецъ земли . ѹ вѣнцы
те держащіи множества , и гордящіимсѧ
ѡ нарѡдѣхъ ꙗзыкъ , ꙗкѡ дана бысть ѿ
гда держава вамъ , и сила ѿ вышняго .

надъ стыѧ . глсъ . ѕ . по . преподобне ѻче .

Прѣбне ѻче , ѿ юности имыи совершенѹю мѹ
дрость , кротокъ дшею и ерцемъ былъ сіи .
божелѣ ѿ лѹчитисѧ мирскихъ наслажденїи .
тѣлесныѧ страсти ѹмори воздержаніемъ .
и кбезстрастїи высотѣ ѻче возшелъ сіи .
и свѣтодателными зарѧми просвѣщаемь ,

нѣсточлеши нецѣленїѧ , и ѿгониши доухи
лѹкавыѧ , ѿ притекающихъ ти сѣ вѣрою .
тѣмъ памать твою почитаемъ доброчю
дне . Прѣбне ѻче , впѹстыни житель
ствѹѧ , единомѹ бгѹ себе возложилъ сіи .
тѣсныи поуть шествовалъ сіи . воздержа
ніемъ плоть ѹмертвилъ сіи . дшю безстра
стїемъ ѹкрасилъ сіи , постникомъ похвала
былъ сіи макаріе . невидимаго врага побѣ
дилъ сіи , и быть что пріятелище бжтвена
гѡ дха . тѣмже вопіемъ ти , миръ миро
ви и спроси , и дшамъ нашимъ велію мило
сть . Прѣбне ѻче , бжтвенагѡ дха благода
тію , собралъ сіи ликъ вночествующихъ ,
воинствующихъ хртови . снимиже добрѣ
подвизавсѧ , теченіе свершивъ твоегѡ моужде
ства , не ѹклонивсѧ кнебесѣи преводящюю сте
зю шествовалъ сіи . и нынѣ всѣ ѧгглы ликоу
ешисѧ , престолъ пртолѹ всѣхъ цр̃ѧ . молисѧ
блженне ѡтцу твоемъ , ежемоудрѣ со
бралъ сіи , да сохранено боудетъ твоими
молитвами . **слава . глсъ . ѕ .**
Пріидите праздноль҃цы , ѹсердно вси сте
цемсѧ , вѣрно торжествоуемъ , вчестнѣи

памяти преднаго ѻца . пѣснѣми воспѣва
ще , всечтное и равноаггломъ житіе его .
поставѣмъ его преставленіи , чтыя мощи
подаютъ исцѣленіа . кимоуже возпи
емъ . радоуйся прпбне макаріе , свѣтилни
че многосвѣтлыи , иночествоующимъ спе
нім ходатаи . но якш имѣа дерзновеніе
ко хрту бгу , непрестаи молиса ѡчтоующи
памать твою . и нынѣ . бо . творецъ и
ѡзабитель мои . на стиховнѣ . стры .
глсъ , и . по . Ѿ преславное . Ѿ прекла
вное чюдо , якш звѣзда ѿ запада макаріе
провоіалъ еси . и быстъ правило добродѣ
телеи , иноком оутвержение , постни
комъ ѡудобреніе . темже сшедшеся в па
мать твою , хрта возвеличимъ , просла
вляющаго свом оугодники . стіхъ . че
стна предъ гдемъ смрть , прбныхъ его .
Ѿ преславное чюдо , в послѣднам времена ,
якш зара ѡблистала еси макаріе . иноком
истинен былъ еси , любве гавнам неполнь .
и якш аггалъ на земли пожилъ еси , изо обра
жам в себѣ доброту бжтвенѹю . темъ па
мать твою почитаемъ достоюдне .

стіхъ . блженъ моужъ боаса гда , въ
заповѣдехъ его восхощетъ зѣло .
Ѿ преславное чюдо , макаріи дивныи ,
крта силою воѡружився . и якш крѣпкіи
воинъ , побѣди невидимыхъ врагъ ополче
нім . и соаггламы нынѣ водворяется . темъ
же в памать его возопіемъ , того моли
твами хрте бже , спаси дша наша якш
милосердъ . слава . глсъ , и .
Иноковъ множества , наставника та чтемъ
оче макаріе . тобою бо стезею воистинѹ
правою ходити познахомъ . блженъ еси
хртови работавъ , и враію низложивъ
силѹ . аггломъ собезѣдниче , и преподобнымъ
единокровне и праведнымъ . сними же моли
ся гдви , помиловатися дшамъ нашимъ .
и нынѣ , бгородичен . безневѣстнам дво .
тропарь . глсъ , и . Плотьскам мѹ
дрованіи , оче макаріе воздержаніемъ и бдѣ
ніемъ оумертвилъ еси . мѣсто на немъ же
потъі своі изліалъ еси , якоже трѹба
вопіетъ къ бгѹ , повѣдающи твоі испра
вленіа . и по смерти чтыя ти мощи исто
чаютъ исцѣленіа . темъ же вопіемъ ти ,

молѝ хр҃та бг҃а, спастіе́мъ дш҃а́мъ на́шимъ.
сла́ва, и̂ ны́нѣ, бг҃ороди́ченъ. и́же на́съ ра́ди.
Ѝ у҃трени. на́бг҃ъ гдь, тропа́рь тоиже.
по а҃, стихологіи, сѣда́ленъ. гла́съ, и҃.
Зарею бж҃ественагѡ свѣ́тіа́ прозрѣ́тивсѧ,
ѡ҃тѣ́вилъ є҆сѝ мира́ житіа̀ вс҃а̀. и҃ всѣ́хъ
прі́ялъ вобезплотны́ми житіе́ невещественно,
дх҃а бж҃ественны́ми бл҃года́тьми ѵ҃вгоубивъ
ся. ѿ҃ нюдѹ́же нетлѣ́ніи да́ръ всеприя́лъ
є҆сѝ. тѣ́мъ вопіе́мъ ти, молѝ хр҃та бг҃а,
спастіе́мъ дш҃а́мъ на́шимъ. дважды.
сла́ва, и҃ ны́нѣ, бг҃ороди́ченъ.
Нбное бл҃гочестіе ѕѣлама̀ъ, и҃ похвалѹ́ни
вѣ́сотѹ дш҃а́мъ на́шимъ, мт҃рь дв҃ѣ
о҃троковицѹ́ воспѣ́вшимъ вѣ́рніи. ра́дуи
ся, и҃же а҃гглома̀ъ творца́ вочре́вѣ
носи́вши. ра́дуйсѧ па́дшимъ ѡ҃чище́ніе,
бг҃а сло́во воплоща́ши. ра́дуйсѧ невѣ́сто
не невѣ́стнаѧ.
по в҃, стихоло́гіи, сѣда́ленъ. гла́съ, в҃.
Стра́стны́а тмы̀ ѿ҃вѣ́же, кѣ́безъстра́стіи
пѹ́тем҃ наста́вля́емь, къ свѣ́тѹ невечерне
мѹ́ востече́. и҃ ѿ҃ негѡ ѡ҃зарѝвсѧ, нетле́нія
бога́тьство наслѣ́дова̀ є҆сѝ. молѝ непрестанно

ѡ҃ставѣ́хъ на́съ. дв҃а. сла́ва, и҃ нн҃ѣ. бц҃е.
Дш҃и мое́й лѣ́ность лю́тѹю, и҃ срца̀ моегѡ̀ пре
немогані́е, мт҃и бж҃ія воззрѣ́вши нецѣ́ли мо
литвами твои́ми. и҃ спѣ́шныхъ ча́сти сподо
би, и҃збавля́ющи мр҃а́ тмы̀ и҃ мѹче́нія. я҃кѡ
є҆ди́на ѹ҃пова́ніе моѐ и҃ ѹ҃тѣ́шеніе. пополи
слѣѡ. вѣ. гла́съ, ѕ҃. Воздержа́ніемъ
мно́гимъ, мѹ́дрова́ніа̀ плоти ѹ҃мертви́лъ
є҆сѝ. дш҃ю ѹ҃краси́ одежде́ю безстра́стіа̀.
слезны́а капли́ стече́нія потѡ́къ собокѹпи́лъ
є҆сѝ. прешедъ ѹ҃мо́мъ коѝ́нственнымъ рачите
лю, и҃спроси́ на́съ вели́ю мт҃ь. дв҃а. сла́,
и҃ нн҃ѣ. бц҃е. Срца̀ стона́ніе, и҃ ѿ҃ ѹ҃тро́
бы ти принося́ю, твоѐ пренепорочна́а прозрѣ
бл҃гопребы́тное заступле́ніе. помилѹ́й всесѣтра
стноѹ̀ ми дш҃ю. ѹ҃милосе́рди многомилости
вагѡ бг҃а, и҃збави́ти мр҃а́ вѣ́да, и҃ є҆зера̀ ѻ҃гне
нагѡ, є҆ди́на бл҃гословена́а. та́же, степе́
нна, пе́рвыи̂ а҃нтиѳѡ́нъ, дгѡ гла́ла. прѡ҃.
чтна̀ пре́гдемъ, смерть прѣ́ныхъ є҆гѡ.
стихъ. что̀ воздамъ гдви ѡ҃вс҃ѣ́хъ, и҃хъ
же воздаѧ́тъ ми. є҆ѵ҃а́ліе ѿ҃ матѳе́а. зача
ло, мр҃. вчетвертокъ, д҃. нан. рече́ гдь
свои́мъ ѹ҃ч҃нико́мъ, вся̀ мнѣ̀ предана́ сѹ́ть.

по҃ и мъ , ѱ҃лмъ , стихиръ . гла҃съ , ѕ҃ .
Прѣбие о҃че , во всю землю изыде вѣщание
исправлениꙗ твоихъ . имиже на нбсѣхъ обрѣ
те мздоу дѣланиꙗ своихъ . вѣсовскїѧ полки
разорушилъ є҆си . и҆ аггльскимъ чинѡмъ примѣ
сенъ . и҆хже житїю ꙗ҃ко поревновалъ є҆си .
дерзновение и҃мѣѧ ко гдв , мира непрести дв
шамъ нашимъ • канонъ . гла҃съ , и҃ .
пѣснь , а҃ . ірмо҃съ . Водв прошедъ ꙗ҃кѡ
по҃двхв , изъ є҆гупетска зла҃ избѣжавъ , изъ
рамалтанинъ вопїѧше , избавителю бг҃в на
шемв пшемъ • Отверзи ми хрте оустнѣ ,
вопѣти подвиги оугодника твоегѡ прпнаго
макарїѧ . да мл҃твами своими . облакъ ра
зорит невѣдѣнїа моегѡ • Блаженное жи
тїе наземли пожилъ прпбне , и҆ небесное насла
ждение достигълъ є҆си . и҆ нн҃ѣ во аггльскомъ лицꙋ
еши • Памать твоѧ макарїе прпбне , ꙗ҃кѡ
превѣтлое влнце вовїѧ . вниже намъ непро
си ѿ бга блгть и҆ мать , и҆ согрѣшенїемъ изъ
бавлениѥ • Блгвенъ плодъ прутамъ чрева твоегѡ ,
бо҃ и҆же земленїи вси клтвы избавихомъ ,
блгвенаѧ вси чтамъ . не сказанное чюдо , недо
вѣдомое влышание , вѣхже вѣрныхъ спасение .

ин҃ъ . канонъ . гла҃съ , а҃ . пѣснь , а҃ . ірмо҃ .
Тѣмъ повѣдительнаѧ десница , бголѣпно въ
крѣпости превлависѧ . тако безмр҃тие всемо
гущи , противныѧ сотре . и҆льтанномъ поутъ
глубины ѡбнобласи • Оумачтыми свѣтло
стьми , бжтвенаѧ зрѣ , моужескимъ нравомъ
блженне , к подвигомъ оустремилсѧ є҆си .
премирными блистанїи , трисл҃нчнаго свѣта
ѡзаремь • Поставль ноз҃ѣ на камени вѣ
ры , непоколѣбаемъ блженне , ѿ некушенїи
и҆ навѣтъ врагїихъ . но ꙗ҃кѡ огнепална зв҃ѣ
зда попалмъ всѣхъ , благодатїю престатѡ
дха • Закѡны бжтвеныѧ соблюдамъ , по
вѣдв вѣчнюю взалъ є҆си прпбне , прогонити
духи лукавыѧ , и҆ сихъ доконца низложилъ
є҆си • бо҃ . Неизглнно зачала є҆си бга , и҆
паче є҆стества родила є҆си прчтамъ влце , зе
маныѧ ѿ прегрѣшенїи измѣнышаго . тѣмъ
же молю тѧ , мнѡгихъ мѧ согрѣшенїи из
бави • пѣснь , г҃ . ірмо҃съ . Ты є҆си оу
тверженїе , прктекающимъ ти гди . тыже
свѣтъ ѡмрачены́мъ , и҆ поетъ тѧ дхъ мои .
Крѣпкою си мл҃твою о҃че , возшелъ є҆си к преми
рному наслажденїю . и҆ ѿ чтныѧ раки , чюдесъ

рл҃д

ві́анїи́ непоущи́леши макарїе • В҃ожтвенную
па́мять твою́ , дне́сь сше́дшеся , воспѣти
твоя́ по́двиги и҃ бл҃ѣзни , и҃ неправленїи́
о҃че прпбне • Чюдно житїе твое́ яви́лся
прпбне . бл҃гтїю бжтвенагѡ дха ѡ҃бложе́нъ .
блже́нную кончину пріе́мъ е҃ви , о҃че радова́
ѡ҃бложе́нъ твои́хъ прчтам , правдѣ вѣнцы
вои́ , и҃ миръ проповѣдѝ . е҃гоже бжтвены
ми зара́ми , и҃ мене́ проповѣдѝ • и҃нъ .
ирмо́съ . Е҃дине свѣ́здыи земны́хъ вѣще
ство немощное , и҃ мл҃тивно вне ѡ҃болкъся .
преполи́ши мл҃ вы́ше си́лою , воскѣ́вати ти
стыи . цр҃кви дше́внам , неизреченным вла
вы ти чл҃колюбче • И҃ коже чтныи бисеръ .
твоя́ мощи прпбне , всѣ́мъ видимы прелиꙗ
разли́чнам и҃цѣле́нїи неѡ҃скудно подаю́щи .
Л҃ ѡ҃куу́нтъ собра́нїи и҃ночествующихъ , моле
бныи соверша́ще пра́здникъ , и҃ чтны́мъ ти
преставле́нїи . ѡ҃ дши вопію́ще , помнии
на́съ прихпомина́ющихъ тѧ • Н҃а правила
прпбне къ бжтвены́мъ пристанищемъ , ѡ҃ко
рмле́нїемъ хр҃та бг҃а на́шегѡ , напасти пре
шедъ свѣтлы́хъ волнъ • бо . Д҃ѣло е҃же
водѣла гди , кто ска́жетъ . и҃же бо прокла

и҃ печа́лѣхъ роди́ти чада , и҃хъ е҃ма показа́ся .
и҃ радова́тся же́нское ѡ҃ падшее е҃ствство ,
ѡ҃ тебѣ бз҃ѣ . вцы ради • гѣ . гла . и҃ .
Х҃ранитель еси́ бжтвены́мъ побѣле́нїемъ
бл҃ки сла́вне , чтое житїе твое́ показа тѧ ,
вщенноде́тела бжтвна . капла́ми потѡкъ
твои́хъ , прелѣсти лютое сѹ́глїе погаси́лъ е҃си .
и҃ бтихое пристанище достигл е҃си , зри́
ши бл҃же́ние е҃гоже во же́лѣ . тѣ́мъ же
вопіе́мъ ти , моли́ Хр҃та бг҃а , грѣ́хѡвъ
ѡ҃ставле́нїе подати , чтущимъ любовїю
е҃тую па́мять твою • в҃ . гла . и҃ нн҃ѣ , бо .
И҃ кѡ дв҃ у е҃ди́ну в҃ женах тѧ , без е҃мене
рождьшую бг҃а плотїю , еи блже́нъ рѡди
человѣ́чествїи . О҃ гнь бо в҃ е҃лиа в҃ тѧ бжтва ,
и҃ ꙗкѡ мн҃ца доиде зижди́теля и҃ гда . тѣ́мже
а҃ггльскїи и҃ чл҃вчскїи рѡдъ , достойнѡ сла́вимъ
прчтое ржтво твое . и҃ согла́снѡ вопіе́мъ ти ,
моли́ Хр҃та бг҃а , согрѣше́нїемъ ѡ҃ставле́нїе даро
вати , воспѣва́ющимъ достойнѡ сла́ву твою •
пѣ . д҃ . ирмо́съ . О҃ слы́шахъ гди е҃мотре́нїи
твоегѡ та́инство , разумѣ́хъ дѣ́ла твоя́ ,
и҃ прослави́хъ твое́ бжтво • В҃ препросвѣти
дши , ꙗкѡ а҃ггл пожилъ е҃си блаже́нне .

рле

стра́стей разгна́лъ е҆сѝ дꙋше́тлѣ́нную пре́лесть, бж҃е́ственою бл҃года́тїю.
Чи́стенъ сосꙋ́дъ нави́лся е҆сѝ бж҃е́ственому дх҃ꙋ, носѧ̀ въ е҆рцы свое́мъ бл҃же́нне бже́ственыѧ а҆рама́ты. наслажда́ѧ е҆рца́, вѣ́рнѡ па́мять твою́ почита́ющихъ.
Пресвѣ́тлымъ вѣ́нцемъ ѡ҆бложе́нъ, предъ стоѧ́щи пр҃то́лꙋ всѣ́хъ ц҃рⷣ. молне́мъ пре бл҃же́нне, ѡ҆вѣ́рою пра́зднꙋющихъ бж҃ественꙋю па́мять твою́. бг҃ороди́ченъ.
Зако́ни в҃тѣ́хъ непразднова́лъ е҆сѝ е҆стества́, па́че е҆стества́бо сло́во роди́лъ е҆сѝ. тѣ́мъже тѧ вѣ́рою молю́, и҆же па́че е҆стества́ челове́ка всенепоро́чнаѧ мно́го согрѣ́шꙋ́ша, и҆ бг҃а ꙋ҆далѝшаѧ, ѡ҆бра́щшаѧ спаси́ мѧ моли́твами твои́ми. и҃нъ, и҃рмо́съ.
Го́рꙋ тѧ бл҃года́ти бж҃ї́ю пр҃ише́ннꙋ, прозорли́выма а҆ввакꙋ́мъ ꙋ҆смотри́въ о҆чи́ма, и҆стѣ́бе и҃зы́ти и҃зра́илеви, провоглаша́ше стаго́, на спасе́нїе нашѐ и҆ ѡ҆бнове́нїе. Поче́тъ до́брыми свои́ми ра́бы бг҃а преблага́гѡ макарїе́, тѣ́мже нецѣлени́емъ и҆сто́чникъ и҃зыва́ши, зно́й ѡ҆гна́лъ болѣ́зней же и҆ печа́лей моꙋ́дре.
Ны́нѣшнягѡ жи́тїѧ кра́соты вс҃ѣ́, ꙋ҆мѣ́ти

вмѣ́нилъ е҆сѝ, да хр҃та̀ прио҆брѧ́щеши. и҆ сего́ ра́ди до́бре потрꙋ́ждсѧ, вѣ́нценосце великоимени́тыи. Простре́ ꙋ҆ꙋ́мъ, ко е҆ди́номꙋ вл҃цѣ. вѣ́нецъ нетлѣ́нїѧ ѡ҃негѡ прїи́мъ, ѷ҆мѧщїи свѣ́тлыми свѣ́тлостїи, и҆ богатными дарова́нїи. и҆дѣ́же первороди́ныхъ жили́ща. Вся́це ми́рꙋ вце́ помозими. прелꙋ ка́вый врагъ погло́тлетъ мѧ сѣ́тїю, лютыми воспомина́нїи и҆ помы́шле́нїи, и҆же ѡ҃ бг҃а мѧ разлꙋча́ютъ. не ѡ҆ста́ви ꙋ҆бо́гѡ мене́, ни же презри́ мене́. пѣ́снь. ѕ҃. и҃рмо́съ.
Ꙋ҆тренюющие вопїе́мъ ти гдⷤи, спаси́ ны. ты́ бо е҆сѝ бг҃ъ нашъ, ра́зве тебе́ и҆ного не зна́емъ. Ѥ҆гда́ бл҃года́тїю дха́, смирено́мꙋ ста́жалъ е҆сѝ моꙋ́дрость. рѧ́дающемꙋ сме́рть врагоу́, глꙋбокꙋ́ ра́звꙋ да́лъ е҆сѝ. бы́ всекꙋ́мныи того́ ра́въ, доконца́ низложи́лъ е҆сѝ. Вошедъ ко ѡ҆бите́лемъ вѣ́чнымъ, ли́кꙋ преподо́бныхъ причте́мъ мака́рїе. сни́миже нас҃ъ помина́й, и҆же на земли́ тебе́ помина́ющихъ. Да ꙋ҆блажи́тъ ѧ҆ достоꙋ́нно макарїи́. поще́нїемъ бо и҆ мо́литвами и҆ слезами, бг҃оби во е҆ди́наѧ. и҆ вѣ́хъ проsvѣ́тилъ дхо́вною бл҃года́тїю.

рлѳ

60 Ѡмрти двѣ отроковице, яже не ѡбыменна
го бга плотїю рождьшам, аггломъ слава,
и человѣкомъ назва богоневѣсто, мое срце оуязв
вившеем грѣхомъ, цѣлбы бжтвеным
сподоби • кнъ • ирмосъ • Твои миръ
даждь намъ сне бжїи • иного бо разъ
тебѣ бга незнаемъ, имам твое именоуемъ.
якѡ бгъ живым и мертвым ты еси •
Страсти по палилъ еси огнемъ воздержанїа,
дшю ѡзаривъ бжтвеными ѣлнїи • человѣкъ
прогонитель нависа, бжтвеным дхомъ про
свѣщаема • Доблести твоа макарїе,
чловѣкоубица зрѣти немогїи, некоушенїа ти
простираетъ • и мужемоудренѡ сопротивлм
ма, доконца сего низложилъ еси •
Мирскаго смоущенїа ѡ бцѣ, добродѣтель
ми оудобривъ житїе свое • иноческомъ оутвр
женїе былъ еси, оче макарїе преподобне •
60 Ты крѣпость моа • ты похвала и радованїе.
Хранителница ми и застоупленїе • и прибѣ
жище и предстателница неповѣдима, пре
стам бце • тѣмже спаси раба твоего •
пѣснь, ѳ • ирмосъ • Молитвъ пролїи
когдѣ, и томъ возвѣщи печаль мою •

якѡ сѡлъ дша моа наполнисм, и живо
мои адъ приближисм • и молюсм якѡ іѡна,
ѡтма бже мои возведи ма • Наземли до
брѣ пожилъ еси прпбне • и свѣтлѡ
сти, и вѣчныхъ наслажденїи блженства,
видѣти сподобисм • Честна смерть нависа
блженнаго макарїа, претобою бже вѣ
ческихъ • Егоже памать почитающимъ,
врачевство безмездно навилъ еси • Дха
благодать прїалъ еси оче, недоуги ѡчлкъ
прогонати • и вредъ бѣсовскїи потребляма,
великїи оугодникъ показасм хрта бга на
шего • бгородиченъ • Наде ната вредъ
телныи дхъ, вреноворочнаа, и слово бжїе
вта велисм, и плоть бысть неказанно,
пребывъ неизмѣненъ • кнъ, ирмосъ •
Ѡ быде насъ послѣдняа бездна, нѣсть
избавлами • в мѣнихомсм якѡ овча на за
колѣнїе, спаси люди своа бже нашъ • ты бо
крѣпость немощным, и неправленїе •
Дховною силою блженне, мыслены хъ волкѡвъ
челюсти сокрушилъ еси • и провѣщенымъ
разѹмомъ, ненымъ тишины полѹчилъ еси •
Поятничевски огне некоушсм ока срца твоегѡ

прѣчи́стиѣмъ. и̑ добродѣ́телны́мъ нра́вомъ, дш҃ю просвѣ́тилъ є̑сѝ. В и́дѣ кѣ́мъ рачѐ нїе содѣ́телѧ бг҃омꙋ́дре, ѡ҆ставль земле ны́хъ пренебре́жетїе. є̑диное́зелникъ показа́ тель, вы́шнимъ слꙋжителе́мъ. бг҃ородиченъ. Безъѧ́семене во́чревѣ бг҃а зача́ла є̑сѝ, двою пребы́вши порожествѣ́ чистѣ́ стра́шнѣ́мъ. тѣ́мъ же хвала́ми тѧ сла́вимъ, и҆́же тобо́ю и҆зба́вльшегѧ кля́твы пре́чтѣ. кондакъ. гла́съ. ѕ҃. Вы́шнихъ жела́ѧ, воздержа́нїи и҆ тр҃ꙋды́ и҆ поты́ напита́ема. желанїе плоти твое́ѧ ѡ҆бꙋздакъ, чюдесъ да́ръ прїе́мъ ѿ хр҃та бг҃а, свѣ́тильникъ на́вимъ просвѣ́тлыи. тѣ́мѣже хр҃това цр҃кви пѣ́снѣ́ми сла́вимъ тѧ, преподо́бне мака́рїе о҆́че нашъ. и҃коѕ. А҆́гглъ земны́и, и҆ человѣ́къ небе́сны́и, проїи́мъ є̑сѝ вздержа́нїи бе́сцѣ́мъ, мл҃твою и҆ поⷭ҇томъ и҆ чистото́ю. и҆ бж҃ественое тече́нїе сконча́въ, вы́шнѧгѡ нетлѣ́нїѧ причастникъ бы́въ бг҃оно́се. дерзнове́нїе стяжа́въ къ человѣколю́бцꙋ бг҃ꙋ, и҆́же нецѣлѣ́нїемъ блгⷭ҇ть на недоꙋзѣ́хъ разли́чны́хъ тебѣ́ дарова́. тѣ́мѣже ти вѣ́рнѣ попѣ́мъ, радꙋ́йсѧ бесме́ртное о҆́че поⷭ҇тни́комъ похвало́. радꙋ́йсѧ цѣломꙋ́дрїе сто́лпе.

и҃мъ же кѣ́вовѣ́ческѧ шата́нїѧ неукорени́шасѧ. радꙋ́йсѧ свѣтонли́нче многосвѣ́тлыи, и҆́же чюдесъ сїа́нїи вселе́ннꙋю просвѣ́щѧеши. радꙋ́йсѧ ꙗ҆́кѡ ста́дꙋ твоемꙋ̀ по дабле́ши, по́мощь и҆ засту́плєнїе. радꙋ́йсѧ кр҃тоно́сномꙋ цр҃ю нашемꙋ похвала́ и҆ ѹ҆тверже́нїе, є̑го́же соблюди́ молитвами сѝ ѿ вра́гъ неⷭ҇тна. да сѝ попѣ́мъ тѝ, радꙋ́йсѧ прⷭ҇бне мака́рїе о҆́че нашъ. пⷭ҇ть. ѕ҃. ірмо́съ. Кѧ́ѕ҃ѣ съ хожде́нїѧ, о҆́гнь ѹ҆чтыдѣ́сѧ вкавꙋ́лѡнѣ́ дре́вле. сегѡ̀ ра́ди о҆́троцы вѣ́цѣи ра́дованною ногою, ꙗ҆́кѡ во свѣ́тѣ ли кова́хꙋ по́нще, блгⷭ҇вен҃ъ бг҃ъ о҆́цъ нашихъ. кондакъ. свѣ́тꙋ не заходи́момꙋ во́шедъ, и҆ ꙗ҆́кѡ сла́нце просвѣ́щлеши вселе́ннꙋю. свѣ́тꙋко дѣ́ла вобе ри́шилъ є̑сѝ, мака́рїе прⷭ҇бне. и҆ нн҃ѣ попѣ́ши, о҆́цъ нашъ бѣ́же блгⷭ҇вен҃ъ є̑сѝ. Плотꙗ́ска дви же́нїѧ прⷭ҇бне, вздержа́нїемъ и҆ назе́мли леганїе ѹ҆мертви́въ є̑сѝ. и҆ добродѣ́телей просвѣ́щенїе проїи́мъ є̑сѝ, попѣ́ѧ хр҃тови, о҆́цъ нашъ бѣ́же блгⷭ҇вен҃ъ є̑сѝ. Ч юдно́ житїе твое́ прⷭ҇бне на́вимъ блгⷭ҇тїю бж҃ественагѡ дха ѡ҆бложе́нъ, бжⷭ҇твенꙋю конча́нꙋ прїи́мъ є̑сѝ ѡ҆хр҃тѣ́ радꙋ́ѧсѧ. кнемꙋ̀ же и҆ вы́бываше, о҆́цъ нашъ бѣ́же блгⷭ҇вен҃ъ є̑сѝ.

бо Нынѣ вся исполнишася свѣта бжтвеннаго,
текою пречтам . тыбо дверь явилъ , ѥиже
мирови бгъ бесѣдова , просвѣщая вѣрою
зовущихъ . оцъ нашихъ бже благословенъ
ѥси . йнъ , ирмосъ . Тебе мыслену бще
пещь , разсмотряемъ вѣрнїи . якоже во пла
три отроки превозношаемыи , мира обно
вилъ ѥсть . во чревѣ ти совершенъ , воп
хваляемыи оцемъ бгъ , и препрославленъ .
Воздержанїя рвою доблественъ , стра
стную пещь погасилъ ѥси . слезными же
капляими , воздоущныхъ кнѧзь напоанїя
растерзалъ ѥси . и содержновенїемъ вопїа
Хртови , оцъ нашихъ бже благословенъ ѥси .
Постником ты былъ ѥси похвала макарїе , крѣ
пко низложивъ дмонскаа шатанїа . и ны
нѣ наслаждаешнем неизреченныа красоты ,
вопїа Хртови , оцъ нашихъ бже благенъ ѥси .
Ѥдиному бгу возложивъ душю и помышленїе ,
тѣсныи поутъ шествовалъ ѥси . тѣмъ пол
чилъ ѥси ибнаго цртвїа наслажденїе . и нѣ
кзываеши , оцъ нашихъ бже благенъ ѥси .
бо Трцѣ во ѥдинствѣ православно служаще , тѣ
мти дво чтам , якш бга плотїю рождьшю ,

проповѣдающе земнїи , бжтвенъ посѣмъ .
оцъ нашихъ бже благенъ ѥси . пѣснь , и .
ирмосъ . Седмь седмицею пещь , халдѣй
скїи мучитель , богочтивымъ лютѣ ражже .
силою же лучшею , сплены хъ видѣвъ , тво
рцѣ и избавителю вопїаше . дѣти благите ,
вщеннїи воспойте людїе , и превозноните его
вовѣки . Бжтвенными добротами напа
ждаемъ , чюдесъ ѵмнїи вся просвѣщаеши ,
и бѣсовъскую тмоу разореши бжїею благода
тїю . пол , дѣти благите , вщеннїи воспой
те людїе , и превозноните гда вовѣки .
Блистаемъ благ·сїю бжтвеннаго духа , прпне
макарїе . иже чтное твое творящимъ оупе
нїе , свѣтлыми си мтвами , и впроси гр
хвъ ѿпущенїе поющимъ . дѣти благите ,
вщеннїи воспойте людїе , и превозноните
его вовѣки . Зарями твердыхъ подвигъ
твохъ , якш слнце всїмлъ ѥси . исцѣленїмъ
источаеши , и бжїю болѣзнь ѡблегчаеши ,
Хртови вопїющимъ . дѣти благите , вщеннїи
воспойте людїе , и превононите его вовѣки .
бо Якш рабонни взываю ти , помани ма чако
любче . плаву якш блудница . и вопїю согрѣшихъ

рл.ф.

ꙗкѡ древле блоудныи , канцелеⷨ пр҃имима
ѿчаннаго , бцы ради . да оусердно вопіѭ .
ещенніи возпоите людіе , и превозносите
его вовѣки . пѣснь ірмосъ . В пещи дѣти
їлевы , ꙗко же въ горнилѣ , добротою бго
вѣрїа , чистѣе злата блещахѹсѧ гдне .
блгвите вси дѣла гда , поите и превозносите
его вовѣки . Д ховнѹю благодать пр҃іимъ
Оче макаріе , соудъ изкранныи показаⷨ .
стыню пр҃іимъ ѿхрта бга , не престанно во
піⷨ , да благословитъ тварь вси гда , и пре
возноситъ его вовѣки . Б жтвеною вилою
оукрѣпляемъ , побѣдилъ еси невидимыхъ
враг ѡполченіⷨ . къ свѣтѹ приближаⷨ
не вечернемѹ , пр҃ѣнѡ воспѣваⷨ , да благо
словитъ вси тварь гда . и превозноситъ его
вовѣки . Н ночестьвующимъ былъ еси пра
вило правости , и страсти всѣ крѣпко попралъ
еси . тѣмъ же взыде навысотѹ , и налъ
чи воспѣвати , да благословитъ тварь вси
гда , и превозноситъ его вовѣки . бо .
С пѣнію ходатаица намъ явися бце , рождь
шаⷭ спса и вакѹ всѣхъ . тѣмъ же молю
тъ , спасенію сподоби смиренноую ми дшю .

пѣснослоⷡвити тѧ вѣрно , вовсѧ вѣки .
пѣснь , ѳ , ірмосъ . Оудивиⷭ оукѡ шⷭемъ
небо , и земли оужлесошаⷭ концы , ꙗкѡ
бгъ явивⷭ чкомъ плотїю . чрево же твое
бысть пространнѣи небесъ . тѣмъ тѧ бце ,
аггла и чкъ чиноначалїа величаемъ .
Р ака идѣже лежитъ чтное тѣло твое , исто
чникъ содѣваетъ чюдесемъ . кнеиже при
текающе , ѿ всякїа вкверны и страстеи
избавляемсѧ . Огнемъ бжественагѡ страха
дшю распалилъ еси , и кѣинію не вечернемѹ
вовтекълъ еси . и нынѣ блаженне , три
сіяньнымъ свѣтомъ ѡзаряемь . Мирскіа
сладости воненавидѣвъ , мужескимъ нравомъ
кподвигомъ оустремисѧ . и прѣбнымъ краго
тѣ лѣпотна былъ еси . тѣмъ памать твою
почитаемъ досточюдне . бо . Низложи возъ
несеныⷭ . и побѣди полкы иноплеменныхъ ,
дво чтам , хотящыⷭ бранемъ . и свои рабы ,
не вредны ѿ нихъ сохрани отроковице .
ѳ , ірмосъ . Образъ чтагѡ ржтва твоегѡ ,
распаляемь кѹпиноу явѣ не ѡпалимь . и нѣтъ на
насъ напастей свирѣпѣнцѹ оугасити моли
сѧ пещь . да тѧ бце непрестанно величаемъ .

рм

Мразъ нощныи доблественъ претерпѣлъ
еси, и баръ дневныи понесе, домъ премудро
сти бжїа былъ еси. и взыде на гору бжтве
наго разума. Алчбою и молитвами непреста
нными, и чистотою бгови воединяемыи.
множества иноческихъ научилъ еси,
вещественыхъ всѣхъ отрѣшатися.
Стадо твое оче возгналъ еси, на пажить
чистоу воздержанїа. и приведе кбестрастїа
источникоу. и нынѣ потщимся плетыю
добрыи, сохранити ѥе невредимоу. бо.
Ощрестам дво мти бга вышняго, твое
ржтво на земли спасенїе явивъ, грѣшникоу
и смиренымъ. отебе бо спасохомася
вѣровавшїи. но спасеши ма нынѣ, и во
вѣкы вѣкы жизненыа. свѣтилнъ.
Многосвѣтлыи свѣтилниче, пустынное
возпитанїе. чистоты сокровище. аггломъ
собесѣдниче. домъ духа пресщаго макарїе
попѣне непрестанно молиси, оставѣрою почитаю
щихъ пречтноу памать твою. тѣ пѣснемь
не молчными оублажаемъ дво, ѩкоо отрцы
единаго родила еси ѥще. и носивши на
бжественоую рукоу, пребогатое слово.

Его же пѣснемь достойно славимъ. на хва
литѣхъ. стихѣры. глсъ. д.
подобенъ. ѩкоо доблъ. Юности во
зложивъ плъть вѣхъ, его возжелѣлъ
еси, крѣпко к подвигомъ мужески оустре
мися. и обогатися бжтвеною благодатїю,
творити исцѣленїа, и чюдодѣйствовати
преславнѣ. и возшествїе къ небеси обрѣлъ
еси. и во аггалы ликоуа, непрестанно моли
ся отцу твоемъ бгоблаженне. дво.
Слнца свѣтлѣйши, сщенныи память твою
провоїа, вселаженне макарїе. превыс
тлыми свѣтлостьми озаряемъ всѣхъ, иже
подвиги твоа почитающихъ. непрестан
молимъ блженне, прославляющемоу твоую
твою память. и чюдесъ сокровище тя соу
щимъ вмирѣ, даровавшемоу попѣне.
Мирскїа красоты блженне, радоумъ
избѣгалъ еси. тогда предъпочелъ еси
тѣсныи и колѣзненыи поуть, и вѣлоо
жестокїи. и вездесѣхъ препроводилъ еси,
все житїе свое попѣне. темъ же оутѣ
шенїа бжтвенаго, и непрестаннаго весе
лїа, нынѣ наслаждаешися макарїе.

рпа

вла҃ка · гла҃съ , в҃ . Прѣпне о҃че , и҃змлада въ добродѣтели прилѣжно подвизавъ , вседъ бывъ ст҃аго дха҃ . тѣмъ и чюдесъ дарова҃нїа прїимъ , чл҃ки наоучилъ є҃си , прѣобидѣти маловременныхъ . нынѣ же неизреченнымъ свѣтомъ , свѣтло сїа҃ше , просвѣти на҃ша помышле҃нїа , о҃че преподо бне макарїе . ї҃нъ , бгороди҃ченъ . славо слове҃нїе великое . є҃ктенїа҃ . и҃ѡпокитъ . нали тургі҃и блже҃нна ѡканона҃ , пѣснь , г҃а , трипѣ го канона . и҃пѣснь , ѕ҃а , второгѡ канона . прокимен҃ъ . гла҃съ , з҃ . чтна предъ гдемъ , смрть преподобныхъ є҃гѡ . ст҃и҃хъ , что во҃здамъ гдви ѡ҃бѣ҃хъ , ихже воздастъ ми . а҃пл҃ъ к галатомъ з҃а , гл҃ . свобода кз҃ . братїе плодъ дховный є҃сть . а҃ллилоуїа҃ . ст҃и҃хъ , блженъ моужъ боѧсѧ гда , взаповѣдихъ є҃гѡ возхощетъ свѣло . ст҃и҃хъ . и҃мѧ на земли боудетъ сѣмѧ є҃гѡ . є҃ѵ҃а҃ліе ѡ҃лукѣ . зачало , кд҃ . и҃матѳ҃къ , второе҃ , недѣли . вовремѧ о҃но , ста҃ѧ сѣ҃ъ на мѣ ст҃ѣ рабѣ . причастенъ . вспамать вѣчнꙋю боудетъ праведникъ .

и҃мѣ҃ѳже в҃ѣ҃нь и҃же вѣстѣ ѳ҃ц҃а нашего

кѵ҃рила патрі҃арха е҃рлі҃мскаго . ст҃ры . гла҃съ , д҃ . по , и҃мкѡ добле . и҃мкѡ звѣзда вои мъ , и вѣрныхъ просвѣтилъ є҃си , ще҃нными свѣтлостьми оученїи своихъ . и ерес ѡ҃м рачилъ є҃си , доконца побѣдивъ . и и҃мко рабъ даныи ти талантъ оумножилъ є҃си , благо҃го дивъ влцѣ бгомре . є҃моуже вроуцѣ предалъ є҃си свои дхъ , бгобле҃нне кѵ҃рилле . премудростїю словесъ твоихъ , и сїа҃нїемъ житїа҃ твоегѡ , и҃мкѡ звѣзда многосвѣтла достѡ славне , посреди собора прослїа҃лъ є҃си о҃цъ . безбожнаго македонїа҃ , жилами оудавилъ є҃си благодѣтными . наставлѧ и ѡжибльшїи бла҃ бжтвенныи дхъ , похвалившаго безоумнѡ , и҃мѧславлено безаконнобавшаго . оума҃ лестнаго посрамилъ є҃си , безоумнаго маѳента ѡбличивъ предовръ и҃моудръ , скверна҃ѧ оученїа҃ его безоумна҃ѧ . оучителемъ началниче , ст҃лемъ благолѣпїе , бжтвенныи поборниче х҃ѵ҃ц҃ркви . его ради стое веселѧщесѧ , свершае твое оупокое҃нїе . сла҃ , і҃нъ , со҃ . Прелести҃ и зрадное и҃спѣ҃ное врачевьство , и҃же бга рождьшїѧ спса҃ моего , и слезамъ токи , и чаѧ помыслъ грозьнаго

и страшнаго · и вѹда неѹмытнаго , ты ми
дарѹй избѣжати матѳами твоими , ѿ дѣло
мѹченнаго трепета , и бжтвенѹю оѹслѹшити
благодать · крстово · Накрстѣ такш оѹзрѣ
пригвожденна гди , агница и мти твоѧ ди
вламшеся · и что видѣніе взываше , сне
возжелѣнныи · сїѧ тебѣ невѣрныи соборъ
воздаде безаконныи , ниже многихъ тво
ихъ чюдесъ наслажденіѧ · но слава неизрече
нномѹ вошествію ти блко · канонъ · гласъ
кругляющїе сице · кирила пою · началника
собора · киръ ѳеософана · глс · д · трь · а ·
ірмосъ · Тростатыи крѣпкїѧ , рождшаѧ
ѿ дѣвы , безстрастїѧ во глѹбинѣ , дши тре
чстное потопи молюся · да тиѧ ко ѹтиснѣ
оѹмерщвленѣмъ тѣлеси , побѣдное пою во
спѣваніе · Оукрасивъ дшю добродѣтелными
виды , благодатїю пріемницѹ духа стаго и
дѣлалъ еси · ѿ нюдоже бездну премрости
ѿ рыгнѹ , ересемъ пѹчины изевшаницю кѹрилле ·
Превышши оѹмъ вещей содѣлалъ еси · неве
щественымъ слѹжителемъ , во бездынкъ
показався · Огнемъ же словесъ твоихъ , ихъ
попалилъ еси вещь ересемъ кѹрилле · цркобнїе

свѣтило не оѹсыпающее · Гласъ твоихъ бго
оуханьми , враждѣ тезоименитаго премоудре ,
ересемъ вѣтромъ не стерпимаго смрада ѿ ринвлъ
еси , далече свтворь . такш пастырь истинен ·
такш хрстово благоуханіе бысть · ѾТимѣнїѧ
страстеи , помышленїи треволненїѧ , ѿ стрѣ
лѹкавагш , ѿ вежлгш прилога сопротивнаго
спаси чтаѧ богородителнице , доушш всепѣваю
щїи , твое не скаженное ржтво всененорочнаѧ ·
пѣснь , г , ірмосъ · Ако не плоды роди , ѿ
языкъ цркви . и многое в чадѣхъ изнеможе
сомнище · чюдному бгѹ нашему возопіемъ ,
стъ еси гди · Сїѧ свѣтлостьми дховныѧ
премоудрости , трисїянное бжтво трцы ,
Оче издалеча соущимъ на земли оуставилъ еси ·
имже тмы прелести избавихомся ·
Цѣвница духа стаго навнемъ богомудре воглашаю
щи глсъ навленїѧ хрстова · егоже по двоу еси
ствоу проповѣда еси , просвѣщаѧ душа наша ·
Храмъ вещенїѧ , твоѧ душа показася · коньже
Оца и сна и духа живоначалныи , паче еси
ства вседнѣѧ · емоуже поемъ , стъ еси гди ·
Ни ѹмъ ненын , ниже паче оума твое ржтво ,
не може сказати Отроковице · оума бо перваго ,

во ѹтробѣ слово зачала єси чтам, вѣческам
словомъ составльшаго • сѣдале . глсъ , и .
подобенъ . премоудрости . Премоудрости
слова wбогатѣвъ , wрыгнулъ єси оученїи
рѣки животныя . и вѣлкѹ напоилъ єси бго
честныхъ мысль . и пастырю бжественои
оуподобилъ єси стадо вѣрныхъ , бжественагw на
питалъ єси разѹма . тѣмъ же якw пастыра
и оучителя велика , и вѣрны застоупника ,
воспѣваемъ тя кѹрилле стаѧ зовѹще . моли
хра бга , грѣховъ wставленїе подати , чтоущи
любовїю стою память твою . слава , и нн , бо.
Якw дв единѹ вженах , тако вѣ времене рожде
шюю бга плотїю , вси блжимъ рождшюю чловѣтїи .
Wгнь бо вѣлиемъ в тѣлѣ бжественыи , и якw мница
доиди зиждителя и гда , тѣмже аггльскїи и
чловѣскїи рождъ , достоинw слави превѣтое ржтво
твое , и согласнw воспѣти , моли хра бга , пре
грѣшенїе wставленїе даровати , воспѣвающи
достоинw славѹ твою • кртово . Агнца и па
стыра и избавителя , агнца зрящи на кртѣ
висща , вскланцаше слезящи , и горкw взы
вающи . миръ оубw радѹется прiемъ тобою
избавленїе , ѹтроба же моа горит , зрящи твоего
распатїа .

Єже терпиши за мардїе мати , долготерпѣ
ливе гди . мати бедно , и неточниче неѹмерѣ
паемыи , оумардивъ и дарѹи согрѣшенїемъ
wставленїе , иже вѣрою твоѧ воспѣвающимъ
вжтвенам страданїи • тѣнь , д . ирмосъ .
Небса добродѣтель покрыла єсть , и земля
исполнисѧ славы твоеѧ хрте . тѣмже вѣрно
вопiемъ , слава силѣ твоеи гди • Премирныа
мрести , неточникъ прiемъ твое сце прiемъ
wрыгнѹ оученїа бездну , оумы нечестивующи
погрѹжающи • Єдинѹ крѣпость , единo ѹ
шествo , и единѹ волю , трисоставнаго бже
ства проповѣдалъ єси . имногобожїа кирилле ,
прелести потщи изсѣкшилъ єси • О ѹмъ ока
аминыи , и не смыслены манентобъ , якw
оумъ имыи , и бгонаученые блженне . блистанїи
словесъ твоихъ , попаливъ якѣ wбличилъ єси .
Якw вышьши всѣ твари чтам , творца тва
ри зачалъ єси . и паче оума рождьши , естество
наше обновльшаго • тѣснь , е . ирмо . Т
би гди ми свѣт , вмиръ прiшелъ єси . свѣт стыи ,
обращам измрачна невѣдѣнїа , вѣрою воспѣ
вающыа тя • Ж езломъ чтныа стаю премро
сти твоеѧ , оуподобилъ єси наводѣ православныа

рмд

слоужбы , ѹтаждо твое блаженне . Слово твое
свѣтомъ бжтвеным облиставемо , кириле
бо проѹвѣщенїе боговрлимѣ , мглою неразоумїа
разрѹшилъ єси . Ноще прочтам страстен ,
и злыхъ очернѣнїа покрываеть дшю мою . свѣт
тодавца прождьшам , ѡзари ма молимъ .
пѣснь , ѳ . ірмоѡ . Возопи . прообразомъ
погребенїе тридневно , прекъ іона вкитѣ мо
лам . ѡтам спасн ма . ісе црю сыи виламъ .
рѣка ты , якѡ изъ чиногѡ єдема изыде ,
животныхъ неполнена вѡдъ дха . и цко
выим ѹтлю напоѧеши бразды . Глъ ты
нхъ ѻгнемъ , якѡ ѡбоури морскїа нечи
стїа , спасеши люди обществие . кти хомѹ при
станицѹ православїа . тѣхъ призывам .
бо Ѻбнвила єси , земленое єствство пренепоро
чнам чловеков . и ветхѣвшее то ново вотво
рила єси . сегѡ ради ѻтроковице , немолчны
ми глсы тѧ славимъ . пѣснь , з . ірмо .
Юноши три вбабилонѣ . велѣнїе мѹчителево
набѹднство преложьше . и посредѣ ѻгнѧ въ ви
рженн , прохлаждаеми вопїахѹ . благенъ єси
гди бже ѻцъ нашн . Имѣвъ ѻгнь въ оумѣ
очѣ , страха бжїа , вещь пожегълъ єси лжтни ,

вострѣвам . благенъ єси гди бже ѻцъ нашихъ .
Слезами страстныи пламень , погасилъ єси
блженне . свѣщю сохранилъ єси не оугасимѹ
твоем дши , взывам , благенъ єси гди бже
ѻцъ нашн . Источникъ живъ имѣвъ нїмнїе
дха , вдши богомре . источилъ єси ѻчесе рѣки
оученїа цркомъ напоющїа . благочестно тѧ
славящюю . бо . Вею тѧ ѡщилетъ стын , иже
ѡ твоем плоти занмовавыи плоть свѣтѣ вце .
иже во стыхъ гда живыи бгъ нашъ .
пѣснь , и , ірмоѡ . Избавителю всѣхъ все
силне , повреди пламене вѣровавшыма , вошедъ
прохладилъ єси , и наѹчи пѣти . вемам дѣла
благите гдна гда . Дреманїе оунынїа блже
нне , ѡ вѣжды дшевны ѡринѹвъ , праведнико
подобнымъ , нинѣ ѹ сноулъ єси сномъ . и ко дни
не вечернмгѡ свѣта прешелъ єси . Бжественїи
словесъ твои , попалилъ єси христѣнѹю ересь
славне . и вѣрны просвѣтити єси , єдинѹ чести ,
трцѹ ѻбразо . вєдинствѣ сѹщю єствство .
Ѡстикъ себе вдержанмн , оумершаго тебе ради ,
ты бескровно пожелъ єси , якѡ отець бжтвенын .
якѡ тайнамъ неизреченным служитель кѹрнле .
Избавльшеся клтвы праматернїа , тебою

бо
рме

чи́стою бг҃ома́терію , бг҃осло́вены́м вѣ́це . бг҃осло́вимъ дв҃ице препрослáвленам , пре
сто́е ржтво́ твое́ вечи́стам .

пѣ́снь , д҃ , и҃рмо́съ . ѳ҃ Вѣ́ а҃ у҃бѡ нед҃о́у́гомъ
слы́ша́нїм , кла́тв҃ѹ ѵ҃ели́ла е҃сѝ . тыѭ
дво́це , прозре́нїе́мъ прижи́тїм твоегѡ ,
мирови бг҃осло́вені́е процѣ́ла е҃сѝ . тѣ́мъ
тѧ бг҃ѝ вели́чаемъ . в҃ идѣ́ти желáм хр҃то́в҃
не́ пречи́ннѹю ѳ҃таю сла́вѹ , потщáлася е҃сѝ ѵ҃страсти
ѹ҃мертвити дш҃етлѣ́нны́м . прїи́тельнице
е҃рце сотвори́ти премо́ѵ́сти бо́лшеи и лоу́чшии
тѣ́мже тѧ вѣ́рою ѹ҃блажа́ем . s҃ вѣ́здоу́ много
свѣ́тлвю , хр҃то́съ сла́нце , на цр҃кови́ѣи вы́соте
положи́тѧ кѹ́риле . зарею ѹ҃чє́нїи с҃вѧ́ты́ , пр
свѣ́тѧщѧ сердца , вѣ́рно с҃вершающи твою свѣ́тл
ноу́ю па́мать прїбне . ѳ҃ обѣ́дники и
слѹ́жебни бы́вѣ ѧ҃гглѡмъ . а҃кѡбо бесплоте
о҃че на земли́ пожи́въ . прїбны́м а҃вне́м
причастникъ , ѳ҃тлемъ рабонетоу́тель . сн
ми же ликоу́ѧ нас҃ помина́и , н҃ плоды́ нов
щее бж҃тве́ны́хъ добродѣ́телеи , пречта
е҃це , е҃рце мое́ покажи́ дво́ плодоно́сно . а҃же ѡ
не плодове́ рождшáмся , волею всѣ́м претво
ряющагѡ мановéнїем , да тѧ́ пою́ препѣ́тѵ́и .

Мц҃а ѳ҃гѡ҃ вели́кагѡ҃ ѳ҃ц҃а нашегѡ҃ хр҃ста ра́ди стра́стоте́рпца хр҃сто́вы

и҃ дарїи . ѳ҃тихѣ́ры . гла́съ , д҃ , подо́бенъ .

Да́ѧ знаменїе .

Бж҃ественагѡ разѹ́мѣ́нїм ✲ прїе́мъ ѵ҃ѧ́нїе ✲
просвѣ́тилъ е҃сѝ о҃чи премоу́дре сердечны́и .
и прелести мракъ ѡ҃ гналъ е҃сѝ съмы́сленѡ ✲
непобѣ́дилъ е҃сѝ хр҃та , плоть прїе́мша бг҃ѣ́хъ
гда . ѡ҃ нюдѹ́же ѹ҃кр҃е́пля́емь ✲ силою д҃ха
хр҃иана́е , моу́ѵ́съ вы́шьши ѧ҃вѣ́мъ прехва́льно .
Вражїм прелести , и сластѣи разъжженїм ✲
а҃коже пла́вчинѹ въмѣ́нилъ е҃сѝ . комра
чнѣ́же затворе́ стáкъ ✲ бж҃ествены́мъ ѵ҃ѧ́
нїемъ ѡ҃зарилъ е҃сѝ . и бг҃овонїм разоумна
гѡ непо́лнѣм , посреди́ сто́м смарада .
прибе́лъ е҃сѝ а҃кѡ невѣ́ствѹ ѹ҃кр҃ашенѹ ѵ҃зра
дно ✲ , хр҃тови невѣ́ствѹ непорочнѹ ✲ , ѡ҃кве
рни́ти тѧ потщáвшѹнсѧ .

Ѹ҃ѧ́звенем желанїе́м ✲ владыкагѡ зиждите
ля ✲ , и прелестнагѡ безъбо́жїа до конца
ѹ҃клонне́м ✲ . и бчертогъ бж҃ественыи ѣмѣ
ѵ҃тнем ✲ , в҃ невѣ́ствинкшнем хр҃тови , мѹ́ченїи
мнѡгими тѣ́лесе ✲ . да́рїе великонме́нитам ✲ ,
бж҃ественѡ прїи́тельнице д҃ха ✲ . ѵ҃страдалцем

оудобрéніе , и дѣламъ оукрашéніе .
слава , и нн҃ѣ , бгородиченъ . Немощь и разъ
слабленіе , дво мт҃и всенепорочнам , души
моеи҃ преложи вкрѣпость и силу , страхомъ
и любовію творити , идѣти wправданіи҃
Хр҃това . якw дань звѣгну wгнà не постоянна
гw . и наслѣдіе нбное , и жизнь не преходи
мую , тобою воспріимоу веселоуемь всегда .
кто бгородичен҃ъ . Распинаема видящи ,
и ребра некоповаема копіемъ прчтам ,
Хр҃тà чл҃колюбца , плакашеся вопіюще .
что се вне мои , что ти безъблагодатніи
людіе воздаша , за добрам яже сотворилъ
еси҃ тѣмъ . и тщишися безъчадну нàви
ти мà веліѣзне . дивлюся благоутробне ,
твоемоу больному распатію .
канонъ . Емоуже краегранесіе сице . тà
златоіи҃менъ , моученикwмъ цвѣтъ почи
таю . кур҃ъ іwанда . гдаѣ , д҃ . пѣснь , а҃ .
ирмосъ . Морà чермнагw пучину , немокры
ми стопами древле шествовавъ Израиль ,
кто wбразно моусесовыма рукама , амa
ликову силу в пустыни победилъ есть .
Вѣнцемъ паче злата сіи҃ща , мучне оукрашае.

и мученіи҃ма сіи҃ма добрwтами , влц҃ѣ предъ
стоиши wнàхъ молàся , тебе чтоущихъ
достославне . Оукрàзився сладкимъ жела
ніемъ , моученице зиждителà своегw ,
и красна мира презрѣвъ . силу вію по
далъ еси҃ своегw врца Христанде , къ желаемо
му ти оубердно . Вѣрою вооружився ,
низложилъ еси҃ многоковзненаго , тебѣ
приложьшаго моученице , женьскою слатію
прельстити . и чистотѣ честенъ сосудъ
Христанде былъ еси҃ . бгородичен҃ъ . Нѣ
естествомъ бжественымъ неприкосновенъ
ныи , прикосновенъ мнѣ нàвися , wтебе
дво плоть пріемъ . егоже дарiи҃ желаю
щи , терпѣливнw пострадà , и невѣсты
ки томъ приведеся . пѣснь , г҃ .
ирмосъ . Веселится wтвѣ церкви твоя
хр҃тѣ зовоущи . тыми крѣпость гди ,
и прибѣжище и оутвержіе . Злаго
некоушено , мученіи҃ wгнемъ нàвися .
цр҃ское Христанде , носà страданіемъ во
ображеніе . Витіское wстàвль глумле
ніе , пленицами оуловися оучникъ Христань
де . иже нàвѣ тебе оумоудрившаго .

рмз

Повинове́мъ рачи́телю , оу́невѣ́стившемꙋ тѧ̀ хр҃тоу̀ вѣмоу́драм . чтно́ю вѣ́рою , желанїе плотѣ́ское о҆ста́вльши • бо • Плотїю рожь ем , и҆зъ оу́тро́бы твое́м дво҆ѥ́ чтам , не вѣ́ствꙋ чтꙋ мчнцꙋ , себѣ̀ дарїю ѡ҆брꙋча́ѥтъ • сѣ́даленъ . глас , г҃ . подо́бенъ . К рас тѣ̀ дѣ́вства . К расꙋю добротꙋ вѣ́зжелѣ́лъ ѥ҆ѥ̀ , и҆ ви́димыѧ доброты́ претекл ѥ҆ѥ̀ . и҆ приве́л ѥ҆ѥ̀ хр҃тови , Златы́ми вонетинꙋ словесы́ твои́ми , хрисанѳе блаже́нне , да рїю сла́внꙋю . страданїѧ претерпѣ́вшꙋю , и҆ томи́тел поражма́вшꙋю . ѥ҆ижѐ вы̀ помина́йте , вѣ́рою соверша́ющихъ па́мять ва́шю . слава , и҆ нн҃ѣ , бг҃ородиченъ . Н едовѣ́домо и҆ непостижи́мо ѥ҆́сть вл҃це бг҃о благода́тнам , содѣ́янное въ тебѣ̀ стра́шное бж҃їе та́инъство . непристоу́пнаго бо зачен ши родила ѥ҆ѥ̀ , плотїю ѡ҆бложена ѿ чты́хъ кровей твои́хъ . ѥ҆гоже всегда̀ чистам , я҆́кѡ ѥ҆на своего́ моли́ , спасти́ дш҃ы наш҃ы • кръ бг҃ородиченъ . П ноги́нꙋю щедре еме́ рть , распа́тїемъ во́лею претерпѣ́л ѥ҆ѥ̀ . я҆́же рождьшам тѧ̀ хр҃те , зра́щи оу҆ни́зла шесѧ . ѥ҆ѧ оу҆бѡ мольба́ми , за мардїе

мило́сти твое́м . Ѥ҆ди́не пребла́гїи и҆ чл҃ко лю́бче г҃ди , оу҆щеди́ри и҆ спаси́ ми́ръ , и҆ зе́млѧи сегѡ̀ гр҃ѣ́хи • пѣ́снь , д҃ , ї҃рмо́съ .

Воздви́жена тѧ̀ ви́дѣвши цр҃кви , на кр҃тѣ̀ сл҃нца пра́веднаго , ста̀ въ чи́ноу̀ свое́м , достои́нѡ въ зы́бающи , сла́ва силѣ̀ твое́и г҃ди •

Дха ѡ҆блиста́ющам зарѧ̀ , чи́стое ср҃це твое́ , всего̀ свѣ́тла тѧ̀ мочи́нице содѣ́лаше , оу҆ме́рднѡ зовꙋ́ща . сла́ва силѣ̀ твое́и г҃ди • Нетка́нною тѧ̀ бж҃е́ственыѧ бл҃годати ѥ҆́выше, твореца̀ ѡ҆блече́ нетле́нною ри́зою , непорочнѡ соблюдша тѣ́ло бл҃же́нне , и҆ я҆́кѡ побѣ́дителѧ вѣ́нчала ѥ҆́сть • Доблестїю ср҃ца ѿ трасѐ власти тѣ́лесныѧ , доброты́ неизреченныѧ бж҃е́ственѡ наслажда́ема . и҆ ра́дꙋема прои́де мꙋче́нїѧ своегѡ̀ подви́гъ • Ѻбожи́ема причастїе́м стрелтоно́сице , бг҃отво́рнымъ сѡ ѥ҆диненїе́мъ . и҆ в҃нцы бе́лиѧ чертогъ ра́дꙋющиѧ , я҆́кѡ непоро́чна нев҃ѣ́ста вл҃ки всѣ́м тва́ри • бг҃ородиченъ . Сохрани́ тѧ дв҃ꙋ я҆́кѡ пре́жде рожества̀ , и҆ по рожествѣ̀ чистам . и҆зтебе́ воплоти́ем не дов҃ѣ́домыи , дарїю мꙋченицꙋ нев҃ѣ́ствꙋ себѣ̀ приведѐ •

пѣснь ѳ҃ ирмо́съ. Тыѝ гди ми свѣтъ, въ мі́ръ пришелъ є҃сѝ, свѣтъ с҃тый, ѡбращи́лъ и҃зма́рчна невѣдѣнїа, вѣ́рою воспѣ ва́нцыя тѧ. Преложе́нъ у҃мъ ѿ вещны́хъ твори́ лъ. вѫжемь, злобу́ вражїю стра́сто но́сен, разори́лъ є҃сѝ бл҃же́нне. Чистоте́ рачи́тель бы́въ ѡ҃щенѣнъ. претвори́лъ є҃сѝ дво, о҃гнепла́ну́ю любо́вь, ко гду́ прехва́лне. Поверже́на зрѧ, и ногама попра́ема мч҃ителѧ, радова́нною мы́слїю, бл҃ку́ пребже́ нне вели́чаше. бг҃ороди́чен҃ъ.

Кто́ мо́жетъ тво́е ѩзати та́инъство, ѳ҃ пречтаѧ. бг҃ослова, па́че у҃ма́ бо и сло́ва, вѣгоу́ба є҃стествомъ роди́ла є҃сѝ. пѣснь ѕ҃. ирмо́съ. Пожру́ ти согла́сомъ хвалѣнїѧ гди, цр҃кви вопїе́тъ ти, ѿ кр҃ве́шы ека́ кро́ве ѡ҃чи́щьшнѧ, мило́стїю ѿ ребръ и҃стекшею ти кровїю. Поюща тѧ вла́ку́ вѣ́хъ преслáвне, свѣ́тъ е҃́нбе́е вѣ́ю́ тѧ ѡ҃кружи́въ просвѣ́ти. Затворе́на въ тёмнѣ жили́щи хрисáнѳе. Римъ тѧ мч҃ѣнїѧ чистото́ю ѹ҃кра́шена, Златовидну́ ꙗ҆коже звѣ́здоу ѕтѧжа́въ моученне. ѹ҃кра́шаетсѧ подвиги, и бж҃е́ствеными ти хрисáнѳе чюдесы.

Красна́ добро́тою же и сла́вою, мч҃нце, да́рїѧ два́. ѹ҃мазе́нившимсѧ сло́весы, красномѹ ѹ҃мнев҃ѣ́тивагѡ є҃сѝ, болѣ́зньми вѣнцеми тѣлéнымі. Мла́да тѧ ꙗ҆кѡ дѣ́тица, два́ роди́ превѣ́чнаго сло́ва. є҃гóже желанцѣ дв҃ци, сею въселѣ́дъ тебѣ́ вѣ́хъ цр҃кве вѣ́ тъ́ски приведшагѡ. пѣснь з҃. ирмо́съ. Вѣ́щи ѩ҆враа́мскїѧ сѝ дѣ́ти перь стéй, любо́вїю бг҃ословѣ́рїѧ па́че, нежели пла́ менемъ ѡ҃пла́мсѧ вѣ́зыва́хѹ. Бг҃ве́нъ є҃сѝ въ цр҃кви сла́вы твое́мъ гди. Свѣ́тъ моу́ чéникомъ Златовиденъ ты́ бы́сть. и собо́ръ мч҃никъ привелъ є҃сѝ хр҃тоу, бж҃тве́нымі сло весы́ твои́ми и чюдесы, мч҃не бг҃опостиже не. сни́ми же кр҃нѡ тѧ нн҃ѣ ѹ҃блажа́ем҃ъ. Вжилищи скверне́ Затворе́на нага блаже́нне, бж҃е́ственымі бг҃оу́хані҃н, сла́вою свѣ́тови дною і҃ѣ҃ъ просвѣ́щаетъ тѧ. є҃гоже чистою мы́слїю премоу́дро возлюбилъ є҃сѝ. Звѣ́рѧ соблюда́ющеи ти дв҃ство хр҃тосъ повелѣ. па гоу́бу нечестивы́мъ творя́ща ꙗ҆кѣ, поющеи тѧ́ вскхва́лнлѧ. Бг҃ословенъ є҃сѝ въ цр҃кви сла́вы твое́мъ гди. бг҃ороди́чен҃ъ. Пословéствоу бж҃е́ственомѹ сы́и неѡпи́санъ,

на лонѣ твоемъ дв҃це , бѣшетъ понаꙋ плотїю
ѡписоꙋемь . блговловена ты бжена҃хъ прене
порочнам влчце . пѣснь , и҃ . ірмосъ .
Роукъ распростеръ данїилъ , львова зїм
нїм врокъ затче . Ѻгненꙋюже силꙋ оуглаи
ша , добродѣтелїю помлавшесѧ . иже благо
честїм любители ѡтроцы вꙁывающе , бла
гословите вс҃ѣ дѣла гдн҃ѧ гда . Твердо
стїю блженне помысла , противмсѧ сѹемоу
дреномꙋ , строганїм претерпѣлъ е҃си тѣле
сна . и свѣщами ѡпламемь , неѡпалимъ
пребысть , съ дѣтмн пом҃ хрнстанѣ . бла
гословите вс҃ѣ дѣла гдн҃ѧ гда . Премꙋдро
стїю оукрашенъ хр҃товою , ѡбꙋилъ е҃си немоу
дрыхъ шатанїе . и ѹма лестиваго посрамнлъ
е҃си , ѣвꙋ прельстившаго . плѣнивъ благо
честно сего ѡрꙋжїм моудрѣ , и привелъ е҃си
невѣсту бгови , ѹзбранꙋ вѣры ради .
Сокоꙋпленїемъ дши , плотьскаго ѹзѣ
жасте сокоꙋплснїм . чтам сокꙋда вседе
ржителю нависталѧ , и въ цр҃кве приносите
ѧ небесноꙋю страдалца , копїицѧ хр҃тови .
блгословите вс҃ѣ дѣла гдн҃ѧ гда .
Волею бжїею плотьскїм страсти оудержавше.

Ѻгнь попалнша моучкмъ , хрнстан҃ъ и дарїм
рекою дха . и вѣнца жнзни оулꙋчнста по
юще . блгвите вс҃ѣ дѣла гдн҃ѧ гда . бо .
Ꙗкѡ шипокъ посреди тернїм житейскагѡ
врчтам , бг҃ ѡбрѣтъ тѧ нескверноꙋю , все
лнем бо ѹтробꙋ твою чтꙋю . и благоуханїм
таинагѡ , мнръ ѥ҃полнилъ ѥ҃сть , вꙁываю
щїи ѥ҃моу . блгвите вс҃ѣ дѣла гдн҃ѧ гда .
пѣснь , ѕ҃ . ірмосъ . Камень нерꙋкотѣ
ныим горы , ѿ нерѣкомыим тѧ дв҃цы . кре
ѹголныи ѿтрѣчеем хр҃тосъ , вовокꙋпивъ раꙁ
стомщаемѧ ѥ҃стества . тѣмъ веселящесѧ ,
тѧ вце величаемъ . Сщенноловацꙋ бже
ственам , бжтвеное воинство тебѣ прнложи
ѧ , лести скверныим ѹзбавльем . и мечемъ
непорочны жертвы , нас ради ꙗкѡ ѡвчати ,
мнцы пожершомꙋ приносошлесѧ . Ꙗвнсте
сѧ посреди звѣрей , ꙗкоже агнцы страсто
терпцы . воплощенїе проповѣдающе бжтве
ное , нзлїявшагосѧ даже и доплоти . и
болѣзнями неболѣзненꙋю кончнноу , бжтве
не наслѣдовасте . Днесь свѣтлаш праꙁ
днуетъ всѧкъ градъ и страна . римъ козы
вающїи градъ , бжтвеныя страсти и боренїм ,

ꙗкоже обѣдъ невещественъ, предлагаѧ
ваю стаѧ. Взѧти бысте к безмѣрнѣй
славѣ, Хрисанѳе мчнче и дарїе. И вседе
ржителному слову, вѣнцоносцы вкоупѣ
предъстоите, ѡнасъ молѧщесѧ, оубла
жающихъ васъ всегда. Бгородичнъ.
Дивитсѧ помыслъ и срдце, помышлѧю
щихъ твое ржтво, непостижимое отро
ковице. Бга бо слова родила еси,
избавлѧющаго тобою всѧкїѧ
бѣды чтоущыѧ
тѧ.

Ꙗкоже в дни прпдбнихъ отцы наши

иже во ѡбители стагѡ савы оубїенныхъ.
стихѣры. гласъ, д, подобенъ. ꙗкѡ доблѧ.
Желанїю крайнему до конца прилежаще,
житейскїѧ красоты преподобнїи, ꙗкѡ
оуметы всѧ въ мѣнисте. И едина пре
бывающаѧ, бдѣнїемъ и молитвами,
дождемъ же и варомъ стѧжасте. Едино
жителе вкоупѣ бывше, сограждане
аггломъ ꙗвистесѧ блгодатїю.
Сокрушаеми дреколїемъ, и каменїемъ поби
ваеми, и оружїи разсѣкаеми. Единомышле
нїе не разрушисте моученицы, любовїю свѧ
занїи и желанїемъ братскимъ. Но вкоупѣ
оумерщвлѧеми, и разсѣкаеми на оуды страсто
носцы. На трапезѣ положистесѧ бжественѣй,
ꙗкѡ жертвы непорочныѧ. Огнемъ снедае
ми, и оудавленїемъ стѧзаеми, доуши пре
дасте ꙗкѡ непорочныѧ жертвы, мчнцы сла
внїи, в роуцѣ всѣхъ црѧ. И совокуписте
сѧ слики бесплотныхъ силъ, вѣчную на
слѣдовасте славу. Ей же причаститисѧ васъ
восхвалѧющимъ, непрестаннѡ молитесѧ.

рна

слава , и нынѣ , бо . Покаянїа издадное
и спасеное врачевьство , ѥаже бга рождьшаѧ
спса моего , и слезамъ тѡки , и чаша по
мывъ страшнаго и оужаснаго , и вьда не
оумытнаго , ты мнѣ даруи избѣгнути
молитвами твоими , ѡ дво мученаго трепе
та , и бжтвенꙋю полꙋчити блгодать . кртобо.
Накрте ѥкѡ оузрѣ пригвождьма гди ,
агница и мти твоѧ дивлашесѧ . и что ви
дѣнїе в зывалше , не возжелѣнне , сїѧ тебѣ
не покоривьши вобѡръ возъдадѣ безъзако
нныи , иже мнѡгихъ твоихъ чюдесъ навла
жденесѧ . но слава не изреченномꙋ съ хо
ждению твоемꙋ влко . канонъ . нова крас
гранесїе сице . пѣсньми славлю мученики
единѡобразны . твореніе кѵръ стефана
сваита . глсъ , и . пѣснь , а . ирмосъ .
Пѣснь вознемъ людїе , чюдномꙋ бгꙋ нашемꙋ ,
свобождьшемꙋ ізраиля ѿ работы , пѣснь
побѣдꙋю поюща и вопїюща , вопое тебѣ єди
номꙋ влцѣ . Пѣсньми бговѣнчанное множе
ство , вщенны мункъ твоихъ , желающемꙋ по
хвалити , хрте снбе подаждь ми свѣтъ разꙋма
и молбами , да вопою бговѣщанную пѣснь .

Забивъ ѿвергоите , плоти и дха прегога
тїи , мира смертоносны хъ славъ и избѣгше .
рабноже аггльско житїе поживше , в вышнее
прендоите жилище . Закономъ дха ѥвъ ,
оуды окормивше вашегѡ чювьства . Храмы
ѡщенны бгꙋ показавъше , мунцы бгоносцы .
в власъ бо хртоѵъ водворисѧ . Богатьство
тамное наземли , ѡставльше сѵи . и кра
внѧ житїѧ , ѥкѡ сѣнь презрѣвше . и хви
оугодивше , недвижимое цртво нынѣ воспрїѧ
ите . Аѵѣстница ѥвисѧ мысленѧ , иже и
ѥковъ видѣ избранныи бжїи . изнеже не
изреченнымъ слокомъ , пронде безплотныи .
плоть непреложно бывъ , паче слова изъ тебе
вце . пѣснь , г , ирмосъ . Нбному крꙋ
гꙋ верхотворче гди , и цркви зиждителю ,
тыи мене оутверди в любви своеи . желанїемъ
сїи краи , и вѣрнымъ оутвержение , единe
чліколюбче . Сѵнбше все свое мученицы
житїе , нескверно воистинꙋ вевндящемꙋ
бгꙋ , принесоите вевожженїѧ бжтвена сами
себе . и свершеныѧ вѣнцы пріимите .
Слвы бгоноснаго , ѥкѡ ѵнцы некреннїи , еже
кромѣ плищевъ возжелѣвше ѡшествїе .

небозра́тно стезе́ю ско́рбною ше́ствующе ,
жи́зни достигосте безконе́чныя .
Воздви́гше стѣ́мя , е́же вѣ́лъ прпбнїй
вѣ́чное сло́во . и слезны́ми то́ки ѡби́льно
напои́вше , вторичествующїи кла́съ , бг҃ови
принесо́сте плодоноси́вше . Вели́кая вдо́в
плоти́ю гди , ѩ́вися чл҃кмъ , ꙗ́коже подоба
ше зрѣ́ти тя . ю́же и показа́лъ е́си ꙗ́ко
и́стинную бц҃ю , и вѣ́рнымъ помо́щь , е́ди
не чл҃колю́бче . вѣ҃ . гла́съ , и҃ . по . пе́ве
нное та́инство . Содержа́нїемъ страсте́и ,
ѻгнепа́льныя ѹмертви́вше зра́ки и подви́же
нїя , по́стницы бгопрїа́тнїи . послѣ́дующе
стопа́мъ , вс҃ѣ́ воздавшему є҃дино́му бг҃у .
ꙗ́коже прїа́тна же́ртва жива́ и ѡбще́нна , при
несо́сте ѕа́колнїемъ рꙋ́къ и҃хъ племе́нни ,
бїе́ми ѕака́леми , и ноужно́ прѣ́кама́ми .
сла́ва , и҃ нн҃ѣ , бц҃ы . Бгора́дованнаа чтаа
и бг҃ословена́а , и҃же ѕамило́вердїе щедро́тъ
и҃ѕ тебе́ рожде́ннаго , свы́шними сила́ми .
и а҃рха́нгелы , и со вре́мн безпло́тными , ѡ
на́съ моли́ непреста́нно . дати на́мъ прѣ́жде
конца́ проще́нїе , и҃ грѣ́хомъ ѡ́чище́нїе , и҃жи
тїю и҃справле́нїе . ꙗ́ко да ѡ҃бра́щемъ мт҃ь .

крт҃обгоро́дичнъ . Сна твоего́ и҃ бга крт҃о́мъ
дво ѡгражда́еми , вѣ҃ѣ́шо҃въ прилоги и҃ ковар
ства́ прише́ствїа побѣ҃жда́емъ . соущꙋю тѧ бц҃ꙋ
вонстину́ поюще , любо́вїю вси ро́ди ублажа́
емъ чи́стая , ꙗ́коже проре́кла е҃си . тѣ́мъже
согрѣ́шенїе́мъ на́шимъ , ѡ҃ставле́нїе молитва
ми твои́ми да́рꙋи . пѣ́снь , а҃ , и҃рмо́съ .
Вы́ѣ́де на кони́ на́плы твои́ гди , и при
а҃тъ рꙋка́ма си ѹ҃зды и҃́хъ . и спасе́нїе
бы́ть ка́жденїе твое́ , вѣ́рою зовꙋ́щимъ ,
сла́ва си́лѣ твоги гди .
Впꙋстыни безъ водѣ́и , терпя́щаа зра́
вра́гъ , добродѣ́телмиже разли́чными
краса́щаа , непобѣ́димыа моу́ченики ,
ѻгне́мъ распала́шеа лꙋтѣ́ , заби́стїю
ѡбложе́нъ , и на ѡ҃полче́нїе готовла́шеа .
Ѡ҃ꙋкорени́въ прелесть во свои́хъ е҃мꙋ ꙋ҃чени
цѣ́хъ , надроу́жное ꙋби́йство , повча́ше
варва́рьскаа колѣ́на , зми́ лꙋка́выи . и҃мже и
ѡ҃ пꙋстыни и҃ѕгна́ти прпбныа мна́шеа .
Свирѣ́пш и҃же ѡ҃кре́стныа ѡ҃бъе́мъ , ꙗ́коже во
желѣ́ . ѻ҃ гна́тиже си́хъ не бо́може , непобѣ́
димыа , пра́ведныхъ сопротивоборе́цъ . побѣ́
жде́нъ же бы́въ невидимо , ꙗ҃вѣ́ погрма́еа .

Да и вражды неполнь оустремимъ, со орꙋжники злоначалникъ, звѣровиднюже блаженымъ притъкноувемъ. и ранами не въ терпимыми, кровьнїи потѡки изъліашемъ. Текоущагѡ нетазахꙋ вещьства, злато тлѣнная сокровища, иже на земли оупованїа оутвержденїи. добляи же на небѣ положьше оупованїа, вопїахꙋ. слава силѣ твоеи гди. Якоже звѣрїе дрекольми немилостивнѡ, и мечи преподобныя, и каменїемъ оурамахꙋ. свои старѣишины сказати велѣше. но пребываахꙋ вси, закономъ любве оутвержаеми. бг҃ородиченъ. Дво и мти, тыи аплѡмъ оутвержение, и мчнкомъ оудобрение. препѣнымъ похвала, и спасение вѣрою поющимъ. слава силѣ твоеи. пѣснь, ѕ҃, ирмосъ. Векоую ма ѿ рины ѿ лица твоегѡ свѣте не заходи, покрыла ма есть чюжа тма окаяннаго. но ѡбратима, и кевѣтꙋ заповѣдеи ти пꙋти моа направи молитвама. Наꙋчившеся любви спсе, со юзꙋ с вершенїа прѣнїи. и наказаны тобою, доуши положиша по своихъ дрꙋзѣхъ. твоеи выше члкъ болѣи страсти подобашеся.

Велми паче естества, иже плотїю волею рождьшаа хр҃та. повелѣнїемъ твоимъ, смерти навишаа державнѣе. ибо твоимъ сотавлѧюще ѧ закономъ, оумрети подрꙋзѣхъ, благохвалнѡмꙋдрїи тщахꙋся. Ѡкропльшеся усего помъ крщенїа мыленымъ дш҃и, своими же кїе ѡкрвнѣтеся кровьми прѣнїи. воꙋстремленїи же ѻгнѣ, якѡ злато искꙋсившеся. прїатна бысте жертва благохꙋханна бг҃ови. бо. Мтрне дерзновенїе, иже къ сн҃ꙋ своемꙋ стажавши пречтаа. ероднагѡ промышленїа нашегѡ не презри молимся. якѡ тѧ єдинꙋ хр҃тїане ковлцѣ, ѡчищенїе мтвнѡ прелагаемъ. пѣснь, ѕ҃, ирмосъ. Кмогꙋщемꙋ спасти маа бг҃ꙋ, изглубины грѣховъ возопихъ, изтлѧ бовѣди животъ мои, якѡ чловѣколюбецъ. Прещенїи варварскихъ не ѡубоявшеся, влꙋжителїе хр҃товы. житїе бо не престанны повченїемъ смертнымъ предъставиша. Мнѧще богатѣти нестажателя, нечестивыя нещадно моучахꙋ. иже тлѣнная бѣшо повергши, стажавшиже нетлѣнная. Силою не побѣдимою ѡдѣяшеся, хр҃товы страдалцы, побѣдиша мыленыя лестьцы, и варварскаа шатанїа

Ꙗ́коже на о́блацѣ легцѣ прїи́де на тебѣ̀ , цр҃тву́и гдⷭ҇ь , низложи́ти всенепоро́чнам҃ . е҆гу́петскам҃ рѹкотворе́нїам҃ . пѣ҃ , з҃ , и҆рмо́съ .

И҆́же халде́йскїм҃ пе́щи , всепагу́бнꙋю сѝлꙋ оу҆га́сше , о҆́бразомъ а҆́ггла съ҆шедша . зижди́телю ю҆ноши въ҃ зы́блахꙋ . бл҃гослове́нъ е҆сѝ и҆ хва́ленъ бц҃е о҆́цъ на́шихъ .

И҆знемого́ше вскоупѣ , ору́жїм҃ сопротивны́ полкъ , ви́димы и҆ неви́димыхъ , ра́нахъ зра́це , мꙋ́чники пр҃есла́вацїа . бл҃гове́нъ е҆сѝ и҆ хва́ле бц҃е о҆́цъ на́шихъ . Тебѣ̀ хр҃тѣ̀ оу҆не҆вѣ́стившемꙋ , и҆ жела́нїе ти҆ и҆зъ҆ꙗ́вльше , е҆ди́наго соу́щаго во́ любиша . ро́да и҆ о҆тє́чества и҆ бога́тства ѿ рекоша́мъ , прибѣга́телїе твои́ , и҆зба́вителю бц҃е о҆́цъ на́шихъ . О҆́бычаи́ство варва́рское , непретвори́ рачи́тели твоѥ́ хр҃тѣ , пꙋ́стынныѧ бг҃ослꙋже́нїа . о҆́бы́ваѥ́мъ бо тѣ́ло не ꙋ҆бо́ѧшасѧ , твоѧ̀ держа́ще запове́ди , и҆́коже кра́йнее ѡ҆бнови́нїе .

Вс҃е ки тебѣ̀ прело́жьше ѿ мира жела́нїе хр҃тѣ , и҆́воистꙋ́же то́кмѡ нагрѣ́хъ во ѡ҆ружи́вше . тебѣ̀ ꙋ҆годи́ша , премꙋ́дрымъ ѡ҆бе́мшесѧ по́мыслѡмъ , слꙋжебни́цы твои́ гди . Зако́нъ бг҃опи́санен҃ъ , в҃ нꙋ́тр҃и вскрижа́леи҆ ср҃цъ ва́шихъ , ѿ бг҃а мꙋ́ницы прїе́мше . е҆ди́ногѡ

въ҃ тр҃це бг҃а проповѣ́дасте . томꙋ̀ вопїи́цѣ , бл҃гове́нъ е҆сѝ и҆ хва́ленъ бц҃е о҆́цъ на́шихъ .

Вселе́нстѣи҆ гдни ходи́цїи , прїидѣ́те вопо е́мъ бж҃тве́нꙋю две́рь , цр҃а цр҃ствꙋ́ющимъ , мр҃ію чтꙋ́ю вц҃ꙋ бонѝтки . и҆́коже ѹ҆повачїе дш҃а́мъ на́шимъ . пѣ҃снь , и҆ . и҆рмо́съ .

Нечестїи҆́ о҆́ргань , стр҃ны́мъ гла́сомъ , бл҃гочтїи҆ же , бг҃ословцы́и҆ вопѣ́вахꙋ гоусль ми . бл҃госло́вите вс҃а дѣ́ла гдня гда , пои́те и҆ превозноси́те е҆гѡ̀ во́вѣки . Съ҆нбны́ми чи́нъми соборꙋ́ю́шесѧ равноа҆́гльны , бе́сно ѕны́ми стомнїи во бдѣ́нїихъ по́мыслꙋ . бл҃гословите вс҃а дѣ́ла гдня гда , пои́те и҆ превозноси́те е҆гѡ̀ во́вѣки .

Крт҃ъ вземше , тебѣ̀ бц҃ѣ послѣ́доваша всегоу́шнѡ мꙋ́ченицы . пою́ще , бл҃госло́вите вс҃а дѣ́ла гдня гда , пои́те и҆ превозноси́те е҆гѡ̀ во́вѣки .

Вс҃е о҆́бразно , тѣ́ложе и҆ дш҃а́ и҆ дх҃ъ о҆чи́стивше , вс҃е вожже́нїем҃ бг҃ꙋ принесо́стесѧ . во о҆́гни ѡ҆пала́шесѧ о҆́цы , хр҃та̀ превозноса́ще во вс҃а вѣ́ки .

бѳ . И҆́же во дв҃ѣ ꙋ҆повта́еи҆ , на҃та̀ хоу́лѧще нераздѣ́лимаго , да пострама́тѧ , и҆́коже четверицꙋ́ чтꙋ́щеи҆ . мы҃же тебѣ̀ е҆ди́номꙋ ѿ тр҃це покланя́емѣмъ .

пѣснь, д҃. ірмо҃. Оудивися оубо ѡ семъ
нбо, и земли оужасошася концы, якѡ
бгъ явися члкомъ плотїю. чрево же твое
бысть пространнѣй нбсъ. тѣмъ тя бце,
аггл҃ъ и члкъ чиноначалїя величаемъ.
Различно ѡбнажшеся постницы, и побѣ
дивше миродержьца хитрости. посрамиша
моужески якѡ страдальцы, варварское
ѡзлобленїе, сихъ претерпѣвше стремле
нїя. тѣмже и вѣнцы сугоубы, противу
праведному подвигоположенїю прїяша.
Ввертепахъ и пещерахъ, постнически жизнь
проходяще блаженнїи. в пещерѣ тѣснѣй
пропасти затворени бысте несвѣтлѣ. ѡба
грени кровьми жженїемъ огня. и иже ѿ
дыма лютою парою смѣшаемою, оудавлени
бывше, побѣдоносцы явистеся.
Поемъ подвиги паче естества, иже противу
грѣхоу пострадасте. юношьски противу
ставше, якѡ хртови воини славнїи. ибо
побѣдисте прехвалнѡ. и нн҃ѣ престояще, в чи
нѣ стыхъ превысокому, насъ поминайте.
Съ савою оцемъ и наставникомъ, якѡ
присная чада блаженнїи, на нбсѣхъ зарею

ѡдѣяни трисїянною. ѡ насъ молитеся,
единоученицѣхъ же и пѣвцѣхъ, миръ
даровати ѡбщїи црквамъ, и спасенїе
дшямъ нашимъ. бгородиченъ.
Съ риновеныхъ ѿ нбснагѡ житїя, и па
дшихъ ѡкаяннѡ в смерть, паки насъ
мти бывши избавителя, возвела еси
пречтая. и к первому паки
теченїя сподобила еси
отечеству. тѣмъ
же тя бце, не
престаннѡ
величае
мъ.

Аще всепѣтлъ * и всѣмъ ѩзвы и гноѥнїя его, ѩже ѿ грѣха ѡчисти чтам * и оума моегѡ ѡчстави непостоѧнїе * ѩкѡ да сиѧ твою * ѩве ликое застѹпленїе, возвеличаю шкаѧнныи * и непотребныи рабъ твои. Крстобородиченъ. Распинаема видѧщи * и ребра некопеваема копїемъ прчтам, хрта чколюбца * плакаше * ѩ копїщи, что ѥ сне мои. что ти безъ благодатїи людїе воздаша * задобрам ѩже сотвори имъ. и тцѣшкѣм безъчадѹ мѧ ѩбити вселюбезне. дивлюсѧ милосрде тво * ѥмѹ волюмѹ распатїю.

Канонъ. Игнатїѧ. глсъ. в. пѣснь. а. ирмосъ. Градите людїе, поемъ пѣснь хрстѹ бгѹ, раздѣлившемѹ море, и проведшѹ люди, ѩже испѹсти изработы ѥгипетскїѧ ѩкѡ прославленъ. Провѣщенїе трчевское и ѩкѡве, б дшѹ пріемъ, мира ѡтѧвилъ ѥси темнѹю прелесть. и премирнѹю славѹ полѹчилъ ѥси. Ты крстъ нарамо вземъ, распѧншемѹсѧ прилѣжне послѣдовалъ ѥси. и иночествовавъ премоудро, страсти воздержанїемъ ѡчисти изгнавшилъ ѥси. и мѵѵтителенъ даровавїемъ дха, ѿ ѩкихъ ноктей своихъ сосѹдъ былъ ѥси.

рнз

и неповѣдника, и ѩкова епскпа, стихиры. глсъ. д. подобенъ. дастъ знаменїе.

Вѣчнѹющюю, и ни какоже мимотекѹщюю * воспомина красотѣ. славѹ прѣобидѣлъ ѥси, преходящюю и погибающюю. и крстъ восприемъ, распѧншемѹсѧ послѣдовалъ ѥси. и плотъ покоривъ воздержательными подвиги. сегѡ ради памѧть твою * свершаемъ и ѩкове.

Мирови и страстемъ распинаемь и ѩкове, дѹшю соблюлъ ѥси, нескверну и небла знену, не смѣшену домними очевецьми * и видѣнїи таинными, возлетѣ к нбнымъ. идѣже свое житїе предъположилъ ѥси * преподобне, ѩкѡ хртови другъ искренїи, и ѩкѡ ѹгодникъ вѣренъ. Незлобивъ и цѣлъ, милостивъ и братолюбивъ, смирено мѹдръ и кротокъ, любве неполенъ, маѳѹсїю ѹкрашенъ, терпѣнїемъ пожидалъ. вѣрою и надеждею ѹкрашаемь, показалъ ѥси * прославне. маѳѹсами ѹдобряемь, и бжтвенными свѣтлостьми * ѡбланетае. слава, и нын.

Сквернѹ ѿ мыи страстнаго сердца моегѡ,

и вышнягω гражанинъ їсѡна , и наслѣдникъ
блаженне инакове . Ѥ дина бга вседѣми воуща
не вмѣстима , тебѣ вмѣстна бывша забла
гость . родила єси отроковице . єгоже мо
ли спасти вопіющихъ тѧ . пѣснь , г .
ирмосъ . О утверди насъ собою гди . древомъ
оумерщвлен прегрѣшенїа . и страхъ твои
вседи вѣрца наша , яко чловѣколюбец . Жи
тїе твое кресно . и слово волїю любве бгомудре ра
створено , єрце благоумилению . єгω ради
тѧ вѣрою оублажаемъ . Хрта насъ ради
набльшаговѣ плотїю , бжтвенын почитам
образъ . гонениа оче претерпѣлъ єси , и
вѣды и укоризны веселаженне . Ги
ков жертвоу чту себе принесл єси гдви , оумерщвле
нїемъ грѣха . и жертвы безкровны томъ ,
стлю законно принесе . З латоу якω вонстин
ну кадилницоу , и стамноу манны , и бжтве
ноу гороу . и полатоу прекраснои , бжїю тѧ дво
имену емъ . пѣ . гла , д . по . єкоро вари .
Хрто ли послѣдова , миръ оставивъ єси . и плоть
покорив воздержанїем навѣ , преложение имѣ
ве . ѡ нюдоже єдинѣнїа помазанїе имѣлъ єси .
имѣже кневеществены преставивъ єси ликъ ,

моли ѡбѣтъ нас всехвалящихъ тѧ .
слава , ины . бгородичен . Ѥ дина рождшаѧ
творца всемоу . Єдина оукравшаѧ чловество ,
ржтвомъ твоимъ бгоневѣсто , избави маѧ
ѡ всѣти льстиваго стрѣлца . постави маѧ нака
мени хртовѣхъ хотѣнїи , того молящи
прилѣжно . єгоже воплотила єси . ктво .
Накрте возвышена якω оузрѣ , нескверна
ѧ мти твоѧ слове бжїи , матерески рыдающи
вѣщаше . что новое и странное се вне мои
чюдω . какω жизнь всѣхъ , пріемлеши
смрть , ѡживити оумершыѧ хотѧ , якω
мрдъ . пѣснь . д , ирмосъ . О челышахъ
гди , словухъ твегω смотренїа , ипроста
нихъ тѧ , Єдине чловѣколюбче . Б есонщными
молбами , слести тѣленыѧ оубіенїа . без
столпїа навинѧ свѣтильникъ , неусыпающъ
прпбне . С лезными теченїи , всегда ѡмы
ваемъ преблженне . что навинѧ пріятелице
стаго дха . С мирен же и кротокъ , мати
и незлобивъ , цѣломоудръ стителю прпбне
былъ єси . Н евѣсту обрадуѧ , яже бгд
во чревѣ зачеши , напастей и печалей
всѣхъ избави . пѣснь , е , ирмосъ .

рнн

Свѣта подателю , и вѣкомъ творче гди , бо свѣтъ твоихъ повелѣній наставивъ насъ . разъ бо тебѣ иного бга незнаемъ • Славы желанїемъ повѣтиную , еже в чл҃цѣхъ высокое прѣбне , гдѣ оч҃е возгнушаем . и бысть свѣтилникъ , емиреномудрїемъ сїмъ свѣтлостїю • Воздержанїемъ многимъ , и вобдѣнїи прилѣжнѣ прѣбне , въмлитвѣже и всемстрадан҃їи взыскалъ еси бга , иже тѣ кобышнимъ wбителемъ преложившаго • Оупражнялъ себе , вренощными млтвами втомляше . дш҃евнымъ окомъ , жтвеныя пріемля зари , оч҃е стлю бгомре иаковле • Оуказбышеесѧ прилоги лукаваго прочтя , якw млтва нецѣли сердце мое , яже накрѣтъ плотїю оуказеннаго , неизреченно рождьшаѧ • пѣ , s , ірмо . Бездне грѣховнѣй wдержимъ , не изслѣдную мрдїю твоегw призываю безднw . wтлѧ бже мѧ вобеди • Потwщы слезъ твои прѣбне , море лютыхъ страстен изсушиша , и тмошнее оуттѣшенїе , чтвй ти дши нехотѣташа • Незлобивъ , кротокъ цѣлъ , прѣбенъ неладокъ , смиреномоудрыи нтихъ , испо свѣщенїѧ неполненъ , превѣвне оч҃е былъ еси •

Свѧтенными пастыри , памать твою оч҃е спрославимъ . якоже пастыра добра , пастырю моудре и якове , якw прѣбне стадо оупасл҃ъ еси • Иже волею всѧ содавыи , бѣтробу всехотѣвъ браконенекоуеныѧ вселитиѧ . иже тлѣнїем недоуговавшыѧ , нетлѣнїемъ почетъ якw мрдъ • пѣнь , з , ірмоc . Отѣлъ златѣ на полѣ дерѣ вложимѣмъ , трїе отроцы не радиша wбезчбожнѣмъ велѣнїи . но повредѣ пламене в верженни , прохлаждаеми помхw , блговловенъ бгъ оцъ нашихъ • Многа гоненїѧ , и непрестанна некоушенїѧ претерпѣлъ еси , иконоборца побѣждаѧ , право славїемъ сїѧ . вѣ зрѧщыѧ просвѣщаѧ , и вызываѧ и якове , блгвенъ бгъ оцъ нашихъ • Хртово страшное пришествїе помышлѧѧ , со умиленїе все житїе сконча еси . дондеже wбрѣте блженне , wчищенїе прегрѣшенїе совершенw , и вѣчно оуттѣшенїе , просвѣщенїе истиннw , и славу неизреченнw • Пастыра хрта , в кротости дши гавиеѧ агнѧ . и сим паромъ , пастыръ овцамъ в дсть , оч҃е словесны познаеѧ еси . сними пом всегда , блгвенъ еси бже оцъ нашихъ • Двце славнѧ , не некоуенѧ бракw чтѧ блгвенѧ .

паданіимъ неправленіе. согрѣшающихъ избавленіе. спасаемыхъ блуднаго спасій, сну твоему зовущая, благенъ еси боже отецъ нашихъ. пѣснь. г. ирмо. В пещь огненую, кидете еврейскимъ сшедшаго. и пламень нахладъ преложьшаго бга, поите вся дѣла гда, и превозносите его во вѣки. Чтыи твой умъ, чтеток бжтвеном просвѣщенъ. бѣсовскія тмы и мглы и страсти, разумнѡ оуклоненіемъ прибне. зовый, поите вся дѣла гда, и превозносите его во вѣки. Ражженыя врага стрѣлы оугасилъ еси преподобне, ѡдожденьми непрестанны влезъ. ражжегемъ хртовою любовію пребраженне, попалилъ еси вещепалное сластемъ терніе. Еіе стадо премоудре, еже собралъ еси своими оученіи, и иже вѣрою совершающихъ вщенную и чтную, и исполнь свѣта бжтвнаго памать твою, сохрани молитвами си, ѡ нскушенііи и бѣдъ. Живъ сущіи источниче, иже воды жизни рождьшаго. дочшю мою истлѣвшую грѣховнымъ пламенемъ, двоицѣ напои. дата славлю во вся вѣки. пѣснь. д. ирмоіс. Иже ѡ бга бга слова, неизреченною мрстію, пришедшаго ѡбновити адама, гадію тленіа,

падшаго злѣ. ѡ стыиже дѣцы, неизреченнѡ воплощаема нась ради, вѣрніи единомудрено, пѣснь. ми величаемъ. Помногихъ трудѣхъ, иволѣзнехъ безчисленыя, потщевже и скорбей конечтинѹ, впристанници почилъ еси. нбное ноемъ богатетво, бжтвены добродѣтелеи ещенны ѡче, прбнымъ оудобреніе. разженіемъ свѣтильникъ, чюдесъ пристолъ, незлобіе кротѡ имѧтивъ, и благоумиденъ быеть. плачемже измывъ одръ, якоже рече дѣдъ. снимже вся вѣрою чтущихъ тя поминаи. Якоже дневнюю звѣздоу, и дха храмъ. якѡ шипокъ благовоніа таина, ѡче выи неполнь. якѡ высокорослено древо. якѡ славы вѣчныя причастника, и якѡ моудра стлъ чтемъ тя якове. Слезныя потоцы, вземлю срца поливаемы богатнѡ конечтинѹ, класъ возрастивше зрѣлъ. дша напитающь вѣрою чтущихъ тя прнѡ, стлю бгомудре, ѡче нашъ якове. Пощади мя гди поща ди, егда хощеши мя судити, не ѡсуди мене бо ѡгнь, ни яростію си ѡбличи мене. молитъ тя дѣлъ рождьшая тя хрте. и множество агглъ, съ преподобными мученики.

Тогожде Кв҃ тьи Стаго Сщенїника

Василїи прозвитера Ангирьскїа цркве . сти хтры . глаш . д . подобенъ . Звавыи свыше . Сщенїа одеждею оукрашенъ , бгови слоужилъ еси якш аггл҃ъ . Вншною наче ради плотїю кабышемъ , жре василїе вели комените . Шнюдоу же якш овча совершено заклаем , и чиста жертва былъ еси . И при нем҃ нитѣ , свышнїи жртвенникъ . тѣм же тѧ радостными гласы , прнш оублажаем вопіюще ти , моли непрестанно , спастисѧ дшамъ нашимъ . Сѧтѣ бывши кожи , вдомъ неправедным҃ъ . болѣзни претерпѣ еси , взирая к кончинѣ неболѣзненѣи ѧвне , и квѣнцемъ страдавшимъ оуготованым҃ъ . Огнемъ же шбоструимь якш желѣ зо , небокованенъ былъ еси преблженне мечь , вѣ повѣкаа бражїа полкы . тѣм же тѧ почитаемъ днесь , вжикъ благочести выхъ языкъ радующесѧ , страдалче доблемоудрене , достоѧвне василїе . Оукрашенъ ранами бжтвенымі , ш града бограда свазанъ течаше . свазам мучителѧ ,

и свонхъ стопъ шествїе неправлѧѧ . и абїе в кесарїискїи градъ вшедъ , в томъ конецъ блженныи пріалъ еси . и ко граду некоему вѣнценосецъ возшелъ еси , и бгу црю нынѣ предстоиши . Егоже моли , спасти и просвѣтити дшѧ нашѧ . слава , и нынѣ . бгородичен҃ъ .

Якш во глубинѣ многихъ паденїи , шказанно ендохъ , оумыслемъ моимъ и лѣностїю окаанныи . и не довѣдѣнїемъ , и шчаанїемъ нитѣ одержимь есмь . боуди ми помощь и очищенїе , и спасенїе пречтаѧ . оуслышенїе благопребытно подаждь ми . тѧ молю , и тебѣ милъ дѣю . припадаю и вѣрою зовъ ти , да не боудъ до конца дерзновенъ радость . крто бгородичен҃ъ .

Нерыдаи мене мти , зрѧщи на древѣ повѣшена , своего сна и бга , иже на водахъ повѣшаго землю не одержимо , и всю тварь содаго . небо востанъ и прославлемъ . и адово царьство покрушю крѣпостїю , и потреблю его силу . и свазанныѧ избавлю злодѣиства его , якш милосердъ . и оцу его приведоу , якш чколюбецъ .

рѧда

канонъ . нотѣ крестранесіе сице . твоѧ
велико мученице восхвалю болѣзни . кѹръ
і҃сѹфъ . гласъ . ѕ҃ . пѣснь . а҃ . ірмосъ .
Ꙗкѡ поѹхѹ ходивъ ізра҃ль , по бездн҃ѣ
стопами . гонителѧ фараѡна видѧ потопаѧ
ма , бг҃ѹ побѣдную пѣснь пѣ҃ вопіѧше .
Твоегѡ цр҃твіѧ славѹ весь҃ю , чествныи
василіѧнъ возлюбль , крѣпкѡ на земли постра
да . имъже цр҃тва нбснагѡ наи҃ъ сподоби .
Достохвалное житіе , и чистаѧ жизнь
славне , по двигомъ стезѧ , наслѣдника
показаша бг҃ѹ , и гражанина нбнаѧ сод҃ѣлашю
Повиноувсѧ гдви , благимъ житіемъ премдре ,
повинов҃ъ е҃и врага . и ногама попралъ е҃и
сѣтлѡ , воскликъ нань , мученице василіе .
Кровавыми теченіи , мыслѣнаго фараѡна
потопилъ е҃и , всѣ воиньство ꙗкѡ конетинѹ .
и к҃ земли вонтекъ е҃и мѹдре , идѣже
Облакъ страдалецъ прѣѡ веселіемъ . бо .
Ꙗже ѻц҃ѹ сыи единочадыи , восхотѣвъ весели
ѧ пр҃тлѧ , во твою ѹтробѹ . и чловѣкъ бывъ
чистаѧ , заблговоль спасти хотѧ человѣки .
пѣ҃ , г҃ , ірмосъ . Нѣсть ст҃ъ , ꙗкоже ты гди
бже мои , возвысивыи рогъ вѣрныхъ си бже .

и ѹтвержь ихъ на камени неповѣданіѧ ти .
Вподвижесѧ ꙗкоже ягнѧ на древо пребленне ,
строганіѧ терпѣ мыслію твердою . и нилагѧ
врагѹ возношенія , силою бж҃ественагѡ дха .
Йзвенными мч҃не добротами , кравѣнѣвши
навнѣ дшею и тѣломъ . мыслію чистою ,
благодарственыѧ глась вопѹщаѧ , подвигo
положникѹ своемѹ . Велико званіе некіи ,
велемѹдренымъ нравомъ , великіѧ подвиги
претерпѣлъ е҃и мѹдре . и велми прилежно
взимающагосѧ , мч҃не смирилъ е҃и .
Божественымъ хранитель бывъ , повелѣ
нiемъ бгомѹдре , втемницѣ затворѧемь .
вѣрнымъ ѿ верзѧ оученіѧ пѹть ,
вширотѣ разѹма вводящіи . бг҃ородичен ,
Разѹмѣвъ издалеча твое зачатіе неіѧ
дхомъ отроковице , оумагни то вопіѧ . се
воутробѣ два бга зачнетъ . свѣдлѣ . гла , г҃ .
подобенъ : вжественыѧ . Красота бываетъ
цр҃кви , и держава благочестію , и потребитель
нечестіѧ василіе . претерпѣвъ мѹки ꙗкѡ
бесплотѣ , и собесплотными соблюдинѧ радѹѧ
сѧ мч҃не славне . Хр҃та бга моли , даровати
дшамъ нашимъ велію мл҃ть . слава , и нын҃ , бо .

Ѓ҃тѣнагѡ є҃стества не ѡ҃лоучисѧ , плоть
бывъ воутробѣ твоеи , но бг҃ъ вочлчьсѧ пре
бысть . рѣже по ѓ҃тѣ дв҃у и мтрь тѧ , ѥ҃ако
же прѣжде рѣжтва сохранивъ не порочну єдину
гдь . того прилѣжно моли , дарѣвати намъ
вєлію милость . крто бгородичнъ .
Нескверная а҃гница слову , нетлѣнная два
мти , на крстѣ оузрѣвши ѡ҃бѣшена , иже
изнемѣ бесолѣзни прозѣбшаго , мтрьски подо
бнѡ рыдающи вѡзываше . оувы мнѣ чадо мое ,
какѡ страждеши , хотѧ избавити страстеи
безчестїа человѣка . пѣснь , д , ирмосъ .
Хртосъ мнѣ сила бг҃ъ и гдь , чтнаѧ цркви бго
лѣпнѡ зовєтъ вопіющи . ѡ҃ совѣсти чисты ,
ѡ҃тдѣ праздноующи . Видѣ ѡ҃блистаємо твое
бжтвенное лице , зарею дховною злочестивыи ,
мчнче дивлѧшесѧ . и ѥ҃ако тмѣ слжитель ,
неключьствено ѡ҃бнародѣвашесѧ . Премроетїи
лучьшею вдобрѣмь , мудрецы єллинскїѧ
бгоначалною силою ѡ҃бличилъ єи . и пострада
терпѣливно , побѣдѣ вѣнецъ пріѧлъ єи .
Простерта и вездѣ строужема , оукрѣпляше
тѧ слово , иже на крстѣ простреѧ власіе .
и страстїю вѣрнымъ даровавъ безстрастїе .

Непожроу бѣсомъ , ниоустрашисѧ смерти ,
ни моукъ видимыхъ , єдиныи вѡзываше
василїи . єдинаго бга неповѣдаю , вѣтцы
познаваемаго . бо . Пои тѧ вчце много
пѣтвю . благословлю тѧ дво , єѓ҃же ради
чцы вси благословихомсѧ . и клтвы дре
вніѧ вонстинѹ избавихомсѧ . пѣснь , є .
ирмосъ . Бжїимъ свѣтомъ тѝ блже ,
оутренюющихъ тѝ дша любовїю , просвѣти
молюсѧ . тѧ вѣдѣти слово бжїе нетиннаго
бга , ѡ҃ мрака грѣховнаго изимающа .
Желѣза тягостою тягнуть бывъ , ѥ҃ако
легкое иго гдне носити изволивъ . иже на
творца выю , ѡ҃тягшаго врага гордаго , мчченичє смирилъ єи . Свселїемъ желѣз
ными мчнче ѡ҃бложенъ оузами , мѣста ѡ҃
мѣстъ претекъ єи . сими ѥ҃ако гривна
ми красоуѧсѧ василїе , и веселоуѧ подвиго
положника своего . Кровными теченїи ,
самъ себе мчнче ѡ҃благрилъ єи вонстинѹ , цр
скую ѻ҃дежду славне . побѣды же вѣнцемъ
ѡ҃ложимъ , хѵ҃и єи҃ртвуеши радующесѧ василїе .
О҃ утвержденсѧ благтїю крстною , претерпѣлъ
єи далечныи лютыи пѹть , вѣдно гонимъ .

по҃ ѧлтезѝ мученїи твои́хъ, крѣпцѣ́ѧся прѣ
дѹ́ѧся злобе́ пойдо́ша • Превы́шшїю хрⷭ
ви́мъ, высочаи́шѹ нбсъ, лѹ́чшїю твари́ • мѹ
дры́хъ мчнкъ ѡгражде́нїе, Є҆дино́ѹмїемъ пѣ́снь
ми почтѣ́мъ • пѣ́снь, s҃, и҃рмо́съ • Жите́йска
гѡ мо́ра, воздвизаема́ зло́ напа́сти бу́рею,
тихѡ пристанище́ притекъ вопіи́ти • воззве
ди ѿ тли́ живо́тъ мо́й многомо́лтивое •
Возне́сеся стра́стьми свои́ми, и низве́ргъ
е҆сѝ врага́, великомчнче сла́вне • и҆ къ бгꙋ пресла
вна́ѧ, побѣ́дными вѣ́нчѧѧ вѣ́нцемъ • при
кончи́нѣ страда́нїѧ досто́хва́лне • На кр҃тѣ
простёршемꙋ́ѧ тебѣ ра́ди, мчнче мо́ре подоба
ѧ • возне́сенъ бы́въ на дре́во • терпѣ́лнвно
строга́нїѧ претерпѣ́лъ е҆сѝ • ѹмꙋдрѧ́ѧ лѣ́сти
бла́го • свои́ми ѩ҃зы́ки • Сказа́лъ е҆сѝ бесло́
тныѧ враги́ • ѩ҃же́мъ по хр҃тѣ ва́нлїе • ѿре
шѧ́ѧся сла́вне ѿ плоти • доконца́ разрѹ́шилъ
е҆сѝ тѣ́хъ сло́дѣ́нства • бж҃твено́ю бла́го
да́тїю • Бгоро́диченъ • Ц҃ою тѧ вѣ́рнїи,
ю҃же поютъ воинства́ нбны́хъ чино́въ • и
молю́ тѧ • стра́сти дш҃и мое́ѧ нещѣ́ли́чтаѧ,
ѻ҃гнѧ вѣ́чнагѡ свобо́ди • пѣ́снь • з҃ •
и҃рмо́съ • Р҃озода́вицꙋ ѹ҃бѡ пещь сотвори́ а҃гл҃ъ,
преподо́бнымъ дѣ́темъ, хладѣ́ѧже ѡ҃плали
вели́нїемъ бж҃ѥ́нымъ • мꙋ́чителѧ ѹ҃бѣ́ѡ҃ї҃ѧ
вопи́ти, бл҃гословенъ бг҃ъ о҃ц҃ъ на́шихъ •
Проше́ствїемъ бж҃е́ственыѧ бл҃года́ти сїѧ́ѧ,
тмо́ѹ мꙋ́камъ прошелъ е҆сѝ • дни́ причи́стнике
бы́въ мꙋ́дре не вечерне́мꙋ • по҃ѧ, бл҃гове́нъ е҆сѝ
бж҃е о҃ц҃ъ на́шихъ • Вѣ́дрѹ́жено на ка́мени бже
ственагѡ ра́зꙋмамре́рце твое́, непоколѣ́бима
напа́стными вѣ́тры страда́льче • вопіѧ́ вы́хъ
и҃зба́вителю, бл҃гове́нъ е҆сѝ бже о҃ц҃ъ на́шихъ •
Бꙋ́ѧ мꙋ́чителю, побѣдѣ́ваетъ наре́менїе
рѣ́зати тѧ сла́вне • и҆ ꙗкѡ бесплѡ́тна терпѧ́
ща тѧ зрѧ́, ни ка́коже разꙋ́мѣ́ вопи́ти •
бл҃гословенъ е҆сѝ бже о҃ц҃ъ на́шихъ •
Ꙗ҃кѡ зла́то вѣ́щїи мꙋ́ченїи, просїѧ́лъ е҆сѝ ра
жига́емъ • и҆ и҃зображе́нїе стра́стѣ́мъ бж҃твеным
бы́въ • вопіѧ́ше бла́гнїе мꙋ́дре, бл҃гове́нъ е҆сѝ
бже о҃ц҃ъ на́шихъ • ѳ҃ • Д҃ѣ́ство по ржтвѣ́ъ
нетле́нно, дво́ пребы́вшо вматре́ѧщи,
и҆тебе́ рождшемꙋ́ѧ пло́че ѹ҃ма́, вопіѧ́ше е҆сѝ
и҆ бг҃ꙋ, бл҃гове́нъ е҆сѝ бже о҃ц҃ъ на́ши • пѣ́, и҃,
и҃рмо́съ • И҆ зпла́мене сты́мъ рось неточи́,
а҃правед҃нагѡ жертвꙋ́ и҆ водꙋ́ попали́ • вѣ́жбо
творѧ́ши хр҃тѣ е҆ли́ка хоще́ши • тѣ́мъ тѧ

превознóсимъ гда вонъ̀ки • Вéсь къ бг҃ꙋ
простирáемь, тѣлéнныя болѣзни вонъ̀ измѣ
нилъ є҃сѝ. ѡ҃ нюдýже къ жизни бл҃женнѣи
и неболѣзненнѣй, мч҃не страстоно́сче,
рáдꙋемь прешéлъ є҃сѝ • Вѣрнемь любóвїю
вседержúтелѧ, растерзанїю плóти пре
терпѣлъ є҃сѝ крѣпкѡ. и сúлнаго вразѣ
ѡ҃дабúлъ є҃сѝ врáга, струямú кровéю тво
ихъ, василїе трeблженне • Цр҃кое ѡ҃краше
нїе цр҃кве хр҃тóвѣ, страстéмъ спрослáвльшїй
изъ ѡ҃браженїе, мч҃ниче твéрдыи, вѣрнымъ
ѡ҃тверженїе, пѣснéмь да воспóемъ василїи
великїи • Премúрнꙋю слáвꙋ, и свѣтъ не
вечéрнїи, нбное цр҃тво, и вѣнéцъ не
ѡ҃вадáемыи, не ѡ҃скоꙋдню́ю жúзнь, и
рáдость неизглаго́лáнную, мꙋч҃енúче покои
никъ ѡ҃брѣсти сподóбилъ є҃сѝ • бг҃ородúченъ:
Спасéнїе человѣ́чскїи родъ сподóбилъ, тебóю пре
чтáѧ бг҃ородúвшаѧсѧ • Єдина бо є҃сѝ намъ роди
лá є҃сѝ, є҃гóже превознóсимъ вовсѧ вѣ́ки •
пѣ, а҃, ірмо. Бг҃а человѣ́комъ несꙋдóбь вúдѣти,
нáньже несмѣ́ютъ чúни а҃гглúстїи зрѣ́ти. то
бою бо прчтáѧ вúдѣ́ѧ нúмъ, слóво воплощéнно
є҃гóже величáюще, с҃ пѣснúми вои, тѧ величáем.

Вúдѣти сты́хъ крáсныѧ свѣ́тлости, раз
рѣ́шшесѧ ѡ҃ плóти, сподóбилсѧ є҃сѝ пребогáте.
и со а҃гглúскими совокꙋпúсѧ вои́нствы, пом҃
прнш҃ни́ми. сты́ сты́ сты́, трце вседѣ́те
лнаѧ и всесúлнаѧ • Я҆кѡ свѣ́тъ прeбля́же
нне, я҆кѡ велúкое слнце нанебеси, хр҃тóвѣ
цр҃кви вúдимь. страдáльческими свѣ́толꙋ́
чными сі҃ѧнїи, и чюдотворéнїи бж҃ествены
ми свѣ́тлостьми, всѣ́хъ ѡ҃зарѧ́ѧ дш҃ѧ
воспѣвáющихъ тѧ • Самъмь страдáнїи
крáсотою, прекрáсно бгомꙋ́дре страстотéрпь
че ѡ҃крáсилъ є҃сѝ. и хр҃тóви крáснома́ꙋ предъ
стоúши, вѣ́нцемъ прáведнымъ нúчь ѡ҃бложи.
тѣ́мже тѧ чтемъ вѣ́рнїи радꙋ́юще сѧ •
Землѧ бж҃ественымъ погребéнїемъ ѡ҃свѧ
тúсѧ, с҃щенна́го и бж҃ественаго тѝ василїе тѣ́ле
сѝ. прáведныхъ вѣ́зыгрáша дси, посреди
себѣ́ дхъ твóй бл҃жéнне имꙋ́ще. сни́миже
всѣ́мы, помáни слáвѧщыѧ тѧ • бг҃ро
дúченъ. Стрáшенъ ѡ҃бразъ рѫ́тва тво
егѡ, бг҃ъ бо бы́сть дво плотїю рождéвсѧ. є҃го
же моли, стрáшныѧ мꙋ́ки всѣ́мы нзба
вúти, вѣ́рою несꙋмнѣ́нною чтꙋ́щыѧ тѧ,
мти чúстаѧ и неискꙋсобрáчнаѧ •

Тогожде кг дне преподобнаго отца

никона, и оучникъ его рд. нагди возвахъ
стихиры. глсъ, д. подобенъ. якш
добля. Сласти тѣлесныя, иплоти непокоr
рное, бразды повиноулъ еси блаженне воздеr
ржанїя благодатїю. побѣдивъ якш храборъ,
все оружїе врага, силою духовною. ѡнюдуж
же божь былъ еси иноческимъ, послѣдуr
ющимъ премоудромоу твоемоу, и бжтвеномоу
никоне проповѣданїю всегда. Вотїлъ якш
слнце ѡ востока прелавне, вселенноую еси
просвѣтилъ еси, чюдесными свѣтлостьми.
съликомъ градыи, якш звѣздами свѣr
тлыми оученики си. снимиже пострадалъ
еси крѣпко, мечи оуѣчени бывше. иврѣ
цѣ всѣхъ црь слки, ваша душа прелавше.
Нигладъ никѣда, нинагота нираны, ниноу
жнлж воинтину смерть, ваъ ѡлнкыѣ бжїм
ѡлучити возможе доточюдниї. но якш
агньцы назаколенїе, пастырю послѣдующе,
ѡзапада къневечернемоу концоу небеснаго
цртвїм, страстотерпцы вѣнценосцы
достигосте. слава, нынѣ, бгородичен.

кг день

Ѡружёнїм избави пртлм бгонев҃ѣсто, нлю
тыихъ прегрѣшенїи смиренноую ми доушю,
немерти измѣни молтвами си. идарѹй ѡпра
данїе оулучити, въ день непытанїм, еже
полчиша стыихъ соборн. покаанїемъ
ѡчищенна мѧ гави прежде конца, и сле
зными теченьми. кртобородичен.
Икртѣ якш оузрѣ, пригвожденна гди,
агница имти твоѧ дивлшеся. и что би
дѣнїе възываше, ене вождлѣнне, еи
тебѣ невѣрныи соборъ воздаде безъзако
ныи, иже многихъ ти чюдесъ наслаждеи
ся, но слава неизреченномоу ти вмотре
нїю якш. канонъ. творенїе кѵрѣ ісѡсиф
да. глсъ, д. пѣснь, а, ірмосъ.
Морѧ чермнаго пучину, не мокрыми его
пами древле шествовавъ израиль. кресто
образно моусесовыма рукама, амаликову
силу въ пустыни победилъ есть.
Побѣжда постническими боренїи злохудо
жнаго, страдалческими вѣнцема добро
тами. ибгу нынѣ предстоиши, ѡндеъ
молѧся, прпбне никоне чтоущихъ тѧ.
Силою наша немощи оукрѣпившаго, силу прїе

хра́бровалъ є҆сѝ , пре́же во брак҃ѣ́хъ бл҃же́нне : и҆ побѣ́дитель бы́въ , ко хр҃то́въ притекле́ши кр҃ще́нїю • О҆кра́шаетсѧ мч҃нїе́мъ причетъ бл҃же́нныи о҆ученикъ твои́хъ , пе́рвїе мо҆у́дре проро́ц҃ы҆ поще́ньми . и҆ сльзоточи́выми боре́нїи , сльзоточи́выя вѣ́нца и҆сплете́ • Дверь ѩ҆́ко кна́мъ твоего́ гд҃и сни́тїм , востока́ и҆ сла́нца , и҆ свѣ́та та́йно тѫ҆ и҆мену́ема . па́че є҆сте́ства поро́ди , сльзоточа́ є҆стество́мъ бга́ и҆ чл҃ка• пѣ́снь , г҃ . и҆рмо́съ . Весели́тсѧ о҆тебѣ́ , цр҃кви твоѧ́ хр҃те зовы́ши . ты́ми кре́пость гд҃и , и҆ приста́нище и҆ о҆утвержде́нїе . Воиньствомъ дх҃о́вным҃ъ препое́сан҃ъ , бои́ны бж҃тве́ны мч҃не хр҃то́въ вооружи́лъ є҆сѝ , кострада́лческимъ подви́гомъ • Расла́тъ поо҆тни́чески пло́ть сла́вне пе́рвїе . потщи́лъ сѧ є҆сѝ страда́лческими ра́нами , полкѝ вѣ́ковѣкїм побѣ́дити • Во востока ѩ҆́коже сѣ́зда никѡ́не прише́дъ , къ западомъ достигла́ є҆сѝ . тѣ́мже о҆у҆мре́ъ зане́ , и҆ кохр҃ту вои́мъ є҆сѝ • Мч҃нческїи соборъ , твое и҆зобра́зи заколе́нїе вла́ко . разу́мѣвъ тѫ҆ , и҆зъ отрико́вицы ни́кимъ собра́ченыѧ прозе́бша • сѣда́ленъ . глсъ , д҃ . по . скоро́ вари .

Пр҃ѣ́вшю пожи́въ ни́кѡне пе́рвїе , и҆ лико́мъ собра́ сѧ є҆сѝ бгопокори́въ , бл҃гочтно́ прине́шю послѣ́дующїи тебѣ́ , ѿ востока къ за́паду вои́мъ , ѩ҆́ко же сла́нце свѣтоно́сно зара́ми страда́нїй , о҆у҆бі́и ствомъ кро́вей ва́шими , прелесть о҆у҆ма́лиша • сла́ва , и҆ нн҃ѣ , бг҃ороди́це . Дво́ всенепорочнам , ѩ҆́ко превы́шняго бга́ порожде́ши , во́ссльзо точны́ми того́ непреста́нно моли́ , ѡ҆чтавле́нїе прегрѣше́нїемъ , и҆ непра́вле́нїе житїю́ , да́ти на́мъ пре́жде конца́ , вѣ́рою и҆ любо́вїю подолгу́ поющимъ тѧ҆ , є҆ди́на препѣ́там • кр҃тово• На кр҃тѣ́ тѧ҆ во́здви́жена ѩ҆́ко о҆у҆зрѣ́ , не ѡ҆кбе́рнам мт҃и твоѧ́ сло́ве бж҃їи . мт҃ре́вски ры́да́кщи вѣщева́ше , что́ но́вое и҆ стра́нное сїе́ сне́ мі́и чюдо ; ка́ко жи́знь всѣ́хъ , прїе́мле́ши сме́рть . ѡ҆жи́вити хотѧ́ о҆у҆мерши́ѧ , ѩ҆́ко мла́дъ • пѣ҆ , д҃ , и҆рмо́съ . Во́здви́жена тѧ҆ ви́дѣвши цр҃кви на кр҃тѣ́ , сла́нца пра́веднаго , ста́ в҃чнꙋ̀ свое́мъ , достѡ́нно в҃зыва́кщи , сла́ва си́лѣ твое́и гд҃и • Напаждаѧ́м҃ъ бж҃тве́ными свѣтолитїи , мо́ꙋкъ тече́нїѧ не о҆у҆ѧзве́нъ пре́нде , никѡ́не досточ҃юдне . и҆ побѣ́ды вѣ́нецъ мо҆у́ченичє достѡ́нно прїа́лъ є҆сѝ • Свѣтлостьми о҆у҆кра́шае доблестей , ѩ҆́ко по́стни

подвизался. страсти оумертвивъ первїе плотскїя. страданїе второе бесовскїя победѣжде полки. Ополчистеся оружїемъ благочестїя, на врага богомудрїи, и смертїю славною, бесмертїе пріимите, поюще, слава силѣ твоеи гди.

Бо Якш всяцую твари вышшюю, творецъ безъ любви дво мти, показа та матерь себѣ. иже ниѣ молятъ, собщри страдалецъ благо украшенно. пѣснь. е. ірмосъ.

Ты гди ми свѣтъ, в миръ пришелъ еси. свѣтъ стыи, обращая измрачна не вѣдѣнїя, вѣрою воспѣвающыя тя. Бжественымъ своеа мтре, благопокиноуа ся наказанїемъ. силу никоже пріемъ крѣпости собранѣхъ, научаеа лоучшимъ. Житїе твое свѣтомъ добродѣтелей превѣщено. страданїеже якш оутвар благолѣпну имать, богомудре и вечтне. Закономъ богоначалны покиноуницеа мчницы храбровавъше. и бе

Бо законныя бжїимъ повелѣемъ, моужески подвѣдша. Свѣтъ белѣтныи нам, очее оканїе, родила еси подъ лѣтом, богатствомъ блгти, чака бывша пренепорочнаа. пѣ. ѕ. ірмосъ.

Покроути соглато хваленїа гди, цркви вопіети,

ѡ вѣсовскїя крове очищьшеа, мтїю ѡ ребръ истекшею ти кровїю. Востока якш многосвѣтлое оутремиеа солнце. якш же звѣзды богомре, оучникъ лкъ приводя. и западъ зарами вашими просвѣтисте. Каплями кровей твоихъ мчнице, потопилъ еси многобожїя море. иглавенною подвигъ оудавилъ еси злобѣ лютаго ѡбрѣтателя иреклукавааго. Якш крінъ востраданїи цвѣтобнѣмъ процвѣтосте. якш благовханныи шипок, наша срца благовхасте, мчнїе добротами, страдальцы богодхновенніи. Цркве та бгу и полату ѡдшевленну, страстотерпче

Бо скїи лкъ познавъ влце, молитъ та единоу, женамъ ѡ емшюю поношенїе. пѣ. з. ірмо.

Вперши авраамскїа сн дѣти переплы, лковїю благовѣрїа паче, нежели пламенемъ ѡсіаа еми кзыбахъ. Блгвенъ еси в цркви славы твоеа гди. Паче злата некоушьшеа богомре рана ми, столпъ добродѣтелей явилъ еси. нападанїа вѣсовскаа ѡгона. Блгвенъ еси боже мои зовыи, и гди оцъ нашихъ.

Покончивъ повержено твое тѣло ѡ страдмчнице, бжтвеное исцѣленїе испущаеа свѣтлости,

ѡгонитъ вредъ вѣковѣчїи . иже тѣ навле
на бжтвеною сотворша силою . Вѣнц бжтве
нымі наслаждьсѧ пребляженне мановеньми ,
тѣло рамамъ предалъ єсѝ терпѣливно . вѣ
нцоносецъ же престоніши вездержителю , нане
бесѣ якш вожелѣлъ єсѝ прпбне . Пастырь
ѻвцамъ сыи словесным мрѣ , ѡ волкъ мы
сленыхъ соблюлъ єсѝ невредимо . и сѣнми
в нбснѣй ѡградѣ вселивсѧ , желанїемъ кра
нимъ предстоніши . Нерастливъ двѣстѣл
твегѡ ѻтроковице ѡнюдъ , слово ѻчє вѣ
вселивсѧ . и мчнкъ прїатъ ликъ славныи ,
вцѹ тѣ чтвю проповѣданицъ . прѣпнк , и ,
ирмосъ . Рокуцѣ рапровтеръ данїилъ , лво
ва зїанїя кровѣ затче . ѻгнекѹиже силѹ ѹ
гасиша добродѣтелїю помѣдшесѧ , иже бго
чтїя любители ѻтроцы вѣсыланце , благите
всѧ дѣла гдня гда . Нѣдремаѣно носѧ їи
нїе ерца твегѡ , напоено слезными потоки
прпбне , и страданїя кровїю . в нерѹкотвор
нѣмъ пол чертозѣ , нѣнѣ живеши , благи
те всѧ дѣла гдня гда . Красота поститн
кшмъ , и страдалцемъ показасѧ прпбне .
во ѻбоихъ бо благоизволилъ єсѝ , побѣды

ѹдивлѧюща мысль , на єдинаго врага никѡне
поставль . Зовыи , благословите всѧ дѣла
гдня гда . Кровьми напоилъ єсѝ душю ,
и наребность бжтвенѹю водвигль єсѝ прпбне .
язвами мученей ѹразвилъ єсѝ вѣковѣкое
ѡполченїе . Истинствующее в тебѣ званїе
показавъ . вопїѧ , благословите всѧ дѣла
гдня гда . Вгородичен . Ѳимі брема
тѧжкое моихъ паденїи , неправльши ѧдамово
паденїе чистѧ , ржтвомъ сѝ препѣтѧ . и
кевѣтѹ наставі вопити , чистымъ помыслом .
благите всѧ дѣла гдня гда . прѣ . ѧ . ірмо .
Камень нерѹкосѣчныя горы , ѡ несѣкомыя
тѧ дѣцы , кралѹголныи ѡ свѣсѧ Хртосъ .
иже сококѹпникъ растолщѧсѧ єстества .
тѣмъ веселящесѧ , тѧ вце величаемъ
Видѣ тѧ язвеными добротами процвѣтша ,
и багрянице ѡ чтыхъ ти кровеи вѣнцедате
ль ѡблечена , и сокою вѣсли никоне , бжествен
радѹющасѧ . Якш предобра твоѧ любы ,
иже кбгѹ стажа никоне . и тепла ревность
твоѧ , ѻгнемъ бжтвеным распаляема и
чюдно страданїе , сѣнными тѧ сококѹпльшее .
Тѧ на црковнѣй высотѣ , влица посреди

имоуще ликъ страстотерпецъ, ꙗкѡ ѕвѣ
зды свѣтомъ бжественымъ ѡблистани,
лучедатными сїѧнїи, вселеннꙋю всю ѡзарѧю.
Взѧтсѧ ко ѻбителемъ нетлѣннымъ, ликъ
сꙋгꙋбосториченъ мчнкъ. страдалче предъ
ставивъ вѣнцедавцꙋ. с ними же поминай,
творѧщихъ днесь сщеннꙋю вашю памѧть.
бо Свѣтꙋ жилище ꙗвисѧ, насъ ради и тебе
воплощьшагосѧ. его же непрестаннѡ
моли, просвѣтити мысли нашѧ
блгочестнѡ поющихъ тѧ,
дво мти все
непоро
чна
ѧ
.

Ꙗ҆ тогожеб҃ка дн҃ь пр҃ст҃ѣ празднство

бл҃говѣщенїѧ, пр҃тыѧ бц҃ы. і иже во ст҃ыхъ
ѻ҆ца нашего артемїѧ еппа солꙋньскаго. ве
черъ, на гдⷭ҇и возвахъ. самоглаⷭ҇на стра дневи, в҃ш.
и мч҃ченъ. и по, г҃. в тріѡди. и пр҃тѣй
бц҃ѣ, г҃. на д҃. гла, д҃. по, ꙗ҆ кѡ доблѧ.
Сокровенное таиньство, и аггломъ невѣ
домо, гаврїилъ оувѣрѧетъ архаггл҃ъ.
и к тебѣ нн҃ѣ пришедъ, единой нетлѣ
ннѣй, и добрѣй голꙋбицѣ, и рода на
шегѡ возванїю, и вопїетъ тебѣ пр҃тая,
радꙋисѧ. оуготовисѧ словомъ, бг҃а
слова твоими ложеснами прїѧти. дв҃а.
Свѣтоносная полата, оуготовасѧ тебѣ
влⷣко, оутроба чтыѧ бг҃оотроковицы, грѧ
ди к сей и сниди, оущедрѧѧ созданїе свое,
завистїю брань приемшее, и работою держи
мо льстивагѡ. и добротꙋ первꙋю погꙋ
бльше. и твоегѡ чающе спасенагѡ сошествїѧ.
Гаврїилъ архаггл҃ъ, к тебѣ всенепорочнаѧ
ꙗвленно прїиде. вопїѧ тебѣ, радꙋисѧ
клѧтвѣ разрꙋшенїе, падшихъ воздвиже
нїе. радꙋисѧ едина избранна бг҃ови бывши.

радуйся ѡдушевленныи ѻблаче сн҃ца * во
спрїимыи безплотнаго воутробѣ * веселити
ся вѣтѣ хотящыа • сла҃ и нн҃ѣ . глас҃ъ в҃ .
самоглас҃енъ . Благовѣствуетъ гаврїилъ ,
ѡбрадованнѣи днесь . радуйся неневѣстнаа ,
отроковице неискусобрачиаа . недивимся стра
нному моему видѣнїю , ниоужасаимся , арха
гглъ бо ѥмь . змїа прельстити ѥвѵ иногда ,
нн҃ѣ же благовѣствую тебѣ радость . и прево
деши нетлѣнна , и рождьши гда чтаа .
выхо . паремїи дневи . нлоутрени , аллилоуїа . Дщели вевоту слоучитися , пиемъ ,
бг҃ъ гдь . тро҃ . гла҃ и . Повелѣнное таинь
ство прїемъ вразумѣ , въ кровѣ їс҃ѵ҃ нф҃овѣ
тщаниемъ престѣ беплотныи , гдѣ неискоу
сныи бракѵ , преклонен ѥхождениемъ нбсѣ ,
вмѣщаетъся неизмѣнно весь вѣтѣ . ѥгоже
ивидѣ воутробѣ твоеи прїемша рабїи зракъ ,
оужасаемъся звати ти , радуйся невѣсто не
невѣстнаа • г҃ . Канонъ . творенїе д҃ѥсфа
нов҃ъ . гла҃ д҃ . пѣснь а҃ . ирмо . Морѧ чермна
гѡ пучинѵ , немокрыми стопами древле ше
ствова ииль . крстообразнѡ моивесѡвыма рѵка
ма , амаликовѵ силѵ кавстыини побѣдивъ ѥсть .

Миръ ѡбрадованнѡ веселитеся , ѡщѵтивъ
гдне вошествїе натѧ . За мрдїе бо мати
съ нбсѣ ѥходитъ , воутроѵ двыа веселя
тися • Сѥ тебѣ царицѣ посылаетъся
бжтвенын архагглъ , цр҃ѧ всѣхъ и бга
провозвѣстити пришествїе . и возгласи
ти тебѣ , радуйся , возванїе праѻц҃а
роучка свѣтозарна и всеслатаа , ѡугото
вися на прїатїе манны животныа .
натѧ бо прїидетъ гласомъ агглословымъ ,
в тѧ паче ѥстества веселѧся • Воутроѵ
твою чистоу , веселитися хощетъ гдь ,
живыи прнѡ на нбси . ѡнебесити бо гра
детъ , земленородныхъ смѣшенїе , вѣїе
моудрѣ ѡболокся • пѣснь , г҃ . ирмо .
Немоудростїю ни силою ни богатьствомъ хва
лимся , но твоею ѻ҃чею ѵповстанисю моудро
стїю бжїею . ꙗкѡ нѣсть вта паче тебе чло
вѣче • Землѧ ѩже терніе страстей
печаль израстившаа , вѕыграѧ ликоуи .
себѣ дателя безмертїа клатвы изимаѧ тѧ
приходитъ • Бжтвеное рѵно , готови
ся дво невѣрнаа . натѧ бо бг҃ъ ꙗкѡ дождь
видетъ , изевшити потоки преступленїа .

Свѣтче бжтвеныи готовимъ . перетомъ бо очимъ напишетсѧ вѣтхѣ , бжтвеное слово воплощьсѧ . безловесїѧ моегѡ разрѣшѧ престѹплєнїе . Златыи свѣтилнице , подъ имѝ ѻгнь бжтва , єѧкѡ тобою , и свѣтъ мирови дарѹѧ . вражѣ ѳѡлъ нашихъ тма разоритсѧ . ѹ҃ дале . гл҃ . д҃ . по . на҃ вниѧ днесь . Нитїемъ дха пртагѡ , оцѹ сопртолна и єдиносѹщна , гласомъ архагглovымъ зачала єси бгородителнице . адамово возваніе . два . а҃ще слѹчитсѧ вѣдѹѻтѹ , ниѝ другоѹю ѹ҃ вѣдѹ напрѧ . пѣснь , д҃ . ирмо . Вздвижена тѧ видѣвши цркви на кртѣ сѧнца праведнаго , ста вчиноу своемъ , достоѡнѡ взываѭщи , слава силѣ твоеи гди . Тайнѣ ствѡ древле прежде вѣкъ преповѣдѣнное , ѣвленїе начинаетъ пріимати . Земл҃ и небесна҃ согласнѡ возвеселитесѧ , и радостнѡ воскликните . Плата великагѡ цр҃ , слоухѧ ѿ керзн бжтвеныѧ вхоѹдѣ . оуже бо приходитъ хртосъ йстина , и вели҃тсѧ посреди тебе . Праматерне поползеніе и спрабѧѧи , избавитель ѣвлѧетсѧ ,

вне неискѹсобрачнѹю оутробѹ веселѧетсѧ , томѹ вопоемъ , слава силѣ твоеи гди . Авакѹмъ тѧ пронарече горѹ древле , добродѣтельми приснѣнѹ . изнеже ѣвитїемъ хощетъ бгъ нашъ , дво всенепорочнѧ , єдиначалкѡмъ неправленїе . пѣснь , є҃ , ирмо . Тѧ гди мнѝ свѣтъ , вмиръ пришелъ єси . свѣтъ стыи , ѡбращаѧ измрачна невѣдѣнїѧ , вѣрою воспѣваѭщыѧ тѧ . ѻ҃ нескверная ѓгнице , ѓгнца бга нашего воутробѹ свою всели . приходитъ бо вземлѧи наша согрѣшенїѧ . Жезлъ таинныи помалѣ процвѣте , ѣкоже пишетъ , бжтвеныи цвѣтъ ѿ корене іессова , намъ ѣвлѧѭщыѧ . Архагглобымъ гласомъ , оумалѭшисѧ ѣкѡ вино градъ . к прозабенїю готовимсѧ , зрѣлагѡ дво и нетлѣннагѡ грозда . Великїи пркомъ нелїѧ возвеселисѧ . двѣ бо ѭже проречѣ , во чревѣ пріемлетъ , совѣта великагѡ ага҃ла . пѣснь , s҃ , ирмоѝ . Пожрѹ тѧ воглсомъ хваленїѧ гди , цркви вопіетъ ти , ѿ бковѣческїѧ кробе оучившисѧ матїю , ѿ ребръ нетекшею ти кровїю . Радѹисѧ тебѣ гаврїилъ архагглъ вѣщаетъ ,

ра́дуется бо бо́чрев҃ъ ви́ прїе́меши неказа́нно, и҃же е҃ва преступле́нїемъ дв҃о погуби́. Не ѡ҃пали́тъ, неѹ҃ка́ннѣмъ ѡ҃ нк҃дъ, ѹ҃тро́ бы тво́ѥмъ о҃гнь бжтва҃ о҃троковице. кѹпи на́бо дре́вле тѣ҃, воѡ҃бража́ше гора́ции, никако́же ѡ҃пала́ема прчтѣ҃. Гора́ и҃же данїи́лъ провиде́ дх҃омъ, ра́дуйся дв҃о. и҃зтебе́бо мы́сленыи ка́мень оу҃вѣ́четвѣ, и҃ вокрѹши́тъ вѣ́комъ бе́здѹшнам҃ тре́вица. Смире́нїм҃ цр҃ь к тебѣ҃ прїи́детъ, тобою́ при мири́ти бра́нь прїе́мшыѧ, и҃ оу҃держа́нїе бг҃о мт҃и, лѹка́вымъ сов҃ѣ́томъ змїи́нымъ. а҃ще ѹ҃бо́та. и҃ли́ недѣ́лм҃. ко. гла҃. и҃. по҃. в҃ изра́нной. Вѣ́мъ земны́мъ нача́ло вп҃се́нїм҃ нашегѡ ты́ е҃си́ вце҃ дв҃о. бж҃їи бо слѹжи́тель е҃ди́нъ посла́нъ прест҃а́ти тебѣ҃, вели́кїи чинонача́лникъ гаврїи́лъ. ра́дуйся ѡ҃бра́дованнам҃ ти́ принесе́. тѣ́мъ ви́ зо вемъ ти́, ра́дуйся невѣ́сто неневѣ́стнам҃. пѣ́снь, з҃. и҃рмо҃. Спа́вши во о҃гни, авраа́мскїм҃ ви́ дѣти. и҃хлади́ѧ оу҃ви́ѧ, и҃же непра́веднѡ пра́ведныѧ оу҃ловлѧ́хѹ. препѣ́тыи гдь, бже҃ о҃ц҃ъ бл҃гословенъ е҃си́. Ковче́гъ словесны́и, и҃же нетлѣ́нныи

законополо́жникъ возлюбле́нъ, в҃ тебѣ҃ хо́щетъ веле́нїе сотвори́ти, бл҃говх҃а́нїм҃ и҃спо́лнимъ. тобою́ бо нетлѣ́вшемъ ѡ҃бнови́тъ. Прр҃ческїи бжтвены́и ли́къ, и҃ко́же ѡ҃ц҃ѹ́ тивъ о҃троковице, е҃же на тебѣ҃ и҃зба́вителм҃ мирное прише́ствїе, зовётъ тебѣ҃. ра́дуйся вѣ́хъ и҃збавле́нїе. ра́дуйся е҃ди́на чко́мъ спе́нїе. Неѹ҃ка́ннѣмъ гла́гл҃а, не дивйся гл҃щемѹ. бж҃їи слѹга́ е҃сть, и҃ви́ ти тебѣ҃ прїи́де та́инъство, а҃ггла́ недоѹ҃мѣ́нно, не некѹвоо́бразнам҃ бо благословенна́м҃. Зриши тва́рь вю, врагомъ порабо щен҃ѹ дв҃о. помиловати же ю҃, за мрдїе мати хотѣ҃, тобою́ бл҃говоливыи. да не ѹ҃бѡ сло́вомъ а҃ггла не вѣ́рѹеши. пѣ́снь, и҃. и҃рмо҃съ. Роу҃цѣ распростёръ данїи́лъ, львова зїа́нїм҃ в ровѣ҃ затче́. и҃сплѹ́же о҃гне нѹю оу҃гаси́ша, добродѣтелїю помога́вшеѧ, и҃же бл҃гочестїм҃ любители о҃троцы взывлю ще, бл҃гословите вс҃м҃ дѣла гдн҃ѧ гда. Легкїи о҃блаче свѣ́та, не некѹвоо́бразнам҃ оу҃гото́вимъ. се́ бл҃нце е҃вы́ше возїи́мѣтъ ти незаходи́мо. в҃ ма́лѣ ѹ҃бѡ в҃ тебѣ҃ крые мо, мирови́ же ма́лѣемо. и҃ рѣ́ша сло́вѣ

ѡмрачен е • А гла҃ше пе́рвыи слу҃жи́тель , воз
пи тебѣ гла҃ съ ра́довтен҃ъ . воззва́ цѣ҃ма ти
чтаа҃ вели́каго сове́та а҃гг҃ла , воплоща́ема
и҃тебе́ забла́гоет҃ъ . е҃моу́же воспе́мъ , благи
те вса҃ дѣ́ла гдна҃ гда • О ца ѡдержа́ноую
вѣ́дми , в тебѣ́ веле́ніе хоще́тъ сотвори́ти ,
пресу́щныи чтаа҃ . а҃кѡ да поста́вит҃ъ ѡде
ну́ю себе́ , тѧ҃ бли́жнюю и до́брую а҃кѡ цр҃ць
дени́цѫ же вре́мъ простре́т҃ъ падъ́ши , и
спасе́т҃ъ ны • Я кѡ шипо́къ и҃зо҃ѵдоліа҃ чтъ ,
а҃кѡ кри́нъ благовоне́нъ , разумѣ́въ тѧ҃ зи
ждите́ль нашъ гдь . ни҃нѣ вожхо́тѣ твое́и
доброт҃ѣ чтаа҃ , воплоти́тиса҃ и҃зъ твои́ кровеи
хо́цет҃ъ . а҃кѡ да прожне́ смра́дную прелест҃ь
блгтїю си҃ • тр҃е́не , а҃ . и҃рмо . Е ва ѹ҃бѡ
нед҃у́гомъ ѡслу҃ша́нїа , кля́тв҃ѫ вели́ла е҃сть .
тыіже дво҃ це҃ , прозабе́ніе прижи́тїа тва́ег҃ѡ ,
ми́рови блгве́ніе процв҃ѣ́ла е҃си . тѣ́мъ тѧ҃ си
величае́мъ • Е ва ѹ҃бѡ ѡ҃бъ́ѧт҃ъ плодъ ,
емерт҃ь дѣ́лающіе вседу́бителю҃ . попреди же
тебе́ возрасте́т҃ъ пло , безе́мертїа҃ ходата́и ,
хс҃ владо́ет҃ъ наше́ѧ бѧ҃це . е҃гоже вопрѣ́вающе ,
тѧ҃ слави́мъ • П реклонь нба҃ свои҃ , к нам҃ъ
сни́ди . пр҃тол҃ъ ѹ҃же ѹ҃готова́ѧ тебѣ́ слобе

ѹ҃тро́ба дви́ча . нанем҃ же а҃кѡ ц҃рь кре́пок҃ъ
вѣ́дъ , воздви́гнеши ѿ паде́нїа҃ , дени́цы
твоеѧ҃ созда́нїе • С ело́ неѣ́мо чтаа҃ , под҃ъ
и҃ми сло́вомъ и҃ного сло́ва . а҃кѡ пшени́цѫ
плодоно́сну прозабаци́ѫ и҃зъ тебе́ . и҃ концы пи
тѣ́ющаго , хлѣ́бо ра́зума . е҃моу́же покла́на҃
ющеся҃ , тѧ҃ слави́мъ • Б оѣхо́тѣ добро́тѣ
твоеи҃ хе҃ вселенепоро́чнаа҃ , и҃ воѵтро́бѣ твою
вселе́ѧ . а҃кѡ да ѿ҃ стра́стеи҃ бе҃ ѡ҃бра́зїа҃ , ро
чл҃ве́кїи и҃зба́вит҃ъ , и҃ добро́тѵ пе́рвую да́рует҃ъ .
е҃моу́же покла́на҃ющеся҃ , тѧ҃ вели́чаем҃ъ •
А ще слѵ҃чи́тсѧ ѵ҃бѣ́сѡта , ѣ҃вѣ . по . ѹ҃чнкѡ .
Г авріи́лъ е҃вы́соты слетѣ́въ , воспѣ́ваше ра́дѵи
ѧ҃ бце҃ . а҃кѡ прама́терню кля́тв҃ѫ потреби
вею҃ . сѫщихъ и҃ ѿ҃ а҃да́ма блгви҃ , и҃же и҃зне́м҃
прозабы́и • сла҃ , и҃нн҃ѣ , тоиже . наст҃и , стра҃ ,
самогла҃на , дне́ви . и҃мѵ҃ . слава҃ , и҃нн҃ѣ . гла҃ ,
а҃ . Г азыка е҃гоже невѣ́дше , ѹ҃слы́ша
бца҃ . глаше бо кне́и҃ а҃рха҃ггл҃ъ , благовѣ́щенїа҃
гдне . ѿ҃ нюдѵже вѣ́рно пріе́мши цѣ́лованїе ,
зача́т҃ъ тѧ҃ превѣ́чнаго бга҃ . тѣ́мже и҃ мы
радѵ́ющеся҃ воспе́мъ ти҃ . и҃же и҃зне́м҃ воспло
тивыйся҃ непрело́жно бже҃ , мир҃ъ ми́рови
да́рѵи҃ , и҃ дшамъ҃ нашимъ велїю҃ мт҃ь .

зри Подобаетъ вѣдати. Аще случится,
предпразднство блговѣщенія престыя бцы,
всуботу, г҃ я, или, поста. или,
д҃ я. в пятокъ, вечеръ, и оутро тре
звонъ в двои малые колокола. кадисма,
рядъ. на гдⷭ҇и возвахъ, поставимъ,
стиховъ, і҃. и поемъ, самогласенъ,
дню, два. и мчнчны, д҃, гласу. и
вминѣи, предпра, бцѣ, г҃, на д҃.
слава, предпразднству, гласъ, в҃,
блговѣститъ гавріилъ. и ннѣ. дохматикъ
настоящагѡ гласа, выходъ. свѣте
тихіи. прокименъ, и чтенія дню. дася
зри исправитъ. и прочее, по обычаю. Аще
ли нѣсть прежесщенныя. то, на гдⷭ҇и
возвахъ, стихѣры, предпра, на ѕ҃. слава,
предпра. и ннѣ, бо, а҃, гласу. таже,
свѣте тихіи. про, и чтеніе, дню. поемъ
сподоби гдⷭ҇и. и ектенія, исполни вечерняя
млтвы наша гдⷭ҇ви. настих, самогласенъ,
в тріѡди, два, яже писанъ на гдⷭ҇и возвахъ.
и мчнченъ, по гласу егѡ ѿ октая. запѣвы
же глемъ ѡбычныя, к тебѣ возведо. сла,
и ннѣ, предпра, иже писанъ на оутрени настих.

тропарь, предпра, гла, и҃. повелѣнное таинь
ство. та, ектенія, помилуй насъ бже.
поемъ, всестая трце. буди имя гдне, г҃.
и г҃, поклоны доземли. Та, іерей, прему
дрость. клирицы же глютъ, достойнѡ есть.
и поклонъ доземли. слава, и ннѣ, гдⷭ҇и поми
луй, два. гдⷭ҇и блгослови. и г҃, поклоны
в поясъ. и ѿпоустъ. Нефимонъ болшой, зри
беспоклоновъ. По а҃ мъ, трⷭ҇томъ, вмѣ
стѡ, просвѣти очи мои, глемъ,
тропарь, предпразднству, повелѣнное
таинство. по в҃ мъ, трⷭ҇томъ, тропари
ѡбычныя, помилуй насъ гдⷭ҇и. Канонъ же
поемъ на павечерницѣ, во октае за оупокой.
подостойнѣ, ко, предпразднству.
на оутрени, на бгъ гдь, тропарь, пре
празднству, гласъ, и҃. Повелѣнное
таинство. г҃. и ѡбычныя, ка. и сѣда
лны, во октаи. а на непорочнахъ, за оупо
кой, не поемъ. и ничто же за оупокой, нѣсть.
вся сія ѡставляемъ, понеже бгъ гдь поется,
а не аллилуія. точію, в тріѡди, четверопѣ
сно. пѣсней, во ѱалтыри, не глемъ же.
глемъ ихъ преже в пя. канонъ, вминѣи,

прⷭпра́зднествꙋ . вонрмосо́мъ , на҃ѕ . ирмо́съ , два . и҃ сто́мꙋ , є҆гоже є҆́сть хра́мъ , на д҃ . и҃ воокта́и , на д҃ . по г҃ , пⷭ҇е́ни , ко҃ , хра́мꙋ , ст҃а́гѡ . и҃ ны҃нѣ и҃ вседа́лен҃ъ , прⷭпра́зднествꙋ . сла҃ , и҃ ны҃нѣ , тоиже стихъ҃ . є҆гда́же , в҃ трⷱ҃ѡди , прⷭи́детъ , четверопⷭ҇е́но . ѡ҃ставля́ютсѧ каноны , хра́мꙋ и҃ воокта́и . и҃ поемъ҃ , кано́нъ , прⷭпра́зднествꙋ , ꙗ҆коже прⷭе́же ꙗ҆вле́но є҆́сть , и҃ в҃трⷱ҃ѡди , на и҃ . а҃ , творе́цъ , поемъ҃ , подобы́чаю . вторы́иже , творе́цъ , поемъ҃ , а҃ , ли́къ , два стиха́ , за є҆́динъ . та́же , в҃ , ли́къ , посл҃дніи , два стиха́ , за є҆́динъ же , є҆́же є҆́сть злоу҃поко́и . сла҃ , трⷱ҃ѡи́чен҃ъ , и҃ ны҃нѣ , воⷭ҇кр҃ы́вае́мъ ирмосо́мъ , трⷱ҃ѡди́мъ . по ѕ҃ , пⷭ҇е́ни . ко҃ , прⷭпра́зднествꙋ . сла҃ , и҃ по д҃ , въ зва́нной . Вс҃ѣмъ земны́мъ нача́ло є҆пⷭ҇е́нїѧ нашегѡ . по д҃ , пⷭ҇е́ни , свѣ тли́ленъ , воокта́и . На стихо́вны҃ , воокта́и и҃же ꙗ҆хвали́тѣхъ , настоѧщаго , сла҃ , моу҃ченичны҃ . посл҃дне́и стихъ҃ ѡ҃ставны́мъ . Запⷭ҇е́вы же глаго́лемъ , ѡ҃бы́чнымъ . и҃сполнихо́мсѧ злоу҃тра ма҃ти . и҃ боу́ди свѣ́тлость . сла҃ , и҃ ны҃нѣ , сла҃ , д҃ ,

прⷭпра́зднествꙋ . ꙗ҆зы́ка є҆гоже нев҃ѣ́дѧше . и҃ прочее . Нача́лѣхъ , тропа́рь , и҃ конда́къ , предпра҃ . на литꙋ́рги҃и , бл҃же нна , воокта́и , на ѕ҃ . По вхо́дѣ тр҃ѡ , хра́мꙋ хр҃то́вꙋ , а҆́ще є҆́сть хра́мъ хр҃то́въ . Та́же , тропа́рь , предпра҃зднествꙋ . бц҃ы же хра́мꙋ тропа́рь , не глемъ҃ . та́же , тр҃ѡ, дню , а҆пли҃ пр҃цы . Поемъ҃ помо́ни гди ꙗ҆́кѡ бл҃гъ . Сла҃ , ко҃ , свѣтлы́мн покои́ . и҃ ны҃нѣ , ко҃ , прⷭпра҃ . А҆́ще предпра҃ бл҃гов҃ щенїе҃мъ , п҃ рилꙋ́читсѧ вн҃лю кр҃топокло́нноꙋ . вечерꙋ́ю вечеръ , на великои҃ вечерни , на гди возва́хъ , стихи́ры , воскр҃ны , г҃ . кр҃тоу҃ , д҃ . и҃ предпра҃ , г҃ . сла҃ , кр҃тоу҃ . и҃ ны҃нѣ , богороди́чен҃ъ , а҃ , гла́съ . на литꙋ́ги҃и , ѵ҆́тра хра́мꙋ . и҃ стихи́ры , воокта́и , павла аммореи҃скаго . сла҃ , прⷭпра́зднествꙋ , и҃же пи҃сан҃ъ на гди возва́хъ . и҃ ны҃нѣ , кр҃тоу҃ . зрѧщи тѧ҃ тва́рь . На стихо́вны҃ , ѵ҆́тры , воокта́и . сла҃ , кр҃тоу҃ . и҃ ны҃нѣ , предъ прⷭпра́зднествꙋ , пи҃сан҃ъ наоу҃трени , на стихо́вны҃ , гла҃ , д҃ . ꙗ҆зы́ка є҆гоже нев҃ѣ́дѧше . На бл҃гов҃ѣщ҃е҃ хл҃во҃ , трⷱ҃ѡ , ще҃ дво ра́дꙋйсѧ , два . и҃ кр҃тоу҃ , а҃ . пое҃ , боу́ди и҃мѧ гдне҃ , г҃ .

нлоу҃трени , набгъ гдь , тро , воскрнъ , два . слава , крто҃у . и нн҃ѣ , предъпра . и прочее поемъ , ꙗкоже пи҃сано , вниз , г ю , пс҃та , нарядоу҃ в҃ мцѣ . Канонъ , воскрнъ , со ирмосомъ , на д . и крто҃у на ѕ . и препразднствоу , на д . катавасїи , бжтвенныи прообрази . По г , пѣ сни , свѣтиленъ , крто҃у , два . сла , и нн҃ѣ , предъпразднствоу . По ѕ . пѣсни , кондакъ , и їкосъ крто҃у . По д , пѣ сни , свѣтиленъ , воскрнъ . слава , крто҃у . и нн҃ѣ препразднствоу . Прочеѥже поемъ нхвалитѣхъ и нлитоурги все , ꙗкоже пи҃сано вниз , г ю пс҃та нарядоу҃ в҃ мцѣ тоу҃ю начинѣхъ тропарь , воскрнъ . слава , крто҃у , и препразднствоу премѣнмъ . по о҃че нашъ , ко , нивѣхъ чинѣхъ крто҃у єдинъ . Аще привычитѣ предъпразднство , благовѣщенїа , впне , д҃ и , ѥ҃ , или , ѕ҃ , ндли пс҃та , в нлю вечеръ , втры на і . во ѻ҃ктаи покмнныхъ , д . и въ тріѡди , г . и препра , г . слава , и нн҃ѣ , предъпразднствоу . выходъ , про великїи . Тѫже сподоби гди .

и поклоны , г . поемъ , ектенїѧ , неполнимъ , вечернмъ . тѫже , поемъ стихобнъ , в тріѡди . и запѣвы . слава , и нн҃ѣ , в тріѡди , бгородичнъ . или , препразднствоу , ꙗже пи҃снъ , нлоу҃трени , настихобнѣ , гла , д . ꙗзыка єгѡже невѣдѧше . поемъ , нн҃ѣ ѿ пѫщаѥши . и третое , вспоклоны . и тропари , ще дво радуисѧ , вспоклоны . и гди , помилуи҃ мѧ . и нбныи црю . почтнѣишоую , д , поклоны . и ѿпоуст҃ъ . Нлоу҃трени , поемъ , аллилоуїю . и троичны , глагъ . и ѡбщныѧ , кѳ҃ѧзмы , и поклоны . и прочее , поемъ , нлоу҃трени , и качѣхъ , ꙗкоже оуказаѧ , преже врѧдъ , въ кд , день . Аще привычитѧ препразднство благовѣщенїа , въ вредъ , д ю , пс҃та , єѥ єс҃ть крстопоклонноую . в ечеръ , поемъ и злоу҃тра все с поклоны . вовторникъ , вечеръ , кѳ҃ѧдника , рѧдъ . на гди возвахъ , стихѣры , в тріѡди , г . и предъпразднствоу , г . слава , крто҃у . и нн҃ѣ , препразнствоу . прокименъ , и чтенїѧ дню . Настихобнѣ ,

стихѣры, в трїѡди. слава, крто҃у. и нн҃ѣ, препразднества҃. наоу҃трени в срд҃у, канонъ во ѻктн҃и, со ирмосомъ, на д҃. и в трїѡди, на ѕ҃. и предъпразднество҃, на д҃. повел҃ѣ ирмосъ, и предъпразднество҃, и дѣже трипѣсна҃. и ѻставлметсѧ ѻктн҃а. и поемъ канонъ крто҃у со ирмосомъ, на д҃. и препразднество҃, на в҃, по два тропаря за единъ. и трипѣсна, на и҃. послѣ ѡ ирмосѣ трипѣсненыи. по г҃, пѣсни, въ далеч҃, дню. сла. и нн҃ѣ, препразднества҃, по ѕ҃. пѣсни, ко, ѩко, крто҃у. по ѳ҃, пѣсни, свѣт҃, трои҃, глаго҃. нахвалитѣхъ, стры, крто҃у, ѩже на гди возвахъ ѡсташа. настн҃, в трїѡди. сла, крто҃у. и нн҃ѣ, препра. на а҃мъ, чаѵ҃, бываетъ поклонение крто҃у.

Аще праздничество, благовѣщенїа вчтвы ртокъ, д҃, недѣли, повта҃. в срд҃у, вечер҃, на гди возва, стры, на і҃. в трїѡди на ѕ҃. и препразднество҃, на д҃. слава, крто҃у. сла, и҃. днесь непристоупныи. и нн҃ѣ, препразднество҃. ѩже выход҃ъ. и про, прежеѡсщенным҃. Наоу҃трени же поемъ, ѩкоже прежеѡказоуетъ сѧтѡмца, въ кд҃, день.

Аще приоу҃читсѧ препразднество҃ благовѣщенїе пр҃тымъ бцы, внедѣлю, д҃ и ли҃ е҃ и, повта҃. повтсѧ, препразднество҃ вложѣва вс҃ѣи҃ недѣли, мр҃їи҃ Єгипетскою, или вс҃ѡ҃ннмъ спнтелемъ лѣствицы, по ѡбычаю. Вѹ҃боту вечер҃, на великѣи҃, вечерни, на гди возвахъ, стихѣры, воскрны, г҃. и восточен҃ъ, а҃. и препразднество҃, г҃. и стомѹ҃, г҃. слава, препразднество҃. и нн҃ѣ, бц҃ѣ, а҃, глаго҃. выхо҃. и про дню. и прочее поѡбычаю. точїю, настн҃, слава, стомѹ҃, ѩже пѣлнъ, на гди возва, и нн҃ѣ, препра, пѣлнъ наоу҃трени, настн҃, и прочее поѡбычаю. Наоу҃трени, поемъ, поѡбычаю. канонъ же воскрнъ, со ирмосомъ, на д҃. и бц҃ѣ, на в҃. и препра, на д҃. и стомѹ҃, на д҃. по г҃, пѣсни, ко, стомѹ҃, и҃ко. и свѣдалнъ, стомѹ҃. слава, и нн҃ѣ, препра. по ѕ҃, пѣсни, ко, препра, и҃ко. по ѳ҃, пѣсни, свѣт҃, воскрнъ. слава, стомѹ҃. и нн҃ѣ, предъпразднество҃. нахвалитѣхъ, стры, воскрны во ѻктн҃а. Поемъ глемъ, сти҃, воскрни гди бже҃ мои҃. и поемъ самоглнѹ҃ в трїѡди,

слава , паки тоуже , самоглассенъ . и нынѣ , пребл҃говловѣна єси бц҃е дво . и славословіе . и прочее по обычаю . На г҃мъ , часть , тропарь , воскрнъ . слава , тропарь , предъпразднествъ . и нынѣ , бгородичен , часовъ . На г҃мъ , часть , тро , воскрнъ . слава тропарь , стомоу . и нынѣ , бгородичен , часовъ . кондакъ , глсмъ , предъпразднествъ навечерѣхъ часѣхъ непремѣнно . Аще славитсѧ препразднество , бл҃говѣщенїа . вѣвоотъ , е и , акафиста . в пато вечеръ , на гди возвахъ , поставимъ , стиховъ , і , и поемъ , самоглассенъ , дню , дважды , и мученичен . и праздникъ , бцы , акаѳистъ , на д , глсъ , ѕ . подобенъ , вѣ оупованїе . и предъпразднествъ , г҃ . слава , предъпразднествъ . и нынѣ , праздникъ , в трїѡдн . Выходъ . прокименъ . и чтенїе , дню . Да исправитъ молитва моѧ . зри и прочее , прежеписанныѧ . Четверопѣвное же , в трїѡдн , поемъ , на павечернице . наоутрени , надъ гдь . тропарь , праздникъ , г҃ . и обычнымъ , кафизмы .

кондаки , и ікосы , праздникъ , по г҃ , на коеждо статїи . пѣсней не глемъ . но глемъ ихъ , ѡ ѕ҃ѧ пѣсни вс҃ѣ , впатокъ . канонъ , предъпразднествъ , во ирмосомъ , на ѕ҃ . и праздникъ , акаѳистъ , на и . катавасїа , ѿ вєрзѣ оустъ . по г҃ , пѣсни , и по ѕ҃и , кондаки , по г҃ , и ікосы . по ѳ҃ , пѣсни , свѣтиленъ , праздникъ , г҃ . и хвалитѣхъ , стихѣры , праздникъ , втрїѡдн , на д҃ , глсъ , д҃ . подобенъ , ѩкѡ доблѧ . слава , и нынѣ . єдино коупно , предъпразднествъ . и акаѳистъ , глсъ , д҃ . ѩзыка єгоже не вѣдѧше . славословіе великое .

Аще предъпразднество бл҃говѣщенїа прилучитсѧ вїѡѳѡтъ лазаревъ . то поетсѧ предъпразднествъ слоужба преже вчетвергъ тоѧже седмицы , ѩкоже оуказоуетъ пѣти , мца сегѡ въ кд҃ , день . Нѣцыи же оуставы повелѣваютъ пѣти , предъпразднествъ , бл҃говѣщенїа в коупѣ слазаремъ . Въ патокъ , вечеръ , стихѣра , самоглсна в трїѡдн , два .

зри

рождество

и лазарю , г̃ . и предпразднствꙋ ,
г̃ . слава . дшеполезнꙋю большꙋю .
и нн҃ѣ , предпразднствꙋ . на ѹтрени ,
на бг҃ъ гдь , тропарь , праздникꙋ , два .
слава , и нн҃ѣ , предпразднствꙋ ,
канонъ , предпразднствꙋ ,
ирмосомъ , на s . и лазарю
оба творца на и . ката
васїѧ , лазарева .
в г҃ѡ канона
ирмоѣ .

Е҃ѵ҃ѵ҃ѳ҃ѳ҃ѵ҃ѳ

гаврїилъ лобызаетъ, вопїа тебѣ радуйся,
благословенная богородованная, пріимеши
воутробѣ своей бга воплощаема. и тобою
чловѣчество, на древнее блженьство призываю
ща. благенъ чрева твоегѡ, бжтвенный
плодъ безъмертный, подаждь мирови ѡчи
щенїе. и велїю мать. влч, и нынѣ. глсъ.
Вшестый мцъ архистратигъ посланъ бысть,
къ тебѣ двѣи и чтвѣи, возвѣстити слово
нетленное, в коупѣ же и звати ти. радуйся
ѡбрадованная гдь стобою, родиши сна превѣ
чнаго изъ ѻца, исплетъ люди своя ѿ грѣхъ
ихъ. ѕ стихова. гры. глсъ. и. по.
Ѯ преславное. Началникъ вышнихъ силъ,
назаретъ приставъ, двѣ лобызаетъ. радуи
ся глѧ носило чтое бжтва. тѧ ѿ вѣка
бгъ возлюби, к жилищю изволи. рабъ вла
дычень, к тебѣ пришествуѧн ѥмоу вопи
ти, родиши бо гда, и нетлѣнна прекоудеши
ести. благовѣстите днь ѿ дне спсенїе бжїе.
Что твое видѣнїе ѻгнено, гаврїилъ чтам
совдивленїемъ рече, что твое доетонно
ство, и зловѣемъ сила, зачати сна провозвѣ
цлеши ми, азъ же и вкоупа моужеска невѣмъ,

ѿиди далече. не прельстиши чловѣка, якоже прежде евы, прамтерь змїи льстивыя.
стиха. Вопионте гдви пѣснь нову. вопионте гдви вся земля. Дхъ бжїи
престыи снидетъ пречтам натѣ, бго
вмѣстимая блчце, и сила вышняго
ѡтѣнитъ тѧ. и родиши сна, соблюдша
твое дѣвство не врежденно. сей снъ естъ,
родъ не вмѣнимъ. сей бабьемъ спдетъ
люди своя, якѡ бгъ изволи. слава.
и нынѣ. глсъ. д. Вшестый мцъ,
посланъ бысть архагглъ къ двѣ чтвѣи.
и радоватиѧ ей прирекъ, благовѣсти изнеи
избавителю проити. тѣмъ же пріемши
цѣлованїе, зачатъ тѧ превѣчнаго бга,
не сказанно благоволившаго вочловѣчитиѧ,
во спсенїе душамъ нашимъ. тропарь.
глсъ. д. Днесь спсенїю нашему нача
токъ, и вѣчнѣи таинѣ явленїе.
снъ бжїи, снъ дѣвы бываетъ.
и гаврїилъ радость благовѣствуетъ.
тѣмъ и мы снимъ бцѣ возо
піемъ, радуйся ѡбрадо
ванная гдь стобою.

Тогожде кь дню бговѣщение престы

Вѣцы нашим вцы , и прнодвы мрїи .
Аще оубо пѣтъ , ѳтихологїи небыстъ .
ниже поклоны . на гди возвахъ , поста
вимъ ѳтихосъ , і . и поемъ ѳтихрв
самогла́нъ дню два . и мученичнъ .
и подобны , в трїсоди , г . и бговѣщенїю
на д . глась , ѕ . по . в сѐ оупованїе .
Совѣтъ превѣчныи , ѿкрывам тебѣ
отроковице , гаврїилъ прета , тебѣ лебы
зам и вѣцам , радуимъ земля ненаѣтъ
нам . радуимъ купкно не ѿпалимам .
радуимъ глубино недосѣ видимам . радуи
мъ морте к небе́мъ преводи . и лѣствице
высокам , иже какосъ видѣ . радуимъ
роучко бжтвеным манны . радуимъ разрѣ
шенїе клатвѣ . радуимъ адамово возвы
нїе , стобою гдь . два . Ѓ вламшимнам
якш члкъ , рече нетлѣннам отроковица
ко архистратигу . и какш вѣщаеши глы
пче чмка . во мною рекъ сїи бгъ быти .
и вселитнам воутробу мою . и какш боудѣ
гли мн , вмѣстилище пространное ,

и мѣсто ѣщенїм , иже на херувимѣхъ
восходмщемъ . да непрельстиши мене ле
стїю , небо разумѣхъ моужа . браку
ѐмь непричастна , какш убш отроча
рождоу . К гъ идѣже хощетъ , побѣ
ждаетъ сестества чинъ , рече бесплотным .
и паче человѣка водѣваетъ , моимъ
вѣрви истинным глаголомъ , вестам
и непорочнам . онаже возопи , боуди
мнѣ нынѣ по глв твоемоу , и рождоу
бесплотнаго , плоть ѿ мене заимова
шаго , якш да возведетъ члка , якш
единъ вселенъ , надревнее достоянїе ,
крайнимъ сошествїемъ . слава , и нынѣ .
глась , ѕ . Послань быстъ въ небесѣ
архгглъ гаврїилъ , бговѣстити двѣ
зачатїе . и пришедъ в назаретъ , помы
шлмаше въ себѣ , чюдеи оудивлмем .
Ѯ какш же в вышних непостижимь сы
ѿ двы раждаетъ . имѣи притолъ небо ,
и подножїе землю , воутробу женьску
вмѣщаетъ . нань же шестокрилатїи , и
много очитїи зрѣти немогоутъ , словомъ
единѣмъ ѿ сем воплотитнам благоизволи .

бжїе е҃сть слово настоящее . что сѹбѣ сто́ю,
и не глю́ дв҃ицѣ , радѹйсѧ wбрадованнаѧ
гдⷭ сто́бою . радѹйсѧ чтаѧ дво́ . радѹйсѧ
невѣ́сто неневѣ́стнаѧ . радѹйсѧ мт҃и
живото́ѹ , блгвенъ плодъ чре́ва твоегѡ .
вы́ходъ . в҃ вѣ́тѣ тихїи . про҃ . паремі́и
дневи . и пра́здникѹ . wбы́тїѧ чтє́нїе .

гла
ки

Зы́де и҃ако́въ wтъ́ѹденца кла́твенагѡ ,
и и҃де в҃ харра́нь , и wбрѣ́те мѣ́сто и҃ста
тоу҃ . Зашедъ́шѹже сл҃нцѹ , вза́тъ
wт҃ ка́менїѧ мѣ́ста тогѡ , и положи́ е҃
возглавїе себѣ́ . и спа́ намѣ́стѣ то́мъ ,
и сонъ ви́дѣ . и сѐ лѣ́ствица оу҃тверже́на
на земли́ , е҃и́же глава́ досѧза́ше до небесе́ .
и а҃ггли бж҃їи восхожда́хѹ , и нисхожда́хѹ
пое́й . гдⷭь же оу҃твержа́шесѧ наней . и рече́ ,
а҃зъ бг҃ъ а҃враа́мовъ о҃ц҃а твоегѡ , и бг҃ъ
и҃саа́ковъ , не бои́сѧ . Земл҃ѧ нане́йже ты
спи́ши , тебѣ́ да́мъ ю҃ , и сѣ́мени твоемѹ҃ .
и бѹ́детъ сѣ́мѧ твое́ , а҃ко пр҃ѣ́сокъ земны́и .
и распростра́нитесѧ на́ море , и и҃лива́ , и и҃л
сѣ́вер҃ъ , и восто́къ . и блгвсѧтсѧ wт҃ тебе́
вс҃ѧ колѣ́на земна́ѧ , и wт҃ сѣ́мене твоегѡ .
и сѐ а҃зъ сто́бою , сохраня́ѧ тѧ на вс҃ѣ́комъ

пѹ́ти , а҃мо́же а҃ще пойдеши . и возвра
щю́тѧ в҃ зе́млю сію́ , а҃ко не wста́влю
тебе́ , дондеже сотвори́тими всѧ е҃лика
глаго́лахъ тѝ . и востав҃ъ и҃аковъ wт҃ сна
своегѡ , и рече́ , а҃ко е҃сть гдⷭь на мѣ́стѣ
се́мъ , а҃зъже невѣ́дѧхъ . и оу҃боѧ́сѧ и рече́ .
а҃ко стра́шно мѣ́сто сѐ , нѣ́сть сѐ , но
до́мъ бж҃їи , и сі́и во́рота небе́сна́ѧ .

wт҃ пр҃рчества і҃езекіи́лева , чтє́нїе .

Глаг҃ летъ wт҃ оу҃тро́мѧгѡ дне́ и про́чее , сотворя́тъ
і҃ере́и , на о҃лтари́ всесожже́нїѧ ва́ша , и҃же
е҃сте́нїѧ ва́шегѡ , и при҃и́мѹ вы́ глетъ
гдⷭь бг҃ъ . И wбрати́ мѧ на пѹ́ть врат҃ъ
свои́хъ внѣ́шнихъ , зрѧ́щихъ на во
сто́къ , и сі́и бя́хѹ затворе́на . и рече́ гдⷭь
ко мнѣ́ , врата́ сі́и затворе́на бѹ́дѹтъ ,
и не wт҃вержа́тсѧ . и никто́же пройдетъ сквоⷘ
зѣ́ и҃хъ , а҃ко гдⷭь бг҃ъ и҃левъ внидетъ и҃ми ,
и бѹ́дѹтъ затворе́на . Зане́ игоу́менъ сѣ
ва́детъ внихъ снѣ́сти хлѣ́бъ . по пѹ́ти
е҃ламскихъ врат҃ъ в҃ниде́тъ , и по пѹ́ти е҃гѡ
и҃зы́детъ . и введе́мѧ на пѹ́ть врат҃ъ
свои́хъ , и҃же къ сѣ́вер҃ѹ пра́мѡ хра́мѹ . и ви
дѣ́хъ , и сѐ и҃сполнисѧ сла́вы хра́мъ гдⷭь .

гла
мг҃

мд҃

рпг҃

ѡ҃пр҃итчей чтен҃іе . глава . ѳ҃ .

Премоудрость созда себѣ храмъ , и оутвердѝ столпъ седмь . Закла свои жертвы мнѡ , и смѣси в чаши своеи вино , и оуготова свою трапезѹ . посла своѧ рабы , созывающи съ высокимъ проповѣданиемъ начашю , глаголющи , иже ѥ҃сть безоумень , да оуклонитсѧ ко мнѣ . и требующимъ оумѹ рече , пр҃иидите и ѣдите моихъ хлѣбъ , и пиите вино ѥ҃же смѣсихъ вамъ . ѡ҃ставите безоумиѥ , и живи боудете . вѣзыщите премоудрости , да поживете . и направите вѣдѣниѥ в разѹмъ . каѧн злыѧ , пр҃иемлетъ себѣ безчестиѥ . ѡ҃бличаѧи же нечестиваго , поречетъ себѣ . ѡ҃бличениѥ ко нечестивомѹ , мозолиѥ ѥмѹ . не ѡ҃бличаи злыихъ , да невозненавидитъ тебѣ . ѡ҃бличаи премѹдра , и возлюбитъ тѧ . даи премѹдрѹ винѹ , и премѹдрѣе боудетъ . сказаи праведномѹ , и приложитъ пр҃иимати . начало премоудрости , страхъ гдн҃ь . и свѣтъ ст҃ыи , разѹмъ . а҃ ѥ҃же разѹмѣти законъ , помышлѧѥ҃ть блага . сими бо ѡ҃бразомъ поживеши много лѣтъ , и приложатъ тебѣ лѣта живота .

Прочаѧ слоужба прежеѡ҃свѧщенныхъ .

Надѣѧ исправитъ мл҃тва моѧ , три , поклоны . и наполнитъ силы небныѧ , три , поклоны . и на коудри имѧ гдне , три . по ѡ҃пѹщении же входимъ въ трапезѹ , и ѧмы с маслом , и пиемъ вино , преѥ҃тыѧ ради цѣлы , и трѹдѧ ради бл҃женаго хотѧщаго быти . рыбы же никакоже вкѹшаемъ , якоже день иныѧ коудетъ . Потрѣба ѥ҃сть вѣдати , якѡ ѡ҃ныѧ слоужитсѧ благовѣщениѥ , в которѹю сѹбсѹтъ пѣти . утоутсѧ чтен҃іѧ преже дню . и понихъ пр҃а , ѕ҃ . а҃ , виде мѡѷ҃ѥи . в , гдѣ создамъ . г҃ , боудетъ ѡ҃ дне ѳ҃маго , и прочихъ двѣ . Ѡ҃ныѧ вилю , д҃ю , или ѕ҃ю пѣта , чтемъ паремиѝ , г҃ . а҃ , виде мѡѷ҃ѥи . в , гдѣ создамъ . г҃ , боудетъ ѡ҃ дне ѳ҃маго . Ѡ҃ныѧ ѥ҃сть пѣти , глю тѧ , вечер҃ъ , три , прежеписаныѧ . а҃ на литоургии двѣ ѥ҃ѧ . ѡ҃ исхода чтен҃іе .

Виде мѡѷ҃ѥи , в горѣ бж҃ію хоривъ . ѩвиже сѧ ѥмѹ ѧг҃гль гн҃ь в пламени ѻ҃гненѣ изъ купины , и виде ꙗкѡ купина горѧше ѻ҃гнемъ , и купина не сгараше . рече же мѡѷ҃ѥи ,

мимѡ шедъ вижю видѣніе великое се, что
ꙗкѡ несгараетъ кꙋпина. ꙗкоже видѣ гдь,
ꙗкѡ приступаетъ видѣти, призва его
гдь искꙋпины глѧ, моѵсее моѵсее.
Онъ же рече, что есть, рече же гдь,
не приближисѧ сѣмѡ. изꙋй сапогъ
ѿ ногꙋ твоею. мѣстѡ бо нанемже ты
стоиши, землѧ ста есть. и рече емꙋ
азъ есмь бгъ оца твоегѡ, бгъ авраамовъ,
и бгъ исаковъ, и бгъ иꙗковль. ѡбратиже
моѵсей лице свое, стыдѧшебосѧ зрѣти
пред бгомъ. рече же гдь къ моѵсею, ви
дѧ видѣхъ ѡзлобленіе людей моихъ,
иже во егꙋптѣ. и вопль ихъ оуслышахъ
ѿ насильствꙋющихъ в дѣлѣхъ. вѣмъ бо
болѣзнь ихъ, и снидохъ изѧти ихъ ѿ
рꙋки егꙋптѧнъ, и извести ихъ ѿ земли
оноѧ, и ввести ихъ в землю благꙋ и
многꙋ, в землю точащю медъ и млеко.

ѿ притчей чтеніе. глава, и.

Гдь созда мѧ в начатокъ пꙋтій егѡ, в дѣла
своѧ. прежде вѣкъ ѡснова мѧ. в началѣ
прежде сотворенія земли, и прежде сотворе
нія безде. прежде потеченія источникъ во

преже водрꙋзенія горамъ, прежде всѣхъ
холмѡвъ раждаетъ мѧ. гдь сотвори
страны и пꙋстыни, и концы населены
подъ нбсемъ. егда готоваше нбо, с нимъ
бѣхъ. и егда ѿлꙋчааше себѣ престолъ на
вѣтрѣхъ. егда крѣпкіи творѧше вышнія
облаки, и ꙗкѡ тверды полагааше источни
ки подъ нбныѧ. егда полагааше морю предѣлъ
егѡ, и водамъ не преходити оуставъ егѡ.
и крѣпка творѧше основанія земли, бѣхъ
емꙋ подобна. азъ бѣхъ, ѡней же
радовашесѧ. на всѧкъ же днь веселѧхсѧ
предъ лицемъ егѡ, на всѧко времѧ.

Причасѣ же первомъ нощи. начинаемъ
павечерню великꙋю скадиломъ. и послава
в вышнихъ. бываетъ литіѧ на нейже
поемъ стихѣры, сіѧ, гласъ, а.

В шестыи мцъ, архистратигъ посланъ бы
сть, к тебѣ двѣй и чистѣй, возвѣ
стити тебѣ слово спасенія, в коупѣ же
и звати ти. радꙋисѧ ѡбрадованнаѧ гдь
с тобою. родиши сна превѣчнаго ѿ оца
и спасетъ люди своѧ ѿ грѣхъ ихъ.

Въ мцъ шестыи, посланъ бысть с нбсе

гавріилъ архаггелъ , во градъ галилейскій назаретъ , принести отроковицѣ радость благовѣщенія , и приступль кней возопи гл҃ , радуйся wбрадованная гдь сътобою . радуйся вмѣстилище невмѣстимаго сътворца . егоже во недрѣ не вмѣстиша , оутробою твоею вмѣсти благословенная . радуйся чистая адамово возваніе , и евино избавленіе . радость міру , и веселіе роду нашему . Посланъ бысть архаггелъ гавріилъ снебесе wтъ бга , къ дѣвѣ нескверненѣй , во градъ галилейскій назаретъ , благовѣстити ей странаго wбраза зачатіе . посланъ бысть рабъ безплотенъ , ко wдушевленому граду , и двери мысленѣй , возвѣстити вачим пришествіе снитіе . посланъ бысть воинъ небный , къ пртыя славы полатѣ , приготовати зиждителю жилище не wземлемо . и приступль кней в҃ зваше , радуйся престоле огнезрачный , четверозрачныхъ славнѣйши . радуйся свѣдалище цр҃ небеснаго . радуйся горо неувкомая , прѣтелище пречтное . втѣ бо всѣ и исполненіе всемъ бжтва плотію ,

благоволеніемъ о҃ца пренов҃щнаго , и дв҃ и стомъ прест҃аго дха . радуйся wбрадованная гдь стобою . слава . глсъ , и҃ . Да веселятся небса , и радуется земля . небо о҃цу сопрестолнымъ , со безначалныи и со престолныи , щедроты пріемъ , и чловколюбную милость , себе постави во изліаніе , благоволеніемъ и совѣтом̀ о҃чимъ . и во утробу в҃ велнем дв҃ю , пресщицену дхомъ . Сщудесе , бгъ в҃ плцѣхъ , невмѣстимыи в҃ ложесенахъ , безлѣтныи в҃ лѣто , и еже преславнѣе , якw и зачатіе безсѣменно , и нетощаніе неисказанно , и таинъство єликw . бгъ бо нетощавается . воплощься и зиждется . аггла къ чистѣй к҃ зачешей главшу . радуйся wбрадованная гдь стобою , имѣяи велію мать . и нн҃ѣ , гла , в҃ . Благовѣствуетъ гавріилъ wбрадованнѣй днесь , радуйся не невѣстная отроковице , и неискусобрачная . недивимся странномъ моемъ зраку , ни оужасаемся , архаггелъ бо семь . змій прельсти евву и ногда , нн҃ѣ же благовѣствую ти радость . и пребоудеши нетлѣнна , и рождьши гда плтию .

ИДТИХОВНЕ САМОГЛАСЕНЪ. ГЛАСЪ. Д.

Вшестыи мцъ, посланъ бысть архангълъ къ двѣи чтѣи, и радоватисѧ ей приведъ, благовѣсти изнемъ избавителю проити. тѣмже пріемши цѣлованіе, зачатъ превѣчнаго бга неказанно, благоволившаго вочелов҃читисѧ, во спасеніе дшамъ нашимъ. ѕтихъ. Благовѣстите день ѳ дне спасеніе бжіе. Языка егоже незна оуслыша бца. глаше бо кнеи архангълъ, благовѣщеніѧ глы. ѳ ни оуже вѣрно пріемши цѣлованіе, зачатъ тѧ превѣчнаго бга. тѣмже и мы радуи цисѧ вопіемъ ти, иже изнемъ воплотивыи сѧ непреложно бже, миръ мирови даруи, и дшамъ нашимъ велію милость. ѕтихъ. Воспойте гдеви пѣснь нову, воспойте гдеви вса земля. Сіе возваніе нынѣ намъ, паче слова бгъ человѣкомъ вобо купламъ. архангловымъ гласомъ, прелесть ѳ гонимъ. дѣлъ бо пріемлетъ радость. Земленам быша нбо. миръ разрѣшисѧ первыѧ клятвы. да радуетсѧ тварь, и глы да поетъ. творче и избавителю нашъ, гди слава тебѣ. слава, и нынѣ, глы. Д.

Днесь радость благовѣщеніѧ, дѣйственое торжество, нижнимъ с вышними вобоку плотемъ. адамъ обновлѧетсѧ, и ева первыѧ печали свобождаетсѧ. и сѣнь нашего оущества, ображеніемъ пріемшаго смѣшеніе, церкви бжіѧ бысть. Таиньство, образъ истощаніѧ невѣдомъ. богатьство благости неказанно. архгълъ служитель чюдесн. дѣва оутроба сна пріемлетъ. дхъ стыи низпосылаетсѧ, оцъ с выше благоволитъ. и измѣненіе общимъ творитсѧ ѳ вѣтомъ. внемже и имже спасшесѧ, вкупѣ с габріилом кдвѣи возопіемъ, радуисѧ ображованнаѧ изнеже спсеніе хртосъ бгъ нашъ, иже понесъ пріемъ естество, к себѣ возведе. того моли спастисѧ дшамъ нашимъ. тоже, нынѣ ѳплщисѧ. и поче нашъ тропарь. глаше, Д. Днесь спасенію нашему начатокъ, и вѣчнѣи тайнѣ явленіе. сн бжіи, сн дѣвы бываетъ. и габріилъ радость благовѣствуетъ. тѣмъ и мы сниме бцѣ возопіе, радуисѧ ображованнаѧ гдь с тобою. глемже се, г. и бываетъ благовѣніе хлѣбомъ и разданіе ихъ по обычаю.

Тр҃а, чтемъ ѡ̃ словесѣхъ пра́зничныхъ. понемѫже начина́емъ ѹ̑трєнюю. слава вышнихъ. г҃. и прочая. Нашъ гдь. тро҃, пра҃, г҃. по л҃, кл҃, оба вєдална вїсоди. Пєвторожи кл҃, вє҃, пра҃. глаєтъ, а҃. по. гробъ твои. Великїи воєвода нєвещєствєныхъ а҃ггл҃ъ, во градъ назаретъ пришедъ, цр҃ѵ возвѣщаєтъ ти чтаѧ вѣкомъ и҃ гда, радѹисѧ глѧ тебѣ благовѣнаѧ мр҃іе. непостижимое и҃ нєсказа́нное чюдо, чл҃кмъ ѡ̃бновлєніе. слава, и҃ нн҃ѣ тоиже. по г҃, кл҃, вє҃. глаг҃, г҃. по. кровотѣ дѣвства. Днесь вся тварь радѹєтсѧ, ꙗ̃кѡ радѹисѧ тебѣ глаєтъ архаггл҃ъ, благовѣнаѧ чтаѧ и҃ пртаѧ мт҃и хр҃та бг҃а. днесь ѡ̃мрачаєтсѧ смі҃ино шептаніе, клатвѣ бо праѻ̑ц҃а разрѣшаєтсѧ созъ. тѣмже и҃ непрєстанно вопіємъ ти, радѹисѧ ѡ̃брадованнаѧ. слава, и҃ нн҃ѣ, тоиже. пополіелеѡ̑ѣ. въ҃. глаг҃ъ, и҃. по. пицїали. Слово ѻ̑чєе наземлю є҃ниде, а҃ггла цѣлованіємъ, бц҃ѣ вопіѧше радѹисѧ благовѣнаѧ, ꙗ̃же печать є҃дина сохраньши. зачатіе пріємши, прєжде вѣкъ вѣхъ бывшаго. да ѡ̃ лести сплєтъ, ꙗ̃кѡ бг҃ъ родъ человѣчєскїи. слава, и҃ нн҃ѣ, по.

повелѣнное таиньство. Посланъ бысть с҃ нєбєсѣ, архїстратигъ габрїилъ ѡ̃ бга, вскорѡ пріиде къ дшєвномѹ граду, глѧ к нєй ꙗ̃вьствєнѡ, зиждителя пріимєши дво вомъ троб҃ѣ, и҃ родиши непрєложнаго с҃ плотїю. тѣмже посланъ є҃мь, во звѣстити странное рѫтво̑ чтаѧ, и҃ стою зовѫ тебѣ, радѹисѧ нєвѣсто нєнєвѣстнаѧ. степєнна, пєрвыи анти҃ ф҃ѡ, глаєа. про҃, гла҃, д҃. благовѣстите днь ѡ̃ дне спсє҃нїе бг҃а нашєго. сти҃. Воспойте гдви пѣснь новѹ, воспойте гдви вся земля. вяко дыханіе. є҃ѵа҃лїе. ѡ̃ лѹки. за҃, д҃. по н҃, мъ ѱлмѣ. стихѣра. глаг҃ъ, б҃. самогласна. писаны налитїи. Благовѣститъ габрїилъ ѡ̃брадованнѣи днь, радѹисѧ безнєвѣстнаѧ дво, и҃ бракоснѣскоѹ внаѧ. не дивисѧ страннѣмѹ моємѹ в҃ зорѹ, ни ѹжасаисѧ, архаггл҃ъ бо є҃мь. смі҃ѣ прельсти є҃вѹ иногда, нн҃ѣ же благовѣствоѹи тебѣ радость. и҃ прєвоудєши нєтлѣнна рождьши гда чтаѧ. Канонъ праздникѹ, и҃ рмо подважды. тропари же на бг҃. Катавасіѧ праздникѹ, оба лика в҃ коупѣ. а҃ндѣже три пѣсна, тамѡ поемъ, праздникѹ, на ѕ҃.

и҃ трипѣвна на҃и҃. катавасі҃а, и҃рмо҃ трїсо҃
дной, оба лика в҃ куп҃ѣ. Кано҃нъ. твор҃
ѥ҃. кир҃ѣ ѳеофано҃ву. нем҃ъ краегранїе҃.
а҃зъ вуков҃ъ до҃ и҃ м҃ъ пѣсни. гла҃. д҃.
пѣснь. а҃. и҃рмо҃. ѿ҃ вер҃зѣ оу҃стама҃,
и҃ наполнатем҃ъ дх҃а, и҃ слово ѿ҃ рыгнѹ҃ цр҃цѣ
м҃три, и҃ гавлюем҃ъ свѣтлѡ торжествоу҃м҃.
и҃ вопію радѹ҃ем҃ъ сем҃ъ зачат҃їе҃. Да поетъ
ти бл҃це, движа свирѣль дх҃овнѹ҃,
двд҃ъ пра҃оц҃ъ твои҃, послоушан дши҃ радо
вана глас҃а ѿ҃ гла҃, радость бо возвѣщаетъ
ти не҃изглаголанѹ҃ю҃. В҃ опію ти веселем҃ъ,
приклони оу҃хо твое҃, и҃ вонмн҃и ми, бж҃ї
повѣданїѧ҃ безѣмене҃ зачат҃їе҃. ѡбрѣте҃
бо бл҃годать предъвѣчнѹю҃ъ, ѥ҃же не ѡбрѣте҃
дрѹ҃гам҃ъ никогда҃же пречтам҃. Да разѹмѣи
а҃гле твоих҃ъ словесъ҃ сил҃ѹ, како҃ бѹдетъ
ѥ҃же рече҃, глаголи гавр҃иилов҃ѣ, како҃ зачнѹ҃
двою вощи отроковица҃; како҃ же и҃ м҃ти
бѹдѹ҃ зиждителѧ моег҃ѡ; Лѣпо҃ мѧ
вѣщати помышлѧеши, тако҃же прилѹ
чи҃м҃. и҃ радѹ҃ем҃ъ зр҃ѧ твое҃ оу҃тверженїе҃.
дерзаи҃ бл҃це, бг҃ѹ бо хотѧщѹ҃, оудобь ѥ҃ко҃и҃
чаютъ превлавнам҃. пѣснь, г҃. и҃рмосъ.

Твои҃м҃ъ пѣвцы҃ бц҃е҃, живыи҃ нетлѣнїе҃м҃
неточникъ, лик҃ъ себѣ совокѹпльши дх҃о
венъ оу҃тверди҃. и҃ чтны҃м҃ъ ти҃ зачат҃їем҃ъ,
вѣнцем҃ъ славы сподоби҃. ѿ҃ ѥкѹ҃дѣ кнзь
ѿ҃ іюды҃, врем҃а настало ѥ҃сть оу҃же, в҃ неже
вавитем҃ъ ѩзыкѡм҃ъ надежда хр҃тосъ҃. ты҃ же
како҃ его҃ рождо҃ѹ двою вощи, ѥкажи҃ ми҃.
И҃ цеши ѿ҃ мене оу҃вѣдѣти дво҃, ѻ҃бразъ
зачат҃їа твоег҃ѡ, но то҃и҃ не ѥказанен҃ъ ѥ҃сть.
дх҃ъ же с҃тыи҃ зиждителною силою, ѡ҃вѣнн҃ѣъ
тѧ совершитъ҃. Мем҃ъ прабаба пр҃ѣмши волю
смѣнноу҃, пищи҃ бж҃твеныѧ҃ изгнана бы҃ть.
тѣм҃же и҃ѧзъ бокем҃ъ цѣлованїе҃м҃ ти странна҃,
стыдѧщинѧ҃ ползенїе҃м҃. К҃ жи҃и҃ пр҃ѣстатель
посланъ ѥ҃сть҃ѧ, бж҃твеныи совѣтъ повѣ
дати ти҃. что҃ѧ мене҃ боиши пренепорочнам҃,
паче҃ тебе҃ бо҃ѧщагося҃; что҃ ми говѣеши
бл҃це, говѣющемѹ҃ ми҃ тебѣ҃ чтно҃; пѣ҃.
гла҃. д҃. по҃. ѻ҃ чудивнем҃ъ і҃ѡ҃сифѣ҃. Посланъ
бы҃ть гавр҃иилъ к҃ дв҃ѣи҃ м҃рїи҃, приносѧ҃ ѥи҃
не҃изглаголанѹю҃ радость. како҃ зачнеши безѣ҃
мене҃, и҃ роди҃ши сна҃ превѣчнаго бг҃а҃, и҃
вплетъ҃ люди҃ ѿ҃ гр҃ѣх҃ъ и҃хъ҃, послѹшествоуетъ҃
поставѣи҃ мѧ҃ вопити҃ тебѣ҃ радость҃. благвенам҃

двою роди́ши , и́ поржтвѣ́ двою па́ки пре
бу́деши • сла́ва , и́ нн҃ѣ . Г҃аврі́илъ е́нбе́е ,
ра́дуйся зове́тъ чистѣ́и , я҃́кш зачне́ши
во чре́вѣ превѣ́чнаго бга сло́вомъ концы
состави́вшаго . о́наже к немоу́ ѿ вѣщава́ше ,
моужа незна́нии я҃́кш рожю́ е́на . и́ ре́кзаа
гла́ше а҃́гглъ бцѣ́ дв҃ѣ , дх҃ъ сты́и найде́тъ
на́тѧ , и́ си́ла вы́шнягш ѡ҃тѣни́тъ тѣ́ •
пѣ́снь , д҃ . и́рмо́съ . с҃ѣдя́и во сла́вѣ на
пр҃то́лѣ бжтве́нѣ , на о́блацѣ ле́гцѣ ,
прі́иде і҃ѕ҃ пребжтве́ныи , ѿ пречты́а дв҃ы ,
и́ спасе́ вопію́щыа , сла́ва хр҃тѣ си́лѣ твое́и .
с҃тꙋ нѣ́кꙋю дв҃ꙋ рождю́щꙋ , слы́шахъ
про́рока дре́вле , е҃ммануи́ла проре́кша .
хощꙋ́ же разꙋмѣ́ти , ка́кш бжтва́ размѣ
ше́нїе , е҃стество́ человѣ́ческое прет҃ерпи́тъ .
Ку́пина е́сть ку́пина , нея҃ѳпа́льна пребы́вши ,
прі́емши пла́мень , ѡ҃бра́дованнаа прп҃ѣ
там , твоегѡ̀ та́инства преслы́шное . по
ржтвѣ́ бо пребꙋ́деши чтам прише́ствіе .
Ѡ҃свѣщае́мь сі́аніемъ бга вседержи́теля ,
и́стинѣ проповѣ́дниче , гл҃и гаврі́иле и́стинꙋ .
ка́кш нетлѣ́нникъ бы́вши чистоте́ мое́и ,
сло́ва рождꙋ́ е҃плоти́ю безпло́тнаго .

С҃о стра́хомъ ти я҃́кш ра́бъ гже́ пре́стою , сво́а
зніи дво . нн҃ѣ смотри́ти стыжю́ся тебе́ .
я҃́кш бо дождь на рꙋно́ сни́детъ на́тѧ сло́во
о҃́тчее , я҃́коже и́зволи • пѣ́снь , є҃ . и́рмо .
О҃ꙋдиви́шася вѣ́чнаа вѣ́чнаа вжтвенѣ́ зача́тїи
твое́мъ . ты́бо не и́нкꙋдобра́чнаа дво ,
прі́ятъ во́утробѣ на вѣ́ми сꙋ́щаго бга .
и́ роди́ безлѣ́тнаго сна , вѣ́мъ воспѣва́ю
щимъ та́ мі́ръ подава́ицца • Р҃азꙋмѣ́ти
не могꙋ́ твои́хъ слове́съ и́спыта́нїе . чюдесе́ бо
бы́ша мно́жицею , бжтвено́ю си́лою дивна
бы́ваемаа , скрижали́ и́ законны́ѧ о҃́бразы .
родила́ дв҃ица безмꙋ́жа николи́же • Д҃ивитъ
пренепорочнаа , и́ стра́нно бо чюдо твое́ ,
е҃ди́на бо ты́ вѣ́хъ цр҃а прі́имеши во́утро́
бѣ воплощае́ма . и́ та́ прообразꙋ́ютъ проро́
чествіа , гада́нїа и́ законны́ѧ о҃́бразы .
И҃же вѣ́мъ не вмѣ́стимыи , и́ вѣ́мъ
не ви́димыи , ка́кш сей мо́жетъ во́чрево
дв҃иче вмѣ́ститиса , е҃́же са́мъ созда́ .
ка́кш зачне́тъ бга сло́ва , собезна́чална о҃́цꙋ
же и́ дх҃ови • К҃ъ твоемꙋ́ пра́о҃́цꙋ дв҃ду ,
ѡ҃бѣщаа посадити ѿ плода́ чре́ва , на
пр҃то́лѣ цр҃тва е҃гѡ̀ . и́ма́ковлю та́ доброту́ ,

Є҆дино҃у и҃збра҆ сло҆вє҆сное ве҆лє҆нїе. пѣ҆снь ѕ҃. и҃рмосъ. Возопи҆лъ прообразова҆ше погре
бе҆нїе тридне҆вное, про҆рокъ і҃сна҃ в҃ ки҃тѣ
бг҃у моля҆ше, и҃зтла҆ пла҆ки ма҆, ї҃е
цр҃ю вы҃и сила҆мъ. Гла҆съ твои҃хъ гаврі҃ле,
гла҆съ ра҆дованїѧ прїе҆мши, весе҆лїа бже
ственагω и҃сполни҃хомъ. ра҆дуетъ бо возвѣ
ща҆еши неконе҆чную. Сѐ тебѣ да҆ютъ
ра҆дость бгомѫ҆ти бж҃тве҆на҆, и вса҃ тварь
вопїе҆тъ ти бгонево҆тѣ҆сто. ты҃ бо є҆дина
мт҃и сна҃ бж҃їа҆, пророче҆ствомъ чистам҃.
Ѐ҆вы҃ мною нн҃ѣ да҆ у҆праздни҃тъ ѡ҆ѵ҆жде
нїе. мною долгъ дре҆вни҃и, да во҆зда҆нъ бу
детъ дне҆сь. мною ра҆дость дре҆вмъ да
да҆стъ҆ѧ прене҆полнена. Ѡ҆тро҆ча҆ бгъ
а҆враа҆мо҃в пра҆о҃цо҃в, блгвити ѡ҆ сѣ҆мене є҆гѡ
а҆зыки чтам҃. тобо҃же прехожде҆нїе о҆бѣ҆тъ
прїе҆млетъ дне҆сь. кондакъ. гла҆съ, и҃.
самогла҆сенъ. Въ҆ зва҆нной воево҆дѣ побѣ҆дитель
нам҃, ꙗ҆кω и҃зба҆вльшесѧ ѡ҆ злы҃хъ, бла
годарственам҃ востпе҆ваемъ ти҃ раби҃ твои҃ вце.
но ꙗ҆кω и҃мо҃у҆щи держа҆ву не побѣ҆дима҃ю,
ѡ҆ вре҆мы҃хъ нас҃ вы҃ве҆д҃ъ свободи҃. да зове҆мъ
ти҃, ра҆дуйсѧ неѵ҆ѣ҆сто не неѵ҆ѣ҆стнам҃.

и҃коснъ. А҆ггла҆ъ прѣста҆тель, є҆ нбѣ҆ посла҆нъ
бы҃сть рещи бц҃ѣ, ра҆дуйсѧ. и҃ вобезъ҆зло
тны҃мъ гла҆сомъ воплоща҆ема тѧ҆ зр҃ѧ гди,
ѹ҆жаса҆шесѧ и҃ стомѝше, зовы҃и кнн҃и тако
ва҆м҃. ра҆дуйсѧ е҆ма҆же ра҆ди ра҆дость во
сїе҆тъ, ра҆дуйсѧ е҆ма҆же ра҆ди кла҆тва
нече҆знетъ. ра҆дуйсѧ падшаго а҆да҆ма воста
нїе. ра҆дуйсѧ слѣзъ е҆вы҃нъ и҃зба҆влє҆нїе. ра
дуйсѧ вы҃сото҃ нєу҆до҃бь вохо҆дима҃ѧ человѣки
ми помы҃слы. ра҆дуйсѧ глубино҃ не у҆до҃бь
зрима҃ и҃ а҆ггльскима҃ о҆чима҃. ра҆дуйсѧ ꙗ҆кω
е҆си цр҃ево е҆ѵ҆да҆лище. ра҆дуйсѧ ꙗ҆кω ногиши
нозѣ҆щаго человѣка҆м҃. ра҆дуйсѧ звѣ҆здо
нава҆ляющам҃ со҆лнце. ра҆дуйсѧ ѹ҆тро҆бо бж҃тве
нагω воплоще҆нїѧ. ра҆дуйсѧ е҆ма҆же ра҆ди ѡ҆бно
вля҆етъ҆ѧ тварь, ра҆дуйсѧ е҆ма҆же ра҆ди покло
на҆емъ҆ѧ творцо҃у҆. ра҆дуйсѧ неѵ҆ѣ҆сто не не
ѵ҆ѣ҆стнам҃. пѣ҆снь ѕ҃. и҃рмо҃. Неповрѣжди
ша твари бгому҆дренїи, па҆че зижди҃телѧ.
но о҆гне҆ное прещє҆нїе моу҆жевски попра҆вше, ра
дова҆хъ҆сѧ поюще, препѣ҆тыи҃ же о҆ц҃е҆мъ
гдь и҃ бг҃ъ благве҆нъ е҆сѝ. Свѣ҆тъ невеще
ственыи҃ побѣ҆да҆м҃, в҃ вещественѣ тѣ҆лесѝ
вобокупла҆емь, за милосе҆рдїе мно҃гое.

свѣтлѡ бл҃говѣщенїе, бж҃твенагѡ пропо
вѣданїѧ, нн҃ѣ взываешими, бл҃гословенъ
пречтаѧ плодъ твоегѡ чрева. Радуисѧ
влчце дво, радуисѧ пречтаѧ. радуисѧ прїѧ
телище бж҃їе, радуисѧ свѣщниче свѣта.
адамово возванїе, и єввы избавленїе.
горо ст҃аѧ, и преславное сщ҃енїе, и чертогъ
безсмертїѧ. Дш҃ю ѡчисти ми, и тѣло
ѡсти, цр҃квь сотвори в мѣстну бг҃у, сѣнь
бг҃оукрашену. ѡдш҃евленъ храмъ наитїемъ
пр҃тагѡ дх҃а, и жизни чтую мт҃рь.
Ꙗкѡ многосвѣтлую свѣщю, и бг҃одѣланенъ
чертогъ, вижю тѧ нн҃ѣ ꙗкѡ златъ ко
вчегъ, закону подателѧ прїими дво,
бл҃гоизволившаго, человѣческое избавити то
бою, тлѣнное существо. пѣснь, и.
ирмосъ. Слыши отроковице дво чтаѧ.
да речетъ оубѡ гаврїилъ, совѣтъ вышнѧгѡ
древле истинныи. боуди ко прїѧтїю готова
бг҃у. тобою бо не вмѣстимыи съ человѣки
поживетъ. тѣмъ и радуѧсѧ вопїю, да
бл҃гословите всѧ дѣла гдн҃ѧ гда, и прево
зносите єго вовѣки. Оумъ всѧкъ побѣ
ждаетсѧ земленъ, ѿ вѣща двица,

ищущи ꙗже ми вѣщаеши преславнаѧ,
слышахъ словеса твоѧ, но боюсѧ оужасаю
щисѧ. да не лестїю мѧ ꙗкѡ єввꙋ дале
че послеши ѿ бг҃а. но обаче вопїю, бл҃гви
те всѧ дѣла гдн҃ѧ гда, и превозносите
єго вовѣки. Се тебѣ недоумѣнное
разрѣшитсѧ, рече къ симъ гаврїилъ,
добрѣ бо рече вещь непостижна, словесемъ
твоихъ оустенъ повинующисѧ прочее.
несумнисѧ ꙗкѡ льсти, ꙗкоже вещи вѣруй.
азъ бо радуѧсѧ вопїю, бл҃гвите всѧ дѣла
гдн҃ѧ гда, и превозносите єго вовѣки.
Законъ сей ѿ бг҃а єсть чл҃кѡмъ непорочнаѧ
абїе рече, общїѧ любве рж҃тво происходитъ,
не знаю ложа сверстника ѿ нюдъ. какѡ
оубѡ гл҃еши ꙗкѡ рожю; боюсѧ, єда
лесть гл҃еши. но обаче вопїю, бл҃гвите
всѧ дѣла гдн҃ѧ гда, и превозносите єго
вовѣки. Глаголы ꙗже ми вѣщаеши
чистаѧ, аггл҃ъ паки рече, обычай єсть
рж҃тва чл҃кѡмъ смертнымъ. соущагоже
ти бг҃а ѡбѣщаваю, паче слова и смы
сла воплощаема, ꙗкоже вѣсть ис тебе.
тѣмъ же и радуѧсѧ вопїю, бл҃гословите

всѧ дѣла гнѧ гда, и превозноси́те є̃гѡ вовѣки.
Гд҃ влⷣ҇шимисѧ нетлѣ́нъ вѣщ҃а́тель, рече́
двама радости бо ѻ҆бщїѧ пришелъ є̃сѝ бла
гов҃ѣ́стникъ. дшю ѡ҆чистихъ є҆́тѣломъ,
и по гл҃ѵ твоемоу́ бѹди ми, да вели́чимъ
бг҃ъ в҃ѣ́рныхъ. є҆мѹ́же вопїю є҆́тобою, бла
гословите всѧ дѣла гднѧ гда, и превозноси
те є̃гѡ вовѣки. на ѳ҃. пѣ́сни.
Ч҃тнѣ́йшю не поемъ. поемъ приплⷭ҇въ
пра́зднику, на ѻ҆ба лика. є҆́гловѣ́ствуи
земле радость вели́ю, хвалите нб҃а бж҃ію
сла́ву. таѥ҆. ирмосъ. Ꙗкѡ дшевнѣ́мъ бж҃ій кі҃ѡ́тъ, не при
коснетесѧ никакоже рѹкѣ нечи́стыхъ.
ѻ҆́стаѥ҆ же вѣ́рныхъ бц҃ѣ немо́лчно, гласъ
а҃гла да пою́тъ, радостїю вопїю́ще, ра
дуйсѧ ѡ҆брадованнаѧ гдⷣ҇ є҆́тобою.

Па́че смы́сла зачѣ́нши бг҃а, є҆́стества ѡ҆бы́
чаѧ ѻ҆́утаи́сѧ ѻ҆́троковице. ты́ бо врожеⷭ҇ъ
мт҃рьскаго и҆ зⷭ҇ѣжа тлѣ́ннаго, є҆́стества.
тѣ́мже достоі́нѡ слы́шиши, радуйсѧ ѡ҆бра
дованнаѧ гдⷣ҇ є҆́тобою. Ка́кѡ точнши мле́ко
дво́ чтаѧ, немо́жеⷭ҇ъ и҆ зрѣ́ти а҆́зыкъ зе́
мленъ. стра́нноу бо є҆́стества показоу́еши
вещь. Законнаго ржⷭ҇тва ѻ҆́ставъ прехо́
диши. тѣ́мже достоі́нѡ слы́шиши, радуи
сѧ ѡ҆брадованнаѧ гдⷣ҇ є҆́тобою. Та́инѡ бо
ѵ҆́тыхъ кни́гахъ рече́сѧ ѡ҆ тебѣ́ мт҃ри вы́шнѧ
гѡ. лѣ́ствицѹ бо древле, и҆́наковъ тѧ про
ѡ҆бразоу́ющꙋ ви́дѣвъ, рече́, є҆́тепень бж҃їѧ
сі́ѧ. тѣ́мже достоі́нѡ слы́шиши, радуйсѧ
ѡ҆брадованнаѧ гдⷣ҇ є҆́тобою. Чю́дно є҆щенно
ѻ҆́бленнꙋ мѡ́ѵсеи, кѵпина и҆ ѻ҆́гнь показа
чюдо. и҆́ноки же прехо́дъ, въ прехожде́нїи вре
ме́нъ, бо ѻ҆́троковицѣ чтⷭ҇ѣ́й рече́ зр҃ѧ. є҆́ниже
а҆́кѡ бц҃ѣ рече́тесѧ, радуйсѧ ѡ҆брадованнаѧ
гдⷣ҇ є҆́тобою. Да҃нїи́лъ тѧ нарече́ гор҃ѹ мы́сле
нꙋю. родителю́ницѹ же бж҃їю неи́ѧ. ви́дитъ
же а҆́кѡ рѹно́ гедеѡ́нъ. дв҃дъ же є҆щенїе
гла́етъ. дверь же тѧ́нъ. гаврі́илъ же тѝ
вопіе́тъ, радуйсѧ ѡ҆брадованнаѧ гдⷣ҇ є҆́тобою.

свѣтиленъ . по . женьı оуслышите .
Ѥже ѡ вѣка днесь познаваетсѧ таинь
ство бжїе . бгъ слово , снъ двы мрїи ,
Замилосердїе бывлетъ . и радость благовѣ
щенїѧ , гаврїилъ провѣщаваетъ . сни
мже возопіемъ ей , радуисѧ мти гдня .
Г . нахвалитѣхъ . вемко дыханїе , поста
вимъ стихи , д . ипіемъ стихѣры .
гла , а . подобенъ . неньıмъ чиномъ .
Съ небесныхъ кроугъ гаврїилъ слетѣвъ , вна
заретъ пришедъ къ двѣи мрїи , вопіа ей
радуисѧ . Зачнеши сна адама древнїй
ша , творца вѣкомъ , и избавителм
вопіющимъ ти , радуисѧ чтаѧ . Сопри
вѣчное слово , пребезначалнагѡ ѻца , не
ѡ лоучшихъ вышнихъ , нынѣ прїиде къ
земленымъ , конечнымъ благосердїемъ ,
человѣколюбїе вземъ ѥже понлъ по ползе
нїѧ . и адамовѹ ницетоу воспріемъ ,
во ѡбразїе вчиждє . Гаврїилъ двѣи
благовѣстїе , въ небѣ прикнувъ , вопіаше
гдѣ стобою . Зачнеши сна , вѣтми невмѣ
стимаго . и вочревѣ ногѧщи вавишиѧ ,
ѡ ѻца прежде денницы косімвшаго .

Пресоущное слово , плотїю веселиѧ вта ,
очимъ совѣтомъ вце дво , назда рождъ ниже
понлъ , падшїи ѡ древнїѧ клятвы . тѣмъ
же радуисѧ тебѣ вни мти хртова , во аггло
вопіемъ вѣрнш . слава , и нынѣ , глсъ , в .
Ѥже ѡ вѣка таиньство ѡкрываетсѧ днесь ,
и снъ бжїи снъ двичь бываетъ . да хоужьдьшее
воспріемъ , подастъ ми лоучьшее . волгаѧ
древле адамъ , и бгъ воехотѣвъ быти и не
бываетъ . члкъ бываетъ бгъ , да бга адама
сотворитъ . да веселитсѧ тварь , да лико
ствоуетъ естествѡ . якш архагглъ двѣи со
страхомъ престоитъ , и ѥже радуисѧ вопіетъ ,
печали сопротивно . ижє за мрдїе мти ,
во чавыимъ бже нашъ слава тебѣ .

настиховнѣ . втра самогласна днєви , въ три
сѹди , в . и моученичень . слава , и нынѣ ,
глсъ , и . Д аверелмтем невеса , и дарадѹе
тем земл . якш ѻцѹ во прнов҃щныи ,
со безначалныи и сопрестолныи , щедроть
ство пріемъ , и члколюбивѹю милость . себѣ
положи во избавленїе , повлаговоленїю и свѣтѹ
ѻчѣсномѹ , и во ѹтробѹ велиѧ двичю , пре
ѡчищенѹ дхомъ . Ѡчюдеи , бгъ въ члцѣ ,

неѣмѣтнѣмыи въложеснáхъ , безлѣтныи
блѣто . и ѥже прелáвнѣе , ѣкѡ и зачатіе
безѣмѣнно , и нетощáніе неказáнно , ита
инѣтво ѥлíкѡ . бгъ бо нетощевáетсѧ , во
площьсѧ и зиждетсѧ . áггла къчтвй за
чéншей вѣщáющѹ , рáдуйсѧ ѡбрáдованнаѧ
гдь стобóю , имѣи вéлію милость .
инаконéцъ оутрени , г , поклóны . и ѡпоуетъ .
часъ , а , безпоклóновъ вка . трⷪ . ико ,
прáзднику . поклóны велíкíѧ , г . и ѡпоу .
ѿ , г же , часъ днѧ , ѣходимъ с литіею
внѣ монастырѧ . и возвращьшесѧ , поемъ ,
г , часъ , и ѕ , вка . трⷪ , ико , пра .
ичтéніе , прáзднику , ѥмоуже начáло .
пáки рáдоватъ благовѣщенíѧ . причастѣ же ,
д , мъ , поемъ , д , часъ , вка днемою .
и чтéмъ ѡглашéніе втоудúтово . поемъ блже
нна безпѣнíѧ . помáни нáсъ гди . и лíкъ
нéньш . вѣрою во ѥдúнаго бга , ѡлáби
ѡстави , по óчѣ нашь , кондáкъ , прáз
днику . гди помúлуй м . и д , поклóны
велíкíѧ . тáже , вечерня трце . и ѡпоуетъ .
и áбíе начинáемъ вечéрню . по ѥйндѣте покло
нúмсѧ , безпоклóновъ , и безкадúлы .

нагдн возвáхъ , стры , на і . самоглáсенъ ,
днѣ , двáжды . безмѣнична . и по , втри
ѡди , г . и прáзднику , г . и áрхáггла ,
г . къ аі же стихоу , припѣвъ . творúи
áггласвоѧ дхи , и слугы своѧ óгнь палáщь
стихѣры , прáзднику . глáсъ , д . самоглá
сны . вшествúи мцъ , послáнъ бúсть
áрхáггалъ къ двѣ чтвй , и рáдоватисѧ ѥй при
рекъ , благовѣстúти и знѣ изевúтелю проити .
тѣмьже пріéмши цѣлованíе , зачáтъ превѣ
чнаго бга неказáнно , благоволúвшаго вочело
вéчитисѧ , во спасéніе дшáмъ нáшимъ .
ѩ зíкы ѥгóже невѣдáше оуслúша бца .
глáше бо кнéй áрхáгглъ , благовѣщенíѧ глы .
ѡнюдúже вѣрно пріéмши цѣлованíе , за
чáтъ тà превѣчнагѡ бга . тéмже и мы рá
дующесѧ вопúемъ ти , иже изнѣ воплотúвы
исѧ не прелóжисѧ бже , мúръ мúрови дáруй ,
и дшáмъ нáшимъ вéлію мáть . сѐ возвáніе
нтъ нáбнѣмъ намъ , вúше слóва бгъ чловкомъ
во ѥдúнѣтсѧ , áрхáггловúмъ глáсомъ прéле
сть ѡгонúтсѧ . двáмъ бо пріéмлетъ рáдоватъ
земленáмъ бúшимъ нéбо . мúръ разорúшисѧ пе
рвúмъ клáтвы . да рáдуетсѧ твáрь , и глáсы

рче

да вопіетъ . творце и̑зба́вителю на́шъ ,
гдⷭ̀и вла́ка тебѣ̀ • а̑рха́ггла̀ стрыи . гла́съ .
а̑ . по . прⷭ̀хвали́ни моученицы . Гаврїи́лъ
вели́кіи ⁂ оу́мъ бгⷭ̀овидѣ́вшіи ⁂ свѣтоза́
рныи и̑спаси́тельныи ⁂ свѣтъ трисла́гныи
зри́тъ ⁂ и̑ поетъ с̀ вы́шними чины ⁂ бжⷭ̀тве
ное и̑ стра́шное пѣ́ніе . мо́литъжемъ ⁂ дарова́
ти дш̑а́мъ на́шимъ ⁂ миръ и̑ ве́лїю мл̀ть •
Велико́е та́инство ⁂ первѣе а̑ггла́мъ невѣ́до
мо ⁂ и̑ пре́жде вѣ́къ соблюда́емо . е̑ди́нъ оу́бѣ
ржеши гаврїи́ле ⁂ и̑ їѐ е̑ди́ной повѣ́далъ е̑сѝ
чтⷭ̀ы̑и ⁂ вна́заретъ пришедъ . с̀ нею́же молѝ ⁂
дарова́ти дш̑а́мъ на́шимъ ⁂ миръ и̑ ве́лїю
мл̀ость . Свѣта сы́и и̑ сполнь прі́ниш ⁂
и̑ твора̀ хотѣ́нїе ⁂ и̑ сконча́ва повелѣ́нїи
вседержи́телѧ . нача́льниче а̑ггла́мъ ⁂ гаври
и́ле все и̑ зра́дне ⁂ любо́вїю та̀ чтоу́щыѧ
спаса́и ⁂ прі́ниш прова̀ ⁂ дарова́ти дш̑а́мъ
на́шимъ ⁂ миръ и̑ ве́лїю мл̀ость •
сла́ва , и̑ нн̑ѣ . гла́съ , ѕ . самогла́сенъ .
Посланъ бы́сть с̀ нбѣ̀ гаврїи́лъ а̑рха́ггла̀ ,
бгⷭ̀овѣсти́ти дв̀ѣ̀ и̑ зача́тїе . и̑ прише́дъ
вна́заретъ , помышлѧ́аше всѣ́мъ , чюдесѣ̀
оу́дивлѧ́ѧ . Ꙗкако́ и̑же въ вы́шнихъ

непостиж́имъ сы́и , ѿдвы́ рождае́тем . .
и̑мѣ́и прⷭ̀то́лъ нбо̀ , и̑ поно́жїе зе́млю ,
во̀ утро́бу вмⷭ̀ща́етем же́нскую . на́нь же
шестокры́лнїи , и̑ много ѡ̑чи́тїи зрѣ́ти немо́
гу́тъ . сло́вомъ е̑ди́нѣмъ ѿнѐ воплоти́ти
ѧ бгⷭ̀ои̑зво́ли . бжⷭ̀ie е̑́сть сло́во настоѧ́щее .
что̀ оу́бо сто́ю , и̑ не мл̀ю дв̀цѣ , ра́дуйсѧ
ѡ̑бра́дованнаѧ гдⷭ̀ь с̀ тобо́ю , ра́дуйсѧ дво
чтⷭ̀ам . ра́дуйсѧ невѣ́сто не невѣ́стнаѧ , ра́дуй
сѧ мⷭ̀ти живото́въ . бгⷭ̀ословено́ плодъ чре́ва
твоего̀ • вы́хо , въ е̑ѵⷭ̀ге́лїе . про , и̑ паремі̑и
днѝ . и̑ пра . а , вини́де мⷭ̀оисе́й . в , гдⷭ̀ь
созда́мъ . та , да́ждь и̑спра́витъ мл̀тва моѧ̀ .
е̑ктенїѧ̀ мала́ѧ . и̑ возгла́съ , тр̀то́му .
таѧже , сты́и бже . прокиме́нъ . гла́съ , д .
бл̀говѣсти́те дн̑ь ѿ днѐ спасе́нїе бга̀ нашего̀ .
стⷭ̀ѣ . в оспо́йте гдⷭ̀ви пѣ́снь но́ву , воспо́й
те гдⷭ̀ви вс̀ѧ̀ земл̀ѧ̀ . а̑пл̀ъ , ко е̑вре́омъ .
за , тⷭ̀э . бра́тїе сты́и и̑ стⷭ̀е́мїи . а̑лли
лоу́їа . сти́хъ . гла́съ . а , с̀ни́детъ ꙗ̑ко
до́ждь нарⷭ̀но̀ , и̑ ꙗ̑ко ка́плѧ ка́плющаѧ
на̀ землю . сти́хъ . в , оу́детъ и̑́мѧ е̑го̀
бгⷭ̀ословено̀ во̀ вѣ́ки , прежде со́лнца пребы́ва
и̑́мѧ е̑го̀ . е̑ѵⷭ̀ге́лїе , ѿ лу́кы . за , г .

вобрема оно зачатъ елисавет . и прочам
бжественым литургіи златоустаго . при .
и зра гда існа и изволи его в жилище
себѣ . натрапезѣже самы , два варенім
емаслом , и рыбу , и піемъ вино , единою
же дне , влавъ пртыма бцы . Павечерніюже
поемъ в притворѣ поскорш безпѣнім , и без
поклонъ , и бесканона . точію , наслава вышни ,
г , поклоны , и натртом , г . и начтиймъ
шу херувимъ , г . и на конечном трто , г , и шпуетъ . Оуказъ шпразднцѣ
благовѣщенім престы бцы . начинаетъ
четвертком , г , или поста , и восходитъ
до среды свѣтлыма или . и шпостных вече
рнахъ , В кіижде день постенъ , в навечерін
благовѣщенім поем , вечерню безпоклоновъ ,
и всенощна дневны . нагди возвахъ , поста
вимъ , стихшкъ , і . поем , самоглас ,
дню , в . и подобны , г , втріодн .
и празднику , г , на е . глас , ѕ .
по , все оупованіе . совѣтъ превѣчныи .
слава , и нынѣ , глас , тойже , самоглавенъ .
погланъ быетъ . выхо . свѣте тихіи .
про , и чтеніе дню . и празднику , г .

а е . шбытіа . изыде иаковъ шетуденца .
бв . шпрречества іезекіилева . боудетъ ш дне
семагш . г е . шпритчеи . премоудреть со
зда себѣ храмъ . таже , дам непрабитъ
мтва моа . и поклоны , три , великіа .
и по нѣ силы небны , г поклоны великіа .
и на боуди имм гдне , г , поклоны . и про
чам бжтвенам литургіа прежеще нныхъ .
по шпущеніиже входимъ въ трапезу , и на
ди варенїе емаслом . и піемъ вино , пре
стыа ради бцы . и трудъ ради бднаго ,
хотащаго быти . рыбыже не ади , в каковъ
день ащене снѣсть . причастіе , ем , ноши .
и ударетъ в великіи камбанъ довсенш . и по
том вобъ камбаны , и тажкам . и собра
вшимся братіи в церковь . благословивъ іерею ,
емоуже кадящу , и поемъ вечерню великоую . па
е гдаже достигнемъ до пѣсни исаіи проро ,
тогда начинаетъ , енами бгъ , епѣніемъ .
на глас , и . на оба лика . и обычным тро
пари , день преложивъ . по а мъ , трто , тро
пари , празднику . днесь спасенію на
шему начатокъ . по б мъ , трто , ко
ндакъ празднику . въ зранной воеводѣ .

рѧз

повнегда́же рече́тъ , сла́ва в вы́шнихъ , ѡбла чи́тем іере́и є дїа́кономъ , во ѻдеждѹ свою́ по ѡбы́чаю . парасклиа́рхъ же вжига́етъ свѣщи , на вхо́дны свѣщни́цѣхъ . и творимъ исхожде́нїе в притво́ръ . и бы́ваетъ литі́я по ѻбы́чаю . и поемъ стры , пра , самогла́сны , г . гла́съ , а . сла́ва , гла , и . да весели́тем не҃бса . и нн҃ѣ , гла , в . благовѣсти́тъ гаврі́илъ ста , г летъ іере́и матвы , ѻбы , вдѣ́нїю . и поемъ в ходи́ в цр҃кы , и поемъ , настихо́вн҃ѣ , стры , пра , самогланы , гла , д . со стихи́ пра . стихъ , а . благовѣсти́тъ дн҃ь ѡ́ дне спасе́нїе бга нашего . стн , в . вспои́те гдви пѣ́снь но́вѹ , ꙗкѡ ди́вна сотвори́ гдь гла , и нн҃ѣ , гла , тои́ . дне́сь ра́дость благовѣще́нїм . та , и нн҃ѣ ѡпѹщае́ши . тре́тее . по ѻ҃че нашъ , на благосло́вле́нїе хлѣ́бо҃въ , пре , гла , д . дне́сь спасе́нїю на́шемѹ нача́токъ . та , в оуди́ ны҃м гдне , пѣ́нїе г . та , гле́ ѱломщикъ ѱало҃м , лг . благосло́вю гда , донелиша́тим ѡбеже́ко гѡ бга . іере́й рече́ , благосло́вле́нїе гдне на вс҃ѣ васъ и раздаю́м благосло́вленым хлѣ́бы бра́тїи по ѻбы́. та , чте҃м , пра , ѡторже́ственыя . наоу́трени на бг҃ъ гдь , тре пра г . и ѡтихологиноу́е҃м , г , ка .

по҃ , ка , ст҃ѣ , втрїѡ́ди ѻ҃бе . и чте́мъ , пра , поученїе , на благовѣще́нїе пр҃тыа҃ бцы , во є҃ѵ҃а́лїи толкомъ . є҃моуже нача́ло , кра́ныи де́нь свѣ́тлагѡ пра . и про́чее , в торже́ственомъ , ѡ҃ѳлове́цѣхъ пра́здничны . по к и , ка , ст҃ѣ , пра , гла , а҃ . сла , и нн҃ѣ , тои́ , сти . и чтение , пра . по г и , ка , ст҃ѣ , пра . гла , г . сла , и нн҃ѣ , тои́ , сти . почтенїнже даю́тем свѣщи́ бра́тїм . по полїелеѡ́ст҃ѣ , пра . гла , и . сло́во ѻ҃че́е . сла , и нн҃ѣ , гла́съ , тоиже . по́слан҃ъ бы́етъ . и чтение , пра́здникѹ . ст҃епе́нна , а҃ , а҃нтифѡ́нъ , д гѡ гла́ша . прокимен҃ъ , гла , д . благовѣсти́тъ де́нь ѡ́ дне спасе́нїе бга нашего . стих҃ъ , во спои́те гдви пѣ́снь но́вѹ , ꙗкѡ ди́вна сотво́ри гдь . вежко́ дыха́нїе . є҃ѵ҃а́лїе , ѡ҃ѳлѹкн҃ . зача́ло , д . востави́ш мр҃їа́мъ . по н мъ , ѱалмѣ , стихѣ́ра , пра́здникѹ . гла́съ , второ́и . благовѣсти́тъ гаврі́илъ . кано́нъ , пра́здникѹ , творе́нїе , кѵ҃ръ деѡ́фана . гла́съ , четвертои . ірмо́съ , по дважды . тропари , на в҃ . катава́сїм , ірмо́съ , пра́здникѹ , ѻ҃ба ли́ка въкоупѣ . ѩдѣ́же трипѣ́снѡ , та́мѡ пое́мъ , пра́здникѹ ,

во ирмоѵ, на ѕ. и вторїѡдн, трипѣсно, на и. та писанъ стихъ послѣдней вторїѡди в трипѣснѣ, слава тебѣ бже нашъ. и тотъ стихъ канархиетъ сказываетъ налѣвомъ крылосѣ предълавою два заѣдинъ. слава на правомъ крылосѣ. и нн҃ѣ, налѣво. или средн цркви тотъ стихъ сказываетъ послѣ. и нн҃ѣ. ѻбѣма лико́ма. катавасїи, в трїѡди ирмо. в гѡ канона. по г и, пѣ, сѣ, пра, гла, д. повланъ быѣть. сла, и нн҃ѣ, гла, той, гаврїилъ снебѣ радованїе звѣтъ. и чтенїе пра. по ѕ, пѣ, ко. гла, и. взеранной воевод҃ѣ. и йкосъ. и чтемъ в прологѣ. на д҃ пѣсни, паки, в жигаютъ свѣщи братїи. чтнѣйшю, не пое. поемъ, припѣвъ, пра, на оба лика. блговѣствуй земле радуйсѧ велію. хвалите небса бжїю славу. тр҃, ирмо. якѡ ѡдшевленъмъ бжїи кѡсотѣ. и натропарь пое, тон҃, при, пра. а ѹтрипѣсна вторїѡди, запѣвае, слава тебѣ бже нашъ слава тебѣ. ѹбгородична стиха пое, при, пра. и повледи, навеходѣ, катавасїи, ирмосъ, в трїѡди. та́же, ѻба лика вскупѣ, припѣвъ, пра, и ирмосъ, праздникъ, и поклонъ доземли.

свѣтиленъ, пра, г. єже ѿ вѣка днесь. нахвалимъ, поставимъ, сти, д҃. и пое, стры, гла, а҃. по, нбнымъ чинѡмъ. сла, и нн҃ѣ, гла, б҃. иже ѿ вѣка таиньство. та́же, ѱалѡмщикъ глетъ. слава показавшемѹ нимъ свѣтъ. слава в вышнихъ. Пое, єктенїи, испо́лнимъ заѹтренѧ. та́же, стихо́вна, в трїѡди, самоглас҃нъ, дню, б҃. и мц҃ѣ. слава, и нн҃ѣ, пра. глас҃ъ, и. да веселятїи нбса. таже, бл҃го є́сть, а҃. потомъ, тро, пра. єктенїи, помилѹй насъ бже. и повтенїи, г, поклоны, великїи, с мл҃твою. таже, їєрей глетъ. сыи бл҃гословенъ. Клирицы же поютъ, а҃минь, ѹтвердї бже вѣрѹ хр҃тїанскѹю. їєрей глетъ, премроуть. клирицы чтнѣйшюю. сла, и нн҃ѣ, гди помилѹй, в, гди бл҃гослови. и поклоны, г, ѿбы. а҃ неземныя. и ѿпоуетъ. Знаменаетъ же игоумен братїю, сты́мъ масломъ, ѿкадила ст҃а́гѡ, иже пре праздникомъ. и поемъ нщ҃ѣлованїи, стр҃ѧ, самогласнѧ, праздника, иже волитъ єклиарха. и а҃ и, часъ, вкладемою. не поклоны ѡбычными, тро, ико, праздникѹ. и в конецъ, д҃,

поклоны великіѧ, с молитвою. трѣтаго негле.
и совершеныи, шпоустѣтъ. и процеѣніе земное.
Въ г, часъ дня клепле, и неходи во кѣтьи
елитіею, вн҃ъ монтыра. поющіе, тро, и ко,
праздникъ. и шбходимъ монтырь. поющіе,
самогласны, стры, праздникъ, и канонъ.
Зри Здѣ́же вели́цѣй рогіи, чтѣи́и моли́тыре́ве
шбы́чаи и҃мать. оударе́тъ вели́кіи доволно.
и собравшимѧ вѣрсовь. шклачитель игоуме
во вса вселе́нныѧ. прочіи же селе́нницы, токсмо
в ри́зы. а дїа́кони в стихари. и начина́етъ,
пе́рвыи, дїа́конъ, благи́ вліко. и игоумен҃ъ рече,
благословѣ́нъ бг҃ъ нашъ. и мы, гла́емъ, цр҃ю
нб҃ныи. трто́е. по о҃че на́шъ, гди помилу́и
бі. слава, и нн҃ѣ, прїидѣ́те поклони́мѧ, г.
пое́мъ, ѱлмъ, рмѣ. гди оуслы́шиш мл҃тву
мою, по коньчѣ, ѱалма, слава, и нн҃ѣ, аллилоуїа,
в. г ю, аллилоуїю, Кири́цы сп҃ѣ́ніе.
Є́ктенїа, велика, ми́ромъ гдв помо́лимсѧ.
та́же, кг҃ъ гдь, на глсѣ, д. тро, пра, днесь
спсе́нїю на́шемв, г. и ѱлмъ, н. помилу́и
ма бже. и неходи вн҃ъ монастыра. та́же,
оударя́тъ во вса тѧ́жкаѧ. и поемъ, кано,
пра́здникв, со ірмосомъ, на и. ірмо, по в.

тропари, на ѕ. по г, п҃ѣ, сѣ, пра. ела,
и нн҃ѣ, тон. сти. раздѣлѧе́мже на́шехо
же́нїи, на г, стихи́ры. на а и стихы́ глет,
дїа́конъ. спаси́ бже лю́ди свои. кли́рисомже
пою́щимъ, гди помилу́и, м҃. Ча́, твори́т
игоумен҃ъ, накоеи́ждо стихи́ръ, шѣтне́ніе че
тыи́мъ кр҃то́мъ, г, кр҃тошбра́зно, шчты
рехъ стра́нъ. дїа́конъ же, гла́етъ велегла́сно,
гдв помо́лимсѧ, рцемъ вси. и кади́т чтны́и
кр҃тъ, г. и накоемъждо каже́нїи, твори́тъ
покло́нъ. та́ожде игоуменъ твори́тъ шѣт
не́ніе чтны́мъ кр҃то́мъ, против҃ъ каже́нїѧ
кр҃тошбра́зно, г. клирисомже поющимъ,
гди помилу́и, по г, накоемждо каже́нїи.
и кропи́тъ вто́ю водою. и автороу́, стихи́ры
глаголетъ дїа́конъ Є́ктенїю. Є́щѐ мо́лимъ
ѧ, шблгов҃ѣ́рномъ и бгохрани́момъ цр҃ѣ и ве
ли́комъ кнзѣ, їмк҃ъ, всю до конца. кли́
рицы же, гди помилу́и, л҃. Та́же, игоу́
менъ, кр҃то́мъ шѣтвори́тъ. и кропи́тъ ещѐ
нною водою, та́ожде и пре́же. та́же, и атре́
тїеи, стихи́ры, глаго́летъ, дїа́конъ, Є́кте
нїю. Є́щѐ мо́лимѧ шшѣтавле́нїи грѣхо́въ,
рабу́ бжїю о҃цу́ нашему игоумену́ їмк҃ъ.

к лирицыже, гдⷭ҇и помилуй, н҃. та҃ж, и гоу
менъ, крⷭ҇то ѡсѣняетъ, и кропитъ свщ҃енною
водою, якоже прежеоуказася. по ѕ҃, пѣ
сни, ко҃, пра҃. и икосъ. на в҃ и странѣ, во
сточныя страны, прямѡ олтарю, ставъ
игоуменъ, чтетъ стое еѵаліе, пра҃. почте
ніиже, клирицы поютъ, слава оцу и сну
и стому дху. оче слово и дше, трце стая,
ѡчисти множество согрѣшеніи нашихъ.
другіи ликъ, и нн҃ѣ. молитвъ ради бцы.
таже, помилуй насъ бже. и посемъ, стра,
пра҃. гласъ, в҃. блговѣститъ гавріилъ.
таже, пѣснь, з҃ я, и и҃ я, и ѳ҃ я.
и посемъ поемъ, сти҃х. влчце пріими млтву
рабъ своихъ. егдаже достигнемъ до стыхъ
вратъ и входимъ в монастырь. таже, бы
ваетъ, обы҃, діаконства. и вшедъ в црковь
поемъ ірмосъ, ѳ҃ я, пѣ҃. оба лика вкоупѣ.
и посе҃, трⷭ҇тое. тро҃, пра҃. сла҃, и нн҃ѣ, ко҃,
праздникꙋ. таже, ектенья, помилуй
насъ бже, и ѿпоустъ. и абіе въходимъ
въ трапезꙋ. и поемъ, часъ, г҃ и,
и ѕ҃ и, и ѳ҃ и, ска҃, и споклоны
обычными. тропарь, и кондакъ, пра҃.

Начасѣхъже, в канбанъ неоударяемъ. На
ѕ҃мъ, часѣ, поемъ тро҃. паремій, иже в три
ѡди. и про҃. починꙋ ихъ. и паремія. и чте
слово. емоуже начало. Паки радость блговѣ
щенія. На ѳ҃мъ, часѣ чтемъ оглашеніе
стꙋдитово. сѣдящымъ братіямъ. посем,
блаженна скоро беспѣнія и безпоклонъ. по
мяни насъ гдⷭ҇и. ликъ нбⷭ҇ныи. Слава.
собѡръ стыхъ аггл҃ъ. и нн҃ѣ, вѣрꙋю воеди
наго бга. Ѡслаби ѡстави. Поче нашъ,
кондакъ праздникꙋ. Гдⷭ҇и помилуй, м҃.
слава, и нн҃ѣ, чтнѣйшю. и поклоны, д҃,
великія, с млтвою. гдⷭ҇и влко. таже, все
стая трце. и ѿпоустъ. и росходъ. И по
времени, начинаемъ вечерню. глетъ, іерей
блгословено црⷭ҇тво. и поемъ вечерню безка҃,
и беспоклонъ. на гдⷭ҇и возвах, поставимъ,
стихѡвъ, і҃. и поемъ, самогласенъ дню,
в҃, безмоу҃. и по҃, в тріѡди, г҃. и пра҃,
г҃. гла҃, д҃. самогласны иже соуть, настих.
и архаггл҃ꙋ, г҃. гла҃, а҃. по҃, нбⷭ҇нымъ
чинѡмъ. Къ аі҃, стихоу, запѣвъ.
творяи аггл҃ы своя дхи, и слꙋги своя огнь
палящь. слава, и нн҃ѣ, пра҃. посланъ бысть.

і ерейже творитъ проскомидію вечерн. вы́ходъ, съ є҃ѵ҃а́гг҃емъ. свѣте тихїи. про, и́чтеніе дню, и пра҃, дв҃ѣ. а҃ е҃, ѿ и́схода. виноде мсѡѵ҃е́и. в҃ е҃, ѿ при́тчей. гдѣ созда́ма. та́же, да́ва и́справитъ мл҃тва моѧ. є҃кте, ма́лаѧ, паки и паки. и возгла́съ, трто́мѹ. та́же, поемъ, стыи́ бже. про, гла҃, д҃. бл҃говѣствитъ де́нь ѿ҃ дне спасе́ніе бга на́шегѡ. сти҃, в҃ оспо́йте гдви пѣ́снь но́вѹ. а҃плъ, ки҃ є҃вре́омъ. за҃, т҃з҃. стаи҃ ѡщаемн. а҃ллилѹ́їа҃, гла҃ъ, ѕ҃. сни́детъ а҃кѡ до́ждь на рѹно҃. сти҃, в҃ бу́детъ и҃ма҃ є҃гѡ бл҃гвено во вѣки. є҃ѵ҃а́їе, ѡ҃лѹки. за҃, г҃. водне҃х ѻ҃нѣ́х҃ зача́тъ є҃лисаве́дь. и́ прочаѧ, бже́ ственаѧ литѹ́ргі́а҃ златоу́стаго. вмѣ́сто до стои́на, поемъ, і҃рмо́съ а҃кѡ ѡдше́вшемъ. причастенъ, И҃зра҃ гдь ї҃сѡ́на, и и҃зволи є҃гѡ́ жи́лище вѣ́чь, а҃ллилоу́їа҃. и҃ вхо́дим в҃ трапе́зѹ, и́ бы́ваетъ оу҃тѣше́ніе бра́тїи ве́лїе, а҃ѧмы два҃ варе́нїа҃ съ ма́слом҃ъ, и рыбы, и пїе́мъ вино҃, є҃ди́ноѫже дне́мъ. па҃вечерни цѹ же, поемъ ма́лѹю, в҃ притво́рѣ, по́скоро бе҃спѣ́нїа҃, и бе҃спокло́новъ, и бе҃ѕано́новъ. то́чїю, на сла́ва вы҃шнихъ, г҃, поклоны.

и҃ по трто́мъ, г҃, покло́ны. гди поми́лѹи҃, м҃. и́ мл҃тва. и́ покло́ны, д҃, вели́кїа҃. съ мл҃твою. гди бл҃ко. и́ про́чихъ, г҃і. и на повеч҃е́днемъ, тро́мъ, г҃, покло́ны. и҃ ѿпоу́стъ, меншо́й. Подоба́етъ вѣ́дати, а҃ще прилѹ́читсѧ, бл҃говѣще́ніе въ пато́къ г҃ м҃. и҃ли҃ д҃ м҃, недѣ́ли поста҃. и҃ е҃мъ вечерню слоу́жебѹ пра́зднико́вѹ стрїѡ́дїю по по́стномѹ, ꙗ҃коже оу҃каза́но пре́же нарѧдо́ѹ. А҃ще ли прилѹ́читсѧ бл҃говѣще́ніе, въ вскр҃сѹ́, г҃ю, и҃ли҃ д҃ю, поста҃. в҃ пато́къ, ве́черъ, к҃ а҃ѳ҃и́ема, ко́гдѹ вне҃гда скорбѣ́хъ. стры, на҃ г҃. самогла́сенъ, дню, два҃. и́ пра҃зднико́вѹ, и҃. сла́ва, и҃ нн҃ѣ, пра҃зднико́вѹ. и҃ что́ѹтсѧ чтє́нїа҃, пре́же дню. и҃ поннхъ, пра҃зднико́вѹ, є҃. а҃, ви́де мсѡѵ҃е́и. в҃, гдѣ созда́ма. г҃, бу́детъ ѿ҃ дне ѻ҃ема́го. и́ прочихъ дв҃ѣ. и́ прежеѡ҃ще́ннаѧ. в҃ъ е҃ и҃ ча҃съ но́щи поемъ, па҃вечерню вели́кѹю. є҃гда́ же достигнемъ, пѣ́сни и҃саи҃ пр҃рка, и́ поемъ, є҃на́ми бг҃ъ, на҃ о҃ба҃, ли́ка. по а҃мъ тро́мъ, тро҃, пра́зднико́вѹ. по в҃, тро҃, конда́къ, пра́зднико́вѹ. по сла́ва в҃ вы́шнихъ, и҃схожде́ніе, и҃же пре́же оу҃каза́но в҃ по́стныѧ дни.

На оутрени бываетъ слоужба вьсѣ праздникоу. ниже четвероп҃вено поемъ, нинѣ что вьсѣ тное поетемъ. но вьсѣ праздникоу. и поемъ славословіе великое. четвероп҃вено же, поетемъ въпритворѣ, или вгробницѣ. такоже и налитоургіи, вьсѣ праздникоу. прелитоургію же, во ѕ҃, часъ, дне, ихоженіе творимъ, внѣ монастыра, якоже прежде оуказано. и возвращшеся поемъ литоургію. и блаженна ѿ канона, праздникоу, пѣснь, г҃ и ѕ҃ м, подобаетъ вѣдати, якш аще прилоучитъ благов҃щеніе, внлю г҃ю, поста. в вьсѣ тоу, вечеръ. намалой вечерни, нагди возвахъ, отры, воскрны, д҃. слава, и нн҃ѣ, пра. на сти, отра, воскрна, єдина. и пра, г҃, самогланы, глас҃ъ, д҃, востихи ихъ, єже писаны, навелицѣи вечерни. слава, и нн҃ѣ, пра. по отр҃тома, тро, воскрнъ. слава, и нн҃ѣ, пра. и єкте. и ѿпоу. навелицѣи вечерни. блженъ моужъ, ка, вж҃. нагди возва, отры воскрны, г҃. и кр҃тоу, по, г҃. и пра, по, г҃, на д҃. слава, кр҃тоу, гла, г҃. хр҃те бже нашъ. и нн҃ѣ, пра, гла, ѕ. посланъ бысть є҃нгєлъ. та, выхо. и чтенїи, пра, є҃.

и ихоженіи, отры, пра, самогланы, г҃. глас҃ъ, а҃. и отры, кр҃тоу, г҃. глас҃ъ, д҃. по, якш доблѣ. пиваны, нахвалите. слава, глас҃ъ, б҃. благов҃ститъ гаврїилъ. и нн҃ѣ, кр҃тоу, глас҃ъ, є҃. зрящи та тварь. и литн, отры, воскрны. и иже по ѳлдавите. слава, кр҃тоу, глас҃ъ, д҃. повелѣвыи гди. и нн҃ѣ, праздникоу. глас҃ъ, тоиже. днесь радоуетъ благов҃щеніѣ. и аблговѣщеніе хлѣбомъ. тропарь, праздникоу, дважды. и кр҃тоу, а҃. и чтеніе, в посланїихъ ѳплвскихъ. и ли пра. аще нѣсть вечернюго, то поемъ полоунощницоу по обычаю. и глемъ, канонъ троиченъ во ѻктан. наоутрени, на бг҃ъ гдь. тропарь, воскресенъ, глас҃ъ, два. слава, кр҃тоу. и нн҃ѣ, праздникоу. пе ка, вѣда ланы, воскрны, съ бо, йхъ. и чтеніе, въ єѵ҃англіи толковомъ. и непорочны. ѵ покои глас҃ъ. и чтеніе въ єѵ҃англіи. по поліелеѡ҃ѣ, ѣ҃, пра, вѣ҃, по єдинощи. сла, и нн҃ѣ, пра, ѣ҃, иже по поліелеѡ҃ѣ. и чтеніе, пра. ете, глас҃ъ. про, пра. вежко дыханіе. и єѵ҃аліе, пра. воскрніе хво видѣвше. ѱало, н҃, отра, пра. канонъ, воскрнъ, на д҃.

и крто҃у , на д҃ . и пра́здникъ , на ѕ҃ . ката
ва́сїа , пра́здникъ . ірмо́съ , ѡ҃бе́рзъ оу҃ста
мі҃ , о҃ба ли́ка въкоупѣ . по г҃ , пѣ́сни
конда́къ , крто҃у , и и҃ковъ . та́же , вседа́
лень , крт҃ъ . сла́ва , и нн҃ѣ , пра́здникъ .
и чтеніе , пра҃ . по ѕ҃ пѣ́сни , ко҃ , пра҃ ,
и и҃ковъ . и прологъ . на д҃ , пѣ́сни , поем҃ ,
чтн҃е́йшю . свѣтиленъ , воскрнъ . сла́ва ,
крто҃у . и нн҃ѣ , пра҃ . нахвалитѣхъ , стры ,
воскрны , д҃ . и пра҃ , г҃ . главъ , а҃ . подо
бенъ . нѣ́нымъ чино́мъ . и самоглавенъ . гла ,
в҃ . и҃же ѡ҃ вѣ́ка та́инство , совтихи и҃хъ .
стіхъ , а҃ . благовѣстите́ день ѡ҃ дне спасе́нїе
бга҃ нашегѡ . стіхъ , в҃ . вспои́те гдви пѣ́
снь но́ву . та́же , стіхъ . воскрни гди бже
мо́и . и поемъ , самогла́сенъ , стр҃ , дню .
сла́ва , тоу҃же . и нн҃ѣ , преблгвена є҃и҃ вце
дво . славосло́вїе велико́е . и слоужба крстопо
клоне́нїю , по о҃бы҃ , ка҃коже оу҃казаем҃ врадоу
въ м҃ цѣ . трто́е , є҃пта́нїе . выхо́дъ , со
крто́мъ . и҃гоуменъ нос҃ѣ на главѣ честны́и
крт҃ъ . дїа́конъ и҃доущю є҃кади́ло . и прейдоу
щимъ со двѣма҃ свѣщиникома , и прихо́дятъ
до цр҃ковны҃хъ вра́тъ . и возглаша́етъ дїа́конъ ,

премоу́дрость про́сти . мы́же , вхо́дные , тро҃ ,
крто҃у , г҃ . на о҃ба ли́ка . та́же , и҃гоу́менъ
кади́тъ по́чинъ , крстообра́зно , и на о҃ба ли́ка .
и поем҃ъ покланя́ется и҃гоу́менъ , г҃ , чтно́
мѹ крто҃у , свщ҃е́нники , и дїа́коны , пою
ще тихогла́сно . к҃ крто҃у твоемѹ покланя́емъ
ва́ко , и т҃о́е воскрнїе твое сла́вимъ , г҃ . тѣ҃
на о҃ба ли́ка , поем҃ъ , тоу҃же сти҃ , г҃ . и пое ,
стры , крто҃у . сла́ва , и нн҃ѣ , крто҃у . тѣ҃ ,
прокимен҃ъ , воскрнъ , гла́сѹ . и є҃ѵа́ллїе ,
воскрно , чтетъ и҃гоу́менъ . и поем҃ъ , є҃кте
нїа҃ , рцем҃ъ вси . и и҃сполнимъ за оу҃трен҃ѧ
мл҃твы . и ѡ҃поу́стъ . сла́ва , и нн҃ѣ , сти
хи́ра , є҃ѵа́ллекаѧ . и ѡ҃глашє́нїе ст҃ѹ́дитово .
и часъ , а҃ , въ притво́рѣ . на а҃ мъ , часѣ҃ ,
тропа́рь , воскрнъ . сла́ва , крто҃у . и нн҃ѣ ,
бг҃ороди́ченъ , часовъ . По о҃ч҃е на́шъ , ко҃ ,
крто҃у . и прочее . и соверше́нныи ѡ҃поу́стъ .
во вторы́ниже , часъ дни҃ . и хо́димъ вн҃ѣ
монастыр҃ , ка҃коже оу҃казано пре҃же . и воз
вращьшес҃ , поем҃ъ , часы҃ . на г҃ мъ ,
часѣ҃ , тропа́рь , воскрнъ . сла́ва , пра́з
дникъ . и нн҃ѣ , бг҃ороди́ченъ , часовъ .
по о҃ч҃е на́шъ , ко҃ , пра́здникъ . На ѕ҃ мъ ,

часѣ, тропарь, воскрнъ. слава, крстоу.
и нн҃ѣ, бо҃, часовъ. по оч҃е нашъ,
кондакъ крстоу глемъ, тропари, празднику,
и крстоу, и по оч҃е нашъ, ко҃, премѣняя.
на литургіи, б лженна, гласу, на д҃. и праз
днику, пѣснь, г҃, на д҃. и крстоу,
пѣснь, ѕ҃, на д҃. повходѣ, тропарь,
воскрнъ, и крстоу, и празднику. слава,
кондакъ, крстоу. и нн҃ѣ, кондакъ, пра
днику. в мѣсто тристагѡ, поемъ, крстоу
твоемоу покланяемся влко. прокименъ,
и апл҃ъ, аллилоуія, и еѵаліе, и причастенъ,
преже празднику, потомъ крстоу. в мѣсто
достойна поемъ ірмосъ, празднику, якѡ
ѡдшевнѣмъ. а литургія великагѡ василія.

зри Подобаетъ вѣдати ѡнлѧхъ, стагѡ и великагѡ
поста. в нихъже аще пра сіи прилучится
блговѣщеніе престыя бцы, бываетъ литургія,
великагѡ василія непремѣннѡ, внлѧхъ,
стагѡ и великагѡ поста. иже оубѡ стыи ѳе
ѡдоръ, и іѡсифъ студите, ѿ стагѡ движе
ми дха счинивше стыя и великія четыредеся
тницы, собравше и снискавше, тѣхъ обители
студійстѣй первіе предаша. к акѡ мы нн҃ѣ

можемъ сію слоужбу великагѡ василія ѡста
вити, в праздникъ сіи блговѣщенія престыя
бцы. аще случится в недѣлю, иже стіи
преподобніи оцы оуставиша пѣти, в сія
недѣли, стагѡ и великагѡ поста. аще кто
дерзноути восхощет ѡставити сію литургію,
великагѡ василія, и пѣти златоустову.
никакоже такѡ да не боуди то, еже кому
оубѡ премѣнити слоужба великагѡ василія,
и пѣти златоустова. еже есть избрано
и оучинено ѿ стыхъ оцъ великихъ, и предано
велицей бжіи црькви, не премѣннѡ пѣти
слоужбу великагѡ василія. в мѣстоже, ѡте
бѣ радуется, поемъ, ірмосъ, празднику,
якѡ ѡдшевнѣмъ бжіи кіѡтѣ.

Аще ли прилучится блговѣщеніе, в пне,
д҃ я, или, е҃ я, или, ѕ҃ я, недѣли,
великагѡ поста. в недѣлю, на малой вечерни,
на гди возвахъ, стихѣры, празднику,
на д҃. слава, и нынѣ, празднику.
на стиховнѣ, в тріѡди, самогласенъ, дню,
в҃, и мчнченъ. слава, и нн҃ѣ, празднику.
тро, празднику. ектенія малая. и ѿпоу.
на велицѣй вечерни, по обычномъ ѱлмѣ,

поемъ бл҃женъ моужъ, а҃ ю, славу. на гдⷭ҇и
возвахъ, стⷯ҇ры, на і҃. в трїѡди, по҃, г҃.
и пра҃, з҃. гласъ, ѕ҃. по҃, все оупованїе.
совѣтъ превѣчныи. слава, и нн҃ѣ, гласъ
тойже. посланъ бысть. выходъ. проки
менъ, дню. паремьи, пра҃, г҃. и поемъ
ектенїѧ, рцемъ вси. Таже, сподоби гдⷭ҇и
ввечеръ сїи. и исполнимъ вечернїѧ млⷭ҇твы
нашѧ гдⷭ҇ви. и аисхоженїи, стⷯ҇ры, пра҃, са
могласны, г҃. гласъ, а҃. слава, и нн҃ѣ,
пра҃, гласъ, в҃. бл҃говѣститъ гаврїилъ.
и астиховнѣ, стⷯ҇ры, пра҃, со стихи пра
дничными. слава, и нн҃ѣ, пра҃. гла҃,
д҃. днесь радость. и аблгословенїе хлѣбомъ,
тропарь, празднику, трижды. и чтенїе
пра҃. и аоутрени, поемъ празднику слоужбу,
ꙗкоже в постныѧ дни оуказано, преже на
рѧдоу. канонъ, пра҃, со ірмосомъ, на ѕ҃.
и в трїѡди, на и҃. катавасїѧ, ірмосъ,
въ трїѡди. а идѣже нѣсть, трипѣсна.
поемъ пра҃, канонъ со ірмосомъ, на ді҃.
ірмосъ, по дважды. тропари, на ві҃. ка
тавасїѧ, пра҃, оба лика вкоупѣ. на а҃ мъ,
часѣ творимъ поклоненїе крⷭ҇тоу, ꙗкоже

оуказано, въ м҃ цѣ нарѧдоу, в пⷣне, д҃ ѧ
недѣли поста. и прочее все поемъ по постно
му, ꙗкоже оуказано преже нарѧдоу.
Аще ли прилучитсѧ бл҃говѣщенїе, в среду,
крⷭ҇топоклонную, средопостныѧ нлⷣи. ѡ ста
влѧютсѧ стⷯ҇ры с славами, и канонъ крⷭ҇тоу.
и поютсѧ, в пⷣне, или в пѧтокъ, тоѧже
седмицы. здѣже поемъ слоужбу всю бл҃го
вѣщенїю, с трипѣсномъ, с среднымъ ꙗкоже
оуказано, въ а҃ и, день, нарѧдоу. а наоу
трени, на а҃ мъ часоу, поклоненїе крⷭ҇тоу по
чину бываетъ. подобаетъ вѣдати. ꙗкѡ
аще прилучитсѧ бл҃говѣщенїе, в сⷭ҇у, или
в нⷣлю. глⷭ҇етсѧ паремѧ а҃ ѧ, вниде моⷱ҇. в҃ ѧ гь
созда мѧ. г҃ ѧ. боудетъ ѿ дне. и про двѣ. аще
ли постъ, глⷭ҇ютсѧ вечеръ, г҃, преже писаныѧ.
а прочїѧ двѣ глⷭ҇ютсѧ въ праздникъ самыи
навечерни, после дневныхъ паремей. нали
тургїи. Ѿ томъже праздницѣ
аще случитсѧ бл҃говѣщенїе. въ недѣлю,
д҃ ѧ, или е҃ ѧ, поста. в суботу,
вечеръ, намалой вечерни, на гдⷭ҇и возъ
вахъ, стихѣры, празднику, на д҃.
гласъ, д҃. подобенъ, званъ свыше.

стїи , а . оущедривъ тварь зиждитель , в .
стїи , в . странно єсть слово твое . стихъ ,
г . вназаретъ нинѣ градъ пришедъ . слава ,
и нынѣ , глас , а . вшестыи мцъ , архистра
тигъ посланъ бысть . настиховнѣ , стры ,
пра , глас , и . по , Ѳ преславное чюдо .
стихъ , а . началникъ вышнихъ силъ . при
пѣвъ , благовѣститъ день ѡ дне . стихъ ,
в . что твое видѣніе ѻгнено . припѣвъ ,
воспойте гдви пѣснь нову . стїи , г . ах
бжїи престыи . слава , и нынѣ , глас , д .
вшестыи мцъ посланъ бысть архагглъ .
потртомъ , тро , пра , гла , д . днесь епра
нію нашему начатокъ . єктенїа , малаѳ .
и ѡпоусть . на великѣи вечерни . настѣнїи ,
по вечернемъ , ѱлмъ , блженъ мужъ , ка
диема вса . на гди возвахъ , стихѣры , во
скрны , г . и восточен , єдинъ . и пра ,
на ѕ . слава , глас , ѕ . посланъ бысть
с небе . и нынѣ , бо , а и , глву . выходъ .
прокимен , дню . и чтенїа , пра , г . а ж ,
виниде моусей . в ж , гдь создамъ . г ж ,
боудетъ ѡ дне ѻбмагш , и прочихъ двѣ .
на вхожденїи , стры , пра . слава , глас , и .

да веселятсѧ небса . и нынѣ , гла , в . благов
ститъ габрїилъ . на стїи , стры , воскрны .
слава , и нынѣ , пра . гла , д . днесь радость
благовѣщенїа . на благословенїе хлѣбо , тро ,
празднкѹ , г , чтенїе вопланїихъ апль
скихъ , или праздникѹ . на оутрени , на бгъ
гдь , тропарь , воскрнъ , два . слава ,
и нынѣ , праздникѹ . пока , вѣдалны ,
воскрны , въбо , ихъ . и чтенїе , въ єѵалїи
толковомъ . та , не порочны . ѵпакои , глсѵ .
и чтенїе въ єѵалїи . та , полїелеосъ . на ѕ ,
пра , вен , по єдиноцѣи . и чтенїе , пра . стѣ ,
глсѵ . про , пра . вежко дыханїе . и єѵалїе ,
пра . к воскрноже , єѵалїе , нечтемъ . воскрнїе
хво , глемъ . ѱлмъ , и . стра , празднкѹ .
канонъ , воскрнъ , во ирмосѣ , на д . и бцѣ ,
надва . и пра , на и . катавасїа , ирмосъ ,
пра . оба лѣвка вкоупѣ . по г , пѣсни , ко ,
встїѡди . слава , инѣ , стѣ , пра . и чтенїе
пра . по ѕ , пѣсни , ко , пра , и псовъ . и чтенїе ,
впролозѣ . на д , пѣсни , поемъ , чтнѣйшѹ .
всѣ , воскрнъ , и пра . на ахва , стры , на и .
воскрны , д . и пра , на д . глас , а . по .
небныимъ чинѡмъ , восстихи ихъ . стихъ , а .

въ нбныхъ кроугъ гаврїилъ . в стихъ, в . єдино
вѣщное слово . в стихъ , г . гаврїилъ двѣи
блговѣстїе . в стихъ , д . пресоущное слово .
и гаже на славѣ , стр҃в , самоглаенъ , пра ,
во стихомъ , поемъ . блговѣститъ днь
ѡ҃дне спасенїе бжїе . глась , в . иже ѡ҃вѣка
таинъство . поемъ , стихъ , воскрни гди
бже мои . и поемъ , самоглаенъ , дню ,
иже въ трїсѡди . в слава , паки тоуже .
и нн҃ѣ , преблговословена є҃и бце . в лаговловїе
великое . по трътомъ , выходъ , въ є҃ва
лїемъ . тро҃ , воскрнъ . слава , конецъ .
и нн҃ѣ , весь . по рокимень , глась . є҃валлїе ,
воскрно . є҃ ктенїа , рцемъ вси . и ѡ҃поустъ .
в слава , и нн҃ѣ , стра , є҃валлеклм . и даетъ
братїи ст҃ое масло , ѡ҃кадила стымъ бцы .
по ющимъ намъ , самоглаенъ стр҃в , праника .
и схожение в҃притворъ . и часъ , а и . и а а мъ ,
часъ , тро҃ , воскрнъ . слава , пра . и нн҃ѣ ,
бо҃ , часовъ . по трътомъ , ко҃ , пра . и прочее.
Зри и соверщенныи ѡ҃поуст . причастѣже в҃мъ , дни.
клепле параєклитїархъ . и собравшемъ бцр҃ковь.
и творимъ и҃схожение вн҃ѣ монастыра , ѥкоже
оуказаемъ прѣже нарѳдоу . и возвращьшимъ ,

поемъ чвы и литѵргїю великаго васлїа .
блаженна , глас҃в , на ѕ . и праздникѵ , пр҃ѣ ,
г , на д . входное глемъ , глась , д . блго
вѣститъ днь ѡ҃дне спасенїе бжїе . поемъ ,
тро҃ , воскрнъ . и пра . слава , ко҃ , стрїсѡди ,
и нн҃ѣ , ко҃ , пра . про҃ , и а҃пл҃ъ , аллилоуїа ,
и є҃валлїе , и при҃ , прїже нли , и потомъ пра .
вмѣстѡ ѡ҃тебѣ радѵетсѧ , поемъ ірмосъ .
ѥкѡ ѡ҃дшевнемъ . ѡ҃ томже праздницѣ .
аще прилучитсѧ блговѣщенїе пр҃есты҃м бц҃ы ,
вередѵ , в҃ м҃ , недѣли поста . поемъ ,
злоужѵ , предпраднѣствѵ , блговѣщенїа ,
стры , и канонъ , впне , нарѳдоу . дрдобо
мѵ стомѵ , в҃ минѣи , поемъ напавечерни
цѣ . понеже прелагаетсѧ , великїи канонъ
в҃ четверга , на вторникъ , тоже нли . и по
великїи канонъ , в҃ трипѣсномъ , вторничны ,
праздника ради , пр҃есты҃м бц҃ы . поне , вере ,
в҃ пра , самыи , ка , нѣсть . и поклоновъ , не
твори . и ѡ҃данїе поемъ , пра . и тогѡ ради
в҃ вре , вечеръ , стры , в҃ поклоны . и канонъ ве
ликїи , в҃ чѐ , непоетсѧ . вере , в҃ м҃ , нли по
ста . поемъ , вечю слоужвѵ , ве , пра , и оутро ,
стрїсѡдїю повѣтавѵ , ѥкоже оуказано ,

въ а҃ и, днь. а ѿданіе поемъ бл҃говѣщенію,
в четвертокъ, на оутрени, с трипѣсномъ вели
кагѡ канона со апльскимъ. а поемъ канонъ
празднику, со октаемъ, и со архаггломъ,
ꙗкоже ꙗвлено есть, в пне, д҃ ѧ, и е҃ ѧ, нли,
поста, на ѿданіе праздника бл҃говѣщенія.
Ѡ томже праздницѣ. аще прилучитсѧ
бл҃говѣщеніе пресвтыѧ бцы, въ четвертокъ,
е҃ ѧ, нли поста, егда поетсѧ великіи канонъ,
стагѡ андрѣѧ критскаго. и прелагаетсѧ,
праздника ради, великіи канонъ, гдна
андрѣѧ. и поемъ его, во вторникъ, тоѧ
же недѣли, с трипѣсномъ вторничнымъ.
а трипѣсну, великагѡ канона, поемъ,
с праздникомъ бл҃говѣщенія. и а оутрени,
канонъ, празднику, со ірмосомъ, на д҃і.
ірмосъ, подважды. катавасіѧ, празднику,
ѿверзу, оуста моѧ. егдаже приспѣетъ
трипѣсно. и поемъ празднику, канонъ,
со ірмосомъ, на ѕ҃. трипѣсно на и҃,
почину постному. и послѣди, катавасіѧ,
въ тріѡди. Ѡ томже праздницѣ.
аще прилучитсѧ бл҃говѣщеніе пресвтыѧ бцы,
в пѧтокъ. тоѧже, е҃ ѧ, недѣли поста.

поемъ предпразднству, бл҃говѣщенія, стры,
и канонъ. на преди въ среду, нарѧдоу, ве
ликагѡ ради канона. а стому вминѣи,
поемъ на павечерницѣ. в четвертокъ, вече,
вечерня, и прежесщеннаѧ. и трапеза,
ꙗкоже вначалѣ ꙗвлено ѡ бл҃говѣщеніи.
причасѣже, ѕ҃мъ, нощи. поемъ павечерню
великую. послава в вышнихъ, исхоженіе
в притворъ. и поемъ, стры, самогласны,
празднику. и оутренѧѧ всѧ, слоужба,
ꙗкоже вначалѣ, ꙗвлено бл҃говѣщенію.
Ѡ томже праздницѣ. аще прилучитсѧ
бл҃говѣщеніе пресвтыѧ бцы. в субѡту, ака
ѳиста. егда поетсѧ слоужба похвалы пре
свтыѧ бцы. в пѧтокъ вечеръ, на гди возвах,
стихѣры на і҃. самогласенъ дню, два.
и празднику, на и҃. слава, и нн҃ѣ,
празднику, гласъ, ѕ҃. посланъ бысть.
выходъ, и чтенія, дню. и празднику,
е҃. подасѧ исправитъ млтва моѧ, покло
ны, г҃, великіѧ. и по нн҃ѣ силы, по
клоны, г҃, великіѧ же. и прочее пре
сщенныѧ слоужбы. и набоуди имѧ гдне, г҃,
поклоны, и на ѿпоустѣ, г҃, поклоны.

зрѝ причастѣ́же ѕ҃ мъ но́щи , клеплетъ в велїкое. и̂ пото́мъ во вса̀ тя́жкаѧ . и̂ собра́вшимсѧ вц҃ркоу҃ , бл҃гословѝвшоу҃ і҃ерею . пое́мъ вели́кою па́вечерницоу҃ . і҃ере́и же кади́тъ ꙗ̀коже є҃́сть ѡ҃бы́чай . и̂ послѣ́ва вы́шнихъ и̂схо́ди мъ̀ въ притво́ръ , и̂ творимъ ѡ҃бы́чноую литі́ю . ви́ни же пое́мъ , самогла́сны , пра́здникоу҃ , г҃. гла́съ , а҃ . слава , и̂ нн҃ѣ , гла́съ , в҃ . бл҃гословѣ́титъ габрі́илъ . и̂ ѡ҃бы́чнаѧ мл҃тва вдѣ́нїю ѡ҃ і҃ере́ѧ . и̂ повсконча́нїи , па́ки вхо́димъ вц҃ркоу҃ . и̂ пое́мъ настꙋ , стрⷭ҇ , самогла́сны , г҃ . гла́съ , д҃ . стихи́ же , гл҃емъ ї҃ѧ̀ . стихъ , а҃ . бл҃гословѣ́титъ день ѡ҃ дне , спасе́нїе бг҃а на́шегѡ . стихъ , в҃ . воспо́йте гдв҃и пѣ́снь но́воу҃ . слава , и̂ нн҃ѣ . гла́съ , то́йже . днесь ра́дость бл҃говѣ́щенїѧ. на бл҃гословле́нїе хлѣ́бомъ , тро҃ , пра́здникоу҃ , г҃ . и̂ччте́нїе пра́здникоу҃ . на бг҃ъ гдь . тро҃ , пра́здникоу҃ , г҃ . по а҃ , ка́ѳ҃исмѣ , конда́ки , въ зра́нной воєво́дѣ , г҃ . и̂ и҃ковы , г҃ . и̂ па́ки , конда́къ , а҃ , въ зра́нной воєво́дѣ . и̂ чте́нїе , а҃ка́ѳ҃иствъ . по в҃ , ка́ѳ҃исмѣ , конда́ки , г҃ , и̂ и҃ковы , г҃ . и̂ па́ки , конда́къ , а҃ , въ зра́нной воєво́дѣ ,

ꙗ̀коже пре́же ꙗ̀вле́нно є҃́сть . и̂ чте́нїе а҃ка́ѳ҃исти. и̂ полнелесо́ѣ . и̂ свѣ́тилны , всѝ пра́здники . и̂ чте́нїе , пра́здникоу҃ . степе́нна а҃ и а҃нтиѳо́нъ , д҃ гѡ , гла́съ . прокі́менъ , пра́здникоу҃ . ве́лїко дыха́нїе . и̂ є҃ѵ҃а́лїе , пра́здникоу҃ . ѱало́мъ , и҃ . стр҃а , пра́здникоу҃ . кано́нъ , пра́ , во і҃рмосѣ́ , на и҃ . и̂ а҃ка́ѳ҃иствъ , на ѕ҃ . ка·тавасі́ѧ , пра́ , ѻ҃ба ли́ка в҃ коупѣ́ . трипѣ́сна же здѣ́ не пое́мъ , но пое́мъ на предѝ въ четверто́мъ напа́вечерницѣ . по г҃ , пѣ́сни , конда́ки , г҃ . и̂ и҃ковы , г҃ . и̂ па́ки , ко҃ , а҃ и . пое́мъ , свѣ́тиленъ . и̂ чте́нїе , пра́здникоу҃ . по ѕ҃ , пѣ́сни , конда́ки , трі̀ . и̂ и҃ковы , г҃ . та́же , конда́къ , ѻ҃ вре́мени , г҃ . та́же , и҃косъ , а҃ и҃ . и̂ конда́къ , въ зра́нной воєво́дѣ . и̂ чте́нїе въ про́лозѣ . и̂ синоксарь . на ѳ҃ , пѣ́сни , чтнѣ́йшю , не пое́мъ . но пое́мъ припѣ́въ , пра́ . пое́мъ же и҃це . а҃ и ли́къ пое́тъ при пѣ́въ . бл҃говѣ́тоуѝ землѐ . и̂ і҃рмо́съ . ꙗ̀кѡ ѡ҃дшє́вшемъ . тѣ́ , в҃ и ли́къ пое́ , прѝ и̂ і҃рмо́. и̂ па́ки то́йже припѣ́въ на ѻ҃ба ли́ка по г҃ . та́же , насхо́дѣ пое́мъ припѣ́въ , и̂ і҃рмо́. ꙗ̀кѡ ѡ҃дшє́вшемъ , и̂ покло́нъ земны́и .

свѣтиленъ, праздникꙋ, трижды. Нахва
литѣхъ, стихѣры, праздникꙋ, гласъ,
а҃. подобенъ, нбнымъ чиномъ, на д҃. сла,
и нн҃ѣ, гласъ, и҃. да веселятся нбса. славо
словіе великое. Тропарь, пра. Ектенія,
и ѿпоустъ. Изнаменаются братія стымъ
масломъ. и ѡглашеніе стꙋдитово, и часъ а҃ и,
в притворѣ. На а҃ мъ, часѣ, тро, пра.
по трстомъ, кондакъ, праздникꙋ. и прочее.
и ѿпоустъ. и исхоженіе внѣ монастыря.
Налитꙋргіи, блженна, праздникꙋ, пѣснь,
г҃ я, и ѕ҃ я, на и҃. прокименъ, апл҃ъ,
аллилоуіа, еѵаліе, и причастенъ. пра.



Ѡ томъ же праздницѣ. аще прилꙋчится
праздникъ блговѣщенія в сꙋбѡтꙋ лазаревꙋ.
в пятокъ, вечеръ, кадисмы, не глемъ.
на гди возвахъ, стры, самогласны, дню,
дважды. дшеполезнꙋю, малꙋю. мчнчна
же, не поемъ. и празникꙋ, г҃. совѣтъ пре
вѣчныи. и стомꙋ лазарю, е҃. гласъ, ѕ҃.
гди лазаревъ гробъ хотя видѣти. слава,
гласъ, и҃. дшеполезнꙋю великꙋю. и нн҃ѣ,
праздникꙋ. гласъ, ѕ҃. посланъ бысть.
выходъ, прокименъ, дню. и чтенія, дню.

и праздникꙋ, чтенія, е҃. и прочая слоужба
прежесщенныхъ. подася исправитъ млтва.
поклоны, г҃. и по нн҃ѣ силы нбныя, по
клоны, г҃. и на боуди имя гдне, поклоны
г҃. и на ѿпоустѣ, г҃, поклоны. На трапе
зѣ же ядимъ варенїе смасломъ, и піемъ ви
но. Павечерню же поемъ малꙋю. на нейже
поемъ канонъ лазарю якоже оуказася,
въ м҃ цѣ. причасѣже, ѕ҃ мъ, нощи. зри
оударяетъ, в великіи камбанъ, доволнѡ,
и во вся тяжкая. и собравшеся в црквь,
поемъ, павечерню великꙋю. по а҃ мъ, трстомъ
тро, праздникꙋ, единъ. по в҃ мъ, три
стомъ, ко. пра, единъ. и послава в вы
шних, исхоженіе в притворъ. и поем, самогла
сны, стры, пра, г҃. гла, а҃. и в тріѡди,
самогласны, г҃, стиха, писанъ, нахвалитѣх.
стих, а҃. бжтва своего хе. стих, в҃. гла, д҃.
четвероднѣвна воздвиглъ еси. стих, г҃. марѳа
маріи вопіяаше. сла, и нн҃ѣ, гла, в҃. блговѣ
стит гавріилъ. и по скончаніи паки в ходимъ,
в црквь. и поем, на стих, стры, самогласны, пра,
гла, д҃, со стихи ихъ. стихиже, глемъ,
блговѣститъ днь ѿ дне спасеніе бга нашегѡ.

стїи , в҃ . Воспо́йте гдви пѣ́снь но́вѹ . ела , преста́лъ е҆́сн гро́зѹ . пи́санъ , на бо́лшихъ , стрáхъ . и҆ нн҃ѣ , гла҃ д҃ . дне́сь ра́дость бла говѣ́щенїѧ . по о҃че на́шъ , тр҃о , пра , г҃ . и҆ бл҃гове́нїе хлѣ́бѡмъ . чтє́нїе , пра . наоу́тре ни , на бг҃ъ гдь , тр҃о , бл҃говѣ́щенїю , в҃ . слáва , о҆́бщее воскресе́нїе . и҆ нн҃ѣ , бл҃говѣ́ щенїю . по а҃ и , ка҃ѳи́смѣ , свѣда́ленъ , в҃ трїѡ́ди . гла҃съ , а҃ . оу҆щедри́въ ма́рїины слезы . стихъ , в҃ . гла҃съ , то́йже . ка́мени ѡ҆ка́ленїѹ . ела , и҆ нн҃ѣ , пра́дникѹ . по в҃ и , ка , є҃ѕ , в҃ трїѡ́ди . гла҃съ , є҃ . и҆сто́чникъ премѹ́дрости , в҃ . слáва , и҆ нн҃ѣ , пра́дникѹ . и҆ чтє́нїе ѡ҆ пра́ведномъ ла́зарѣ . та́же , поли е҆леѡ́съ , и҆ є҃ѕ , пра . и҆ чтє́нїе , пра́дникѹ . ѕтепе́нна , а҃ , а҆нтифѡ́ , д҃ гѡ , слáва . про , ї҆ѥ҃ва́ллїе , пра . воскресе́нїе хр҃то́во , гла́емъ . ѱлѡ́мъ , и҆ . стихѣ́ра , пра . кано́нъ , пра , во і҆рмосѣ́мъ , на ѕ҃ . и҆ в҃то́мѹ ла́зарю , о҆́ба кано́на , на и҆ . та́кожде и҆ четверопѣ́вно . ката вáсїѧ , в҃ гѡ , кано́на ла́зарева . і҆рмо́съ , во дѹ прошедъ . о҆́ба ли́ка вскоу́пѣ , по г҃ , пѣ вни , ко҃ , и҆ и҃ко́съ , и҆ є҃ѕ , ѕта́гѡ ла́зарѧ . ела , и҆ нн҃ѣ , пра́дникѹ . и҆ чтє́нїе , пра .

па́ки ра́дость бл҃говѣ́щенїѧ . по ѳ҃ , пѣ́вни , ко҃ , пра , и҃ ико́съ . на а҃ и , пѣ́вни , чтнѣ́й шю , не пое́мъ . но пое́мъ , пре́же припѣ́въ , пра́дникѹ . бл҃говѣстоу́и земле ра́дость ве́лїю . та́же , і҆рмо́съ . я҆́кѡ ѡ҆дше́вникѣмъ бж҃їи кїѡ́тѣ . пое́мъ лѣ́вая страна́ пое́тъ , то́й же припѣ́въ , и҆ то́йже , і҆рмо́съ . та́же , пи е́мъ то́йже припѣ́въ , подва́жды , накры́лаѕ , вмѣ́сто запѣ́ва , бл҃говѣ́щенскаго кано́на . къ трїѡ́дномѹ же кано́нѹ гла́емъ запѣ́въ , слáва тебѣ́ бже на́шъ . наха́дѣ пре́же пое́м , катавасїю , вонетнѹ ѕ҃цѹ . та́же , припѣ́въ , пра́здникѹ . и҆ і҆рмо́съ . я҆́кѡ ѡ҆дше́вникѣмъ . и҆ поклоно́съ доземлѧ . та́же , стъ гдь бг҃ъ на́шъ , на гла҃съ , а҃ и҆ . свѣтѝленъ , пра́з дникъ . слáва , и҆ нн҃ѣ , ла́зарю . нахвали тѣхъ , стихѣ́ры , пра́здникѹ , г҃ . и҆ в҃то́мѹ ла́зарю , г҃ , о҆́бон на ѕ҃ , со стихѡ́ и҃хъ . стихъ , а҃ , вскрии гди бже мо́и . стн҃ѣ , в҃ , и҃сповѣ́мсѧ тебѣ́ гди всѣ́мъ срдцемъ мои́мъ . слáва , и҆ в҃то́мѹ ла́зарю , гла́съ , в҃ . ве́лїе и҆ превелáвно . и҆ нн҃ѣ , пра́здникѹ , гла́съ , то́йже . и҃же ѡ҆ѕна́ка та́инствѹ . слáвословїе вели́кое . тропа́рь , пра́дникѹ . слáва , и҆ нн҃ѣ ,

о҆бщее воскр҃нїе . є҆ктенїа҆ , и҆ ѡ҆пу́стъ . и҆ ѡ҆глаше́нїе . и҆ часъ , а҃ , в҃ притво́рѣ . тро҃ , пра҃дникѹ҆ . гла́ва , о҆бщее воскр҃нїе . и҆ нн҃ѣ , бо҃ , часѡ́въ . по҃че на́шъ , конда́къ , пра҃ . е҆ди́це тропари́ глем҃ъ , и҆ на прочи́хъ часѣ́хъ . конда́кисже прем҃ѣня́емъ . причастѣ́же , в҃ мц҃ъ , дни́ , тво́рим҃ъ и҆схожде́нїе вн҃ѣ монастыра́ . и҆ возвраща́ющимъ , поем҃ъ , часы́ . Литѹ́ргїи , бл҃же́нна , пра҃дникѹ҆ , пѣ́снь , г҃ , на д҃ . и҆ ла́зарю , пѣ́снь , ѕ҃ , на д҃ , по҃ходѣ , тропа́рь , пра҃здникѹ҆ , и҆ ла́зарю . гла́ва , ко҃ , ла́зарю . и҆ нн҃ѣ , ко҃ , пра҃ . в҃ мц҃ѣтоже тре́таго , поем҃ъ , є҆ли́цы вохрѣ́ хр҃тѣ́ хр҃тѣ́тесѧ . проки́ме́нъ , и҆ а҃пл҃ъ , а҃ллилоу́їа҆ , и҆ є҆ѵ҃а́лїе , и҆ прича́стенъ , пре́же пра҃ . тр҃а҆ , ѕтѡ́мѹ҆ ла́зарю . в҃ мц҃ѣтоже , достѡ́йна , поем҃ъ , и҆рмо́съ , бл҃говѣще́нїю . и҆́ко ѡ҆дше́вн҃ѣмъ бж҃їи кі҃ѡ́тъ . ѿто́мъ же пра́здницѣ . а҆́ще прилѹ́чи́тсѧ бл҃говѣще́нїе пр҃е́тым҃ъ бц҃ы , в҃ нед҃лю , цвѣтоно́сн҃ѹю . в҃ ѵ҃бсѡ́тѹ , ве́черъ , намалои́ вечерни , и҆ агди возва́хъ , стры , цвѣтоно́сїю , г҃ , на д҃ , гла́съ , д҃ . по҃ , вы́ше зва́нъ . гла́ва , и҆ нн҃ѣ , пра҃ , гла , а҃ . в҃ шестыи́ мц҃ъ посла́нъ бы́сть а҆рха́гг҃лъ . и҆ а҃стихо́вн҃ѣ , самогла́сны , пра҃ ,

гла , д҃ . великїм҃ъ вечерни , со стихѝ и҆́хъ . гла , и҆ нн҃ѣ , цвѣтоно́сїю . гла́съ , ѕ҃ . є҆ди́нъ и҆́стинен҃ъ о҆́ц҃ѹ҆ . тро҃ , пра҃ . гла́ва , и҆ нн҃ѣ , о҆бщее воскр҃нїе . є҆ктенїа҆ , ма́лам҃ . и҆ ѡ҆пу́стъ . малыни́цѣй вечерни , к҃а , бл҃же́нъ мужъ . на гди возва́хъ , стры , на г҃ . пра҃ , ѕ҃ . гла , ѕ҃ . по҃ , все о҆́пова́нїе . совѣ́тъ превѣ́чныи и҆ цвѣтоно́сїю , на д҃ , гла́съ , то́йже . гла , цвѣтоно́сїю , гла , то́йже . самогла́нъ . дне́ь бл҃года́ть . и҆ нн҃ѣ , пра҃ , гла , то́и҃ . по́слан҃ъ бы́ть . в҃ы́ходъ . про҃ , дню҃ . и҆ чте́нїа҆ , пра҃ , є҆ . и҆ цвѣтоно́сїю , г҃ . на и҆схожде́нїи , стры , пра҃ , гла , а҃ . и҆ ма́лым҃ъ вечерни , стихѣ́ры , и҆ стихо́вна . и҆ цвѣтоно́сїю , стихѣ́рѡ҆ , самогла́сн҃ѡ , гла́съ , а҃ . и҆ д҃ , стиха́ , гла́съ , б҃ . и҆ ма́лым҃ъ вечерни стихо́вна , гла́съ , ѕ҃ . гла́ва , цвѣтоно́сїю , гла́съ , г҃ . пре́же шести́ дне́и҆ бы́тїа҆ па́схи . и҆ нн҃ѣ , пра́здникѡ҆ , гла́съ , б҃ . бл҃говѣстѝтъ гаврїи́лъ . на҃сти , стихѣ́ры , самогла́сны , цвѣтоно́сїю , гла́съ , и҆ . со стихѝ и҆́хъ . гла́ва , цвѣтоно́сїю , гла , ѕ҃ . дне́ь бл҃го да́ть . и҆ нн҃ѣ , пра҃ , гла , б҃ . и҆́же ѡ҆́бѣ́ка та́инство . на҃ бл҃гослове́нїе хлѣ́бѡмъ , тро҃ ,

пра, в, и цвѣтоносїю, а. Общее воскрнїе.
и чтенїе, пра. Иаутрени, на бгъ гдь, тро
пра, в. слава, общее воскрнїе. и нн҃ѣ, с погре
бшутисѧ крщенїем. по а и, ка, сѣ, цвѣ
тоносїю. слава, и нн҃ѣ, праздникꙋ. тако
же, и чтенїе. по в, ка, сѣдаленъ, цвѣ
тоносїю. слава, и нн҃ѣ, праздникꙋ. и чте
не нїе. непорочны же, поютъсѧ. таже, поли
елеѡсъ, цвѣтоносїю. и сѣдаленъ, цвѣто
носїю. и полагаетсѧ чтенїе, цвѣтоносїю.
и посемъ, лѣвыѧ страны, ликъ начинаетъ
величанїе, блговѣщенїю. и сѣдаленъ, пра
здникꙋ, блговѣщенїю. и чтенїе, праздни
кꙋ. степенна, а и, антифонъ, д гѡ,
глаcа. прокименъ, цвѣтоносїю. всѧко ды
ханїе. еѵалїе, цвѣтоносїю. ѱаломъ,
н и. воскрнїе хртово, не глемъ. егда же
цѣлоуютъ братїѧ стое еѵалїе, таже, при
ходѧтъ и поклонѧютсѧ игоуменꙋ, тогда
онъ имъ раздаетъ вѣтвїе. еклисїархъ же,
даетъ свѣщи всѣмъ. стихѣра, цвѣтоно
сїю, гласъ, ѕ. днесь блгодать. таже,
канонъ, праздникꙋ, со ірмосомъ, на и.
и цвѣтоносїю, со ірмосомъ, наосмь.

Катавасїѧ, обоих каноновъ, кїиждо ликъ,
свой ірмосъ. по г, пѣ, ко, цвѣтоносїю.
и икосъ, и сѣ, цвѣтоносїю. слава, и нн҃ѣ,
пра. и чтенїе, пра. паки радость блговѣще
нїѧ. по ѕ, пѣ, ко, пра, и икосъ. на ѳ,
пѣсни, чтнѣйшю не поемъ. но точїю, при
пѣвъ, праздникꙋ, блговѣстоуй земле радость
велїю. поемъ его ко ірмосꙋ, и къ стихамъ,
блговѣщенскагѡ канона. цвѣтоносїю же по
емъ по ѡбычаю запѣвъ, слава тебѣ бже
нашъ, слава тебѣ. Насходѣже преже поемъ
припѣвъ, праздникꙋ, и ірмосъ, праздни
кꙋ. ꙗкѡ ѡдшевнѣмъ. таже, ірмосъ,
цвѣтоносїю, бгъ гдь. и поклонъ до земли
таже стъ гдь, на гласъ, а. свѣтиленъ,
пра, два. Нахвалитѣхъ, стры, пра, г.
и цвѣтоносїю, три. слава, праздникꙋ,
гласъ, и. да веселѧтсѧ нбса. и нн҃ѣ, цвѣ
тоносїю, гласъ, ѕ. преже шести дней па
схи. славословїе великое. тро, общее во
скрнїе. слава, и нн҃ѣ, праздникꙋ. посемъ,
прокименъ, пра. блговѣститъ день ѿ дне
спасенїе бга нашегѡ. еѵалїе, праздникꙋ.
ектенїѧ, и ѿпоустъ. и ѡглашенїе. и ча, а,

пое́мъ , в҃ притво́рѣ . и҆ ѡ҃пу́стъ . причастѣ́н҃ъ
в҃ мъ ѧ҃ дни ѧ҃ . и҆хожде́нїе вн҃ѣ монасты́ра ,
и҆́мѣже оу҆ка́зано нарѧдо́у , и҆ возвраща́ющемъ ,
пое́мъ , часы́ . начастѣ́хъ , тр҃о , пра́здника .
вла , о҆́бщее воскр҃сне́нїе . и҆ нн҃ѣ , бо , часѡ́въ .
по о҆́чѐ на́шъ , кондаки́ , премѣнѧ́ѧ гла́съ .
на литу́ргїи , бл҃же́нна , пра п҃ѣ , г҃ а , на д҃ .
и҆ цв҃тоно́и҃ю , п҃ѣ , s҃ а , на д҃ . по́хо
дѣ , гла́съ , вт҃ы , бл҃говѣствитъ де́нь ѡ҃ дне
спасе́нїе бж҃їе . тр҃о , пра и҆ цв҃тоно́и҃ю ,
о҆́бщее воскр҃сне́нїе . и҆ дво́гїи , є҆погре́бшоу́тисѧ .
в҃ла́ва , ко , цв҃тоно́и҃ю . на престо́лѣ на́не
вени . и҆ нн҃ѣ , ко , пра . та́же , тр҃то́е .
про , цв҃тоно́и҃ю . и҆ пра . а҃пл҃ъ , пра , и҆ цв҃
тоно́и҃ю . а҃ллилоу́їа , і҃є҃ва́лїе , и҆ причаще́нъ ,
пра́здника , и҆ цв҃тоно́и҃ю . на литу́ргїи ,
за достóйнѡ і҃рмо́съ , цв҃тоно́и҃ю , бг҃ъ гдь
и҆ а҃́вѣ́ѧ на́мъ . а҃́ще ли́же хра́мъ бл҃го
вѣ́щенїѧ бц҃ы , то́ пое́мъ за достóйнѡ
і҃рмо́съ . а҃́кѡ ѡ҃дше́вни҃ѣмъ бж҃їи кі҃ѡ́тѣ .

ѡ҃ то́мже пра́зднице . а҃́ще прилу́чи́тѣмъ
бл҃говѣ́щенїе пр҃е́ты́мъ бц҃ы , в҃ великі҃и , пне́.
в҃ ню , цв҃тоно́и҃ную вечеръ , намало́н вече́
рни , вт҃ры , пра́здника . и҆ тропа́рь , пра́ .

на вели́цѣи вечерни , пое́мъ , бл҃же́нъ моу́жъ ,
а҃ и҆ , а҃нтифо́нъ . на́гди возва́хъ , вт҃ры ,
пра́здникъ , на s҃ . и҆ цв҃тоно́и҃ю , на д҃ .
в҃ла́ва , цв҃тоно́и҃ю . гла́съ , s҃ . и҆мѣ́ми
пр҃то́лъ нбо . и҆ нн҃ѣ , пра́здникъ . гла́съ ,
то́и҆же . по́сланъ бы́сть . в҃ выхо́дъ . про ,
дню . чте́нїѧ пра́здникъ , г҃ . на и҆хожде́нїи ,
вт҃ры , пра́здникъ . в҃ла́ва , и҆ нн҃ѣ , пра .
гла́съ , в҃ . бл҃говѣствитъ гаврі҃и́лъ . на вече́рни ,
вт҃ры , в҃ тр҃і҃ѡ́дѣ , дню самогла́сны , со стихо́вны҃ми .
в҃ла́ва , цв҃тоно́и҃ю , гла́съ , в҃ . ѡ҃бѣтова́нїѧ
и҆ вла́ѧ . и҆ нн҃ѣ , пра́здникъ , гла́съ то́и҆же .
и҆́же ѡ҃бѣ́това таи́нство . на бл҃говоло́венїе хле́
бѡмъ , тропа́рь , пра́здникъ , г҃ . и҆ чте́нїе ,
пра́здника . на у҆́трени . на бг҃ъ гдь , тр҃о ,
пра , г҃ . по а҃ , ка́ѳи́смѣ , и҆ по в҃ и҆ , є҆ѳ҃ ,
дню . и҆ чте́нїе , дню . по г҃ и҆ , ка́ѳи́смѣ ,
є҆ѳ҃ , пра́здникъ , о҆́ба . и҆ чте́нїе , пра́здникъ .
по полі҃є́лео́съ , и҆ є҆ѳ҃ , пра́здникъ . и҆ чте́нїе ,
пра . вт҃е , а҃ и҆ , а҃нти , д҃ гѡ гла́са . про ,
бл҃говѣствитъ дн҃ь ѡ҃дне спасе́нїе бг҃а на́шегѡ .
вели́ко дыха́нїе . є҆ва́лїе , пра . ѱа́лмъ , н҃ .
вт҃ра , пра . кано́нъ , пра , со і҃рмо́мъ , на s҃ .
и҆ тріи҃ро́вно , на и҆ . катава́сїѧ , вт҃рі҃ѡ́дн҃ . і҃рмо́ ,

зри ѡба лика вкоупѣ . а идѣже нѣсть трипѣвна. поемъ канонъ праздникѹ сѡ ирмосомъ , на дї . катавасїа , праздникѹ . по г̃ и , пѣвни , ко дню . и ѝкосъ . и чтенїе , праздникѹ . емоуже начало . паки радость благовѣщенїа . По ѕ̃ , пѣвни , ко , праздникѹ , и ѝкосъ . и чтенїе впрологѣ . на д̃ и , пѣ , чтивнѹю , непое. ко поемъ припѣвъ праздникѹ . благовѣстоуи землѣ радость , таже , ирмосъ праздникѹ. якш ѡдшебнѣмъ . и запѣвъ дню . слава тебѣ бже нашъ , слава тебѣ . и исходѣ , прежде поемъ ирмо , втрїѡди . потомъ , при , праздникѹ . таже , ирмосъ , праздникѹ . якш ѡдшебнѣмъ . и поклонъ доземли . сѵѣтъ , пра . слава , дню . и нн̃ѣ , пра . нахвалите , втры , праздникѹ , на д̃ . слава , праздникѹ , гла , в̃ . иже ѡбѣщаніе . и нн̃ѣ , дню , глас , и̃ . и̃ѣзохшѹю смокоовницѹ . тѣ . слава показавшемѹ намъ свѣт . и̃ектенїа и̃полнї вечернїа мт̃вы . поемъ настоу , самогласны , дню , сѹстихи ихъ , ѡбычными и̃полнихомся заоутра . стихъ , в̃ . и боуди свѣтлость . слава , дню , гла , и̃ . вторѹю евѵ . и нн̃ѣ , праздникѹ , глас , тоиже . да веселятся нбса.

тѣ , благо єсть и̃сповѣдатисѧ , а̃ . потрто , тро , праздникѹ . поемъ . ектенїа . помилѹи насъ бже . и повозгласѣ поклоны , г̃ , великїа . тѣ , єреи глетъ , сыи благословенъ . клирицы же поютъ , аминь , оутверди бже . єреи , премоудрость . слава тебѣ бже нашъ , слава тебѣ . и нн̃ѣ , слава , и̃ нн̃ѣ , гди помилѹи , два . гди благослови . и ѡпоустъ . поемъ , пріидѣте поклонимся , г̃ . и часъ , а̃ . заоутра оуслышиши гласъ мои , не поемъ . но потрехъ ѱалмѣхъ , слава , и̃ нн̃ѣ , аллилоуїа , г̃ . гди помилѹи , г̃ . слава , тропарь , пра . и нн̃ѣ , бгородичен . что тѧ нарече . потртомъ , ко , праздникѹ . поиже на велико врема , и по чтивнѣишю д̃ поклоны великїа , є мт̃вою втагѡ ефрема . таже , хе свѣте . и ѡпоустъ . причастѣже , г̃ мъ дни клеплетъ . и̃творимъ и̃хожен̃іе вн̃ѣ мнтрѣ . и возвращьшемся , поемъ часы , г̃ и , часъ , и̃ ѕ̃ , вка , и со чтенїемъ . и чтемъ , тетро єѵ̃аліе . глаголетжемъ вних , тропарь , праздникѹ , кондаки же глаголемъ дню , и праздникѹ , премѣнѧѧ . и наконецъ коегождо часа , по д̃ поклоны великихъ .

та́коже , по҃е҃ , и҆ д҃ и ча́съ , во вре́ми є҆́гѡ .
поне́мѫ же по҃е҃ , бл҃же́нны , про́стѡ вечерне́ѥ .
и҆ помо́ни на́съ гд҃и . и҆ про́чая . по о҃́че на́ш ,
ко҃ , дн҃ю . вла҃ , и҆ нн҃ѣ , пра҃ . гд҃и поми́луй ,
м҃ . вла҃ , и҆ нн҃ѣ , чтн҃е́йшю . и҆ покло́ны ,
д҃ , вели́кїм . и҆ моли́тва , вста́вь тр҃це .
и҆ ѿпоу́ст҃ъ . и҆ а҃́бїе , прїи́дѣте поклони́мсѧ ,
г҃ . и҆поемъ , вечерню , вечерне покло́новъ , и҆ вечка
дне́мы . на гд҃и возва́хъ , стры , самогла́
сны , дн҃ю , є҃ . и҆ пра́дникъ , є҃ . сла́ва ,
дн҃ю , гла́съ , и҃ . и҆ е҆сохшю смоковницѫ .
и҆ нн҃ѣ , пра́дникъ . гла҃ , s҃ . по́слан҃ъ бы́ст҃ь .
вы́ходъ , въ є҆ѵ҃а́гг҃ліемъ . и҆ свѣ́те ти́хїи . про҃ ,
и҆ чтен҃їе , дн҃ю . и҆ пра́дникъ дв҃ѣ . та́же ,
да́сѧ и҆спра́вит҃ъ мл҃тва мо҃ѧ . и҆ покло́ны , г҃ .
дїаконство ма́лое . и҆ тр҃тое . про҃ , и҆ а҃плъ ,
а҃ллїлоу́їа , пра́дникъ . є҆ѵ҃а́гг҃ліе , пра́здникъ ,
и҆ дн҃ю . и҆ про́чая литоу́ргїа златоу́стова .
при҃ , пра҃ . на трапе́зѣ ѩ҆́дим҃ъ є҆ма́ломъ ,
и҆ пїе́мъ вино҃ . рыбы же не ѩ҆́ди никако́же ,
в҃ кои́ лю́бо де́нь вл҃чи́тсѧ , в҃ вели́кои́ ни́ ,
бл҃гов҃е́щенїе . на вечерни́цѣ , покло́новъ .
нетвори́мъ . то́чїю , по сла́ва в҃ вы́шни҃хъ , г҃ ,
покло́ны . и҆ на сты́и бже , г҃ , покло́ны .

и҆ вконе́цъ , г҃ покло́на вели́ки҃хъ . и҆ про́чи҃хъ , г҃ .
и҆ наконе́чномъ , тр҃то́мъ , г҃ , покло́ны .
пое́мѫ же и҆ трипѣ́сно кр҃ъ а҆ндре́а кри́тскаго .
ѿ то́мже пра́дниць҃ подоба́ет҃ъ вѣ́дати .
а҆́ще прилу́чит҃сѧ бл҃гов҃е́щенїе пр҃тыѧ с҃ц҃ы ,
в҃ вели́кїи вто́рникъ . в҃ понед҃ѣ́льникъ ве́черъ ,
ка҃ д҃не́мы , не глемъ . на гд҃и возва́хъ ,
стихѣ́ры , самогла́сны дн҃ю , є҃ . и҆ пра́дникъ ,
є҃ . сла́ва дн҃ю , гла́съ . и҃ . вторы́ю є҆ѵ҃а́гг҃лїе .
и҆ нн҃ѣ , пра́здникъ . гла́съ , s҃ . по́слан҃ъ
бы́ст҃ь . вы́ходъ , въ є҆ѵ҃а́гг҃ліемъ . свѣ́те ти́
хїи . прокі́мен҃ъ . и҆ чтен҃їе дн҃ю . и҆ пра҃ , г҃ .
да́сѧ и҆спра́вит҃ъ мл҃тва мо҃ѧ . и҆ покло́ны , г҃ .
є҆ѵ҃а́гг҃ліе дн҃ю . и҆ про́чее прежестѣ́нныѧ . пре
ста́ютъ же покло́ны ѿ сихъ вечерни , кромѣ
то́чїю , трє́хъ , вели́кихъ творимы́хъ , по
да́сѧ и҆спра́вит҃ъ , и҆ пон҃ѣ́ вилы нбны́ѧ ,
и҆ на боу́ди и҃мѫ гд҃не . та́коже и҆ наконе́цъ
оу҃́трени , и҆ наконе́цъ часо́въ , то́кмѡ вели
ки҃хъ покло́ны , три҃ . на трапе́зѣже ѩ҆́дим҃ъ
є҆ма́ломъ , и҆ пїе́мъ вино҃ . причастѣ́жѧ
с҃ мъ но́щи . оу҃дари́т҃ъ бо вре́ма та́ка .
и҆ собравшесѧ , поемъ , па́вечерню вели́кую .
є҆гда́ же достигнемъ пѣ́сни , и҆́аїи пр҃ка .

поемъ , є҃ нами бг҃ъ , на оба лика . ієрєи же
кадитъ по обычаю . и҃ поклава в҃ бышнихъ ,
и҃хожєнїе в҃ притворъ . и҃ поемъ , стихєры ,
самогласны , праздникѡ . гласъ , а҃ . слава ,
и҃ нн҃ѣ , праздникѡ . гласъ , в҃ . благовѣститъ
гаврїилъ . на стихо́вн҃ѣ , стихєры , самогла
сны , праздникѡ , г҃ . гласъ , д҃ . вовтихи
йхъ . слава , и҃ нн҃ѣ , гласъ , тоиже . днесь
радуетъ бговѣщенїѥ . на благословенїе хлѣ
бѡмъ , тропарь , пра , г҃ . и҃ чтенїе , праздни
кѡ . на лоутрени , на бг҃ъ гдь , тропарь ,
праздникѡ , трижды . по ѡбою , ка , вседа
ленъ , в҃ трїѡди . и҃ чтенїе , дню . по г҃ ,
ка , сѣ҃ , праздникѡ . и҃ чтенїе праздникѡ .
и҃ полїєлеѡ҃съ , и҃ сѣ҃ , пра . и҃ чтенїе пра .
стєпенна , а҃ и , а҃нти , д҃ гѡ глаго . пр҃о ,
велїко дыханїе . єѵ҃алїе , пра . ѱаломъ ,
н҃ . стра , пра . канонъ , пра , во ирмосомъ ,
на д҃ . катавасїѥ , пра . ирмосъ , ѻ҃ба лика
вкоупѣ . а҃ йдѣже , двоепѣвнецъ , в҃ трїѡ
ѧи . поемъ , канонъ , праздникѡ , во ирмо
сомъ , на ѕ҃ . а҃ двоепѣвнецъ , на осмь .
и҃ послѣдн҃и ирмосъ , въ трїѡди , ѻ҃ба лика
вкоупѣ . по г҃ , пѣвни , кондакъ , дню ,

и҃ никовъ . и҃ сѣ҃ , пра . и҃ чтенїе , пра . по ѕ҃ ,
пѣ҃ , ко , пра , и҃ никовъ . и҃ чтемъ , прологъ .
и҃ ѳ҃ и , пѣ҃ , чтнѣйшѧ , непоемъ . но
поемъ прилѣпъ , и҃ ирмо҃ , пра , якоже оука
зано вѳликїа пѣлникъ . сѣ҃ , пра . слава ,
дню . и҃ нн҃ѣ , пра . нахвалитѣхъ , стры ,
по , пра , гла , а҃ , на д҃ . слава , дню , гла ,
в҃ . якѡ дшєвною лѣностїю . и҃ нн҃ѣ , пра ,
гласъ , тоиже . иже ѻ҃ц҃ѣка таинство . на сти
хо́вн҃ѣ , самогласны , дню , вовтихи йхъ .
и҃ сполнихомѧ заоутра . слава , пра , гласъ ,
и҃ . да вселѧтсѧ нбса . и҃ нн҃ѣ , дню . гла ,
ѕ҃ . єгда прїидеши вослѣпѣ . тропарь , пра .
єктенїѧ , и҃ покло́ны , г҃ , велнкихъ . и҃ ѻ҃
пѣ҃тъ . прїидѣте поклонимсѧ , г҃ . и҃ часъ ,
а҃ и . на а҃мъ , часѣ҃ , тро҃ , пра . и҃ поо҃чє
нашъ , ко , пра . на конецъ , покло́ны , д҃ ,
велнки . и҃ молтва , хр҃те сѣ҃тте . и҃ ѻ҃пѹ҃стъ .
и҃ обычное нехожєнїе в҃ притворъ . причастѣѧкѡ зри
г҃ мъ , днѣ клеплетъ . и҃ творимъ нехожєнїе
вн҃ѣ монастырѧ . и҃ возвращьшесѧ поемъ ,
часы , ека . и҃ чтетсѧ , тетро єѵ҃алїе . глем
начатѣхъ , тро҃ , пра . и҃ чтенїе , пра .
кондаки же , глемъ дню , и҃ пра , премѣнѧѧ .

И наконе́цъ коегóждо часà по д҃ , поклóны
велúкихъ . и́ часъ , д҃ , вéска , и́ вéчерпоклóно.
бл҃аженна , скóро вéчерпр҃ни́м . и́ помáни нáсъ
гдⷭ , и́ прóчее . по҃че нáшъ . ко , прá .
гдⷭ помúлуй , м҃ . слáва , и́ нн҃ѣ , чтнѣ́и
шꙋ . и́ поклóны , д҃ , велúкихъ . т҃аже ,
мл҃тва . вéрстáм трце . и́ ѿпꙋ́стъ . и́ а҃бїе
Зри глемъ . прїи́дѣте поклонúмсѧ , г҃ . и́ поéм ,
вéчерню , вéска д҃и́змы , и́ вéчерпоклóновъ .
и́ гдⷭ возвáхъ , стихо́вны , самогла́сны ,
дню , е҃ . и́ пра́здникꙋ , е҃ . слáва , дню ,
глáсъ , s҃ . є҃гдà прїи́деши . и́ нн҃ѣ , прá ,
глáсъ , тóйже . посла́нъ бы́сть . и́ выхóдъ
въ є҃ѵа́нгелїемъ . прокúменъ , и́ чтéнїе дню ,
и́ пра́здникꙋ , дв҃ѣ . дáсѧ и́справúтъ мо
лúтва мóѧ . и́ поклóны , г҃ . и́ дїа́конúства
мáлаѧ . и́ возгласъ , трто́мꙋ . и́ поéм ,
сты́и бже . прокúменъ , а҃пл҃ъ , а҃ллилꙋ́їа ,
пра́здникꙋ . є҃ѵа́нгелїе , пра́здникꙋ , и́ дню .
и́ прóчаѧ литꙋ́ргїа , златоу́стова . при ,
пра́здникꙋ . на трапе́зѣ разрѣшáемъ ва
рéнїе смáломъ , и́ пи́емъ винò . по а҃вече
рúцꙋже поéмъ мáлꙋю , вéчерпоклóновъ .
поéмже и́ трипѣ́снецъ нанéй , кúръ а҃ндрéа
крúтскагw .

Ѻтóмже пра́здниц҃ подоба́стъ вѣ́дати . Ꙗ҃ще прилꙋ́читсѧ бл҃говѣ́щенїе прⷭ҃ты́а бц҃ы , в҃ среду́ , велúкꙋю . во вторúникъ вéчеръ , на вечéрни , ка́дúмы , не глемъ . и́ по клóншесѧ , не твори́мъ . На гдⷭ возвáхъ , стихо́вны , самогла́сны , дню , е҃ . и́ пра́здникꙋ , е҃ . слáва , дню . глáсъ , в҃ . и́мѣю дꙋшéвныи вóнъ . и́ нн҃ѣ , пра́здникꙋ , глáсъ , s҃ . посла́нъ бы́сть . Выхóдъ , въ є҃ѵа́нгелїемъ . прокúменъ , и́ чтéнїе , дню . и́ пра́здникꙋ , г҃ . дáсѧ и́справúтъ мл҃тва мóѧ . и́ поклóны , г҃ . є҃ѵа́нгелїе дню . И́ прóчаѧ литꙋ́ргїа прежевщ҃е́ннаѧ . и́ по нн҃ѣ ви́лы нб҃ны́ѧ , г҃ , поклóны . и́ на боу́ди и҃мѧ гдне , поклóны , г҃ . и́ на ѿпоу́стѣ , г҃ , поклóны . На трапе́зѣ варéнїе безмáвла , и́ винò пи́емъ . причасте́же , s҃мъ , но́щи , вꙋ́дарѧетъ вве́ликїи камбáнъ , и́ во вс҃ѧ тѧ́жкаѧ . и́ поéмъ , па́вечерню велúкꙋю . є҃на́ми бг҃ъ , на о҃ба лúка . і҃ерéйже кади́тъ по ѡ҃бы́чаю . И́ по слáва вы́шнихъ , и́схожéнїе к҃ притвóръ . и́ поéмъ , стры , пра҃ . слáва , и́ нн҃ѣ , пра́здникꙋ . глáсъ , в҃ . бл҃говѣстúтъ гаврúилъ . на стѣ ,

Зри

стры , праздникъ , глас҃ъ , д҃ , совстихи ихъ .
слава , инн҃е , пра . глас҃ъ , тоиже . дне радость
благовѣщенїа . На благословенїе хлѣбомъ , тро ,
пра , г҃ . и чтенїе , праздникъ .

На оутрени . на бг҃ъ гдь , тропарь , пра
дникъ , г҃ . и по обонхъ , ка , сѣ , въ
трїоди . и чтенїе дню . по г҃ , кадемъ , сѣ ,
праздникъ , оба . и чтенїе , пра . полїелео .
и сѣ , и чтенїе пра . Степенна , а , анти , д҃ го
глас҃а . про . вежко дыханїе . и єѵ҃алїе , пра .
Хломъ , н҃ . стры , праздникъ . Канонъ , пра ,
со ирмосомъ , на д҃ . катавасїа , ирмо , пра ,
оба лика вкоупѣ . А йдеже трипѣснь , то
поемъ , канонъ , пра , со ирмосомъ , на s .
и трипѣснь , на и . Катавасїа , ирмосъ ,
стрїоди , оба лика вкоупѣ . Пр҃ г҃ , пѣвни ,
кондакъ , дню , и никосъ . и сѣ , пра . и
чтенїе , праздникъ . паки радость благовѣще
нїа . Пр҃ s , пѣвни , ко , праздникъ , никосъ .
На д҃ , пѣ , чтнѣйшꙋ не поемъ . но поемъ ,
припѣвъ , пра , такоже оуказано вевелицѣи
пне . сѣ , пра . сла , дню . і , пра . Нахва ,
стры , пра , на д҃ . сла , дню , гла , s .
днесь христосъ приходитъ . і , пра , гла , в .

иже ѡвѣтка таинственно . на стиховнѣ , дню ,
со стихи ихъ . и исполнихомся заоутра . сты ,
в҃ . и боуди свѣтлость . слава , праздникъ ,
глас҃ъ , и҃ . да веселятся небеса . и нн҃е , дню ,
глас҃ъ , той же . гди иже вомноземъхъ . и
прочее , попрежеказанномꙋ . причастенъ же ,
г҃мъ , днѧ , клеплетъ . и творимъ исхожде
нїе внѣ монастыря . и возвращшеся , поем҃
часы , екадемою , ихъ . и чтенїе , тетро
єѵ҃алїе . на часѣхъ , тропарь , пра . кондакы
же глемъ дню , и пра , премѣнѧ . и наконе
коегождо часа , по д҃ , поклоны велики . и чте
нїе , пра . Такоже , и д҃ и , ча , внемже
глемъ , блженны , и помани насъ гди , скорѡ
вспѣнїа . По оче нашъ , ко , праздникъ . гди
помилꙋй , м҃ , слава , и нн҃е , чтнѣйшꙋ . и
поклоны , д҃ , великихъ . и молтва . ѥко
гди іс҃ хр҃тѣ бже нашъ долготерпѧи ѡна
шихъ согрѣшенїи . Та , іерей , премудрость .
мыже , достойнѡ ѥсть . слава , и нн҃е , и
ѡп҃ . и прощенїе земное . и поемъ іерей
глетъ , помѧнникъ . таже , коіерею , кождо
прощенїе творѧтъ . таже . начинаем҃ , вечерню
весь д҃немы , и вспоклонокъ . и агди возва ,

ѕтры , самогласны , дню , ѓ . и пра , ѓ . ела , пра , глас҃ъ , ѕ҃ . посланъ бы҃еть . и нн҃ѣ , дню , глас҃ъ , и҃ . гди иже во мно҃зѣхъ грѣсѣхъ . Выходъ , въ є҃ѵа́гг҃ліемъ . про , и чтеніе , дню . и пра , дв҃ѣ . Да҃ждь и҃справи мл҃тва моѧ . и поклоны , г҃ . є҃ктенїѧ малаѧ и трто́е . пр҃ , а҃пл҃ъ , а҃ллилоу҃їа , пра . є҃ѵа́гг҃ліе пра , и дню . и прочаѧ , литѵргіи златоу́стовы. при , пра . На трапе́зѣ , ѓди҃ варе́ніе емаслѡ , и пїе́мъ вино҃ . Па҃вечерницу́ же пое́ , попрежепи ѥномѹ . и трипѣ́сне , кир҃ъ а҃ндре́ѧ крічскаго.

Отомъже пра́зднцѣ подобаетъ вѣ́дати . а҃ще прилу́читсѧ бл҃говѣ́щеніе пречтыѧ бц҃ы , в҃ели́кій чт҃ . в҃е́ре вели́кую , ве́черъ , ѓди҃ емы , не гл҃емъ . На ѓди҃ во́зва́хъ , ѕтры , самогласны , дню , ѓ҃ . и пра , ѓ҃ . обои , на і҃ . ела , дню . глас҃ъ , ѕ҃ . днесь хр҃тосъ прихо́дитъ . и нн҃ѣ , пра́дникѹ . глас҃ъ , тогѡ же , посланъ бы҃еть . выходъ въ є҃ѵа́гг҃ліемъ . проки́менъ , и чтеніе дню . и пра́дникѹ , г҃ . да҃ждь и҃спра́витъ . и поклоны , г҃ . є҃ѵа́гг҃ліе , дню . и прочаѧ прежеще́нныхъ . и поклоны , г҃ , та҃коже оу҃каза́но ѡ҃ни́хъ пре́же . На трапе́зѣ же пїе́мъ вино҃ . ѓдимъ варе́ніе безмаслá .

Причтѐ же , ѕ҃ мъ , но́щи , оу҃дари́тъ в҃ели́кій , и во всѧ тѧжкаѧ . и вобравшесѧ в҃ цр҃ковь , пое́мъ , па҃вечерню вели́кую . і҃ерє́й же кади́тъ , та҃коже є҃сть ѡ҃бы́чай . И посла́ва в҃вы́шнихъ , и҃схоженіе в҃ притво́рѣ . и пое́мъ , самогла́сны , ѕтихѡ́вны , пра́дникѹ . глас҃ъ , а҃ . сла́ва , и нн҃ѣ , глас҃ъ , в҃ . бл҃говѣ́ститъ гаврі́илъ . На ѕтихо́вн҃ѣ , ѕтры , пра́дникѹ , во ѕтихи́ и҃хъ . сла́ва , и нн҃ѣ , пра́дникѹ . глас҃ъ , д҃ . днесь ра́дость бл҃говѣ́щенїѧ . На бл҃гове́ніе хлѣ́бшмъ . тро , пра́здникѹ , г҃ . и чтеніе , пра́здникѹ . На оу҃трени , на ѓ҃ гдь , тропа́рь , пра , в҃ . сла́ва , и нн҃ѣ , є҃гда сла́вній оу҃чнцы . Таѧже , поліелео́съ . и вѣ́даленъ , и чтеніе пра́дникѹ . Степе́нна , а҃ , а҃нтифо́нъ , д҃ гѡ , глас҃а . про . вели́ко дыха́ніе . и є҃ѵа́гг҃ліе , пра́дникѹ . ѱа҃лмъ , и҃ . сти хѵ́ра , пра́здникѹ . Кано́нъ , пра́здникѹ , во и҃рмосо́мъ , на и҃ . и҃рмо́съ , пое́мъ , по в҃ . и дню , во и҃рмосо́мъ , на и҃ . и҃рмо́съ , в҃ . Ката́васіѧ , и҃рмо́съ , дню , и҃же въ тр҃ѡ́ди , о҃ба ли́ка вкоу́пѣ . по г҃ и , пѣ́сни , конда́къ , дню ,

и̂ и̂конъ . и̂ е҃вда́ленъ , дню̀ . сла́ва , и̂ нн҃ѣ , пра́здника . и̂ чте́нїе , пра́дника . по ѕ̃ и̂ , пѣ́сни , конда́къ , пра́здника , и̂ и̂конъ . и̂чте́мъ про́логъ , и̂ е҃ѵ҃анге́ліе . На ф҃ и , пѣ , чтн҃ѣ́йшю , не поє́мъ . но поє́мъ прича́въ пра́зднику , и̂коже оу҃ка́зано в҃ пи́лникъ вели́кїи . Наха́дѣ же поє́мъ и̂рмо́съ пре́же дню̀ , стра́ньствїа вла́чна . Та́же , при пѣ́въ , пра́зднику , бл҃говѣ́стви землѐ . и̂ и̂рмо́съ . и̂́ко ѡ҃дѹше́вн҃ѣмъ . и̂ поклонъ до землѝ . та́же , свѣ́тиленъ , пра́здника . сла́ва , дню̀ . и̂ нн҃ѣ , пра́здника . на хвали́тѣхъ , стихи́ры , пра́здника , гла́съ , а҃ , на ф҃ . сла́ва , пра́здника , гла҃ , б҃ . и̂́же ѡ҃ вѣ́ка та́инство . и̂ нн҃ѣ , дню̀ . гла́съ , то́йже . є҃го́же пропов҃ѣда а҃гнецъ . Поє́мъ , сла́ва вы́шнихъ . и̂ є҃кте́нїа и̂ непо́лни м҃ злоу҃тренїа . чта , насти хо́вн҃ѣ , стихи́ры , дню̀ , востихѝ и̂хъ . сла́ва , дню̀ . гла́съ , и̂ . нра́въ тво́и лѹка́въ . и̂ нн҃ѣ , пра҃ . гла́съ , то́йже . да веселя́тїа нб҃ѣ̀ . По бл҃го е҃́сть , и̂ по о҃́че на́ш҃ъ , тро҃ , дню̀ . сла́ва , и̂ нн҃ѣ , пра҃ . и̂ є҃кте́нїа . поми́лѹи̂ на́съ , вж҃е . и̂ ѡ҃пѹ .

та́же , при́идѣте поклони́мсѧ , трижды . и̂ часъ , а҃ и . нанемже , тропа́рь , и̂ паре мі̀ , дню̀ . и̂ ѡ҃глаше́нїе пра́здника . и̂ ѡ҃пѹ́стъ . Причастѣ́же , є҃ мъ , дн҃ѧ , зри
кле́плетъ вѣ́лнкое . и̂ бываетъ нехоже́нїе , вн҃ѣ монастыря̀ . и̂ко зра́ц҃ьшеѧ , поє́мъ , часы̀ в҃ притво́рѣ , г҃ , и̂ ѕ̃ , и̂ ф҃ . нани́хъ же гла́мъ , тропа́рь , пра́здника сла́ва , дню̀ . и̂ нн҃ѣ , бо҃ , часо́въ . по о҃́чѣ на́ш҃ъ , кондакѝ , премена́ем . На ф҃ мъ же , часѣ́ , вс҃ѣ поє́мъ , по́скорш бг҃опр҃ѣ́нїа . є҃́же є҃́сть , помѧнѝ на́съ гди . и̂ про́чее , лнкъ нб҃ныи . По о҃́чѣ на́ш҃ъ , ко҃ , пра҃ . гди помѧ́нѹи̂ , м҃ . мо҃ , всѣ́хъ тро́нце . и̂ ѡ҃пѹ . бл҃гвлю̀ гда набе́ж҃ко вре́мѧ , не гла́м .

Вечѐрнюже оу҃дара́етъ , вѣ́лнкїи камба́нъ , и̂ бо́ем҃ѣ та́ѭдѧ , въ и҃ , часъ . днѐ . и̂ по е҃ , на гди воззва́хъ , стро́ы , самогла́сны дню̀ , є҃ . и̂пра҃ , є҃ . сла́ва , дню̀ . гла҃ , ѕ̃ . и̂ чада́іе е҃хи́дново . и̂ нн҃ѣ , пра҃ , гла́съ , то́йже . посла́нъ бы́сть . вы́ходъ въ є҃ѵ҃анге́лїемъ . свѣ́те тихі̀ . и̂ чте́нїѧ , дню̀ . и̂ пра҃ , два̀ . и̂дїѧ конецъ мало́е . та́же , тр҃то́е . про҃ , дню̀ , и̂пра҃ . а҃пл҃ъ , дню̀ и̂ пра҃ . а҃ллилоу́їа , дню̀ ,

и праздникъ . Є҃валіе , дню , и праздникъ .
и прочая , литоургіа , великаго васіліа .
Зри Вмѣсто , достойна поемъ ирмосъ . страны
тво҃ѧ влчнѧ . Вхрамѣ же благовѣщенїа
бцы , поемъ задостойно , ирмосъ , якѡ одѹ
шевленѣмъ бжїи кѡтъ . вмѣстоже бжтве
ныѧ , херувимскіа пѣсни , поемъ , ко ,
глас҃ъ , ѕ҃ . вечери твоеѧ таинѣи , г҃ .
тоиже , поемъ , и в причастна мѣсто , а҃ .
Зри Єгда же причащаютсѧ братіа , поемъ ,
вмѣсто тѣла хрто҃ва , тоиже кондакъ ,
вечери твоеѧ таинѣи , дондеже прича
статсѧ братіа . и вмѣсто . да неполнятсѧ
оуста , єдиноцы , со аллилоуіа . По за
мерной матвѣ , бываетъ оумовеніе ногамъ ,
починѹ ихъ . потомъ боуди имать гдне , г҃ .
и ѱломъ . благлви гда на вечерѣ врема .
и єреиже даетъ анадесѹ братіамъ . и бы
ваетъ по оумовеніи сустомъ , и конечныи
ѡ поустъ . На трапезѣже не разрѣшаемъ
на рыбѹ , но точію на масло и вино .

Ѡтомже праздницѣ подобаетъ вѣдати .
Аще прилучитсѧ благовѣщенїе пречтыѧ бцы ,

В великїи пато́къ . Вчетверто́къ , ве́черъ ,
на гди возва́хъ . стихове́ры , на́ ї҃ .
дню , ѣ҃ . и пра́здникѹ , ѣ҃ . сла́ва ,
дню . гла́съ , ѕ҃ . порожде́нїе єхи́дново .
и нн҃ѣ , пра́здникѹ , гла́съ , тои́же .
посла́нъ бы́сть . Вы́ходъ , въ є҃ва́ліемъ .
прокѷме́нъ . и чтенїа , дню . и пра́здникѹ ,
г҃ . єктенїа , ма́лаѧ . возгла́съ , и тре́тое .
прокѷме́нъ , и а҃пл҃ъ , а҃ллилоу́їа , і҃є҃ва́ліе ,
дню . и про́чее , бже́ственыѧ литоу́ргіи ,
великаго васі́ліа , я҃коже пре́же я҃вленѡ .
На трапе́зѣ же разрѣша́емъ , на ма́сло и
вино́ . Ве́черъ , па҃кечерница ма́лаѧ . и
трипѣ́сно . по тре́томъ , кондакъ , дню ,
сла́ва , и нн҃ѣ , пра́здникѹ . Причастѣже ,
сѵ́мъ , нощи , оу҃дарѧ́тъ в великїи ,
и взе́мъ тѧ́жкаѧ . и начина́емъ , оу҃тре зри
ню . и а҃вгъ гдь , тропа́рь , пра́здникѹ ,
два́жды . сла́ва , и нн҃ѣ , дню ,
гла́съ , и . Єгда сла́вныи оученицы .
поемъ , єктенїа ма́лаѧ . и а҃бїе
глаго́летъ , і҃ере́й . ѡ҃подо́бнѣмъ на́мъ
достойнѡ повелѣ́вшати є҃ва́гѡ є҃ва́ліа . мѵ́ромъ
гда бга мо́димъ . и чте́тъ , є҃ва́ліе , а҃ є .

и̂потомъ , а̂нтифо́ны , и̂ є̂ѵа́лїа , ѳ҃ты́хъ
стра́стей , почи́нъ и̂́хъ . и̂ потомъ и̂́же на
ра́дѹ чте́тъ , є̂ѵа́лїе , s҃ . е . та́же , бл҃же́нъ ,
пое́мъ , на҃ і , ѳ҃тихо́въ . та́же . прокиме́нъ ,
ѳ҃ты́хъ ѳ҃тре́й , гла́съ , д҃ . раздѣли́ша
ри́зы мо́и себѣ̀ и̂ ѡ҃дежди мое́и мета́ша
жре́бїй . ѳ҃тих҃ъ . бл҃же́нъ разѹмѣва́ѧи , на
ни́ща и̂ ѹ҃бо́га . є̂ѵа́лїе , з҃ е . и̂ чте́нїе ,
дню̀ . Пое́мъ , полїелео́съ . и̂ свѣда́ленъ . и̂
чте́нїе , пра̂ . ѳ҃тепе́нна , а̂ , а̂нти , д҃ гѡ ,
гла́са . про̂ , пра̂ . ве́лїко дыха́нїе . є̂ѵа́лїе ,
пра̂ . ѿлѹ́ки , за҃ , д҃ . в҃ одни́ о҃ны , во
ста́вшимрїа́мъ . Пое́мъ , є̂ѵа́лїе , ѳ҃тре́тное ,
и̂ е , и̂́же по и̂̀мъ , ѱа́лмъ҃ гла́голе . пото́м ,
ѱало́мъ , и̂ . ѳ҃тихѣ́ра , пра̂ . та́же , і̂ере́й ,
моли́твѹ . спе́ѩ бо́же лю́ди своѧ̀ . и̂ мы̀ ,
гди помилѹ́й и҃ . пое́мъ , по́пъ возгла́съ .
ми́лостїю и̂щедро́тами и̂ человѣколю́бїемъ ка́нонъ
пра́зднико҃ , во҃и́рмосо́мъ на д҃і . ка҃тава́сїа ,
пра́зднико҃ , о҃ба ли́ка вкоупѣ̀ . а̂ и̂дѣ́же три
пѣ́снець , то̀ пое́мъ , кано́нъ , пра́днико҃ ,
со і̂рмосо́мъ , на s҃ . і̂рмо́съ , в҃ . а̂ трипѣ́сно ,
во҃и́рмосо́мъ на и̂ . і̂рмо́съ , в҃ . повелѣ́ди ,
ка҃тава́сїа , і̂рмо , ѳ҃трїо́ди , о҃ба ли́ка вкоупѣ̀ .

Пр҃ , пѣ҃ , конда́къ дню̀ . на́съ ра́ди распа́
таго . и̂ ны́нѣ . сла́ва , и̂ ны́нѣ , свѣда́ленъ ,
пра́зни҃ . и̂ чте́нїе , пра́зни҃ . па́ки
ра́дость бл҃говѣ́щенїа .
Пр҃ s҃ , пѣ́сни , конда́къ пра́зни҃ ,
и̂ ны́нѣ . и̂ чте́нїе , дню̀ . На ѳ҃ , пѣ́сни ,
чтн҃ѣ́йшю , не пое́мъ . но пое́мъ припѣ́въ
пра́зни҃ . наѵхо́дѣ , прежде пое́мъ і̂рмо́съ ,
дню̀ , чтн҃ѣ́йшюю херѹви́мъ . Та́же ,
припѣ́въ , пра́зни҃ , и̂ і̂рмо́съ , пое́мъ ,
а҃ко ѡ҃дѹшевлѣ́мъ . и̂ поклонъ до землѝ .
Свѣти́ленъ , пра̂ . сла̂ , дню̀ . и̂ ны́нѣ , пра̂ .
Та́же , є̂ѵа́лїе , ѳ҃ , ѳ҃тре́тное . На хвали́нъ ,
ѳ҃тры , самогла́сны , ѳ҃ты́хъ ѳ҃тре́й . сла̂ ,
дню̀ , гла̂ , и̂ . ѹ҃же ѡ҃маке́тѧ тро́сть .
и̂ ны́нѣ , пра̂ . гла̂ , то́йже . да веселя́тѧ
нб҃са . Та́же , є̂ѵа́лїе , і҃ . пое́мъ , сла́ва
вы́шнихъ . Та́же , і̂ере́й , и̂спо́лни҃ заѹ́тре
ня̀мо . и̂ возгла́ . пое́мъ , є̂ѵа́лїе , а҃і .
Та́же , на҃стихо́вны , ѳ҃тры , пра́зни҃ ,
по̂ . гла̂ , а̂ . сла̂ , дню̀ . гла́съ , s҃ . собле
ко́шами ри́зы . и̂ны́нѣ , пра̂ . гла́съ , д҃ .
ѧ̀зыка є̂гѡ́же невѣ́дѧше . та́же , є̂ѵа́лїе ,
в҃і . пое́мъ , бл҃го є̂́сть и̂сповѣ́датисѧ гдви .

и по о҃че на́шъ , тропа́рь , гла́съ , д҃ .
и҃ неку́пины е҃ю́ . сла́ва , и҃ нн҃ѣ , пра́з
дникꙋ . е҃ктенїа҆ , поми́лꙋй на́съ бже .
и҃ і҃ере́й , премо́вств . и҃ ѿпꙋ́ститъ .
и҃ ча́съ , а҃ . поемъ , я҆́ко же оу҆ка́зано вѣ
ли́кїи , па́токъ . глаго́летсѧ нанемъ ,
тропа́рь , пра́здникꙋ , и҃ дню . и҃ конда́къ ,
пра́здникꙋ .
причасте́ же , е҃ мъ , дн҃ѧ кле́плетъ .
и҃ твори́мъ , и҃схожде́нїе , вн҃ѣ монастыра҆ .
и҃ возвраща́ющемсѧ , поемъ , г҃ , ча́съ , и҃ s ,
и҃ д҃ , е҃тропарїѧ , и҃пареми́ами , во а҃пы ,
и҃ е҃ѵа́лїи , и҃ епро́чею слꙋ́жбою и҃хъ . Глаго́лемъ
ви́ни́хъ , тропари́ часо́вныѧ велика́гѡ па́тка ,
е҃же е҃сть дню и҃ пра́дникꙋ . конда́къже , дню .
на́съ ра́ди распе́шагомъ . На д҃ мъ , часѣ ,
по е҃ѵа́лїи , полага́етсѧ чте́нїе дню . Пото́мъ ,
непреда́ждь на́съ до конца҆ . по о҃че на́шъ ,
и҃ко , дню . на́съ ра́ди распа́таго . гди поми́лꙋй ,
м҃ . и҃ мо́лтва , и҃же на вели́ко вре́мѧ . Та́ ,
мо́лтва , вл҃ко гди і҃се хе҃ бже на́шъ . Поемъ
ѱа́лмъ . бл҃гослови́ дше мо҆ѧ гда . и҃ хвали́
дше мо҆ѧ гда . и҃ е҃диноро́дный сн҃ъ . та́же ,
Во цр҃ствїи сн҃ . бл҃же́нна , ско́рш бе҃зпо́мнїѧ .

и҃ помо́жи на́съ гд҃и . ли́къ нб҃ный . вѣ
рꙋю ко е҃ди́наго бг҃а . ѡ҆ела́ви ѡ҆ста́ви .
по о҃че на́шъ , конда́къ , дню . на́съ
ра́ди . гди поми́лꙋй , м҃ . моли́тва , все
ста́мъ тро́ице . и҃ ѿпꙋ́стъ . е҃ллꙋ́ю гда
на вели́ко вре́мѧ , зд҃ѣ не глаго́лемъ , поне
же литꙋ́ргїѧ соверша́етсѧ . Причасте́ же
и҃ мъ , дне́ , кле́плетъ в҃ велїко́е . и҃ковы҆
та́жа́мъ . и҃ начина́емъ , вече́рню . и҃
твори́тъ і҃ере́й проскомиса́нїе в҃ стихѣ́ры .
на г҃ди возва́хъ , стихѣ́ры , на і҃ . дню ,
е҃ . и҃ пра́здникꙋ , е҃ . сла́ва , дню .
гла́съ , s . Я҆́кѡ законопрестꙋ́пивыи
собо́ръ . и҃ нн҃ѣ , пра́здникꙋ , гла́съ ,
тѡ́нже . посла́нъ бы́сть . в҃ ы҆́ходъ ,
въ е҃ѵа́лїемъ . свѣ́те ти́хїи . п҃ рокимен҃ъ .
и҃ чтенїѧ , дню . и҃ пра́здникꙋ , два . т҃ а҆́же
дїа́конисства ма́лаѧ . и҃ тре́тое . п҃ ро҃ , а҃пⷭ ,
а҃ллилꙋ́їа , и҃ е҃ѵа́лїе , пре́же , пра́здникꙋ .
и҃ пото́мъ , дню . причастен҃ъ . пра́дникꙋ .
с҃вершаетсѧ бж҃ественаѧ литꙋ́ргїѧ злато
оу҆стова . к҃ мѣ́ртѡ достоі́йна поемъ , і҃рмо҃ ,
пра́дникꙋ . я҆́кѡ ѡ҆дꙋше́вихомъ . и҃ а҆ трапе́зѣ
же сѧ́мы вхожде́нїе , и҃ пїе́мъ вино҆ .

Отомже праздницѣ подобленъ вѣдати. Аще прилучитсѧ благовѣщенїе престо҃го бцы, вевсо҃ту великоу. Аще хощетъ настоѧтель сотворити вдѣнїе вечерное. Впатокъ, великїи, вечеръ, намалои вечерни, поемъ вся праздникоу. Вначалѣ же великїѧ вечерни, поетсѧ. Блженъ мужъ, слава а҃. Такоже инаѧ похоженїи поемъ вся праздникоу. Иети хвалитны, великїѧ вечерни, поемъ слитїю. Аще ли невдетъ вдѣнїѧ. Вечерни великїи патокъ, вечеръ, причастенъ, г҃мъ, дне, клеплетъ вселенское, и вобеѧ тѧжкаѧ. И поемъ, вечерню. Нагди возвахъ, стихиры самогласны, дню, на ѕ҃. И праздникоу, на д҃. Слава, дню. Гласъ, ѕ҃. Якако законопреступныи воборъ. Иныи, праздникоу, гласъ, тойже. Повланъ бысть. Выходъ, въ еѵаггелиѧ. Свѣте тихїи. Прокимент҃ъ, и чтенїе, дню. И праздникоу, е҃. Таже, прокимен҃ъ, и аплъ, аллилоуиа, и еѵаггелиѧ дню. Потомъ, ектенїѧ, рцемъ вси. Таже. Сподоби гди вечеръ сиѧ. И паки ереи, исполнимъ вечернюю молитвоу. Иповозглас҃ъ, настихоны, стихиры, дню.

гласъ, в҃. по, егда одрева, сестихи ихъ. слава, праздникоу, гласъ, в҃. Иже овѣка таиньство. Инъ, дню, гласъ, г҃. тебе одѣющагоѧ свѣтомъ. Таже, нъ опущаешин. По трто҃мъ, тропарь, праздникоу. слава, инъ, благообразныи ѡсифъ. Иереи, премоудрость. Иопоусть. Паверницоу же, поемъ вкѣлїахъ. Напавечерницѣ, кондакъ, дню. слава, инъ, праздникоу. Причастѣже, ѕ҃мъ, ноши, клеплетъ вселенское. И вобеѧ тѧжкаѧ. И поемъ, оутрени. Набг҃ъ гдь, тро҃, дню. Гласъ, в҃. Благообразныи ѡсифъ, а҃. Егда вниде ко смерти животе, а҃. слава, мироносицамъ женамъ. И нъ, праздникоу. Днесь спсенїю нашемоу начатокъ. Таже, поемъ непорочны, наглас҃ъ, е҃. кадитъ же иерей на первои, слав҃ъ. Такоже, и навторои, и натретїеи. Вначалѣже на первои, стихъ, припѣвъ. Величаемъ тѧ живодавче хр҃те. Навторои, стихъ, припѣвъ. Достоинъ есть величати тѧ живодавче хр҃те. Натретїеи, стихъ, припѣвъ. роди вси пѣснь. Повсенощнаго непорочныхъ,

пое́мъ тропари́, воскр҃ны, а҃гг҃лскїи вокш҃ръ, и̑ про́чая. Та́же, дїа́конъска ма́лая. и̑ свѣда́ленъ, дню, гла́съ, д҃. водер жи́ вею вселе́нную. слава, и̑ нн҃ѣ, то́йже. и̑ чте́нїе, дню. Та́же, поли є҃лео́съ. и̑ свѣда́ленъ, пра́здникѹ. и̑ чте́нїе, пра́здникѹ. Степе́нна, пе́рвыи, а҃нти́, д҃ гѡ, глава. прокиме́нъ, гла́съ, д҃. бл҃говѣсти́тъ де́нь ѿ҃дне спасе́нїа бг҃а на шегѡ. вели́ко дыха́нїе. є҃ѵ҃а́лїе, пра́здникѹ, ѿ҃лѹки. За́, д҃. ѱ҃ло́мъ, и҃. ѵ҃тра, пра́здникѹ. гла́съ, в҃. бл҃говѣсти́тъ габрі҃и. Кано́нъ, пра́здникѹ, со і҃рмосо́мъ, на и҃. і҃рмо́съ, по в҃. и̑ дню со і҃рмосо́мъ, на и҃. і҃рмо́, по в҃. катава́сїа, і҃рмо́съ, дню, о҃ба ли́ка вкѹпѣ. по г҃ и҃, пѣ, кондакъ, дню, и̑ и҃косъ. и̑ свѣда́ленъ, дню. слава, и̑ нн҃ѣ, пра́здникѹ. и̑ чте́нїе, пра́здникѹ. па́ки ра́дость бл҃говѣщенїа. по ѕ҃, пѣ, кондакъ, пра́здникѹ, и̑ и҃косъ. и̑ чте́нїе, вприло́зѣ. и̑ вино҃ва́рь. на д҃ и҃, пѣ, ѵ҃тренѣ́йшю непое́мъ. но пое́мъ припѣвы, пра́, ѩкоже оу҃ка҃зано в҃ вели́кїи пѧтни́къ. На ѡ҃ходѣ і҃рмо́съ, дню. нерыда́й мене́ мт҃и

та́же, припѣ́въ, пра́зднику, и̑ і҃рмо́съ, пра́зднику. то́ и̑ задостои́нѡ. и̑ покло́нъ до земли́. ѵ҃тъ гдѣ бг҃ъ на́шъ, на гла́съ, в҃. свѣтѝленъ, пра́здникѹ, в҃. а҃хвали тѣ́хъ, ѵ҃тихѣ́ры, самогла́сны, дню, г҃. и̑ пра́зднику, подо́бны, г҃. та́же, само гла́сенъ пра́зднику. гла́съ, и҃. да весели́тсѧ не҃бо, со ѵ҃тихо́мъ. бл҃говѣсти́тъ дне ѿ҃дне. слава, дню. гла́съ, ѕ҃. прав҃ і҃ѡ҃сифъ. и̑ сн҃ дне́шнїи та́йно. и̑ нн҃ѣ, пресла́говѣщена є҃сн҃ вще́ дво. славосло́вїе вели́кое. Игоу́менъ ѡ҃блачи́тсѧ вобе́сь свще́ннического чи́на. свще́нницы же бри́зы, и̑ дїа́кони въ ѵ҃тихарѝ. И̑ бываетъ и҃схожде́нїе съ є҃ѵ҃а́лїемъ, свѣ́рными врати́. новы́ще плащани́цѹ на глава́хъ, є҃же є҃сть воздѹ́хъ. нанемъ же вообрази́вше гда́ на́шегѡ и҃сх҃а хр҃та. Кири́ѳомъ же предъи҃дѹ́щимъ, о҃ба ли́ка равно́, поющε тр҃то́е, ко́нѡ, ко́ижде ли́къ, ѡ҃бо́къ. и̑ потр҃то́мъ поютъ ѵ҃тихъ на цѣлова́нїе. прїидѣ́те оу҃блажи́мъ і҃ѡ҃сифа. Пое́мъ, глаго́летъ дїа́конъ, премоу́дрость прости́. та́же, чтецъ глаго́летъ, тропа́рь, паремі҃и, гла́съ, в҃. водержан

концы . прокимен҃ъ , и̑ паремі҃и дню . та́же . прокимен҃ъ , а̑пл҃ъ , а̑ллилоу́і҃а и̑ є̑ва́ліе , дню . є̑ктені҃и . и̑ ѿпоу́стъ . и̑ ча́съ , пе́рвыи , по́емъ . проч҃и́же , ча́сове , покла҃ мо́сково̀ вре́мя . Нача́лѣхъ , тропа́рь , пра́здникѹ и̑ дню . конда́кіже прем҃ѣня́а . бл҃же́нна ѥ̀ко́ , вє҃е́пт҃е́нія . Помани́ на́съ гдⷭ҇и , и̑ про́чее . По о҃́че на́шъ , конда́къ , дню . сла́ва , і҃и́нъ , конда́къ , пра́здникѹ . гдⷭ҇и помилѹ́и , м҃ . мл҃тва , Вєє҃тая трⷣце . и̑ ѿпоу́стъ .

Вотр҃ѹ́ю и̑ вели́кѹю сѹ́бо́тѹ , ве́черъ , причас҃т҃ъ бы , кла́плетъ в҃ вели́кое , и̑ бо́вѣ тѧ́жка́а . и̑ собра́вшимсѧ въ цр҃ко́вь . ѡ̑бо́лкомъ і҃ере́и̑ въ свѣ҃тлыа̀ ри́зы . и̑ бл҃гослови́вшѹ є̑моу́ , и̑ по́емъ ве́черню . гл҃емъ , прі҃идѣ́те поклони́мсѧ , г҃ . и̑ по ѱалмѣ̀ бл҃ови̑ дѹшѐ мо҃ѧ гдⷭ҇а . є̑ктенія̀ . На гдⷭ҇и возва́хъ , стр҃ы , воскр҃ны г҃ . гла́съ , а҃ . ве́черняа̀ наша̀ мл҃твы . и̑ вели́кіа сѹ́бо́ты , самогла́ны , г҃ . гла́съ , и̑ . и̑ пра́здникѹ , на д҃ . сла́ва , дню , гла́съ , ѕ҃ . дне́шнїи та́инѡ .

и̑ нн҃ѣ , пра́здникѹ . гла́съ , то́йже . по́ланъ бы́ѣть . вы́ходъ , съ є̑ва́ліемъ . свѣ́те ти́хіи . про҃ , неглемъ . но а҃́біе , і҃ере́и̑ гл҃ѣтъ премр҃ѣть . и̑ чте́нїа̀ дню , по́чинѹ и̑хъ . Повсюнча́нїиже чте́нїа̀ дїа́коно́ства мала́а . возгла́съ , тр҃го́мъ . по́емъ вмѣ́сто тр҃та́го , є̑ли́цы во хр҃та̀ кр҃ести́тесѧ , во хр҃та̀ ѡ̑блеко́тесѧ , а̑ллилоу́і҃а . та́же . про҃ , по́еже , дню , и̑ пра́здникѹ . а̑пл҃ъ дню , и̑ пра́дникѹ . а̑ллилоу́і҃а , дню то́чію . воскресни́ бо҃е сѹ́ди̑ землѝ . є̑ва́ліе , дню , и̑ пра́дникѹ . вмѣ́сто же херѹвими́ки҃а пѣ́сни по́ютсѧ , Да молчи́тъ вс҃а́ка плоть человѣ́ча . твор҃е́нїе вели́каго васи́ліа̀ кесари́йскаго . и̑ по́рядѹ бж҃тве́наа̀ литѹ́рг҃іа̀ вели́каго васи́ліа̀ . вмѣ́сто достои́на по́емъ і҃рмо́съ . нерыда́и менѐ мт҃и . въ хра́мѣ же бл҃говѣ́щенїа̀ вц҃ы , по́емъ і҃рмо҃ . а҃́коже ѡ̑дѹше́вленъмъ . причас҃тенъ , дню и̑ пра́дникѹ . И̑ зв҃ѣ́здоносце да вѹ́дѣтъ . а҃́коже вко́и̑ либо̀ де́нь всѣ҃ѧ̀ вели́кіа̀ седми́цы придѹ́чи҃тсѧ бл҃говѣ́щенїе . совершаемъ вдѣ́нїе спа́ве черницею . и̑ ѣ́димъ варе́нїе ма́слом҃ъ , и̑ пїе́мъ вино̀ , кромѣ̀ вели́каго пат҃ка .



вто́й бо то́чію на вино̀ разрѣше́мъ , за пречтыѧ вцы̑ сла́вѹ и̑ злоупле́ніе .

Подоба́етъ вѣ́дати . ꙗ̀коже а̑ще прилу́чится бл҃говѣ́щеніе , вели́кѹю сто́ю и̑ вели́кѹю недѣ́лю па́схи . е́же е́сть гдⷭ҇тве́но бы́ти , пра́зднико́ѵ бл҃говѣ́щенїѧ пречты́ѧ вцы̑ . ве́черъ , в҃ вели́кѹю ѵ҃во́тѹ , на гдⷭ҇ни во зва́хъ , стихѣ́ры , воскр҃сны , трⷭ҇ . и̑ вели́кїѧ ѵ҃во́ты , трⷭ҇ . и̑ пра́зднико́ѵ , на д҃ . сла́ва , гла́съ , ѕ҃ . днⷭ҇ешнїй та́йнѡ . и̑ нн҃ѣ , пра́зднико́ѵ . гла́съ , то́й же . по́слан бы́сть . вы́ходъ , въ є҃ѵа́лїе́мъ , ѵ҃вѣ́те тиⷯ҇и́ . прокі́менъ , не глаго́летеⷯ҇ . но а҃вїе і҃ере́и̑ , премоу́дрость . и̑ чтⷭ҇тѧ , пе́рвое чте́нїе дню . в҃ нача́лѣ сотворѝ бг҃ъ не́бо и̑ зе́млю , є҃ди́на паремі́а . та́же , пра́зднико́ѵ , бл҃говѣ́щенїю , чте́нїи , пя́ть . та́же , и̑ прочаѧ чте́нїѧ дню , почи́нѹ и̑хъ . и̑ по́рядѹ бж҃ественаѧ литѹ́ргі́а , великаго̀ васи́лїа . **по ѡ҃пѹще́нїижде литѹ́ргі́и .** бы́ваетъ ка́дѣ́ніе . и̑ чте́нїе , дѣ́ѧніѧ ѿты̑ а҃пⷭ҇лъ , почи́нѹ и̑хъ , ꙗ̀коже оу҃ка́зано в҃ наста́щей гла́вѣ , вели́кїѧ ѵ҃боты . и̑ конча́нѹ бы́вшѹ чте́нїю . бл҃гви́вшѹ , і҃ере́ю ,

гла́мъ , тр҃то́е . и̑ по о҃́че на́шъ , гдⷭ҇ѝ поми́лѹи̑ , в҃і . сла́ва , и̑ нн҃ѣ , прїи́дѣте поклони́мсѧ , г҃ . та́же , ѱло́мъ , н҃ . и̑ поэ́мъ , кано́нъ , пра́зднико́ѵ , во и̑рмосо́мъ , на ѕ҃ . и̑ вели́кой ѵ҃вско́ѣ , во и̑рмосо́мъ , на и̑ . ката́васі́ѧ , и̑рмо́съ , ѵ҃вско́ѣ . о҃ба ли́ка вкоу́пѣ .

По г҃ и̑ , пѣ́ни , конда́къ , и̑ и̑ко́съ , пра́зднико́ѵ . та́же , ѵ҃вѣда́ленъ , дню . сла́ва , и̑ нн҃ѣ , ѵ҃вѣда́ленъ , пра́зднико́ѵ . и̑ чтⷭ҇е́ніе , пра́зднико́ѵ , Па́ки ра́дость бл҃говѣ́щенїѧ .

По ѕ҃ и̑ , пѣ́ни , конда́къ , дню , и̑ и̑ко́съ . и̑ чте́нїе , дню . На ѳ҃ и̑ , пѣ́ни , чтⷭ҇тѣ́йшю , не поэ́мъ . По ѳ҃ и̑ , пѣ́ни , тр҃то́е . и̑ по о҃́че на́шъ , тропа́рь . є҃гда̀ сни́де къ сме́рти . сла́ва , и̑ нн҃ѣ , тропа́рь , пра́зднико́ѵ , дне́ѵ спасе́нїю нашемѹ . є҃кте́нїѧ . и̑ ѿпоу́стъ .

А҃ще боу́детъ вре́мѧ по́рано́ѵ . Прилага́етсѧ чте́нїе , дню . є҃моу́же чтомѹ , є҃кли́а́рхъ оу҃ѵѣ ра́здае́тъ ѵ҃вѣщѝ бра́тїи . кадилоѵжига́тельже в҃ зе́мъ бл҃гослове́ніе оу҃наста́телѧ , и̑ шедъ кла́плетъ во вса̀ . И̑ по чте́нїи и̑схо́дномъ вси̑ в҃ притво́ръ . предходѧ́щемъ , наста́телю

сламп́адома. и҆ затво́рьшимсѧ две́ремъ,
кади́тъ и҆гоу́менъ, по́чинꙋ всю̀ бра́тїю.
и҆ ста́въ предвели́кими бра́ты̀ цр҃ко́вными
кади́тъ, кр҃тообра́зно, г҃. и҆ рече́тъ,
Сла́ва ст҃ѣ́й и҆ є҆диносꙋ́щнѣй, и҆ живо
творѧ́щей, и҆ нераздѣли́мѣй тр҃цѣ,
всегда̀ и҆ нн҃ѣ и҆ пр҃но и҆ во́вѣки вѣко́мъ.
И҆ кли́рикомъ ѿ вѣща́вшимъ, а҆ми́нь.
И҆ начина́етъ и҆гоу́менъ, тропа́рь, гла́съ, е҃.
Хр҃то́съ воскр҃се и҆зме́ртвыхъ смр҃тїю на сме́
рть настꙋпи̇̀, и҆ гро́бнымъ живо́тъ дарова̀.
три́жды. и҆ посе́мъ кли́рицы поютъ,
то́йже, сти́хъ, г҃, ве́сь. И҆гоу́менъже
гл҃етъ, сти́хъ, пе́рвыи. Да воскр҃нетъ
бг҃ъ, и҆ разы́дꙋтсѧ врази̇̀ є҆гѡ̀. Кли́рицы
же, хр҃то́съ воскр҃се, г҃. и҆гоу́менже, сти́х,
в҃ и. Ꙗ҆кѡ и҆счеза́етъ ды́мъ да и҆сче́знꙋтъ.
кли́рицыже, хр҃то́съ воскр҃се, г҃. и҆гоу́мен
сти́хъ, г҃. Та́кѡ да поги́бнꙋтъ грѣ́шницы
ѿ лица̀ бж҃їѧ, а҆ пра́ведницы возвеселѧ́тсѧ.
кли́рицыже, хр҃то́съ воскр҃се, г҃. и҆гоу́мен
сти́хъ, д҃. Сі́и дн҃ь и҆́же сотвори̇̀ гдь, во
зра́дꙋемсѧ и҆ возвесели́мсѧ во́нь. бра́тїѧ,
хр҃то́съ воскр҃се, г҃. и҆ а҆́бїе и҆гоу́менъ,

гл҃етъ, велегла́снѡ. Хр҃то́съ воскр҃се.
и҆ ѿверзшимсѧ брато́мъ, вхо́дитъ въ
цр҃ковь, предъи҆доу́щимъ свѣ́щникѡмъ.
и҆ и҆гоу́менꙋ коу́пнѡ же и҆ кли́рикѡмъ по
ю́щимъ, и҆ соу́щимъ во́гробѣ живо́тъ
дарова̀. и҆ по внегда́же вни́ти и҆гоу́менꙋ во
ѻ҆лта́рь, глаго́лемъ, сла́вꙋ. и҆ поє́мъ,
тропа́рь, пра́зднику. гла́съ, д҃. дне́сь
спасе́нїю на́шемꙋ нача́токъ. и҆ нн҃ѣ, то́йже.
Пото́мъ, дїѧ́коньства вели́каѧ. ми́
рѡмъ гдꙋ помо́лимсѧ. и҆ по возгла́сѣ,
Начина́етъ предъста́тель, и҆рмо́съ.
воскр҃се́нїѧ дн҃ь. и҆ поє́мъ, кано́нъ, па́
сцѣ, со и҆рмосо́мъ, на и҃. и҆рмо́съ, в҃.
и҆ бл҃говѣ́щенїю, кано́нъ, со и҆рмосо́мъ,
на и҃. и҆рмо́съ, в҃. послѣди́же, ката
ва́сїѧ, и҆рмо́съ, ѻ҆бою̀ кано́новъ. кі́иждо
ли́къ свои́. покое́иждо пѣ́сни, є҆ктенїѧ̀
ма́лаѧ, и҆ возгла́сы. по г҃ и҆, пѣ́сни,
конда́къ, и҆ и҆́косъ, па́сцѣ. и҆ ѵ҆пако́й.
и҆ чте́нїе, в҆ бг҃осло́вѣ. є҆моу́же нача́ло. настра́
жи мое́й ста́нꙋ. по ѕ҃ и҆, пѣ́сни, ко҃, бл҃го
вѣ́щенїю, и҆ и҆́косъ. и҆ чте́нїе, в҆ бг҃осло́вѣже.

є҆моу́же нача́ло , воскрнїѧ дн҃ь . Тогда́же , прокиме́нъ , пра́зднико҃у . гла́съ , д҃ . бл҃говѣ́ститъ дн҃ь ѡ҃́ дне спасе́нїе бг҃а на́шегѡ . Стихъ . воспо́йте гдв҃и пѣ́снь но́вꙋ . Вели́ко дыха́нїе . є҆ѵ҃а́лїе , ѡ҃лꙋ́кы . Зача́ло , д҃ . водни́ о҃́ны , воста́вшїи мр҃і́амъ . Тогда́же , воскрнїе хр҃то́во , г҃ . А҆ ѱ҃лма҃ , н҃ го , не глемъ . Тогда́же , стра . воскре҃ч і҃е , г҃ . на гла́съ , ѕ҃ . Повемъ , пѣ́снь , з҃ ѧ . и҃ про́чихъ дв҃ѣ . На д҃ и , пѣ́сни , чтнѣ́йшю , не поемъ . Свѣ́тиленъ , па́сцѣ , а҃ . и҃ пра́зднико҃у , ѣ҃ .

На хвали́нтѣхъ , стихѣ́ры , воскрны , на д҃ . и҃ бл҃говѣ́щенїю , на д҃ , во стихи́ и҃хъ . Бл҃говѣ́стит҃ъ дн҃ь ѡ҃́ дне спасе́нїе бг҃а на́шегѡ . стихъ , в҃ и҃ . воспо́йте гдв҃и пѣ́снь но́вꙋ . Тогда́же , о҃́ба ли́ка вскоу́пѣ . Стихъ , а҃ и҃ . Да воскре́снетъ бг҃ъ . И҃ стры , па́сцѣ , гла́съ , е҃ , є҆ прочи́ми стихи́ и҃хъ . слава , бл҃говѣ́щенїю . гла́съ , и҃ . Да весели́тѧ нб҃а҃ . и҃ны́нѣ , па́сцѣ . воскресе́нїѧ дн҃ь . И҃ цѣлова́нїе по о҃́бычаю . и҃ пова́лъ . и҃ поꙋче́нїе златоꙋ́стово . и҃ є҆кте́нїѧ , и҃ ѿп҃ꙋ́стъ . и҃хожде́нїе вн҃ѣ монастырѧ҃ не быва́етъ .

часове́же пою́тсѧ повста́вꙋ па́сцѣ . на литꙋ́рги́и , а҃нтифо́ны , па́сцѣ . по вхо́дѣ же глаго́лемъ . В҃ цр҃кваҳъ бл҃гви́те бг҃а гда҃ ѡ҃ и҃ноче́ственницы и҃зра́илевы . Хр҃то́въ воскресе , г҃ . слава , тропа́рь , дне́вь спасе́нїю ка́шемꙋ . и҃ нн҃ѣ , конда́къ , па́сцѣ . А҆ще и҃ го́сподь вини́де . и҃ к҃ мт҃ѣ́тѡ , тр҃та́гѡ поемъ , є҆ли́цы во хр҃та҃ крести́тесѧ . проки́менъ , а҃пл҃ , а҃ллилоꙋ́їа҃ , и҃ є҆ѵ҃а́лїе , пре́же па́сцѣ , пото́мъ , пра́зднико҃у . Єгда́же прине́сетъ зри
на литꙋ́ргі́и врема҃ чести҃ сто́е є҆ѵ҃а́лїе .
и҃ссте́тъ і҃ере́и є҆ѵ҃а́лїе па́сцѣ ѡ҃дїа́кономъ , а҃́коже ѡ҃́казае҃м на литꙋ́ргі́и вн҃ю наро́дꙋ
в҃пать десѧ́тницѣ . Єгда́же прине́сетъ чести҃ є҆ѵ҃а́лїе бл҃говѣ́щенїю бц҃ы , и҃ чте́тъ є҆ѵ҃а́лїе бл҃говѣ́щенїю , є҆ди́нъ дїа́конъ по о҃́бычаю , а҃́коже и҃ вегда҃ . и҃ к҃ то́мꙋ бл҃говѣ́щенскомꙋ є҆ѵ҃а́лїю в҃ канді́ю не ꙋ҃дара́ютъ и҃ не звона́тъ , а҃́коже к҃ пре́жнемꙋ є҆ѵ҃а́лїю па́сцѣ . ночтоу́ю́т прое́стѡ . и҃ по́рядꙋ бж҃тве́наѧ литꙋ́ргі́а҃ Златоꙋ́стова . За достои́нѡ і҃рмо́съ па́сцѣ . при , па́сцѣ . дрꙋгїи , пра҃ . и҃зра҃ гдь є҃ѵ҃она .
О҃ то́мже пра́зницѣ подоба́етъ вѣ́дати . ѥ҃ѳ҃
ѥ҃ѳ҃ѡ҃ а҃ще прилꙋ́читсѧ бл҃говѣ́щенїе пре́стымъ

Зри вцы , впне , или вовторникъ , или вере , свѣтлыя или . в оутрѣю и великую недѣлю пасхи , вечеръ , на малои вечерни , повне гда рещи iерею , Хртосъ воскресе , г . и стихи обычныя . слава , и нн҃ѣ , Хртосъ воскресе . Таже , дїаконства . Нагди возвахъ , стры , воскрны , глсъ , в , на д . слава , и нн҃ѣ , праздникъ . глсъ , в и . Иже во вѣка таинство . Таже , свѣте тихїи , безвыхода . прокименъ , великїи . Кто бг҃ъ велїи , со стихи єгѡ . таже сподоби гди . Настиховнѣ , єдинъ , стихъ , воскресенъ . воскресеніе твое Хрте спсе . таже стры , праздникъ , самоглсны , г , гла, д . великїм кечерни , со стихи ихъ . слава , глсъ , в . благовѣститъ гаврїилъ . и нн҃ѣ , глсъ , е , воскресенїм день . Хртосъ воскресе , трижды . слава , и нн҃ѣ , тропарь. днесь спасенїю нашему . єктенїм малам . и ѿпоусть . на великѡи вечерни . повнегда кадити iерею , поеже рещи емоу , слава стѣи iединосущнѣи . и поетъ , Хртосъ воскресе , трижды . и стихи єгѡ . слава , и нн҃ѣ , Хртосъ воскресе , г . Таже , дїаконства .

Нагди возвах , стры , воскрны , г . и восточе , єдинъ . и праздникъ , на ѕ . слава , iнн҃ѣ , праздникъ . глсъ , ѕ . посланъ быть . выходъ . свѣте тихїи . про , глсъ , з . кто бг҃ъ велїи , яко бг҃ъ нашъ , со стихи єгѡ . и чтеніе , праздникъ , е . Поемъ , iереи , и ѡподобитнам намъ достойнѡ . єуаггеліе , ѡ҃ iѡанна , воскрно , е . за , зе . воущю позднѣ , в день тои . конецъ , ненмоу вѣрны . Таже , єктенїм , рцемъ вси . таже , сподоби гди в вечеръ , еи . неполнимъ вечернам молитвы . На исхожденїи , стры , самоглсны , праникъ , г . глсъ , а и . слава , iнн҃ѣ , глсъ , в . благовѣститъ гаврїилъ . На стиховнѣ , стра воскрна , єдина . воскресніе твое хе спсе . таже , стихъ . да воскреснетъ бг҃ъ . и поемъ , стры , пасцѣ , со стихи ихъ . слава , праздникъ . глсъ , д . днесь радость благовѣщенїм . iнн҃ѣ , пасцѣ . глсъ , е . воскрнїм день . и наконецъ , хе воскресе , г . тропарь , праздникъ , г . и благовѣніе хлѣбомъ . и разданіе , и чтеніе , праздникъ . наоутрени . повнегда благословити iерею .

и рещи, хртосъ воскрсе, г. и стихи
его. и поскончанїи, слава, тропарь,
праз. и ннѣ, тойже. Таже ектенїа вели
каѧ. и полїелеосъ. и сѣдален, и чтенїе,
праз. степенна, а, антиф, д гѡ, гласа.
прок, и еѵалїе, праз. воскрсенїе хртово, г.
а ѱломъ, н, неглемъ. но абїе, слава. мо
литвъ ради бцы. и ннѣ, тойже. посемъ,
стих, на гла, ѕ. блговѣститъ день ѿдне.
и поемъ, стрѹ, самоглнѹ, праз. гла, ѕ.
посланъ бысть. таже, іерей глетъ. спаси
бже люди своѧ. гдн помилѹй, ві. и повоз
гласѣ, канонъ, пасцѣ, соірмосом, на ѕ.
и праздникѹ, соірмосом, на н. ірмосы пасцѣ,
и праздникѹ, подважды. катавасїѧ, блговѣ
щенїю. ірмосъ, ѡба лика вкѹпѣ. по г и,
пѣсни, кондакъ, пасцѣ, и ікосъ. и сѣ
даленъ, праздникѹ. и чтенїе, праздникѹ
паки радость блговѣщенїѧ. по ѕ и,
пѣсни, кондакъ, праз, и ікосъ. и чтенїе
дню, в толкованїи еже ѿ іѡанна. таже,
поемъ стихъ. воскрсъ іс, трижды. первое
поетъ лѣвыи ликъ. потомъ правыи ликъ.
таже поетъ лѣвыи. посемъ поетъ правыи

ликъ, з ю, пѣ. отроки ѿпещи избавивъ.
на д, пѣ, чтнѣйшю, непоемъ. но поем
припѣвы, к блговѣщенским стихѡмъ.
блговѣствоуй земле. свѣ, пасцѣ, а.
и праз, два. на хвалитѣхъ, стры,
воскрны, гласѹ, г. и праздникѹ,
подобны, г. таже, стих. да воскрнетъ бгъ.
и поемъ, стры, пасцѣ, состихи ихъ.
слава, праздникѹ, гласъ, и, да веселѧтсѧ
нбса. и ннѣ, пасцѣ. гласъ, е, воскрсе
нїѧ днь. хртосъ воскрсе, г. слава, и ннѣ
тропарь, праздникѹ. ектенїѧ. и ѡгла
шенїе, праздникѹ. и ѿпоустъ. и даетсѧ
стое масло братїи. и бываетъ исхоженїе внѣ
митрѧ. часы же, пообычаю пасцѣ. На
литѹргїи, антифоны, пасцѣ. по входѣ,
глемъ, стих. въ црквахъ блгословите бга гда.
хртосъ воскрсе, г. и тро, праздникѹ.
слава, кондакъ, пасцѣ. и ннѣ, кондакъ,
праздникѹ. вмѣсто, тристагѡ, елицы
во хрта крстистесѧ. прокимен, и апл, алли
лоуїа, и еѵалїе, преже блговѣщенїю. таже,
дню. и порѧдѹ бжтвенаѧ литѹргїѧ злато
ѹстагѡ. причастенъ, дню, и праздникѹ.

зрн Извѣстноже да боудетъ, ꙗкѡ не своимъ смотрѣніемъ, ѡ҃же како пѣтиѧ подобаетъ благовѣщенію, водни стыѧ, м҃цы, и недѣмицѣ великіѧ недѣли, и натꙋ҆ю пасхꙋ҆ служба, и ѥ҃же ѡ҃семъ повелѣно бываетъ. и бо типикꙋ҆ великіѧ цркве послѣдовавше, и извѣстноже, и иноѕемаре видѣвше, честныѧ обители стꙋ҆дійскіѧ, и прочихъ. нетоѡ҃чіюже, но и іерлимскіѧ типики прошедше, ѥ҃ѧ вчинихомъ. Иникстоже оубѡ дивитсѧ премѣненію бываемꙋ҆, стихѣрамжи и канонѡ҃ и чтеніимъ, прокименѡмъ же, и аплѡмъ, и аллилоуіаремъ, и евалиамъ, и причастномъ, ѥ҃же такѡ премѣнити повелѣно ѥ҃сть; но день даматрѧетъ, ѥ҃гда навечеріе благовѣщенія бываетъ. такоже и день праздника ѥ҃сть. и ѡ҃бращеши ꙗкѡ ѥ҃гда в҃ постенъ день навечеріе слꙋ҆читсѧ чести ради стыѧ, м҃цы, поемъ, стихѣры, дню. и потомъ благовѣщенію. и литꙋ҆ргіа, прежещенныхъ. ѡ҃ тоу҆дꙋ҆ же пріимꙋ҆тъ начало праздники, вмѣ предварѧютъ благовѣщенію.

Подобаетъ вѣдати, ꙗкѡ аще прилꙋ҆читсѧ праздникъ вей, якоꙋ҆ либо день великіѧ

ли. или вербѡ҃ ,лазареву, или вниюцвѣтоноснꙋ҆ю. прежде вчинихомъ благовѣщенію слоужбꙋ҆, понеже прежде страсти хрто҃вѣ быти имъ праздникомъ, за ѥ҃же не быти посту҆ нихъ. паки же великіѧ дни седмицы разсꙋ҆дихомъ, аще прилꙋ҆читсѧ нихъ благовѣщеніе, навечерніе, преварѧетъ, стихѣры, дню. и потомъ, благовѣщенію, поста ради, ꙗкоже прежде рѣхомъ, и запревлавнее днѧ. быти же великіи патокъ, и проѕꙋ҆ромненіе вчинихомъ, аще прилꙋ҆читсѧ благовѣщеніе великой ли. аще бо и правила инако повелѣваютъ, но ѡ҃бретохомъ весоборной великіѧ цркве, вмолебныхъ храмѣхъ м҃цы, бывати спроѕꙋ҆ами слоужбꙋ҆ соверше нивѣй. темъ же ѥ҃ѧ ѥ҃ще вчинихомъ. Бываетиже и великіи патокъ, литꙋ҆ргіи златоꙋ҆стовꙋ҆ аще гдѣ прилꙋ҆читсѧ храмъ стаго, или стыѧ. аще бо и правила инако повелѣваютъ. то҃ вхрамѣ точію подобаетъ быти слоужбѣ. Кромѣже храма никакоже ѡ҃ нюдꙋ҆ небываетъ. не подобаетъ быти, ни прежещенной.

Зри точїи . Аще прилучитсѧ гсⷭ̃ргїѧ вълїкїи пѧтокъ , подобаетъ быти совершенѣй слоужбѣ . Аще ли не быти слоужьбѣ златоустовѣ , вълїкїи пѧтокъ , храма ради , то како храмъ стаго терпца Хртова гсⷭ̃ргїѧ безпразднства ѡставити . но ѡбѡ вс҃ѣ сїѧ бываютъ по благословенїю патрїа҃рхову , и всегѡ собора стѣмъ , храма ради , или стаго гсⷭ̃ргїѧ . Понеже храмъ именуетсѧ всякоѧ обители вовставѣ , противу гдьскаго праздника .

Оуказъ ѡ ѡданїи слоужьбѣ благовѣщенїѧ . подобаетъ вѣдати , Аще прилучитсѧ благовѣщенїѧ , в пѧтокъ , г҃м или д҃м , или поста . Поемъ всю слоужбу праздничну , и трисолдїю повсталу , якоже преже оуказано нарядомъ . Навтрїи , в вскрⷭ̃ѣ , г҃ю , ѡданїе поемъ , праздничну . Набгъ гдь , тро҃ , праздничну , г҃ . пока , вѣдалку , праздничну . И чтеніе , праздничну . поемъ , канонъ , пра҃ , со ирмосомъ . на и҃ . и архагглу , на ѕ҃ . катавасїи , пра҃ . четверопѣснаже здѣ не поемъ , но напреди , вчё , напавечерницѣ . по г҃ , пѣсни , ко , архагглу , и ико҃въ . и сѣ .

архагглу , два . слава , и нн҃ѣ , праздни ку . и чтеніе , пра҃ . по ѕ҃ , пѣсни , ко , праздничну . и ико҃въ . на ѳ҃ , пѣсни , чтнѣйшю , непоемъ . поемъ , припѣвъ , пра҃ , благовѣствующи земле . таже , ирмо҃ . и накіждо , тропарь , праздничну поемъ , тоже , припѣвъ . и повелѣ҃ди , ирмо҃въ . и поклонъ земной . свѣтиленъ , пра҃ . слава , архагглу . и нн҃ѣ , пра҃ , нахвалитѣхъ , стры , на ѕ҃ . пра҃ , г҃ . и архагглу , г҃ . слава , и нн҃ѣ , пра҃ . Славословіе великое . Потрто , тро҃ , пра҃ . Ектенїѧ , и ѿпоустъ . и чл҃ . а҃ . На а҃ мъ , часѣ , тро҃ , пра҃ , и ко҃ . и прочее . и совершенымъ ѿпоустъ . Полїелеи , блженна , пра҃ , пѣснь , г҃ , и ѕ҃ . повходѣ , тропарь , пра҃ . слава , и нн҃ѣ , ко҃ . про , пра҃ . апл҃ъ , аллилоуїа , и єуг҃лїе , дню , и пра҃ . В мѣсто же достойна , поемъ , ирмосъ , пра҃ . при , пра҃ . по вставленїи натрапезѣ , по ѻче нашъ ко҃ , пра҃ .

подобаетъ вѣдати . Якѡ Аще прилучитсѧ ѡданїе благовѣщенїю пр҃есты҃м бц҃ы , в вл҃и , г҃ю , стаго поста . В вскрⷭ̃ѣ , вечє , намалои , вечерни , нагди возва , стры , воскрны , на д҃ .

Зри

слава, и нн҃ѣ, бг҃ородиченъ, а҃ и, малыѧ
вечерни. на стиховнѣ, стихъ, єдинъ,
воскрнъ. и празднику, стиховна, вели
кїѧ вечерни состихи своими. слава, и
нн҃ѣ, празднику. потрстомъ, тропарь,
воскрнъ. слава, и нн҃ѣ, празднику.
єктенїѧ малаѧ. и ѿпоустъ. на велицѣй
вечерни. бл҃женъ моужъ, кадизма всѧ.
по обычной стихологїи, на гдⷭ҇и возвахъ,
стихѣры, воскрны, г҃, и кустоу, д҃.
и празднику, г҃. слава, крстоу. и нн҃ѣ,
празднику. или, бг҃ородиченъ, а҃, гла
су. выходъ, прокименъ дню. и посемъ,
єктенїѧ, рцемъ вси. и исполнимъ вече
рнѧѧ. на исхоженїи, празднику, стры.
гласъ а҃, г҃, стиха. и хвалитной єдинъ
стихъ. празднику. гласъ, а҃. и
крстоу, хвалитной, єдинъ стихъ. гласъ,
д҃. слава, празднику. бл҃говѣститъ гаври
илъ. и нн҃ѣ, крстоу. гласъ, є҃. зрѧ
щи тѧ тваръ. на стиховнѣ, стихѣры,
воскрны. слава, крстоу, гласъ, д҃. посо
бивыи гдⷭ҇и, и нн҃ѣ, празднику. гласъ,
тойже. днесь радость бл҃говѣщенїѧ.

на бл҃гословенїе хлѣбомъ, тропарь, пра
зднику, в҃. и крстоу, а҃. и чтенїе,
во апⷭ҇льскихъ посланїихъ. на утрени.
на бг҃ъ гдⷭ҇ь. тропарь воскрнъ, в҃. слава,
крстоу. и нн҃ѣ, празднику. покаѳисма
сѣдалны, воскрны, и бг҃ородичны ихъ.
и чтенїе въ єѵⷢ҇алїи толковомъ. по непоро
чнахъ, ѵпакой, гласу. и чтенїе, въ
єѵⷢ҇алїи. степенна, и прокименъ, гласу.
всѧко дыханїе. єѵⷢ҇алїе, воскрно. ѱ҃ломъ,
н҃. стихѣра, гласъ, ѕ҃. покаѧнїѧ ѿве
рзи ми двери. и прочее все воскрно. ка
нонъ, воскрнъ, со ірмосомъ, на д҃. и
празднику на д҃. и крстоу, на ѕ҃. ката
васїѧ крстоу, оба лика в коупѣ. бж҃ественыи
прообрази древле моисей. по г҃и, пѣсни,
конда, празднику. и сѣдаленъ, крстоу.
слава, и нн҃ѣ, празднику. и чтенїе пра
зднику. по ѕ҃и, пѣсни, кондакъ,
крстоу. и ікосъ. и чтенїе в пролозѣ.
на ѳ҃и, пѣсни, поемъ, чтнѣйшю.
свѣтиленъ, воскресенъ. слава, крстоу.
и нынѣ, празднику. на хвалитѣхъ.
стихѣры, воскресны, три.

и крто҃у , два . и пра , воскрнымъ , г ,
востихи ихъ . и пято , стихъ . Вечерни
гди вже мои . и поемъ , самогла҃нъ стро ,
в трїсо҃ди . Слава , тоуже . и нн҃ѣ , пре
благословена е҃си . Славословїе велико . по
трто́мъ , выходъ . и поемъ тропа́рь ,
крто҃у . вели гди люди свои , г . и бы
ваетъ поклоне́нїе , честно́мъ крто҃у .
та́же , ектенїа , и ѡпоу́стъ . и нехже
кїе . слава , и нн҃ѣ , стра , Єѵ҃лавникъ .
и ѡглашенїе стоу́дитово . и часъ , а и ,
б҃ притво́рѣ . и начнемъ тропа́рь , воскрнъ .
слава , крто҃у . и нн҃ѣ , бц҃ы , часъ҃въ . по
о҃че нашъ , ко , крто҃у . на г҃ мъ , часъ҃ѣ .
тро , воскрнъ . слава , пра . и нн҃ѣ , бц҃ы ,
часъ҃въ . по о҃че нашъ , ко , пра . и напрочи
премѣнїа . и алитоургїи , блаженна глаго́ ,
на д . и крто҃у , пѣснь г ѧ , на д .
и пра , пѣснь , ѳ ѧ , на д . Повходѣ ,
тро , воскрнъ . и крто҃у , и пра . слава ,
ко , крто҃у . и нн҃ѣ , пра . про , и апла ,
аллилоуїа , и Єѵ҃алїе , и при , преже , крто҃у .
Зри и потомъ , праздникъ , бц҃ы . архагла га
врїила . по е҃мъ , в нне . Аще ли хра́мъ ,

архагла гаврїила , то́ поемъ вкоупѣ ,
воскрно и крто҃у , и праздникъ , и архагла.
Подобаетъ вѣдати . ꙗкѡ а҃ще прилоучитсѧ
ѡ дан҃іе благовѣщенїю пречтыѧ бцы , и
вобо́ръ архистратига гаврїила . а҃ще е҃сть
хра́мъ е҃гѡ . вели , г ю . поетъ .
на велицѣи вечерни , блаженъ моужъ , ка
вѣ . нагди возвахъ стихе́ры , на і .
воскрны , г . и крто҃у , по , г . и пра ,
по , два . и архагла , по , два . глаc҃ъ , а .
Обои , на д . слава , крто҃у . и нн҃ѣ ,
праздникъ . или . Богоро́диченъ , а и гла
сѡ . Выходъ . прокиме́нъ , дню . на и
хожденїе , стры , пра . и крто҃у стихъ
е҃ди́нъ , хвалитно́и . глаc҃ъ , д . слава ,
пра , глаc҃ъ , б . благовѣститъ гаврїилъ .
и нн҃ѣ , крто҃у . глаc҃ъ е . Зрѧщи тѧ
тварь . настои , стры , воскрны . слава ,
крто҃у , глаc҃ъ д . подобивыи гди . и нн҃ѣ ,
праздникъ , глаc҃ъ , тоуже . днесь ра
дость благовѣщенїѧ . на благословенїе хлѣбо
тро , пра , два . и крто҃у , а . спаси гди
люди своѧ . и чтенїе воплѣенихъ посланїи .
навечерни , наеъ ѣдь . тро , воскрнъ , а .

и крто҃у , а҃ . слава , архг҃лу . и нн҃ѣ , праздника . по кафисмахъ , ѳ҃далкы , богородичны ихъ . и чтеніе въ є҃ѵ҃аліи толковомъ . по непорочнахъ , ѵ҃пакои гласу . и чтеніе . ѳ҃тепенна , и про , гласу . є҃ѵ҃аліе воскрсно . богрдніе хр҃тово . ѱ҃ломъ , и . ѳ҃тра глсъ , s҃ . покаанїа ѿ вєрзи ми . и прочее . канонъ , воскрн҃ъ , во҃ирмосомъ , на д҃ . и праднику , на д҃ . и архг҃лу на д҃ . и крто҃у на д҃ . вчєрѣ же на s҃i . катавасїа крто҃у . ѳ҃трїѡ дн҃ , ирмосъ . глсъ , а ѣ҃ктенныи про ѡ҃бразн древле мѡ҃ѵ҃сєи . по г҃и , пѣсни , ко , пра҃ . надвгоуи ѳ҃тронѹ , ко , архг҃лу . и ѳ҃далснъ , архг҃лу . слава , крто҃у . и нн҃ѣ , праздника . по s҃ѣ , пѣсни , ко , крто҃у , и пкосъ . на ѳ҃ . и , пѣсни , поемъ , чтнѣйшу . свѣтилснъ , воскрн҃ъ . слава , крто҃у , и нн҃ѣ пра҃ . нахвалнтєхъ , стихѣры , воскрны г҃ . и крто҃у , два҃ . и архг҃лу , воглавны , г҃ , вестихи , є҃гѡ . та҃ , стихъ . воскрни гди бѣже мои , и пое҃ самоглу , ѳ҃тр҃у , ѳ҃трїѡ дн҃ . слава , таѹже . и нн҃ѣ , преблгвена є҃и

вце҃ дво . славословїе великое . потрто҃мъ выходъ . и крто҃у поклонєніе творимъ , по ѡ҃бычаю . и є҃ктенїа . и ѿ поуетъ . слава и нн҃ѣ , ѳ҃тра є҃ѵ҃алиское . и ѡ҃ глашєніе ѳ҃ѵ҃дитово . и часъ , а҃ и , впритворѣ . наперво҃мъ , часѣ , тропарь , воскрн҃ъ . слава , крто҃у . и нн҃ѣ , бо , часѡвъ . потрто҃мъ , ко , крто҃у . на г҃ мъ часѣ , тро , воскрн҃ъ . слава , пра҃ . и нн҃ѣ , богородичен , часѡвъ . по трто҃мъ , кондакъ , праникѹ , глемъ премѣнмъ . на s҃ мъ , часѣ тропарь , воскрн҃ъ . слава , архг҃лу . и нн҃ѣ , бо , часѡвъ . по ѻ҃че нашъ , ко , архг҃лу . ѣ҃лженна , глсъ на д҃ . и крто҃у , пѣсень , г҃ м , на д҃ . и архг҃лу , пѣсень , s҃ м , на д҃ . повходѣ , тропарь , воскрн҃ъ . и крто҃у . и праникѹ . и архг҃лу . и кондакъ , крто҃у . слава , архг҃лу . и нн҃ѣ , кондакъ , праникѹ , прокимен҃ъ , крто҃у . и архг҃лу . а҃лъ , аллилоуїа , и є҃ѵ҃аліе , преже крто҃у , и подъ зачало , праздника ѳ҃цы . и потомъ , архг҃лу . по зрадномъ поемъ , ѡ҃ тебѣ радѵетсѧ . причасте , крто҃у , и архг҃лу .

Ѧ҆фе прилѹ́читсѧ бл҃говѣ́щенїю ѿ дан҃їи вн҃ю. д҃и, нѝй. ѣ҆ ю, поэ҆тѣ. вєчє́рнѧ, вечеръ, намалѝи, вечєрни, ѵ҆тры, по обы́чаю. наве́личи҃и вечєрни. блаженъ мѹ́жъ, кафи́сма, вс҃м. нагди воззва, ѵ҆тихѳ́ры, воскр҃ны, г҃. и҆ восточєнъ, є҆ди́нъ. и҆ пра́зднику, г҃. и҆ а҆рхаггла́ѵ, г҃. слава, пра́зднику. гла́съ, ѕ҃. посла́нъ бы́сть. и҆ нн҃ѣ, бг҃ороди́чен, а҆ и҃, гла́ѵ. ѵ҆хо́дъ, прокѷ́менъ, дню. и҆ анесхо́жєнїи, ѵ҆тихѳ́ра, ѵ҆таго́, є҆гоже є҆́сть хра́мъ. и҆ пра҃, г҃, самогла́сны. гла́съ, д҃, и҆́же є҆́сть настихо́внѣ. сла, и҆ нн҃ѣ, гла́съ, в҃. бл҃говѣ́ститъ гаврі҃ла. и҆ настихо́внѣ, ѵ҆тихѳ́ры, воскр҃ны. по а҆лъ́лоу́ѵ. слава, и҆ нн҃ѣ, пра́зднику. гла́съ, д҃. днесь ра́дость. на бл҃гослове́нїе хлѣ́бѡмъ, тр҃о, бц҃е дв҃о, г҃. и҆ чте́нїе в҃ посланїи҃хъ а҆пльскихъ. на вѣ́трени, на вс҃ѣ гдѣ. тр҃о, воскр҃ъ, два. слава, и҆ нн҃ѣ, пра́зднику. пока, вс҃ѣ, воскр҃ны, бг҃ороди́чны, нх҃ъ. и҆ чте́нїе в҃ є҆ѵ҆ангелїи толкова́мъ. и҆ непороч҃ны. и҆ ѵ҆пако́и҃. и҆ степе́нна, гла́ѵ. тр҃о, воскр҃ъ. вежко дыха́нїе.

є҆ѵ҆анге́ліе, воскр҃но. и҆ про҃чее. на ѵ҆тр҃ени, воскр҃ъ, со и҆рмосо́мъ, на д҃. и҆ пра҃, на ѕ҃. и҆ а҆рхаггла́ѵ, на д҃. на ѵ҆таваго́и҃, пра́зднику. по г҃и҃, пѣ́сни, ко, а҆рхаггла́ѵ, и҆ и҃ко҃ѵ. и҆ вс҃ѣда́ленъ, є҆гѡ. слава, и҆ нн҃ѣ, пра҃. по ѕ҃и҃, пѣ́сни, конда́къ, пра́зднику, и҆ и҃ко҃ѵ. на д҃и҃, пѣ́сни, пѣ́мъ, чтыѳ́ нѣщю. с҃ вѣ́тилен҃ъ, воскр҃ъ. слава а҆рхаггла́ѵ. и҆ нн҃ѣ, пра́зднику. и҆ ахвали тѣ́хъ, ѵ҆тихѳ́ры, воскр҃ны, д҃. и҆ пра́зднику, г҃. и҆ самогла́сенъ, пра́зднику, гла́съ, и҆. да веселя́тсѧ нб҃а. со ѵ҆тихи є҆гѡ. тѣ́же, ѵ҆тихъ. воскр҃ни гди бѣ́же мо́и҃, и҆ самогла́сенъ дню, вт҃ро́ѡди. слава, тѡ́же. и҆ нн҃ѣ, пребл҃гословє́на є҆и҃ вц҃е дв҃о. сла҃ословїе вели́кое. тропа́рь, воскр҃ъ, то́чїю. є҆ктенїи, и҆ ѿпѹ́ща҃ютъ. и҆ обы́чное и҆ е҆хо́жєнїе. слава, и҆ нн҃ѣ, ѵ҆тра, є҆ѵ҆ангелскаѧ. и҆ ѡглашє́нїе ѵ҆тр҃ѹдитово. нача҃лъ, а҆, к҃ притво́рѣ. и҆ начи҃нѣ́хъ, тропа́рь, воскр҃ъ. слава. пра҃. и҆ нн҃ѣ, бо, чаю. По о҆́тче нашъ, ко, гра҃. и҆ пантѹ́ргїи бл҃же́нна гла́ѵ, на ѕ҃. и҆ пра҃, пѣ҃, ѳ҃, на д҃. и҆ ѡбхо́дъ, тр҃о, воскр҃ъ. и҆ пра҃. сла, і҃,

ко , пра . про , и апл҃ъ , аллилоуїа и
ев҃ал҃іе , и при , дню , и пра . А цие привычи
тъ ѡданіе благов҃ѣщенїа престыа вцы ,
в҃ вп҃ланикъ , д҃ , или е҃ , или ѕ҃ , или ,
поста . в҃ вечерни , вечеръ , нагди возва҃ стры ,
в трїѡди , г . пра , д . архаггл҃ , г .
слава , архаггл҃ . и нн҃ѣ , пра . выходъ .
про , великїи . и ектенїа , и исполнимъ ве
черняа молитвы . и литиховнѣ стры , в
трїѡди . самоглас҃ дню , в . и мчнчен҃ъ .
слава , и нн҃ѣ , пра . по стр҃томъ , поем҃ъ ,
тропарь , починъ постномѹ . и поклоны ,
Зри г , великїа . и ѡпоусть . и ефимонъ ме
ншїи , безпоклонов҃ъ . Поклоны ѡслава вы
шнихъ . Нанем҃ъ , канонъ , рдовыи
вмнчѣи . Вп҃ланикъ , наоутрени , по҃ем҃ъ
псалмѣхъ , поем҃ъ аллилоуїю , и троичны ,
глсвѹ . по а҃ и , ка҃ , сѣ҃ , в осктаи .
по в҃ и , ка҃ . сѣ҃ , в трїѡди . та , и
по г҃ , ка҃ . сѣ҃ , в трїѡди . канонъ ,
восктае , на д҃ . и пра , на д҃ . и архаггл҃ ,
на ѕ҃ . катавасїа , пра . Оба лика в коупь .
Зри Егда же ест҃ь , трипѣсно , в трїѡди . и
пое , кано , пра , вцѣ , со ирмосомъ , на д҃ .

архаггл҃ . надва . два заедин҃ъ стих҃ъ .
а҃ в трїѡди . на и . катавасїа , ирмо ,
в трїѡди . по ѕ҃ и , пѣсни , мчнъ .
на д҃ и , пѣсни , поем҃ъ , чтнѣишю .
вѣ҃ , трои глсвѹ . и ахвалитѣхъ , стры ,
архаггл҃ , на д҃ . глас҃ъ д҃ . по , далъ
еси знамение . а ю , два . сла , и нн҃ѣ ,
пра . глас҃ъ , в҃ . благов҃ѣстит҃ъ гаврїилъ .
и сти , в трїѡди . стра , самоглас҃ , в ,
и мнчнъ . слава , и нн҃ѣ , бо . и прочее
поем҃ъ такоже и всегда починъ постномѹ .
а натрапезѣ намы варенїе смаслом҃ъ . по во
станїи же , ѡтрапезы , ко , пра . А цие
ѡданіе благов҃ѣщенїа привычитем҃ъ вредѹ д҃ ,
или , поста , Еже ест҃ь крстопоклонноую .
в торнї , вечер҃ъ , поем҃ъ вечерню безпокло
нов҃ъ , и безка . нагди возва҃ , стры , на
г . самоглас҃ , дню , в , и мнчнъ . и по ,
дню , г . гла , ѕ҃ , по , все оупованїе . и
пра , д . слава , крстоу . и нн҃ѣ , пра .
выходъ . про . и чтенїа , дню . и
пра , чтенїи , в҃ . а ѧ , в нидемонсеи .
в ѧ . гдѣ созда мѧ . та , дѣѧ непра
бит҃ъ . А иторгїа златоустова , и прочаѧ .

Зри Архаггла же поемъ воинъ день, и ли напа вечерницѣ. и ефимона и оутрению, пое, попоетномоу, такоже писано преже. и оу трени канонъ, пра, со ирмосомъ на и. и кртоу, на ѕ. послѣди, ирмосъ ѿ канона кртоу. а идѣже трипѣсна, тоу поемъ, канонъ, пра, со ирмосомъ, на д. и кртоу надва. трипѣсны же поемъ почи ноу ихъ на и. послѣди ирмосъ, три пѣсна. по г, пѣсни, ко, и їкосъ пра. съ, в трїѡди. слава, и нынѣ, пра. по ѕ, пѣсни, ко, и їкосъ, кртоу. на ф, пѣсни, поемъ честнѣйшю. Свѣтилѣ, трипѣснецъ, и ахваливъ ихъ, стры, кртоу на д. глаше, д. по, дастъ знаменїе. пѣсны, ковторни, вече, на гди возва. а и, в. слава, и нынѣ, пра. благовѣсти гаврїилъ. На стиховнѣ, в трїѡди. слава, самоглнъ, в трїѡди. преполови вше. и нынѣ, паки тоиже. На а мъ, часѣ, поклоненїе кртоу. Часы є поклоны попо етномоу. ко, на часѣхъ, кртоу.

Зри Аще прилоучится ѿданїе благовѣщенїа в чѐ, є м, или поста. в среду, вечеръ и вче,

на оутрени, поемъ вю слоужбоу праздни коу, є трїѡдїю, такоже оуказано въ а день. а ѿданїе поемъ благовѣщенїю, вче, наоутре ни, є трипѣсномъ великаго канона, со апль скимъ. а поемъ канонъ праздникоу, сѡ кстаемъ, и со архаггломъ, такоже гаврїлово єсть, в пнникъ, д м, и е м, или поста ѿданїе, праздника, благовѣщенїа.

Подобаетъ вѣдати, такѡ аще прилоучится ѿданїе праздникоу благовѣщенїа пречтыа бцы. в вѣсоу акаѳиста. в пм, вече, пое, стры, на і. в трїѡди самоглнъ, дню, в. и пра, бцы. гла, ѕ. совѣтъ превѣчныи, на и. слава, в трїѡди, гла, в. иже ѿ вѣка таи. и нынѣ, пра, гла, ѕ. посланъ бысть. выходъ и чтенїа, дню. и пра, дѣ. и подаемъ неправи, ектенїа мала, паки и паки. и вогда тропомоу, такѡ єсть єси бже нашъ. таже, пое, стыи бже. и ро, и аплъ, и аллилоуїа, и єѵаггелїе, и при, праздникоу. и прочаа литоргїа зла тоустова. вмѣсто ѡ достоина поемъ ирмо, тако ѡдшевнѣмъ. и ѿпоуетъ. и входимъ в трапезоу, и бывае оутѣшенїе братїи велїе.

ѧмвы два варенїѧ смаглома , и рыбы . и
піемъ вино . Єдиною днемъ . навътрени ,
на бгъ гда , тропарь , акаѳистъ , г .
по а , кд҃немъ , ко , три и їкосы , три .
и паки , кондакъ , аи . и чтенїе акаѳистъ .
по би , кд҃немъ , ко , три , и їкосы
три . и паки , ко , аи . и чтенїе . ѱломъ ,
и . каноны , праздникъ , со ірмосомъ ,
на ѕ . и акаѳистъ . на и . катавасїѧ .
ѡверзъ оусты моѧ , оба лика вькоупѣ .
пѣснеи же не глемъ . трипѣснаже . здѣ
не поемъ , но напреди вчѣ , поемъ напавече-
запѣвы ктрипѣсню глемъ кпредним двоу
стихомъ , стїи мнцы молите бга ѡнасъ .
ктретїемъ стихоу глаголемъ запѣвъ .
Покои гди дшѧ оусопшихъ рабъ своихъ .
кчетвертомъ стихоу запѣвъ , преставѧ гже
вце спаси насъ . по г , пѣсни , кондаки ,
три , и їкосы , три . и паки , ко , первыи .
и потомъ въ , праздникъ . и чтенїе , пра .
по ѕ , пѣсни , кондаки три и їкосы , три .
таже , кондакъ , ѡ всепѣтѧ мтри ,
г . и паки , їкосъ , и кондакъ , первыи .
и чтенїе въ прологъ , на д , пѣзни ,

чтнѣйшю не поемъ . поемъ , припѣвъ ,
праздникъ . благовѣствоуи земле радость .
таже , ірмосъ . и накіждо , тропарь ,
праздникъ , поемъ , тоиже , припѣвъ ,
и повседн находъ припѣвъ , благовѣствоуи
земле . таже , ірмо . якш ѡдшевнемъ .
и поклономъ земныи . свѣтиленъ , праздникъ ,
два . и хвалитѣхъ , стры , встрїѡди ,
на д . подобенъ . якш доблѧ . вскресенное
таиньство . слава , и нн҃ѣ , Єдиноку҃пно ,
акаѳистъ . и праздникъ , глагъ , и .
да ревнуетѧ нбсѣ . свеликое .
повтртомъ , тро , праздникъ . Єктенїѧ .
и ѡпоусты . и часъ , а . на а мъ , часъ ,
тропарь , праздникъ . по тртомъ , ко ,
праздникъ . и прочее . и совершенын ѡпоу .
и алитургїи , блженна , акаѳистъ , пѣснь ,
г , и ѕ . прикименъ , вцы , акаѳистъ ,
величитъ дша моѧ гда . аплъ , коєврео ,
за , тко . братїе , вкорыкотворенная . таже ,
аплъ , вцы , коєврео . за , тко . имѧше
оубо первая сѣнь . аллилоуїа , вцы . Єва
лїе , ѡма , за , ле . вовремя оно , изы
де іе . та , Єваллїе , вцы . ѡлыки , за , д .

во́время о҆но́ , востáвши мр҃іáмъ . За до
стои́нѡ , и҆рмо́съ . я҆́кѡ ѡ҆дше́вн҃ѣмъ .
причáстенъ , чáшю спасе́нїа . Канонъ же
а҆рхáг҃гл҃ъ и҆ стихи́ры поéмъ , вчетверто́къ
на па́вечерницѣ с҃тропе́ремъ а҆ка́ѳиста .
Зри҃ а҆́ще ѡ҆да́нїе бл҃говѣще́нїа пр҃а́здну҆ема бц҃ы при
лу́чится , в҃вскр҃сн҃ъ лáзареву , и҆лѝ и҆ли
цвѣ́тнуюю , и҆лѝ во҆е́динъ ѡ҆́дней с҃тны́ма
седми́цы , и҆лѝ свѣ́тлыма . то̀ ѡ҆да́нїа
бл҃говѣще́нїю кѣ́сть . и҆ поютсѧ ,
стихи́ры , и҆ кано́ны , по пра́з
днествѣ , и҆рхáг҃гл҃ъ , напáвече
рницáхъ вмимошéдшихъ
днéхъ , нашестóе
недѣ́ли .

Пѧтокъ кд҃ь сы́рныѧ сѣдми́цы

на у҆́трени , ѡ҆бы́чнымъ стихологи́и . и҆́сп҃ъ ,
в҃трїсо́ди . та́же . ѱа́лмъ , н҃ . и҆ кано́нъ
бц҃ы на д҃ . и҆ а҆рхáг҃гл҃ъ на с҃ . Канóнъ бц҃ы .
е҆мѹ́же кр҃аегра́мнаѧ по а҆лфа́вит҃ѹ . гла́съ , ѳ҃ .
пѣ́снь , а҃ . и҆рмо́съ . Я҆́кѡ по́ сухѹ хо
ди́въ и҆зра́илъ , побѣ́здитъ стопа́ми , гоню́те
ма фараѡ́на ви́дѧ потопла́ема , его́ побѣ́
дную пѣ́снь пое́мъ вопїю́ще . Нача́лникъ
вы́шнихъ чи́нѡвъ свѣ́товиденъ , къ дѣ́вѣ
посла́нъ бы́сть дне́сь гаврїи́лъ , ра́дуйсѧ не
вѣ́сто непоро́чнаѧ вопїю́ , с҃ тобо́ю зижди́тель
всѣ́хъ и҆ гдⷭ҇ь . Хощу́ ѹ҆вѣ́дѣти с҃тра́нное
тво́е ло́женїе , дѣ́ва рече́ . чу́жество бо
е҃сть не ѡ҆бы́чна речéнїа . ра́дость кою́ю рекла́ъ
е҆́сн҃ , рцы́ та́йно наꙋ́чи мѧ . Бл҃гослове́нне
тебѣ́ реко́ѹ , всеблагогове́йно пр҃е́стоѧ пр҃ича́ѧ ,
ты́ же приклони́ ѹ҆́хо тво́е . вы́шнягѡ сила
на́тѧ найдетъ , и҆ вредѣ́тельнымъ вседи́тсѧ
дхо҃ . Сѵ́нъ кано́нъ а҆рхáг҃гл҃ѹ . тво́реніе ѳеѻфа
но́ . гла́ , д҃ . пѣ́ , к҃ . и҆рмо́ . Сѣ́рдцѣ ѹ҆́ѕрѣтѣ
мѧ , и҆ напо́лнитсѧ дха . и҆ сло́во ѿ ры́бнѹ

цр҃цѐ ма́тери , и҆ гаврии́ле свѣ́тлѡ торже
ствꙋ́ю҆ , и҆ вое́по҆ ра́дꙋемъ тѣ́м҃ъ чꙋдесы́ .
Ꙗ҆́кѡ свѣ́та сꙋщаа́ , къ свѣ́тꙋ кра́йнемꙋ не
вещ҃ествены́ми причаще́нїи , бж҃тве́наго и҆ не
вещ҃ествена́го , молю́ тѧ҆ а҆рха́гг҃ле гдⷩ́ ,
ꙋ҆́мъ мо́и҆ просвѣ́ти мл҃твами́ сѝ , ꙗ҆́кѡ да
воспѣ́ваю тѧ҆ . Соста́вимъ днь҃ лїкъ бж҃е
ственны́и҆ весели́щеѧ , пе́рваго почита́юще
безпло́тныхъ ꙋ҆мѡ́въ , и҆́же не и҆зрече́нꙋю
ра́дость бг҃оявле́вшагѡ , ꙋ҆ми́ръ при́шєшꙋю
за҆блгⷭ҇ть . Пре́стателѧ тѧ҆ вели́ка , и҆
къ бг҃ꙋ засту́пника , и҆ стѣ́ну и҆ ꙋ҆тверже́нїе ,
гаврии́ле и҆мꙋ́щеѧ . люба́щїи тѧ҆ и҆зба́вленїѧ
ѿ҆ бѣ́дъ , и҆ вреда̀ зми́йна , всехвала́кщїи тѧ҆ .

ко Чтⷭ҇тѣ тѧ҆ и҆ всенепоро́чнꙋ гаврии́лъ ꙗ҆́кѡ ꙁ҆ре́въ ,
ра́дꙋемъ тебѣ́ вл҃це свѣ́тлѡ возопи́ , бра́ко
не и҆скꙋсе́наа чл҃ко́мъ спасе́нїе , а҆́гг҃лѡмъ по
хва́ло , и҆ чтⷭ҇ословїе . пѣ́снь , ѳ҃ . и҆́рмо .
Пе́сть ѵ҆́та ꙗ҆́коже ты҆̀ гди бж҃е мои҆ ,
возне́сый ро́гъ вѣ́рныхъ сѝ бл҃же . и҆ ꙋ҆тве́
рждь и҃хъ , на ка́мени и҆спов҃ѣда́нїа тво́и҆ .
Де́тскѡ вѣщ҃а́ти тѧ҆ нн҃ѣ а҆́гг҃ле вмⷣа́трю .
вещ҃но бо сꙋ́щество̀ , и҆ тлѣ́нно и҆ зе́мленo ,
не вещ҃ествена́го ка́кѡ вмⷣѣ́ти . и҆ нетлѣ́нїѧ

свѣ́томъ ѡ҆дѣва́емаго . Смы́сленѡ ѡ҆бличи́
ла е҆́си҆ чтаа̀ . но бг҃оизволи́лъ е҆́сть ви́це .
и҆ да ѵ҆вѣ́ритъ тѧ҆ ку́пина воспа́льшеѧ ,
никако́же ѡ҆гне́мъ , прообража́юще
тво́е ржтво̀ неиска́занное . Жи́зни ми гла
вопїе́ши , но ꙋ҆бѣ́рлѣтъ ма гора̀ дыма́щаѧ
ѧ҆ дре́вле , ꙋ҆жаса́ющиѧ бг҃а . немощи бе́
цномꙋ е҆ѵ҆ге́ствꙋ , ѡ҃ нюдъ невещ҃ествена́го
прїа́ти . и҃нъ . и҆́рмо . Твоѧ̀ пѣ́вцы вце́ ,
живы́и҆ нетлѣ́нїѧ и҆сто́чниче . лїкъ свѣ́
вокоꙋпльши дх҃о́вныхъ ꙋ҆тверди́ . и҆ бж҃е
ственѣ́и҆ ти҆ сла́вѣ , вѣ́нцемъ сла́вы сподо́би .
Прича́стїемъ свѣ́та невещ҃ествена́го , ꙗ҆́кѡ
невещ҃ественъ воне́тинꙋ гаврии́ле , невеще́
ственѡ просвѣща́емь , свѣ́тъ ви́дѣнъ
бы́сть вторы́и҆ . вещ҃ествены́мъ вегда̀ чело
вѣ́ки просвѣща́еши поющы́мъ тѧ҆ .
Вели́цѣи҆ сла́вѣ сподо́билъ е҆́сѝ , вели́кое
та҆и҃нство нам҃ъ ѡ҃ крыѵ҆́ , вели́кїи а҆́гг҃лѡ .
и҃мже ѵ҆́зати бы́хомъ ѡ҃ землѝ , къ вели
чи́и҆ вы́сотѣ , вели́ми чтꙋ́щїи тѧ҆ .
Ꙗ҆́вленъ вс҃ѣ́мъ е҆́ сне́бесе , и҆́же любо́вїю при́тє
кающимъ ти҆ при́сно . и҆ ꙋ҆ста́ви бꙋ́рю и҆́же
на́ны дви́жимꙋю , напа́стїи же и҆ ско́рбе́и҆ ,

бо

Ѳ гаврїиле архистратиже .
Сказоуи еже древле вокровенное таинъство,
отроковице тебѣ иногда , гаврїилъ вѣзываа
ше , радоуйсѧ бжїа полато , вникже вѣлиѣи,
вси человѣки wбожилъ есть , такw мардъ .
стѣдале . гла . д . подобенъ . вознесыйсѧ
на крстъ . Безплотнымъ слоужителемъ
ты первенствоуи , первовѣчное повелѣ
ние страшное таинъство , тебѣ единомоу
гаврїиле славне вѣрѣетсѧ , ржтво не
изреченное отыа двы . радоуйсѧ провозгла
шала ей wбрадованнаа . темже та должно
вѣрнїи , свѣтелїемъ прно оублажаемъ .
пѣснь . д . ирмо . Хс мнѣ сила бгъ и гдь
честнаа цркви бголѣпнw зоветъ вопиицы ,
w wбѣтѣти чисты , wгдѣ праздноуицы .
Слнцу новило , твое бысть пречтаа чрево .
и чловкомъ родиши свѣтъ невечерїи ,
гаврїилъ wбрадованнѣй двѣ провѣщавааше .
Двереи монхъ w отоупи , невѣщлй глы ,
имъ же изведенїе , никакоже можеши
показати архистратиже . что ми оумъ
и дшю смоущаеши , тїа глаше ми . Вѣдѣти
издалеча сподобившаа , таинъства глоубинноу ,

пророческїа трубы пренепорочнаа . емоуже
слоугы есмь , предъ двермь ти предѣтою .
инъ . ирмо . Неизслѣдномоу бжїю совѣтоу ,
еже w двы воплощенїе , тебе вышнягw ,
прокъ аввакоумъ дивнаа вопїаше , слава
силѣ твоеи гди . Стоаше причастїемъ
бгоначалнымъ , древле гаврїиле довточюдне ,
провѣщаа прока данїила , и блозѣ таленїе
невидимымъ дхомъ . Оутры бренными
та радостно , огненаго естества воуща
воехваляемъ , изми наъ огнà всегда
пламщагw , бжтвенными гаврїиле ходатаи
етвы твоими . Иже паче слнца бжтве
ноую одежду , славою непристоупною бли
стающюмъ wдѣваемь , воєвода слоужи
телемъ , црю превтонши небномоу веселѧемъ .
Всю та дхомъ гаврїилъ , пречщенноу
вснепорочнаа разоумѣвъ , вопїетъ ти
ѥдинственw , радоуйсѧ клтвы избавленїе ,
и праотцемъ возванїе . пѣснь . ѕ . ирмосъ .
Божїимъ свѣтомъ ти блаже , оутренню
шихъ ти дша любовїю просвѣти молюсѧ .
та вѣдѣти слово бжїе истиннаго бга ,
wмрака грѣховнагw изимаицы .

Блистаема тѧ зрю аггле аггльскими свѣтлостьми, пренепорочнаѧ рече. Обаче стыжюсѧ скорѡ вѣровати, не первѣе оувѣдѣвши всѧко оутверженіе. Истлѣвшее зиждитель естество чл҃ческое зрѧ, в тѧ вселитисѧ бл҃гоизволилъ есть. сокровенное ѿ вѣка чтаѧ, страшное нн҃ѣ ѿкрываѧ таиньство. Обрꙋчена іѡсифꙋ быхъ азъ, даже до нн҃ѣ несовокꙋплена архаггле. искоуса оубѡ непознавши моужеска, какѡ рождꙋ, естествоу сопротивныѧ гл҃еши ми гл҃ы. нн҃ъ. ирмо. Оудивишасѧ всѧческаѧ, ѡбж҃твенѣй славѣ твоей. ты бо браконеискꙋсимаѧ дв҃ице пріѧтъ воутробѣ надовсѣми бг҃а. и родила еси безлѣтнаго сн҃а, всѣмъ воспѣвающимъ тѧ миръ подавающа. Оума причастіемъ первагѡ просвѣщаемь, вторыи видѣнъ бысть свѣтъ. зовыи собезчислеными аггл҃ъ чинми. ст҃ъ оц҃ъ вседѣтель, сн҃ъ собезначаленъ, и дх҃ъ сопрстолен. Видѣніе твое огнено, и доброта чюдесна, всѧкꙋ мысль оудивлѧѧ. велїѧ слава гавріиле великїи бж҃ественымъ безплѡтнымъ началниче, всѣхъ оудобреніе, иже вѣрнѡ воспѣвающихъ тѧ.

Бж҃твеныи ꙗкѡ видѣвъ тѧ вовремѧ каженїѧ, древле стоѧща захарїѧ, бываетъ нѣмъ. неꙋбѡ вѣрова твоей вѣсти страшнѣй, юже возгласилъ еси, гавріиле архистратиже. Храмъ сщ҃енїѧ соущи пренепорочнаѧ, гласомъ гавріила архаггла, иже во ст҃ыхъ почивающаго родила еси прест҃аго бг҃а, всѣхъ ѡсщ҃ающаго, и лютыхъ изимающаго. пѣснь, ѕ҃. ирмо. Житейскагѡ морѧ воздвизаема зрѧ напастей боурею, в тихо пристанище притекъ вопїю ти, возведи ѿ тлѧ животъ мой многомл҃тиве. Законом отроковице естества неработаетъ іс҃, содѣтель естествоу. и тѧ да ꙋвѣритъ жезлъ аарѡновъ, невлажнѡ прорастъшїи, тѧ родити неискꙋсомꙋжнѡ во ѡбразшїи. Дивлюсѧ твоѧ сїѧ страшныѧ, и чтныѧ сматрѧющи глаголы. и вѣровати хотѧщи, помышлѧю ѡ высотѣ величество. и стыжюсѧ всѧ архистратиже.

Невѣрꙋешили словесемъ моимъ, тѧ провидѣ данїилъ горꙋ, ѿ неѧже оусѣчесѧ безрꙋки чл҃ческїѧ камень чтаѧ храмы и требища бѣсѡмъ, истьнѧѧ крѣпкѡ.

нѣ҃ъ . ирмо́съ . Б҃жтвеное сѣ́ и вѣчестное
совершающе пра́здничество , бг҃омудренїи бж҃їа
мт҃ре , прїидите рѹ́ками восплеще́мъ ,
ѡ҃ нем҃ рождьшагосѧ вѣ́рою славѧще .
Земленїи ꙗ҃зы́цы почести́тѧ , ѹ́ма свѣ́тло
За́рнаго и҃ нб҃наго невозмо́гѹтъ , богатнѡ
просвѣщаема , па́че ѹ́ма и҃ сло́ва , б҃жтве
нными свѣ́тлостьми . Зарѧ́ сл҃нца мнѣго
свѣ́тлѧ , ѻ҃гненыхъ слоу́гъ нача́льниче ,
свѣтоно́сными ти ко влⷣцѣ́ мольба́ми ,
поющыѧ тѧ́ тмы́ стрлтѣ́и҃ нехити .
Сокры́ты ꙗ҃зы́комъ разори . вѣ́рѹ пра́во
сла́вноую ѹ́тверди . ѹ҃стави раздира́нїѧ
цр҃ко́внѧ а҃рха́гле , и҃же ко вс҃ѣ́хъ творцѹ́
тѣ́ми ѹ҃моле́нїи . Гл҃омъ б҃жтвенымъ ,
послѹ́шлива чтѧ́ гаврїи́ловымъ бы́вши и҃ пре
бе҃начальнаго сло́ва , плоти́ю родила́ є҃и҃ . и҃же
бе҃зловеѣ́ѧ мнѣ́ изба́вльшаго . ко҃ . гла҃ , и҃ .
Пресвѣ́тлыѧ и҃ честныѧ , и҃ вседѣ́тельныѧ
пренепоро́чныѧ и҃ стра́шныѧ трⷣцы , ты́ є҃и҃
а҃рхистрати́же сла́вныи , слѹ́жителю и҃ моли́
твениче , нн҃ѣ́ непрестанно моли́ , и҃збави
тиѧ нам҃ ѿ҃ всѣ́кихъ б҃ѣ́дъ и҃ мо́ук . да
зове́мъ ти́ , ра́дѹющымъ покрове́ рабо́мъ твои́ .

пѣ́снь . З҃ . ирмо́съ . Х҃ладода́телнѹю ѹ҃бо
пещь сотвори́ а҃ггл҃ъ , прⷭ҃ны́мъ дѣ́тем҃ъ .
Халдѣ́ѧ же ѡ҃пали́ веле́нїемъ б҃жїнмъ .
мѹ́чителѧ ѹ҃бѣ́щѧ вопити , бл҃гове́нъ бг҃ъ
ѻ҃ц҃ъ на́шихъ . Преславно́ бо́ѣ҃ пр҃и́детъ
є҃ѳ҃ло́мъ в҃ мі́ръ бе҃зпло́тныи , ѥ҃ка́залъ
є҃и҃ гаврїи́ле . рцы́ же и҃здале́ча , ка́ко его́
вмѣ́ститъ мое́ чре́во , є҃гѡ́же величествїе
нб҃а вмѣ́стити немо́гѹтъ . Повѣ́даю
тебѣ́ , и҃ разѹмѣ́и҃ пр҃нѡ дво́ , ка́ко сѣ́нь
и҃ногда а҃враа́мова пр҃іѧ́тъ , и҃ бг҃а вмѣ́сти
пречтаѧ . тѣ́мъ же не невѣ́рѹи нн҃ѣ ,
любе́зно цѣлова́нїе пр҃їми , чл҃кѡмъ ра
дость . Смѹща́етъ мѧ ве́щи величество .
но ѹ҃бѡ понеже́ благоволи́ всеблг҃ыи , вмѣ
ще́нтиемъ па́че ѹ҃ма , ѵ҃ дше́ю и҃ плоти́ю ,
цр҃ковь є҃мь чиста́ соблюдена́ є҃мѹ҃ . нн҃ъ .
ирмо . Непослѹ́жиша твари , бг҃омудренїи
па́че зижди́теля . но ѻ҃гненое пр҃ещенїе моу́же
ски попра́вше , радова́хѹсѧ поюще , прⷭ҃тѣ
тыи и҃же ѻ҃ц҃ем҃ъ гдⷭ҃ и҃ бг҃ъ благове́нъ є҃и҃ .
Ѡ҃ннѡ́ ржтво́ сла́вне возвѣ́стилъ є҃и҃ ,
Захарїи́ и҃ногда́ вноу́трь б҃жтвенагѡ хра́ма ,
предъстоя́щѹ и҃ поющѹ и҃збави́телю вс҃ѣ́хъ .

препѣтыи иже о҃цемъ гдⷭ и бгъ благ҃венъ
е҃си. Преславнѡ храма твоегѡ бг҃олѣпїи,
богатнѡ гаврїилъ ѡ҃щаетъ дш҃ѧ вѣрнымъ.
и вѣдитъ велегласнѡ вопитити. препѣтыи
иже о҃цемъ гдⷭ и бгъ благословен҃ъ е҃си.
Просвѣщаемь причастїемъ архистратиже,
первагѡ свѣта таинѡ. вторыи свѣтъ во
истинѹ бидѣнъ бысть, понеже просвѣщаю
ши всегда. препѣтыи иже о҃цемъ гдⷭ
и бгъ благословен҃ъ е҃си. Посланъ бысть
гаврїилъ архистратигъ, радость возвѣщаѧ
ти дв҃о мтри чтѧ. ѥ҃же ради печаль
преста, и клтва воистинѹ неплодна
бысть, и благословеніе провѣщѣте вѣрнымъ
во вѣки вѣ҃ѧ. пѣснь, и. ирмосъ.
Непламенне ѵ҃стымъ росѹ неточи, аправеднаго
жертвѹ и водѹ попали. вс҃ѧ бо твориши
хр҃тѣ, еликѡ хощеши. тѣмъ тѧ прево
знѡтимъ гдⷭ во вѣки. Гласомъ архаггло
вымъ свѣтъ зачала е҃си, егѡ ради ти радѹи
ѧ вси зовемъ. двери свѣта, неѹдобь зри
мое видѣніе, и пртоле вышнягѡ дв҃о бце.
Высокагѡ таиньства, радѹиѧ прехожденіе.
недоѹменнымъ вещемъ, радѹиѧ чавленіе.

радѹиѧ к бг҃ѹ члкомъ приснов҃ніе. радѹиѧ
дво, падшихъ возваніе. Свѣтодателѧ
влки, радѹиѧ родителнице. пристанице
воꙋщимъ вꙋри, радѹиѧ всенепорочнаѧ.
истинныи плодовитыи винограде, радѹиѧ
возрастившаѧ безземертїѧ гроздъ.
ин҃ъ. ирмосъ. Отроки благочестивыѧ
в пещи, ржтво бг҃ородиче спасло е҃сть.
тогда ѹбѣ ѡбразоꙋемѡ, нн҃ѣ же дв҃иствѹе
мо, вселенн҃ѹю вю воздвиже пѣти, гда
воспѣванте дѣла, и превозноските е҃гѡ во
вѣки. Ѳщенноловїи ѳщенными, тѧ
людїе ѳщенніи поютъ веселѧщеѧ. ты бо
времѧ винов҃ное слово воплощаемо, ѥ҃же
понаꙗ архаггле, и ѥ҃же ѡ҃наꙗ провозгла
шаеши дв҃ице, паче ꙋма же и слова.
тѣмъ же тѧ почитаемъ во вс҃ѧ вѣки.
Ꙋмѹ великомѹже и первомѹ, невещественѡ
архаггле примѣшлаѧ. ѹчителѧ ѻгненными
твоими, поеши пѣніе страшное, ѥ҃же
поютъ вси аггльстїи лицы. гда воспѣ
ванте дѣла, и превозноните е҃гѡ вовѣки.
Бг҃олѣпїемъ нав҃ѣ непщрен҃ъ бжтвеными,
проходиши нбна, таже и земленаѧ.

вовершáм вцéннам хотéнїм , Хрта вскхъ
бга . áггломъ нача́лниче габрїи́ле , кравста
йже вéрою прíнщта хвалмцимъ .
Плотїю повоста́вь слово , чакшомъ примéсти
тиа хотá , имéа та прéтекоуща , и
прóготовáщиа вцéннюю полáтꙋ , Ѡ вще
нныи габрїи́ле . гда поúте вопїщиа , и
превознесúте его́ вовéки . Ꙗкш прто́лъ
крáсенъ цéвъ . якш всѣ твáри прекрáсившш
и прéнмоущю . якш преворщнаго единꙋ воу
цéствовавшю , земленым ѡбожúвшаго , ѡ
единéнїемъ лоучшимъ , рáжтва невúзреннаго
и стрáнна , блгвéнꙋю вопоемъ двúцꙋ чтꙋю .
пéснь , ѳ . ирмóсъ . Бга чакшомъ
не ꙋдóбь видѣти , нáньже немы́слитъ
чúни áггльстїи зрѣти . тобою́бо прéчтаа
бáвнемъ намъ , слóво воплощéнно . егóже
величáюще , снебéсными бои́тъ а возкличáемъ .
Рáдости вúна невéлгвéнаа . рáдꙋйся чтаа
доброплóднаа . и блгорáзленаа браздо , пи
тáтелю всемꙋ новáщи . рáдꙋйся нетóчниче
живы́а водꙋ прéчтаа , рóучко и рáю бжïи .
рáдꙋйся всенепорóчнаа . Дшáмъ же нтéлом
ъ ѡчúстилище . рáдꙋйся єгóже рáди

йтекáютъ чакшомъ лоучшаа , вúна всéхъ
ѡбожéнїю . рáдꙋйся ѻблаче лéгкїи , слнца несá
щїи , мúръ свѣтолꙋчнымъ сїáньми ѡзарá
ющаа . Пснь вопíемъ ти рáдостнꙋю .
рáдꙋйся чтаа , мчнкомъ и апстолшмъ по
хвалó , прркшмъ преслáвное речéнїе . стлемъ
и прпбнымъ , рáдꙋйся ꙋдобрéнїе . Єгóже
рáди нбнаа во земленымъ рáдꙋйтеся .
йнъ , ирмóсъ . Всáкъ земенъ да вóзыгрáе
тся , дхомъ провѣщáемь . даликозтвоу́етъ
же безплотныхъ ꙋмшовъ естествó , почи
тáа стóе торжествó бжïа мтре . и да поéтъ ,
рáдꙋйся преблженнаа бце чúстаа прнш дво .
Престоúши стрáшнш прéстолꙋ благодáти слꙋ
жа . и ѡблистáемь свѣтолúтїи єже пáче
ꙋмá , и сцéннш ѡбожáемь . и свѣтъ
зримь , и провѣщáлеши вѣрою поющыа
тá , сцéнне габрїи́ле архистратúже .
Якоже нбо зрúшемъ звѣздáми ꙋкрáшено ,
бжтвеными свѣтлостьмú . и якоже воевóда ,
рукáма держúши скúпетро прéсвѣтло . и пре
ходúши всю зéмлю , волю влады́чню всегдá
сотвóршаа , и ѡлютыхъ вѣрныа всá изи
мáа . Ꙋтúши лютꙋю варварскꙋю боурю ,

воздвижемꙋю всегда нарабы твоꙗ . цр҃ко
вныꙗ оу҃стави раздоры . покꙋимъ тѧ по
даждь прегрѣшенїемъ и҃збавленїе . цр҃ви
же дарꙋй побѣдителнаѧ , гаврїиле теплымъ
вн҃ преставателствомъ . Предобраѧ двоице
и҃ преславнаѧ , михаиле и҃ гаврїиле , престо
лꙋ престоѧще бж҃ественыѧ славы . всемъ
просите грѣховъ разрѣшенїꙗ , и҃ злыхъ
премѣненїе . ꙗкѡ преставителїе , и҃ ꙗкѡ бла
сти владычинѣй во всемъ подобающеѧ .
бц҃ородичен . Свѣтъ благодати рцтвомъ
ти коегѧ , и҃ просвѣти всю поселичнꙋю ,
и҃ преставителѧ тмѣ погꙋби . бц҃ородителнице
пречтаѧ , а҃ггловъ похвало . и҃ чл҃комъ
всѣмъ спасенїе , иже непрестаннымι гласы
воспѣваемъ тѧ . нахвалитѣхъ сти
хо҃ры . гласъ , д҃ . по . Даетъ знаменїе .
Оу҃мъ превѣчныи , свѣта тѧ постави вто
раго гаврїиле . причащенїи бж҃ествеными , про
свѣщаѧща всю вселенную . и҃ е҃же ѡ҃вѣка
ѡ҃кровенна намъ , бж҃ественое и҃ великое
воистинꙋ таинство . во ѹ҃тробѣ вопло щаѧ
ма двичествїи безплотнаго , и҃ вывѧщаѧ
чл҃ка , ꙗкѡ да сплетъ чл҃ка . два .

Прто҃мꙋ предѣтомъ трисл҃ичьнагѡ бж҃ества ,
и҃ богатнѡ ѡ҃свѧщемь бж҃ествеными свѣтлостьми ,
и҃спꙋщаемыми неисточнѡ ѡ҃тоꙋдꙋ ,
иже наземли радостнѡ , вли҃цѣ стоѧщыѧ
и҃ воехваляющыѧ тѧ , стратегїи мглы и҃зба
ви . и҃ свѣтомъ просвѣти , гаврїиле архи
стратиже , молитвенице ѡ҃дш҃ѧхъ наши .
Сокрꙋшїи шатанїе а҃гарꙗнъ , на стадо твое
частѡ находящее . оу҃стави раздираніѧ цр҃ко
вныѧ . оукроти молвоꙋ безмѣрныхъ и҃скꙋше
нїи . и҃ и҃збави бѣдъ и҃ ѡ҃бстоꙗнїи , иже
любовїю тѧ чтоꙋщихъ , и҃ въ твои кровъ
притекающихъ , гаврїиле а҃рхистратиже .
молитвенице ѡ҃дш҃ѧхъ нашихъ .
слава , и҃ нн҃ѣ , гласъ , б҃ . Благовѣствоꙋетъ
гаврїилъ ѡ҃брадованнѣй днесь . радꙋйся не
невѣстнаѧ ѻ҃троковице , и҃ не неꙋговорчнаѧ .
недивнѣй странномꙋ моемоꙋ виꙋ , ни
оужасайся а҃ггл҃ѣ бо е҃мь . змі҃й прель
сти е҃ѵꙋ и҃ногда , нн҃ѣ же благовѣствоꙋютъ
радость . пребоꙋдеши нетлѣнна , и҃ рождь
ши сда чтаѧ . настихо҃внѣ стихѣра ,
самогласна . ѵ҃трисѡди , двакды . и҃ мꙋ
ченичен , слава , и҃ нн҃ѣ . бц҃ородичен .

Тогожде къ дни стыя мученицѣ иже

въ глубинѣ . стихиры . гласъ , д҃ . подобенъ .

Якω добла . Людѣйскомȣ шатанїю ,
и нагломȣ свроветȣ , помысломъ сопроти
вльшимсѧ мȣжемȣдрїимсѧ . боудȣщихъ пре
видящи , богомȣдрам наслажденїе , пребы
вающее приѧшω вокȣпки неподвижимω .
Еже полȣчила єси ѡ҃ земли пресѣкавльшимсѧ ,
къ чертогомъ нб҃нымъ , и ликȣ неразори
момȣ славимсѧ . Цр҃твїм благолѣпїе ,
и добротȣ краснȣю , видѣти сподобимсѧ
женихà своегω . оȣкрашена ранами твердагω
ти страданїм . и источникȣ благихъ , до
стойнω приближимсѧ . и ѡ҃ ноуднагω бжественагω веселїѧ , богатнω плодъ прїѧла єси
блженнам , и безмертнȣю славȣ .

Ни нго работное , ни слабости женьскам ,
ни гладъ ни раны запѧша тѧ , мчнчестѣй
тверди оȣподобитисѧ веселявнам . оȣсе
рдїемъ бо дши , моȣки претерпѣла єси .
ѡ҃нюдȣ же полȣчи нб҃ныи чертогъ , и вѣнцы
благодати оȣкрасисѧ , престолщи Зиждителю
своемȣ . слава , и нн҃ѣ . бг҃ородичен .

к҃з день

Ѡ҃ вождєнїм избави , прта҃м бг҃оневѣсто ,
и люстыхъ претрѣшенїи смиренивю мн҃ дшю .
и смерти измѣни матвами свои , и дарȣи ѡ҃пра
вданїе полȣчити , вдень непытанїм , єже
полȣчиша стыхъ собѡри . показнїемъ ѡ҃чи
щена ма прежде конца покази , и елезными
изліянїи . крт҃обо . На крт҃ѣ лакω оȣзрѣ ,
пригвождена гдн , агница и мтери твоѧ дн
вламшесѧ . и что видѣнїе взыбалше , ене
вождельнне , єм҃ тебѣ не вѣрныи собѡръ бо
дадѣ безꙁаконныи , иже многихъ твоихъ
чюдесъ наслажденем . но слава неизрече
номȣ смотрѣнїю ти блко . канонъ , творе
нїе фесѳана . гласъ , д҃ . пѣснь , а҃ . ирмо .

Морѧ чрнагω пȣчинȣ , не мокрыми стопа
ми древле шествовавъ їил , крт҃образно
мощесѣкшыма рȣкама , амаликовȣ силȣ в пȣ
стыни побѣдилъ єсть . Съ бжественными бе
сплотныхъ чинъ , нѣкъ ликȣющи оȣвсѣхъ
виновнагω бга благимъ . имѣнω наслажающи
ѧ , бгоначалныѧ вкȣсити , поющыѧ
тѧ проповѣдати . Иже рабїи сподобльсѧ
прїѧти зракъ хр҃тосъ бг҃ъ , свободити его
коехотѣвъ , ѡ҃тлѧ и смертныхъ оȣзъ .

бѳ

и ѿнѣгда работнаго тѧ, мнѣце невѣчѹ ѡбрѣчи
ѥ҃сть. Женскїй полъ соущи, и мѫжѣвшися
благодѣтїю. вонесенноую гордынею, и хвалящися
вѣчнаа прежде, и зѣвшити море, немощїю
тѣла, бжтвеною силою низложи. Дверь
наже к намъ твоегѡ гдⷭ вошествїа, вертока
и влица и невѣста, таинѡ тѧ нарицаема,
паче ѥстества ѡбличита, сѵгоуба ѥстествомъ
бга и члка. пѣ, г҃. ірмо. Веселитеся ѡтце
вⷱ, цркви твоѧ хе зовѹщи. тыми крѣпо
сть гдⷭ, и прибѣжище и оутвержение.
Твердостїю помысла, безаконнѹю лютѹю
претерпѣла ѥси тѧжкоую моукѹ, славнаа мч
трⷭно и пребогатаа. Раны волѣзненыа на
хѹдящаа, крѣпкѡ терпѧше, ѡжжденїемъ
же тмы, бжтвенѹю свѣтлость воспрїѧла
ѥси. Кровей твои источницы, нечестїа
ѻгнь оугасиша. вѣрныа же напоиша, бла
честїа водами. бѳ. Скрижаль и ковчегъ,
прїемшю вовтробѣ пречтаа, слово бжіе
безначалное, богласно воехваляемъ тѧ.
ѥдалень, глсъ, ѥ. по. о безначалное.
Блгочестно порабощьшися вседержителю,
злочестїа влцѣ непорабощьшися чтнаа.

но претерпѣла ѥси твердѡ темныи затворъ,
и ранамъ разжженїе. и престависа когдѹ,
бгомѹдраа мчнце матрⷭно. молися ѡнаѣ
творящихъ памать твою. слава, и нн҃ѣ,
Теплаа предстателнице и не ѡборимаа,
надежде твердаа и непостыднаа, ѵтрѣнѣѳ
и покрове притекающимъ тѝ, прнѡ двѣ чтаа,
сна своегѡ и бга моли ѡ҃аглы, мнр҃ъ мирѡ
ви даровати, и дшамъ нашимъ спасенїе
и велїю милость. крⷭтобⷪродиченъ.
Накрⷭтѣ зрѧщи хрⷭте мтри твоѧ, волею поре
дѣ разбойникѹ внемша, растерзаема мтрьски
оутробою, глаше, безгрѣшныи вне, какѡ
не праведнѡ накрⷭтѣ наѯ злодѣи пригвозди
ся. родъ члчскїи ѡживити хотѧ, наѯ
преблгїи. пѣснь, д҃, ірмосъ.
Воздвижена тѧ видѣвши цркви, накрⷭтѣ
влица праведнаго, ста в чиноу всѣмъ, до
стойнѡ взывающе, слава силѣ твоеи гдⷭ.
Силою бжественою матрⷭно оукрѣпляема,
горкїа владычицы и зѣвгла ѥси работы. нравъ
бо смирен душею стяжала ѥси, ѥдиномѹ
влцѣ работающи. Рыкающи пѧньствомъ
на плѣна, и крⷭтїю ражгома злочестивыа.

ранами съвѣщаше . єврейскимъ кровїтвмъ,
мчнце страстотонесце твло твоє .
Ю ношеско показа терпѣнїе , вне свѣтлыхъ
мѣстѣхъ затворѣема мчнце , и гладомъ
томима . но ѡбрѣте возданіе , безмертїм
трапезѹ . бгородиченъ . Златокова
нныи свѣщникъ прообразоваше , бга новаѧ
шѹю воплощенна . Зарею бжества , вмѣ
провѣщающа , тѧ нетинною бгоматерь .
пѣснь , ѕ , ирмосъ . Ты ми гди свѣтъ,
вмиръ пришелъ єси . свѣтъ ѥтыи , ѡбращаѧ
измрачна невѣдѣнїм , вѣрою воспѣвающыѧ
тѧ . Тѧ вѣнецъ свѣтелъ , бгомѹдраѧ
похвалы стажа жизнодавче . и ѡтмы къ свѣ
нїю бжественомѹ изыде . Ѹтвердивъ хртосъ,
на камени вѣры , ноздрь твои блаженнаѧ .
кнемѹже неправи моудрѣ , своѧ стопы .
Ѹмъ бжественъ воистинѹ , моудръ и бго
разоумень ты имѹщи . сїмеши блицѣ
мчнкъ , матрѣно веселѧщенная . бо .
Кжества зракъ , и зракъ чистества , родила
єси бгомти . соединенїе неизмѣнно , по со
єдиненїю нерѣшенномѹ . пѣснь , ѕ .
ирмо . Пожрѹ ти сѧ гласомъ хваленїа гди,

цркви копїемъ ти . ѡтвѣсѹкїм кровє ѡчнцъ
шимѧ , мтїю ѡребръ истекшею ти кровїю .
Ѣвы нынѣ страстотонесце , желанїе ѡбѣмла
єси емѹелено матрѣно . ѡбожаема маиовє
нїемъ непрестаннымъ . и праведнѡ прнесо
шисѧ славѣ сподобисѧ . б . Ни рабъ ѡхѣ ,
ни свобода соудитемъ , но добродѣтели бго
образїе , благочестїм образы оукрашена .
єиже показаемъ творителница , страстоте
рпице непобѣдимаѧ . бо . Цркы тѧ бжїю
и чертогъ знаемъ , роучкѹ свѣщникъ и скри
жаль . имоуще вноутрь напиѧнна , иже
замрдїе воплощьшаѧ слова , пренепоро
чнаѧ . пѣснь , з , ирмосъ . Въ пещи
авраамстїм сн дѣти перестѣи , любовїю
благовѣрїм паче , нежели пламенемъ ѡпа
лами взываахѹ . Благословенъ єси в цркви
славы твоєм гди . Съ любовїю и дерзнове
нїемъ , ѡлучилаѧ єси воистинѹ , къ сво
емѹ прехвалнаѧ рачителю . благодарно вз
вающа , благословенъ єси въ цркви славы
твоєм гди . дважды . Съ веселїемъ и ра
достїю превитаѧ , исполнь добродѣтелей
различныхъ матрѣно , ѡземли к нбнымъ

ликѡмъ славнымъ . наслѣдїе оуловѝ безме
ртное • бгородичен • Оукрашена и непщрена
вс҃ѣми добродѣтельми , слово о҃чее паче слова
родила є҃си воплощенно , мт҃и дво . благосло
вена ты вженахъ пренепорочнаѧ влще •
пѣснь , и҃ , ирмосъ . Роукъ распростеръ да
нилъ , лвова зїанїм кровь затче . силѵ
же о҃гненѵю оугасиша , добродѣтелїю пла
вшеѧ , иже благочестїм рачители о҃троцы .
взывающе , благи҃те вс҃ѧ дѣла гдна гда .
Богатнаго свѣта лвчи , сподобимъ видѣти ,
измѣньшимъ плоти . и внѣнѣи обители жи
ти , вмѣсто темнаго и мрачнаго , идѣже
затворимъ славнаѧ . благословите вс҃ѧ дѣла
попѣющи гдна гда • ѕ҃ . Краенъ вѣнецъ ,
имже вѣнчаемъ нн҃ѣ славнаѧ , живоначалною
девицею вседержителѧ . невѣствѵ во видѣ ,
ѡчервленоѵ тѣ кровными токи , радѵемъ
оугасни . є҃моуже поемъ , вс҃ѧ дѣла благи҃те
гдна гда . бо . Воистинѵ рождьши бга .
воистинѵ пречтаѧ нашїм мт҃и бг҃ѵ . истинѣ
ствѵющи , носѧщи покоемѵждо рожєнїи , бго
имѣнствѡ вѣрнымъ . тѣмже славимъ , вцѵ
тѣ бгомѵдренѡ пренепорочнаѧ влще •

пѣснь , а҃ , ирмосъ . Камень нерѵкотѣчныѧ
горы , ѿ нивекомыѧ тѣ двцы , краегѡ
лнїи ѿ вѣчєѧ хѵ҃ . иже совокѵпивъ раз҃ѣтом
щимъ є҃ствѣ , тѣмъ веселящеѧ ,
тѣ вце величаемъ • Сїѧетъ мыслены
свѣтозарєнїи , свѣтоносныи ти день . свѣ
тлѣйшими блистанїи , трисл҃ичнаго моуче
нице сїанїм . бонъ же нн҃ѣ моли , ѿ зари
тимъ поющимъ тѣ • Обрѣте воздаянїм
страстоносце , протнвѵ болѣзненымъ ра
намъ , нб҃ное наслѣдїе , в цр҃кви первенєцъ
славнаѧ . внѣйже торжествоующи , твоими
молитвами нашъ совладѣ • Вонстинѵ
хр҃тови нн҃ѣ сочтаѧ , безмертномѵ ѕ҃ни
женихоѵ . прославѣтши и҃здалеча , бжествены
ими всего всемоудраѧ назвами . и҃ чтною
кровїю мученїм сїяющи • бгородичен .
Пленицы монхъ нн҃ѣ прегрѣшенїи , раз҃ре
ши вце дво . иже милосердїм источникъ
рождьши , єдина бгоблженнаѧ .
и благовханїм исполни , якѡ
да достойнѡ тѣ
величаю •

Ѩ҆ЗЛОГОВ КИ ДНЬ ПРПДБНАГО ѠЦА НАШЕГО

Иларіѡна новаго. И ст҃аго стефана чюдотворца. стихѣры, гласъ, д҃. подобенъ. Далъ єси знаменіе. Житіе не скверненo, терпѣніе и кротость, и любовь не лицемѣрну, воздержаніе безмѣрно, всенощное стоѧніе, оумиленіе бж҃ественo, вѣру надежду истинну, и милованіе ѻ҆ч҃е стѧжавъ. Ꙗкѡ а҆гг҃лъ пожилъ єси на земли с плотію, иларіѡне бл҃женне, молитвениче ѡ҆дш҃ѧхъ нашихъ. Земленыи а҆гг҃лъ, и небесныи чл҃къ былъ єси прпдбне. Источникъ оумиленіѧ, милованіѧ струѧ. Пучина чюдесемъ, грѣшникѡмъ съ поручникъ. Маслина воистину бж҃іѧ плодовита. Масломъ троудъ твоихъ оумащаѧ лица, іларіѡне чюдне, вѣрнѡ восхвалѧющихъ тѧ. Оумъ твой просвѣщаемь, бж҃твеными разумы, тѣлесныхъ страстей превыше бывъ, не примѣшенъ земленымъ. Носѧ начертаніе, и изъ ѡбражаѧ в себѣ бж҃твенную доброту. И познаваемь весь бг҃овиденъ, дѣйствомъ дх҃а. Іларіѡне ѻ҆ч҃е нашъ, инокѡмъ оукрашеніе.

Другіѧ стихѣры, ст҃ому стефану. гласъ, тойже. подобенъ. Ꙗкѡ доблѧ.

Инокъ истиненъ, ѕвѣзда пресвѣтлаѧ, и источникъ бывъ оумиленіѧ. Любве ꙗвисѧ исполненъ, кротокъ и тихъ. Милостивъ и смиренъ, безѕлобивъ непороченъ, ѻ҆ч҃е стефане. Сегѡ ради хр҃тосъ тѧ преподобнымъ поставлѧетъ стадѡмъ пастырѧ, чюдодѣйствіи почитаема. Бдѣніе всенощное, и воздержаніе неизреченно, молитву немоутну, житіе бж҃ественo, вѣру и надежю чисту, православну моудрость, чюднѡ пребываніе, и велико милованіе ѻ҆ч҃е имѣлъ єси. И оумеръ и прежде конца ѡбличавъ, вознаменіихъ преславныхъ. Тѣмже тѧ почитаемъ, прпдбне стефане.

Ꙗкѡ ѕвѣздоу многосвѣтлу, и ꙗкѡ сл҃нце не заходимо, и ꙗкѡ душевно нб҃о, бж҃ественными чюдесы, ꙗкѡ ѕвѣздами оукрашено. И ꙗкѡ цвѣтъ бл҃гоуханенъ, и рай пищныи. И ꙗкѡ источникъ сщ҃еніѧ, и превелика врача недоужнымъ. Ꙗкѡ пастырѧ, и добрагѡ намъ предстателѧ, восхвалѧющимъ тѧ стефане. Слава, и нн҃ѣ, бг҃о.

Лвчáми прéчтам҃ * дх҃óвным бл҃годáти *
мою́ мы́сль прев҃кти҃ * и҃же кáплю рóждь
шам҃ * хр҃та҃ безмéрнyю * беззакóнïм человéкомъ цедрóтами ѡ҃мывшy҃ * и҃ мнóгочéсникъ затвори́ в страстéй монáхъ * и́ потóкy҃ мл҃ сподóби пи́ти * прнб҃ молт҃вми сѝ ·
Крт҃овгородичнъ · Нáкрт҃к гáкw ѹ҃зрѣ҃ *
пригвождéнна тѣ҃ гдн҃и҃ * а҃гница и҃ мти҃
твоя҃ дивлáшеся * и҃ что҃ видѣ҃нïе вóзывáше * сѐ не вождéлѣнное * сïм҃ тебѣ҃ не вѣ҃рнын
соборъ воздадѐ беззакóнныи * мнóгихъ
тѝ чюдесъ наслáждéся но слáва не и҃зрéченномy҃ тѝ * сошéствïю блáго · канóнъ ·
прп҃бномy҃ · твореніе і҃ѡ҃сифа · глсъ · в҃ ·
пѣ́снь · а҃ · и҃рмóсъ · Вглубинѣ҃ потопи́
дрéвле · фарáѡ҃нитская вся҃ вóинства · прѡ҃рyжéна и́ла · поплощáжем злóво · прéпѣющымъ грѣ҃хи́ потрéби҃ сѣ҃ть · прослáвленыи
гдь · гáкw прослáвлюся · Мнóгостивъ и́ кротóкъ кы́въ о҃т҃ц҃е · цѣ́лъ и́ тúхъ вонéсти
нy҃ дх҃омъ · милости бж҃éственѣи мл҃ ходáтайствомъ сѝ · и҃ларі҃ѡ́не сподóби · гáкw
дáпою тѣ҃ нн҃ѣ · и҃ тишинѣ҃ сéрца моегѡ ·
Ѡ чúстивсм҃ о҃т҃ц҃е ѡ҃дѣ́тствa · и́ взéмъ

крт҃ъ свóи҃ · гдни҃ послѣ҃дова · стрáсти тѣ҃лéсныя · воздержáнïемъ и҃ чáстыми мл҃твáми
оубвдúлъ сéи҃ · безстрáстïемъ оукрашáемъ ·
Воспрïéмъ ты́ гдне нго лéгкое · и́ тогѡ послоу́шам ѡ҃правдáнïм · и҃ларі҃ѡ́не преподóбне ·
тáжкое грѣ҃хóвное ѡ҃бéрглъ сéи҃ премоудре
врéмя · сты́ню притяжáлъ · бо ·
Монáхъ прегрѣ҃шéнïи пленúцы · влчце рвсте
рзи́и҃ · твоегѡ сна и́ бга молáщи · и́ моучá
щагѡ мл҃ прúенш дво · грѣ҃хá низложи́ ·
гáкw да воехвалáю тя҃ прúенш вѣ҃непорóчнам҃ ·
тобою́ спасáемь · Дрyгïи канóнъ · етóмy҃
стефáнy҃ · твореніе кyр҃ і҃ѡ́сифа · глсъ ·
а҃ · пѣ́снь · а҃ · и҃рмóсъ · Пѣ́снь побѣ҃дную
воспоéмъ сн҃и҃ · бг҃y҃ сотворшемy҃ дúвнам҃ чюдесá · мы́шцею вы́сокою · и́ спасшy҃ и҃лм҃ ·
гáкw прослáвлюся · Бж҃éственую пáмять
твою́ бг҃омyдре о҃т҃ц҃е · вѣ҃рнw прáзднyющие ·
вѣ҃чéскимъ гдa҃ прúенш слáвимъ · тя҃ прослáвльшаго · мнóгими стефáне чюдесы ·
Оу҃мъ твóи҃ мановéнïи бж҃éствеными · премоу́дре ѡ҃бложáемь · до конца҃ ѡ҃братúся · стра
стéй плотéскихъ · и҃ а҃гла тя҃ на земли́ по
казá стефáне · Пóмалъ сéи҃ воздержáнïм҃

болѣзни о҃чѐ, и страсти оумертвилъ є҃сѝ плоти лютыя. и в҃ безстрастїе ꙗкѡ воодѣжд свѣтлѹ ꙗвѣ ѡблечесѧ. Рлпенъ оуды своѧ воздержанїемъ, хр҃тови пожилъ є҃сѝ, кре стомъ смерть погѹбльшемѹ. и цѣлебною бл҃годатїю, ѡбогатившемѹ тѧ. Зачала є҃сѝ прчтаѧ, не и҃зреченнымъ словомъ, вмѣ содержащаго земленыѧ концы. и его родила є҃сѝ. є҃гоже моли прилѣжно, помиловати ны. пѣснь, г҃, ирмо҃съ. Процвѣла є҃сѝ пѹстыни ꙗкѡ кринъ гдн, ꙗзычна неплодѧщыѧ цр҃кви, пришествїе ти. ѡнеиже оутвердисѧ моє сре҃це. Житїе твоє ꙗкѡ влнце боїѧ прпбне, свѣтлыми дѣлнїи. и҃ноквщимъ лики просвѣтило є҃сть, и҃ вѣ вѡвекѹю тмѹ ѿгна. Ѡмирень дхомъ, и тихъ сре҃цемъ былъ є҃сѝ прпбне. и любвѣ бж҃твеныѧ и҃сполнисѧ. бл҃гоѡбразенъ ѻ҃бычаи имѣми всегда. Каплями твоихъ слезъ, оугасилъ є҃сѝ оусли грѣховныя. точиши же ꙗкѡ прежде конца, и҃ покончинѣ моудре, и҃цѣленїемъ безднѹ притекающимъ ти. Ѩцѣли ꙗзвы дшѝ моеѧ влчце. и оумнѧ и҃справи дви҃женїѧ, къ волѧмъ и҃тебѣ

воплощьшагосѧ слова молюсѧ. и҃нъ. ирмо҃. Да оутвердитсѧ сре҃це моє, вѡли твоеи хр҃тѣ бже, и҃же набодами нб҃о ѳ҃тверждь второе, и҃ зе҃млю ѡсновавъ на водахъ ꙗкѡ всемогїи. Дѣлы ч҃тными, и҃ неправленїи добродѣтельными, о҃чѐ проїѧлъ є҃сѝ ꙗкоже звѣздѧ просвѣтла, и҃ноквщїи вобѡр҃ѹ. просвѣтилъ є҃сѝ чюдесными сі҃ннїи полчьнѹю. Силою и҃ бл҃годатїю дха, враги безплотныѧ низложилъ є҃сѝ. и҃ возневѣзсѧ є҃сѝ преслѣвнѡ, смиренною моудростїю. и҃ чюдесемъ самодѣлатель о҃чѐ моудре былъ є҃сѝ. Ереси чествующихъ о҃чѐ оусты, и҃стиннымъ словомъ загради́лъ є҃сѝ. и҃гоненїѧ претерпѣ, вѣнецъ бж҃ественыи прїѧлъ є҃сѝ. кромѣ ꙗзвы бывъ моудре, моученикъ и҃зр҃ѧденъ. бг҃ородиченъ. Да бг҃ъ чл҃къ боудетъ, бг҃ъ бысть чл҃къ, и҃ тебѣ є҃диныѧ ч҃тыѧ, нача ло прїемъ безначалныи. сегѡ ради тѧ дво вѣрнїи оублажаемъ. свѣдленъ. глсъ д. подобенъ. с коръѡ вари. Бгови ѡ҃тѣтилъ є҃сѝ свою прослѧженне жи҃знь. бывъ и҃зр҃ѧденъ ещенноднѣтвенникъ, и҃стиненъ хр҃товъ ещенне. тѣмже по мнѡгихъ болѣзнехъ.

ра́дѹемѧ к҃ невещ҃ественымъ престáвникѡ жили́щемъ . нѝтъ и҆ссѣкаѥши на́мъ пото́ки и҆ждивлéнїемъ . дрѹгїи в҃ вторáѧ . гла́съ . а҃ . по҃ . гро́бъ твóй . Ꙗ҆кѡ е҆лице свѣ́тлѡ во ѵ҆мы́шлени ѻ҆́чє па́мать твоѧ́ , вѣ́рныѧ҆ ср҃цà просвѣщáѥтъ , страсте́й тмѹ̀ ѿе́млюще . ѥ҆́же вѣ́рою чи́стою творя́щыѧ покрóвъ и҆ сохрáни ѿ и҆скѹше́нїй житéйскихъ на́съ ѻ҆́чє сте фáне . сла́ва , и҆ нн҃ѣ . бг҃ороди́чен҃ъ . Б҃езневѣ́стнаѧ ч҃таѧ ц҃ы дво҃ , е҆дина вѣ́рныѧ предстáтелнице и҆ покрóве , вѣ́дъ и҆ скорбе́й , и҆ лю́тыхъ ѡ҆бстоя́нїй вѣ́хъ и҆зба́ви , ѥ҆́же на́тѧ надéждѹ ѻ҆́троковице и҆мѹ́щыѧ . и҆ дш҃ѧ на́шѧ спасѝ , бг҃оде́ственными ти҃ мл҃твами . крт҃обг҃ороди́чен҃ъ . З рѧ́щи тѧ̀ хр҃тѐ всенепоро́чнаѧ мт҃и , ме́р тва на́древо́ простéрта , вопїѧ́ше сѝне мóй , во безначáльныи ѻ҆́ц҃ѹ и҆ дх҃ѹ , что҃ не и҆зре чéнное смотрéнїе твоѐ ѓ҆́ѥ , и҆мже спáвлъ е҆сѝ , пречи́стою рв҃кою̀ твоéю ще́дре воздáнїе . пѣ́снь . д҃ . и҆рмо́съ . Пришéствовавъ ѿдéсы , не ходáтай ни а҃гглъ . но ты́ сáмъ гд҃и воплоти́вшесѧ и҆ спасѐ всегó мѧ́ чл҃ка . тѣ́мъ вопи́ѥмъ , сла́ва си́лѣ твоéй .

Ѡ҆чи́стивъ свое҆ ср҃це , чты́ми вохожде́нїи , ѹ҆́мъ в҃ перúлъ е҆́сѝ , е҆ди́наго бг҃а зрѣ́ти до бро́ты безмѣ́рныѧ . и҆ ѥ҆́же ѿтоу́дꙋ свѣ́тло ѵ҆мы́ ѡ҆зари́тисѧ . Сказа́нїе словесе́мъ бж҃е́ственымъ творя́ , ра́зѹмъ бж҃е́ственыи ѻ҆́ц҃е ѿтоу́дꙋ почéрплъ е҆́сѝ . вѣ́мъже пре́далъ е҆́сѝ бл҃гочéстнѡ , и҆ лар҃їѡ́не к҃ тебѣ́ притека́ющимъ . Гл҃ъ твои́хъ сла́дость , ср҃ца̀ ѹ҆ти́шиши притека́ющимъ к҃ тебѣ́ . творя́ бо ѥ҆́же ѹ҆чáше слóвомъ бл҃гопрїѧ́тнымъ , мило́стивнѡ любóвїю , ѥ҆́же и҆мѣ́ѧше пр҃тѣне . бг҃ороди́чен҃ъ . Гдⷭ҇ь , тѧ̀ гⷭ҇ꙋ и҆ вл҃цꙋ вѣ́мъ содѣ́вша пречтáѧ . и҆ ѥ҆твои́хъ ложе́снъ воплоти́вшаго , ѡ҆бласти бра́ѥ́мъ своѐ воздáнїе и҆зба́ви . и҆́нъ , и҆рмо́съ . Дх҃омъ предзрѣ́вый прр҃къ а҃ввакꙋ́мъ , словесе́ воплоще́нїе провѣ́щаше глаго́лѧ . Ѥ҆гдà приближáѥши лѣ́та , познáнъ бꙋдеши . Ѥ҆гдà прииждетъ врéмѧ , явúшисѧ . сла́ва си́лѣ твоéй гⷣи . Ка́плѧми ещ҃е́ныхъ ти҃ слезъ на поли́ѧ , древе́ сáвинѣ стефáне плодови́то мꙋ́дре . плоды́ приноша́ѧ добродѣ́телей бл҃говóнныѧ , и҆ чюдесà безче́ленна и҆сточáѥши . тѣ́мже бл҃гочéстно тѧ̀ почитáемъ .

Якω вжєтвєныи зрѝтєлю рай моудре . храмъ имѣѧ твоихъ мощей раκѹ , цвѣты пєстры приносѧ чюдєныѧ . имиже вѣрѣ наслаждаѧи тѧ , свѣтлю стефа́не прнш хвалѧщимъ тѧ. Слѣпыѧ рѣшѝши , нєѹставаѧши лю́тыѧ чλкωмъ недоу́ги , кλа́вѹ хр҃тоу҃ . ѿнегω бл҃года́ть трѹдо́мъ прїѧлъ є҆сѝ . возвели́чилыѧ є҆сѝ , привѣтиѧ и прослáвиѧ , слáво и҃ноκѹющимъ о҆́ц҃ѹ нашъ . бг҃ороди́чє . Стáѧ вѣ́це вѣ́ти нλ҃ъ , нѧ́же прѣ́тлаго рождьши плоти́ю , оу҃подо́битиѧ вожелѣ́вши чело вѣ́кωмъ . и нбнагω житїѧ вѣ҃ показѧ прѣчтáѧ , причастники молитвáми вѝ . пѣ́снь , ѣ҆ . и́рмо́съ . Хода́таи бг҃ѹ и человѣ́кωмъ бы́ти хр҃тѣ́ бже . тобо́и бо блкⷭ къ свѣтѹначáлникѹ о҆́ц҃ѹ тѝ , ѿ́нощи невѣ́дѣнїѧ , преведе́нїе ѡ҃брѣтохомъ . И́ткалъ є҆сѝ себѣ́ спасе́нїѧ преподо́бне ри́зѹ , свои́ми болѣ́зньми вѣ́ю ѡ҃дѣ́ѧвъ . и кнáзѧ тмы́ вы́стоудъ вѣ́чныи ѡ҃бо́клъ є҆сѝ . Плотьскіѧ стра́сти , возде ржáнїемъ преподо́бне оу҃бѣди́лъ є҆сѝ . и бл҃го да́ть нбе́сную воспрїѧ́тъ , о҆́ц҃е и ларїѡ́не , врачева́ти разли́чныѧ чλкωмъ недоу́ги .

Твои́ кбг҃ѹ непрестáнно роу́цѣ воздѣкáемъ , рѹкѝ лѣтúвагω о҆́ц҃е блгочестúвыѧ и҃збáвиша . и вѣ́комъ болѧщемъ , здрáвїе подаваше . Крѣпость вѣ́рнымъ , и҃ прѣпы́нымъ держáва . тобо́ю бо чтѧ́ вѣ́кѣмъ нетекаю́тъ лоучьшаѧ , и҃ на земли́ живоу́щїи к нбе́и восходáтъ . и҃нъ , и҃рмо́съ . Твои́ мúръ дáждь намъ , вне бжїи . и҃ного бо ра́звѣ тебѣ́ бг҃а не зна́емъ . и҃мѧ твоє и҃мѧноу́емъ , нλ҃ко бг҃ъ живы́мъ и҃ мє́ртвымъ є҆сѝ . Мѵ҃ро хновéненъ бы́въ , вжєтвéными добродѣтельми . и҃ сто чáеши моудре по ѹ҃веле́нїи *мѵ҃ро блговоо́нное , *мúро оу҃дивлѧ́емь вѣ́рными человѣ́ки , любо́вїю чтоу́щими тѧ . Вели́кими показа́нїи чюдесъ страшны́ , стефа́не прѣ́ѧлъ є҆сѝ , и҃ пре́же смéрти достоючюдне . и҃ по ѿшествїи ещѐ нлгω ти погребе́нїѧ . Сто препроводúвъ свое́ житїе ѡ҃хр҃тѣ стефа́не , бг҃ом ѹ́дре о҆́ц҃е нáшъ . со сты́ми веселѧ́ѧ , нѣ ѡ҃щлиа вѣ́рою чтоу́щыѧ тѧ . бг҃ороди́чен . Рождьши пренепоро́чнаѧ бг҃а є҆ммануи́ла , человѣ́ка нλ҃ъ за милосéрдїе бы́вша . є҆гоже моли́ нλ҃ко чλколю́бца тѧ , оу҃щедрити люди согрѣ́шьшыѧ . пѣ́снь , ѕ҃ . и҃рмо́съ .

Бе́здне гре́хо́вней ѡдержи́мь , не́изъ глубинѹю ма́рдїа твоегѡ призыва́ю бе́здну . ѡтлѫ́ бо́же мѧ́ возведи́ . Ѹмертви́вый и́ларїѡ́не ми́рѹ всемѹ́ , и́мѣ́ живе́ши , пре ста́вльем въ не́бныя хра́мы . и́ живоно́сное всегда́ и́щѣле́нїемъ и́сточа́ши дв҃не́тво . Бл҃гозва́ненъ кро́токъ , цѣ́лъ непоро́ченъ , и́ преподо́бенъ , и́ бл҃гоумиле́нъ , и́ ти́хъ дх҃омъ бы́лъ е́си о҃че пребога́те . Ми́лова́нїемъ безмѣ́рнымъ ѹ́краша́емь , и́ ницелю́бїемъ мно́гимъ ѹ́добря́емь . бг҃ови ѹго́дникъ бли́жнїи , и́ларїѡ́не показа́въ все и́зря́дне . Ѩ́ко че́стно твое́ жи́тїе и́ непоро́чно , и́ предо́бръ и́ краве́нъ нра́въ твои́ . стра́шна же чюдеса́ , а҃́же совершѧ́ши всегда пречю́дне . Бо҃ . Ч҃ерто́гъ бж҃їи невкве́рныи , пр҃то́лъ о҃гнеѡ́бра́зныи вседержи́теля , вцѣ́ви ро́ди родо́въ ѹ́блажа́емъ . Кн҃ъ , и҃рмо҃ . Пр҃ороко́въ і҃ѡ́нъ подо́бѧ вопїю́ти , живо́тъ мои́ бл҃же свободи́ нетлѣ́ . и́ спаси́мъ спаси́и мі́ра милове́рдїемъ ти́ . И́справля́ѧ о҃че ѹ́мы́сломъ , о҃чи просвѣща́ѧ сердцы́мъ . хо́дити же твори́ши разслабленыя ѡ҃х҃ъ . и́ ѡ҃го на́ѧ ѹ́мы́слы дѹ́хи , стефа́не пр҃е́бене .

Стрѣ́лѣ и́стека́ет пр҃ѣ́ , а҃́кѡ ѡ҃́крина чи́ста , ѡ҃́чи́тыѧ ти́ ра́ки , и́сцѣле́нїи бога́тно блаже́нне . стра́сте́мъ и́зсу́ши́ла ве́ка́ пото́къ . Ч҃юденъ дв҃не́тственикъ , и́ па́ стырь и́стинен , о҃че стефа́не а҃́вльем . со хра́ня́ми пр҃ѣ́ ста́до твое́ , е҃́же вовокѹпи́лъ е҃́си мно́гими тр҃ѹды твои́ми . бг҃ороди́це . Нача́ѧ а҃́кѡ дождь на рѹно́ вошедъ вце́ спе́къ , и́зсу́ши́ а҃́вь пото́ки безбо́жїа . дша́ же напо́ла́ , пр҃ѣ́ чтѹ́щымъ тѧ́ . пѣ́снь . З҃ . и́рмо́съ . Бг҃опротивное вели́чїе безъ зако́нѹющыа мѹ́чителѧ , высо́къ пла́мень воз не́вело́ е҃́сть . Хр҃то́съже простеръ бл҃гочести́выма дв҃те́мъ , хла́дъ дх҃о́вныи . выи бл҃говелове́нъ и́ препрослабленъ . Ѻ҃ружїе́мъ ѹ́мѹ́зи́лъ е҃́си , твои́хъ по́двигъ бе́сплотнаго зми́а , и́ доконца́ потребилъ е҃́си . тѣ́мже чюдесе́мъ почести́ всеприи́мъ е҃́си . стра́сти лю́тыѧ , дша́мъже и́ тѣ́лесомъ и́сцѣла́ти преподо́бне . Словеса́ твоегѡ пр҃ѣ́хожде́нїа , а҃́коже роса́ ѡ҃ е҃́млютъ ва́ръ ѹ́мы́нїа преподо́бне , прихо дя́щимъ ти́ вѣ́рою о҃че на́ш҃ъ . и́ добродѣ́те ля́ми ти́ пр҃ѣ́ просвѣща́ѧ о҃бразы дх҃омъ . Страстє́мъ самодержца ѹ́мѹ́ сотво́ри , а҃́кѡ

цр̑твовалъ є̑сѝ , ꙗкѡ побѣдѝтель и҃зра́денъ.
и҃ ꙗзы́ки и҃ноплеме́нныѧ побори́лъ є̑сѝ . и҃
потре́билъ є̑сѝ мꙋ́дре , вре́жбъ стра́сти
вепа́гꙋбныѧ . Непоколеба́ша преподо́бне ,
твоегѡ̀ се́рдца сто́лпъ недви́жимыи , и҃ку́ше
нїи ве́тры . и҃ка́мени бо ѹ҆твержда́ѧ гдни
любы́ . є̑ю́же ѹ҆крѣпля́емь , мно́гимъ
тро̑ бы́ти бж҃е́ственѡ ѹ҆тверже́нїе . Пою́ тѧ
тричи́сленꙋю̀ лицы , трц̑ꙋ̀ прем҃ꙋ́дрꙋю̀ ,
нераздѣ́лнꙋ нем҃ѣ́нꙋ , є̑ди́ницꙋ , є̑сте
ѹ҆тро́мъже недомы́слимꙋ , є̑ди́наго вседержи́те
ля̀ бга̀ , о҃ц̑а̀ сло́ва и҃ дха̀ ст҃а́гѡ . бг̑ороди́це.
Ѻбразы́ тѧ̀ и҃здале́ча прошбразова́ше бла́го
да́ть дха̀ . прр̑ѣ́сными пропов҃ѣ́данїи , го́рꙋ
точи́нꙋ ст҃ꙋ . две́рь спасе́нꙋю . чертого́мъ же
но́въ чтꙋ́ , и҃ ковче́гъ тѧ̀ и҃менꙋ́ющи .
и҃нъ , и҃рмо́съ . Ѝже в҃ пещѝ ѻ҃тро́ки твоѧ̀
вре́е , не прикоснꙋ́вшасѧ невреди́ и҃хъ ѻ҃гнь . тогда̀
тѝи трїѝ , ꙗкѡ є̑ди́ными ꙋ҆сты́ похвꙋ́ и҃
благова́хꙋ глюще , бл҃гослове́нъ бг̑ъ о҃ц̑ъ на́шихъ .
Ѻ҆щенноде́йствовавъ , ꙗкоже ва́мѣ насꙋ́гли
постнагѡ пребыва́нїѧ предастъ . всѣ́ хр̑то́ви
показа́вшасѧ о҃ч̑ѐ бл҃гохо́тѣнїе . и҃ вѣ́рныхъ лица̀
бл҃гохо́тѣвшасѧ пр̑ѣ́нѡ , чюдоде́йствꙋѧ па́че сꙋ́ма.

Пра́вославі́ѧ ві́ѣ бл҃жени́нїи , ѿгна́лъ є̑сѝ
тмꙋ̀ е̑ре́сем҃ъ мꙋ́дре . и҃ гоне́нїѧ на лѣ́та
мно́га претерпѣ́вшасѧ , мч̑ни́къ бе́зкро́ве бы́лъ
є̑сѝ . тѣ́мже вѣ́рнѡ тѧ̀ воспѣва́емъ .
Терпѣ́нїе стяжа́вшасѧ мно́го , воздержа́нїе
вѣ́рꙋ и҃ любо́вь и҃стинꙋ . ꙗви́сѧ о҃ц̑ъ ни́
рымъ , вдови́цамъ засту́пникъ , мл̑тивъ
и҃ смире́нъ ѵ҆стафа́не , мни́хѡ сла́во и҃ похвало̀ .
Тѣ́кмо̀ѹ̀ ѻ҃дине́мъ по́лкъ вѣ́ковѣкїи , все
но́щномꙋ стоя́нїю , и҃ мл̑тве́номꙋ пожда́
нїю , слезя́мъ и҃ воздыха́нїю , къ зижди́
телю и҃стиннѣ́и любвѝ , и҃миже низложи́лъ
є̑сѝ тѣ́хъ ѵ҆стафа́не кова́рьствїѧ . бо̀ .
Ка́кѡ дои́ши мле́комъ ѥ҃ди́на безъ о҃ц̑а , пита́
ющаго вели́ко дыха́нїе , мл̑ти чи́стаѧ . ка́кѡ
на рꙋ́кꙋ но́сиши , съ держа́щаго всѧ̀ . па́че
ꙋ́ма чюдо твоѐ . тѣ́мъ поемъ́ принѡ̀ ве
личїѧ твоѧ̀ . пѣ́снь , и҃ , и҃рмо́съ .
Пе́щь ѻ҃гнена и҃ногда̀ в҃ вавилѡ́нѣ , дѣ́тели
разделя́ше . бж҃ї́имъ велѣ́нїемъ , ха
лдѣ́ѧ ѡ҆паля́ющи , вѣ́рныѧ же прохлажда́
ющи , пою́щѧ , бл҃гослови́те всѝ дѣ́ла
гдня̀ гда̀ . Вре́менꙋю ѡ҆ста́вль житїѧ̀
сла́вꙋ о҃ч̑ѐ , и҃ мимотеку́щее наслажде́нїе .

влаꙋже не ѿемлемꙋ , и пищю немимоте
кꙋщꙋю , на небесѣхъ пріялъ єси премꙋдре ,
во вѣкѣми божественнѣмъ гда • Все свое стра
жда прошелъ єси житіе . темже и блаженномꙋ
сподобился ѹтѣшенію , емꙋже причастишася сти . в земли кроткихъ радꙋемся ,
ни преподобне веселіемъ , якш емꙋелень же
и разꙋменъ • Честна твоа предъ богомъ
кончина смерть , оче вселенне . того бо почелъ
єси икономꙋ , и гоненіи полъ єси . ѡкормь
лаемь преподобне , мꙋчителемъ свѣтелъ
вѣкѣмъ показꙋемся • Оставилъ єси кровь
ловцемъ оче неподобаніе , и неполнилъ єси
ихъ лукавствіа , иже прежде погрѣшиша .
бгъ послꙋшавшꙋ прилѣжне молитвы твоа ,
вселенноднѣственне прелагателю • Скверны
ма страстей и кала грѣховна , богородова
нам ѡмый . и двери ми ѡвержи покаанія
полозъшемꙋся . и часто прегрѣшеніями
чтам еретическимся , и бга прогнѣвающꙋ •
Ин ирмосъ . Егоже трепещꙋтъ англи .
и вся воинства , якш творца и гда , поите
вселенніи , прославите отроцы , благословите
людіе , и превозносите его во вѣки •

Прилѣжно прилѣпнам , прелагателне совершам ,
прилѣпнымъ вочтасм , и всенезраннымъ . сни
миже тя почитаемъ , рацѣ мощей твоихъ
поклоняющеся , стефане оче богоносе •
Оума чистотꙋ стяжавъ мꙋдре , духа зерцало
былъ єси кровно . егѡ наученіа пріемлам ,
и люди просвѣщам твоими ꙋченіи •
Видѣвше прелавно прелагателне , тобою пре
мꙋдре совершаемо , ѡединагѡ токмѡ тво
егѡ , жена видѣніи , належащаго єи недꙋга
ѡтвѣшьшисм , право ставяше • троичен .
Вопое безначалнаго оца и сна и духа стаго ,
нераздѣлное начало , прноестꙋщꙋю державꙋ ,
триставное єстество , единꙋ славꙋ , и єди
но цртво • Воплощьшася бесплотныи , и тебе
богоподобнѡ . егоже моли прчтам , страсти
плоти моеа ꙋмертвити , и ѡживити мю
ꙋмерцвленꙋю дꙋшю грѣхми . пѣснь . ѳ .
ирмосъ . Безначална родителя сна бга
и гда , воплощьшася ѡдвнцы намъ навися ,
ѡмрачныа просвѣтити , собрати разсточе
ныа . тѣмъ всехвалнꙋю бцꙋ величаемъ .
Вещественіи гробъ твои , духа благодатію
источам , и зеленѣетъ страстемъ тучи .

дохи ѿгонѧ прелестныѧ. и просвѣщаетъ
срца иларіѡне прпбне, вѣрнѡ блжщій тѧ.
Ꙗкѡ шипокъ процвѣлъ єси, в породѣ по
щенїѧ. ꙗкѡ владковѡханенъ кринъ. ꙗкѡ
ꙗблоко благовонно, благовхалъ єси всѣм благо
честивы дшѧ и срца, иларіѡне славне, мо
литвенниче ѡхвалящи тѧ. Мрдїе имѣлъ
єси, любовь и смирєніе, мтвыню и ѡбычаи
просвѣтъ. вѣрѹ истинн и надєжду. житіе
чисто, и нравъ правъ, иларіѡне прпбне,
инокимъ оудобреніе. Памать твою днесь
ꙗкѡ слнце вселєнѣи, благочестивы срца ѡзаря
ющи. болѣзней твоихъ, и чюдесъ имѧніемъ,
ꙗкѡ воистинѹ провѣщающи Ѻче. вню же
всѣ мы помани, вѣрнѡ чтоущыѧ тѧ. ко.

Глсъ тѝ приносимъ гаврїилов радующеѧ.
радуйсѧ слнце мѣсто ущенїѧ. радуйсѧ
прпбнымъ слво, и всѣмъ вѣрны спасенїе,
єѧже ради ѡбожихомсѧ, вцѣ прнѡ дво.
йнъ, ирмосъ. Свѣтоносныи ѻблакъ,
воньже всѣхъ влка, ꙗкѡ дождь на рѹно
е нбсе сниде. и воплотисѧ насъ ради, бывъ
оубѡ члкъ безначаленъ. величаемъ вѝ,
ꙗкѡ мтрь бга нашегѡ чистѹю.

Стопмъ пѣснь бгонос̃не, благочтнѡ и
преподобнѡ пожившимъ наземли, кротокъ
незлобивъ ꙗвисѧ. милостивъ и смирен̃къ
стефане, и любвѣ исполнен бжественыѧ.
егѡ ради тѧ вѣрнѡ восхвалѧемъ. Ꙗкоже
владковѡханно мѵ̃ро. ꙗкѡ прочтыи крин̃ъ. мѵ̃ро
ꙗкѡ шипокъ ѻ̃че благоцвѣтоущь, благовханїе
испщаеши ѿчтныѧ ти раки, бесчисле
ныхъ исцѣлєніи. злоумрадныѧ недоуги ѿго
нѧ, вѣрою пристѹпающимъ тебѣ тепл.
Тѧ пастыра бжественаго, и подобника вели
ка, началнаго пастыра хр̃та, молимъ бго
мѹдре. соущїѧ твоегѡ стада нн̃ѣ ѻ̃вцы спа
ви, ѿлѹкавы вѡлкъ, стыми ходатайствы
твоими прінѡ. Прест̃ѧ памать твою,
ꙗкоже слнце селїе воиѧвши, свѣтлѡ ѡзаря
етъ тварь. ѥже въ вершащее благочестнѡ,
вопіемъ тѝ стефане, мтвами твоими
всѣхъ мысли ѡзаривъ, покрыи и сохрани
насъ. бгородиче. Грѣхолюбивъ сыи влѣ
нести живъ, и вдища чтѧ не оумытнаго
трепещѹ. нанемже мѧ воблюди, твоими
стыми мольвами, бгонев̃сто нескверженна.
да ꙗкѡ прест̃тельницѹ прнѡ оублажаю тѧ.

Въ тотъ же день. Память святаго отца нашего

Марка е҃пп҃а Аѳинскаго. И кюрилла діакона, и иныхъ многихъ, пострадавшихъ. стры. глсъ. и. подобенъ. Славное. Мученице стіи
пр҃бне, * вѣнцемъ свѣтомъ вѣнчанно ѡблиста-
емь. * мч҃нїмъ проидмъ е҃ди, * невечернею
свѣтлости҃ю. * и нынѣ къ сїмнїю прииде не захо
димомъ. * в немже мч҃ничествїи лицы радꙋю
тем. * идѣже ликоꙋютъ а҃ггльстїи чинове, *
сими же насъ всегда помнити, * блженне
и бг҃опрїатне. Мученице страстотерпное кюрилле, *
бж҃ественыи служителю жертвеныхъ, * хр҃тови
послужилъ е҃си. * и пожрелъ якоже агнчи
сто, * приимеемъ бг҃ъ на трапезꙋ бг҃облженне. *
и наслѣдїе чтно получилъ е҃си, * въ свѣтло
тахъ стыхъ, * ѡмноз҃ѣ стъ бывъ, * зва
нїемъ сте и дѣлнїемъ. Мученицы
хр҃товы прехваленїи, * мученикамъ разжженїе, *
рвеною бж҃ественымъ благодати, * безвредно про
идосте. * и наводите покойнѣ жити сподо
бившеся, * вѣнцы побѣды прїемше. *
тѣмъ же радꙋющеся вѣрою празднуемъ

днесь, * вщенноꙋю ваꙋю памать, * хр҃та сла
вяще. Слава, и нын҃ѣ, бц҃е. Т҃а молимъ
пр҃чтая, * престателницꙋ нашю, * ѡдержи
мыя в печалѣхъ, * не презри доконца погибнꙋ
ти рабомъ твоимъ. * но ꙋскори и҃зати насъ, *
настоящаго гнѣва и скорби. * Бговмъ
стимая пр҃тая чтая. * ты бо е҃си намъ стѣ
на, * и помощь не ѡборимая. Крстбц҃е.
Т҃а пригвожденна видящи * на крстѣ і҃сѣ, *
и страсти прїемлюща волею плть, * двая
и мтри твоя, * чадо вопїаше, чадо владыко, *
азъ бо не праведно якоже терпиши, * врачю
нецѣлебныя члкомъ немощь, * и тлѣнїя
всѣхъ и҃збавль * милосердїемъ і҃и. Канонъ,
творенїе і҃ѡ҃сифа. глсъ. и. пѣснь. а҃.
Ирмосъ. Потопленыи невѣкомаго претѣче.
и видѣ влнце землю, * ем҃же нѣсть ви
дѣло. лютаго врага вода потопила е҃сть, *
и не проходимо пройде і҃ил҃ь. пѣснь же богопѣ
вашеся, * гдви поемъ, * славно бо прослави
тся. О҃ггле бговии предстоꙗще, * цр҃кви
всѣхъ мч҃ницы пребогатїи, * просите намъ
прегрѣшенїемъ и҃збавленїя, * любовїю блжа
щимъ васъ, * и похваленїи поющимъ.

гдѣви поéмъ , влáвно бо прослáвимъ . Стлм
дхъ с̑тый , тѧ̀ прев҃тáви мáрко , богáтыѧ
плвтѝ лю́ди , бо вс҃ѣкомъ прп҃бнѣ , оу҃чéнїѧ пá
лицею словéсною . сни́ми же блжéнне поéши .
гдѣви поéмъ , влáвно бо прослáвимъ . Стрвм́
ми кровéй , плáмень многобóжїѧ оу҃гáшьше
мꙋ́дрїи . рáдвющесѧ повтрадáете , є҆ллинь
скїѧ мꙋ́дрецы до конца̀ поврáмльше , и҆ нн҃ѣ
въмч҃ники хр҃тóви пр҃естóнте зовꙋ́ще , гдѣви
поéмъ , влáвно бо прослáвимъ . Двы не
тлѣ́нныѧ , бг҃ъ воплощáѧтсѧ , є҆гóже бесплó
тныхъ лицы трепещꙋ́ще влáвятъ , ꙗ҆кш
всѣ́хъ творцà , и҆ є҆дúнаго не премѣ́ннаго .
и҆ чл҃цы на земли́ всегдà пѣ́снь҃ми воспѣвáю ,
гдѣви поéмъ , влáвно бо прослáвимъ . пѣ́снь҃ ,
г҃ , и҆рмóсъ . Стрáхъ твóй гдⷭ҇и , вгдѣ̀ вéрца
рáбъ твоúхъ . и҆ бꙋ́ди нáмъ оу҃тверже́нїе ,
тѧ̀ воúстинꙋ призывáющимъ . Непри́нелъ
є҆ѝ чести , безслове́сными и҆ нетвáнными
пребогáте . но претерпѣ́лъ є҆ѝ крѣ́пкш мꙋ́ки
многошбрáзныѧ , мáрке доблемоу́дрене .
Оу҃мà дóблестїю претерпѣ́лъ є҆ѝ прослáвне ки
рúле , на рꙋгáнїѧже и҆ мꙋ́ки , мꙋжé҆ѝ бе́за
конúвющихъ , мꙋ́чениче стратóнике .

бо

Шенажéеми мч҃ницы многострадáлнїи , и҆ рáна
ми сокрꙋшáеми , не прелóжни пребы́сте
хр҃тóвы пáче любвé ничтóже прéпочитáюще . бо
Пѣтекѣ бг҃оїѧ пренепорóчнаѧ , ѡ҆зарѧ́ѧ по
влчнꙋю , прослáвленными с҃ѧнїи , прáведное с҃лнце
дво . вседáлен҃ъ , глсъ . д҃ , подóбенъ .
с҃вúтъ днесь . Прев҃ꙁшьшесѧ бл҃годáтїю
и҆стúнною , земленыѧ концы свѣ́тло наставлѧ́е
те бл҃гочéстїе , ѡ҆ченномч҃ницы слáвнїи . тѣ́мже
вѣ́рою кáкъ оу҃блажáем҃ . слáва , и҆ нн҃ѣ , бо .
Пречтúви роу́цѣ твоѝ дво мт҃и простéршн ,
покры́и надвющыѧсѧ натà . и҆ сн҃ꙋ твоемꙋ́
вопїющи . вселéнскмъ подáждь хр҃тѣ мáти твоѧ .
кр҃тко . Надрéвъ видѧщи воздви́жена ,
сна своегò пречтáѧ , оу҃тробою мт҃рьски ра
стерзáема , рыдáющи и҆ зывáше оу҃вы мнѣ ,
кáкш зáйде свѣ́те мóй безлѣ́тныи .
пѣ́снь҃ , д҃ , и҆рмóсъ . Изгóры прит҃ѣ́нныѧ
слобе прркъ , и҆ зе҆ди́ныѧ вцы , хотѧщúѧ
воплотúти , бг҃овúдно разсмотрѣ . и҆ во́ ст҃рахо҃м
славослобѧше силꙋ твою . И҆ стекши на
землю кровь твоѧ бг҃омꙋ́дре , сію поúстинѣ
шѣсти довтóйно . и҆ дшѧ напалѧ́ бл҃гочести́
выимъ , крѣ́пости бжтвенѣи воздвизáющи .

Зарéю мы҃сленою, ѧ҃вѣ проѕвѣщáемь, нощь
злоу́ю безвóжнагѡ злочести́ѧ, ѿгнáвсте моу́
ченицы преслáвнѡ, мáрко и҃ кѵ́рило пребога
тáѧ. Нощ҃ѣ́ли нáша недоу́ги бл҃годáтелю,
мáрка мл҃твáми, и҃ кѵ́рила бж҃е́ственагѡ.
и҃ мúлости твоѧ̀ бл҃гоѕéрде, на вѣ́ѧ воспѣвáю
щыѧ̀тѧ̀ низпослú. Силою бж҃е́ственною,
и҃ бл҃годáтїю слáвнїи мч҃ницы хр҃тóвы, хрáмы
и҃дольскїѧ низлагáюще. дх҃ѵ̀ стóмѵ̀ цр҃кви
вѣ́рою показáвтесѧ. Ѥ҃вне́ѧ бж҃ïе прострá
нное ѧ҃вѣтилúще, прéстолъ вы҃сóкъ и҃ дверь
бц҃е. є҃ю́же прóйде неи҃зрече́нным҃ъ рѫ́тво́м҃,
ѿтлѧ̀ нáсъ призывáѧ. пѣ́снь, ѣ҃, и҃рмо҃.
Ѻ҃нощи не вѣ́дѣнїѧ бг҃оразоумíемъ проѕвѣ
щéи концы̀, проѕвѣти́ мѧ ѹ҃тромъ слáво
словїѧ твоегѡ̀ гд҃и. Мі́рѵ̀ ѧ҃вле́на свѣти́
ла, сщ҃енномч҃ницы бж҃е́ственнїи бы҃вше, вс҃ѣ̀
проѕвѣщáете, бж҃е́ственными свѣ́тлостьми
дх҃а. Ѳ матрѧ̀ прелáжéнне, воздáнїѧ
бж҃е́ственаѧ. терпя́ше мáрко не постоѧ́
нныѧ рáны, и҃ болѣ́зни крѣ́пкѡ. Сщ҃енно
дѣ́лателенъ сы́и, и҃же безкрóвныѧ жéртвы
приносѧ̀ хр҃тóви. жéртвѹ̀ блáженне, бл҃го
слове́нѵю себѣ̀ гдѣ́ви принесл҃ъ є҃сѝ.

бг҃ороди́чен҃ъ. Р҃ѫ́тво́м҃ъ стрáнным҃ъ,
цр҃ѧ вы҃ѣ́хъ родúла є҃сѝ прест҃áѧ бц҃е, во бл҃го
дѣ́тельство твáри. пѣ́снь, ѳ҃, и҃рмо́ѧ.
Ѥ҃гѡ́ ѵ҃кúте гд҃и, є҃дúнаго вселúлъ є҃сѝ.
менéже сковáна вобóзѣхъ врáга, и҃мéже
и҃зтлѧ̀ о҃нóго, и҃менѣ̀ спáси. Претерпѣ́въ
моу́ки многоразли́чныѧ и҃ смéрть ходатáйствѣ
нвю бг҃омѵ́дре, вслáвѣ прeвы҃шнѣ́й, ѧ҃
коу́ѕѣши на нб҃есѣ́хъ, ѿнáѧ кѵ́рило молúѧ.
Гл҃ъ бж҃ïн живъ вѣ́рцы своéмъ, ꙗ҃кѡ и҃мѣ́ѧ
мáрко слáвне, кѣ́вѣрѣ бж҃е́ственѣй приплéчѐ
людéй нарѡ́ды моу́дре, и҃ слáвнѡ тече́нїе ско
нчáлъ є҃сѝ. Сщ҃е́нницы жéртвы ѕвéрше
ны гдѣви принесóшесѧ, моу́ками вѣ́ровжé
гшесѧ и҃ вы҃шнúхъ свѣ́тлы, цр҃кви вс҃ѣ́хъ
прѣ́стонтѐ. бг҃ороди́чен҃ъ. Ѓ҃зрѣ́шéнїе
нáшимъ долгѡ́мъ нeпрóсти и҃ житїю̀ неправлéнїе
дво. и҃сповѣ́дающимъ величїѧ̀ твоѧ̀, и҃ бл҃го
чести́вымъ нрáвомъ тѧ̀ слáвящымъ.
пѣ́снь, ѕ҃, и҃рмо́ѧ. Ѝ҃же ѿ и҃ю́дѣ́ѧ дéше
ше ѻ҃троцы вслáвѵ̀лѡ́нъ древле, вѣ́рою оу҃тве
ржéнїи, плáменьпещны́м попрáша гл҃ящіе.
О҃ц҃ъ нáши бж҃е блгословéнъ є҃сѝ. Проѕвѣ́щь
шїѧ Зарéю с҃ты́ѧ тр҃цы, бг҃обл҃ажéннїи,

тмы̀ пре́лести и҃зъ́бавльшеѧ . и҃ сла́вꙋ поющε
оу҃ча́щисте , о҆ц̃ъ на́шихъ бо́же бл҃гове́нъ є҆сѝ .
Ѓ҆же ни́жшаѧ со҃ста́вльша , и҃ вы́шшаѧ навле́
довавта , бг҃оно́сныи ма́рко , и҃ кꙋ́рилъ бо́же
ѵ҃тро́бныи , и҃хже поющε почте́мъ , о҆ц̃ъ на́шихъ
бо́же бл҃гове́нъ є҆сѝ . Дрема́нїе оу҃ны́нїѧ ,
вое́рема по́двигъ со҃тре́ше , въверши́сте
тече́нїе . и҃ вокѡ́ромъ стрлетотерпе́цъ поющε во
бокꙋпи́стеѧ . о҆ц̃ъ на́шихъ бо́же бл҃гове́нъ є҆сѝ .
бг҃ороди́ченъ . Ѵ҃тебѣ спасе́нїе , па́че оу҃ма
же и҃ сло́ва дво́и҃ма , во тмѣ́ воу҃щимъ смерь
тны́и . и҃ вопїю́щихъ нб҃ны́ѧ жители водѣ́
да , о҆ц̃ъ на́шихъ бо́же бл҃гове́нъ є҆сѝ .
пѣ́снь , и҃ . и҃рмосъ . Пострѣ́дители мꙋ́чи
телю , и҃ пла́мени бл҃года́тїю бы́вше . и҃же по
за́повѣди сѧ́вшѡ покора́ющε , дѣ́ти пла́хꙋ ,
бл҃гови́те вс҃ѣ́ дѣ́ла гд҃а , и҃ превозноси́те є҆гѡ̀
во́ вѣки . Пострѣ́дители мꙋ́чителю , съ пре
ще́нїемъ сꙋ́дѧщемꙋ показа́вшеѧ . нетлѣ́
нныѧ вѣ́нцы мц̃ы́цы прїи́мете , вопїю́щε ,
бл҃гослови́те вс҃ѣ́ дѣ́ла гд҃а , и҃ превозноси́те
є҆гѡ̀ во́ вѣки . Щитомъ любвѣ̀ стра́дальцы
и҃ вѣ́ры во ѡ҃рꙋже́нїи , бра́жїе ѡ҃полче́нїе мечѝ
посѣкоо́сте , бѣ́сныѧ до́блести . вопїю́щε ,

бл҃гослови́те вс҃ѣ́ дѣ́ла гд҃а , и҃ превозноси́те
є҆гѡ̀ во́ вѣки . На землѝ стра́давше , в҃ вы́
шнихъ сѣ́тыхъ пра́ведныхъ , вѣнцы̀ ѡ҃рꙋ́жиѧ
хр̃то́вы прїи́мете . вопїю́щε , бл҃гослови́те вс҃ѣ́
дѣ́ла гд҃а , и҃ превозноси́те є҆гѡ̀ во́ вѣки .
Ѓ҆ко є҆ди́ницꙋ є҆стество́мъ , трⷱ̀ тѣ̀ чтоу҃ тро҃
лицы , о҆ц̃ѣ̀ вседержи́телю , сн҃ѣ́ и҃ дш̃ѣ́ сѣ́тыи .
вꙁыва́ѧ , бл҃гослови́те вс҃ѣ́ дѣ́ла гд҃а , и҃ пре
возноси́те є҆гѡ̀ во́ вѣки . бо҃ . Роу́чкꙋ
тѣ̀ ма́нны живо́тныѧ , пропов҃ѣ́даемъ бл҃го
слове́нныѧ . трапе́зꙋ и҃ же́злъ , и҃ кади́ницꙋ
зла́тꙋ и҃ свѣ́щникъ . горꙋ́ же и҃ две́рь , кꙋ
нимоу҃ не ѡ҃пали́мꙋ . пр̃то́лъ вы́шняго ,
и҃ ми́рꙋ спасе́нїе . пѣ́снь . ѳ҃ . и҃рмо́съ .
Оу҃страши́хомъ вели́къ слоу́хъ , не и҃зрече́нна
бж̃ї́а є҆хожде́нїа , ꙗ҆́ко вы́шнїѧ во́лею сни́де
и҃ до́плоти , ѡ҃дви́ческаго чре́ва , бы́въ оу҃бо
гли́къ . тѣ́мже пречтꙋю̀ бц̃ꙋ , вѣ́рнїи вели
ча́емъ . Сто́памъ мч̃ицы хр̃то́вѣмъ ,
по стра́давшагѡ и҃ стра́сти оу҃мертви́вша повелѣ́
довавше . мно́гихъ ра́нъ и҃скоу҃съ прїи́мете ,
и҃ ѡ҃личи́вше вра́гъ безбо́жныхъ слꙋже́нїѧ .
возвели́чистеѧ , а҃гглѡ́мъ равѣ́ оу҃подо́
бльшеѧ . Ѓ҆ви́стеѧ оу҃гліе о҃гнено ,

приближившемъ бговви прѣбогатїи , и попа
лите многобоямъ лѣть блгодатїю . и кѣвъ
тѹ мѵ́рленомѹ , радѹющемъ пре́йдо́сте бг
бла́женїи , ѡ̑зара́юще на́ша помышле́нїа .
Поста́вльше на ка́мени разѹ́мнѣ , дш̑ъ ва́
шихъ стопы̀ бла́женїи , не поколеба́стемъ
мно́гихъ мѹ́къ приложе́ньми . тѣ́мже
ѹ̑тверзи́те на́ша прѣ́нїю ра́зѹмы , кова́рь
ствы враж̑їими колеблемыа , добропобѣ́
днїи мѹ́ченицы . Взя́ти бы́сте , къ ма́вле
нїю мѹ́ченїа страда́льцы , кра́йнѣи горѣ ,
къ высотѣ велицѣи . и цр̃тво бж̑їе не поколе
бимо , сподо́бистемъ прїя́ти , ма́рко свм
ще́нне , и кѵ̑ри́ле сла́вне . є̃же полѹ́чити
всѣ́мъ на́мъ молитемъ . бг̃ороди́чен .
Сїа́нїемъ тѝ ѻ̑троковице мы́сленымъ ,
просвѣти́ на́шѧ ѹ̑мышле́нїа бг̃ора́дова
нїа , и сердецъ мѹ́дрова́нїа . я̑кѡ да
по стезя́мъ жи́зни пра́вѡ ствѹ
пѣ́ще , мл̃ти ѹ̑слы́шимъ ,
возвеща́ющїе при
снѡ хвалы̀
твоѧ
.

Мц҃а бж҃е бл҃же пр҃ебг҃ѡбл҃гов҃ѣйшаго

і҃ѡа́нна , спи́сателѧ ли́тѹргїи . стр҃ы .
гла́съ , и҃ . подо́бенъ , Зпрелива́ное чю́до .

Ѻ́че і҃ѡа́нне пр҃бне * всегда́ бонѣ́тинѹ *
бж̑їѧ в̀ горта́ни вы́соты̀ носи́ше * пѹ́ча́ѧ
ѧ дха́нїемъ * бг̃одохнове́нным̃ъ сло
весе́мъ премѹ́дре * и ѿтоѹ́дѹ не́тека́ющїѧ
бл҃года́ти * ѡ̑богати́ле є̑сѝ * бла́же́нъ
бы́въ * нечестѝвыхъ вса̀ вовѣ́ты нн
Зверглъ є̑сѝ . Ѻ́че і҃ѡа́нне сла́вне *
слезны́ми и҃сто́чники * дш̑ю ѡ̑чища́ѧ * и
вреноше́нным̃ъ стоѧ́нїемъ бг̃а моля̀ * вп
рила́ѧ є̑сѝ кла́вѣ̀ всего̀ бла́же́нне и̑ кра́сотѣ *
є̑ѩ́же достоѝнѡ нн̃ѣ * прїе́мле́ши не пре
ста́нно * ра́дователно спострада́вшими стобо́ю *
бг̃омѹ́дре и҃ преподо́бне .

Ѻ́че і҃ѡа́нне пр҃бне * вперивъ ѹ̑мъ къ бг̃ѹ
вѣ́рою * мирека́гѡ емѣ́шенїа * возгнѹ
ша́ѧ неѹста́внагѡ * и̑ кр҃тъ свои́ всвпрїе́м *
всевидцѹ послѣ́довалъ є̑сѝ * тѣ́ло непоко
ри́вое * подвиги вздержа́нїѧ * по́мысла
ви́лою порабо́тивъ * бж̑ественомѹ дх҃ѹ .
Ѧ̑ще слѹ́чи́тем , ѹ̑бо́тѣ , ни́ни ѧ̀ .

пое́темъ самогла́сенъ . сла́ва , гла́съ , ѕ .

Прпбне о҃че , вовею зе́млю и҆зы́де вѣща́ніе
и҆справле́нїи твои́хъ . тѣ́мже на҆не́бесѣхъ
ѡ҆брѣ́те мзду҃ тр҃ду҃въ свои́хъ . кѣ́мъ
погу́билъ е҆сѝ полкы́ . и҆ а҃гга́лъскїм достѣ́глъ
е҆сѝ чины́ , и҆хже жи́тїю непороч҃но подо́бно
ва́лъ е҆сѝ . дерзнове́нїе и҆мы́й ко́гда҃ ,
ми́ръ ми́рови и҆спроси́ , и҆ дш҃а́мъ на́шимъ
бе́лїю мо́литъ .

Ѧ҆ще пое́тенъ дн҃ь , пое́темъ
постихи́рахъ . сла́ва , и҆ нн҃ѣ , бц҃о . и҆ан
кр҃то бц҃о . пи́саны въ ѧ҃ , дн҃е , настихо́
нѣ , сла́ва , гла́съ , и҆ . самогла́сенъ .

Ни҆шкъ мно́жества , наста́вника тѧ҆ чтемъ
о҃че на́шъ і҃ѡа́нне . тобо́ю бо стезе́ю вонети
на҃ пра́вою ходи́ти позна́хомъ . бла́женъ е҆сѝ
хр҃то́ви рабо́тавъ , и҆ вра́жїю низложи́лъ е҆сѝ
сил҃ . а҃гга́ломъ собезе́дниче , прпбны́мъ и҆
пра́ведны́мъ е҆диножи́телю . сни́ми же моли́мъ
гд҃и , помилова́тисѧ дш҃а́мъ на́шимъ .

тро҃ . гла҃ , и҆ . Сле́зъ твои́хъ и҆сто́чники ,
пѣ́тыни безча́дное напои́лъ е҆сѝ . и҆ е҆́же
и҆зглубины́ воздыха́нїй , бо́го тр҃ды́ раз
плоди́лъ е҆сѝ . и҆ бы́ти свѣтильникъ веле
ни́тей сі҃и́мъ чудесы́ , і҃ѡа́нне о҃че на́шъ .

моли́ хр҃та́ бг҃а спасти́ѧ дш҃а́мъ на́шимъ .

канонъ . творе́нїе и҆гна́тїево . гла́съ , и҆ .
пѣ́снь , а҃ . ирмо́съ . Ро́ду прошедъ а҆́ко
по҃ду́хъ , и҆зъ е҆гу́петска зла́ и҆зъбѣ́жавъ ,
и҆зра́ильтѧнинъ , вопїи́ше , и҆зба́вителю бг҃у
на́шему по́емъ . Вовлецѣ́мъ не вещество́вено
и҆ мы́слено , ѿ печале́й вещество́вныхъ
вое́вкъ , і҃ѡа́нне преподо́бне , моли́твами
е҆сѝ ко́гда҃ мѧ҆ просвѣ́ти . Я҆́ко водержа́нїѧ
влады́ка сла́въ , ѿ ри́нъ горе́ть стра́стей .
тѣ́мъже па́че ме́да и҆ сѡ́та , на сла́дкая е҆сѝ
о҃че чю́вства на́ша . Воше́дъ на высо́тъ добро
дѣ́телей , и҆ долу́ влеку́щїѧ ѡ҆плева́лъ е҆сѝ
сла́сти . сладость показа́въ спасе́нїѧ . о҃че прпбне
ста́ду твоему́ . бц҃о . Прмоу́дрость и҆ сло́во о҃ч҃е ,
не сказа́нно рожда́шаѧ , ду́ши мое́ѧ лю́тую
и҆ще́ли ѧ҃зу , и҆ серде́чную болѣ́знь оукроти́ .

пѣ́снь , г҃ . ирмо́съ . Ты е҆сѝ оу҃тверже́нїе ,
притека́ющимъ тѝ гд҃и . тыѧ҆же свѣ́тъ ѡ҆мрачи
ны́мъ , и҆ по́етъ тѧ҆ дх҃ъ мо́й . Попали́лъ е҆сѝ
оу҃гле́мъ бо́дрѧнїѧ прпбне , страстно́е терпе́нїе .
и҆ похлажда́еши и҆ноко́мъ соко́упле́нїѧ .

Мі́ро ще́нїѧ , ѿ водержа́нныхъ сла́вне а҆ра́ма
весь положи́лъ е҆сѝ , и҆ воню́ бг҃оу́годїѧ бг҃у .

В законѣхъ постныхъ поучаемъ, страсти потопилъ еси, якоже другія нынѣ фараоны, потоки слезъ твоихъ. Бгородиченъ.
О чистаи нестяжанное помышленіи чистаѧ смущеніе, мати Божіа, иже сна ти направляющи движеніе. Въдаленъ. глласъ, и. подобенъ. Премудрости. Видѣніемъ и дѣланіемъ паче естества вогатѣвъ, шелестящи очищенін, законы намъ положилъ еси богомудрыя блаженне. добродѣтелей доброты степени поставль, и злобѣ лести показавъ и ловленіа. ω нидуже безводиши, твоимъ послѣдующымъ божественымъ ученіемъ, ω страстей къ безстрастію. Іωанне равноангельне. моли Христа Бга, грѣховъ оставленіе подати, чтущимъ любовію твою память твою. слава, и нынѣ, бгородиченъ.
Якω двѣ единѣ вженахъ, тѧ безсѣмене рождьшюю Бга плотію, вси оумилѧемъ рωди человѣчестію. Огнь бо великіи втѧ божественыи, и якω младенца доиши зиждителѧ и гда. темъже ангельски человѣческіи родъ, достоинω славимъ престо рѣтво твое. и согласно вопіемъ ти, моли Христа Бга,

прегрѣшеніемъ ωставленіе даровати, воспѣвающимъ достойнω славу твою.
Кртобгородиченъ. Агнеца и пастыря и избавителѧ, агнеца зрящи на кртѣ висѧща, воскликнѣмаше слезящи, и горкω безывающи. миръ оубω радуется пріемъ тобою избавленіе. утробаже моа горитъ, зрящи твоего распатіа, еже терпиши замилосрдіе милости, долготерпѣливе гди, милости бездно, и неточниче неисчерпаемыи, оумилосердиемъ и дарωи согрѣшеніемъ ωставленіе, иже вѣрою твоѧ воспѣвающимъ божественаѧ страданіа. пѣвень, д, ирмосъ.
О услышахъ гди смотреніа твоего таинства, разумѣхъ дѣла твоѧ, и прославихъ твое бжтво. Якω въ породѣ благовонныѧ добродѣтелей, вран ωдушевленъ, воздержаніе процвѣ еси. имже вѣмъ питаеши чтущыѧ тѧ.
Законоположника воздержанію, инѣхωмъ правило кротости, якω мωѵсеѧ тѧ и дѣда, воистинну стяжавше, оче оублажаемъ.
Нажденъ бывъ приводахъ воздержаніа, оче блаженне, лозѣ навиемъ благораслена, благочестіа грозды изнесъ.

бо Полетомъ бывша, иже ѿ ѻца безлетно во
ѵмывшаго, богомати намъ родила еси. Егоже
моли, сплести покрыя тя. пѣснь, е.
ирмосъ. Вскую ма ѿ рины ѿ лица твоегѡ
свѣте незаходи, покрыла ма есть
чюжа тма окаянаго. но ѡбрати ма,
и къ свѣту заповѣдей ти пути мо
направи молютися. Погавивъ страсти
ревою подвигъ твоихъ, оче блаженне,
богатишѡ вжегълъ еси, огнемъ любве и вѣры,
воздержаниа свѣтилникъ. и провѣще
ние безстрастиа, и дни нъ явивыйся еси.
Вѣры гроздъ вжественымъ дѣланиемъ,
оче воспитѣлъ еси. и вточилъхъ поставы,
и изгнетѣ болѣзньми пищениа. и чаши
наполнилъ еси духовнѹ воздержаниа,
веселоуеши врца стадѹ твоемоу. Претерпѣвъ
доблественъ, прилоги и сѣнiа невидимыхъ
враг, показавъ столпъ терпѣниа. оутвержа
стадо твое пальцею вжественою, при пажи
тѣхъ воздержаниа, и наводѣ воспитѣ е
блаженне. бгородиченъ. Единa рождьши
двою. Единa мужеинскоуена явивыйся бе
непорочнаа. вотробѣ бо слово очее пріемши

безначалное, млекомъ доиши двце. чюдо
страшно, и дѣвствующи, законы ѡбновла
еши естества. пѣ, ѕ. ирмо. Очисти ма
еще, многа бо безаконiа моа, и изгла
кины ѡмылъ возведи ма молитвамъ. къ тебѣ бо
возвахъ и оуслыша ма, вже спасенiа моегѡ.
Собралъ еси вдшiи, вѣчьсно богатьство дха.
непорочнѹ матѣрь. чистотѹ красноу. вдѣнiе
твердо, воздержаниа болѣзни. имиже хра
показавъ бгъ. Земленыа вещи мре, мимо
текълъ еси худость. некещественоюже моли
твою на небеа возлетѣ. и вышнаго прiатiа
наслѣдникъ явився, житiа совершенiемъ.
Потьи поэтническими, оуслы стралъ вражихъ
погавилъ еси воистинѹ. и огнь вѣры вжегъ,
попалилъ еси невѣрiа ересемъ шатанiа.
бгородиченъ. Прiяла еси воистинѹ вѣчьное
слово вложена вколъ, и его паче естества
пречтаа родила еси. Егоже мольбами оумоли
ѡ вѣдъ вса избавити рабы твоа. кондакъ.
глсъ, а. подобенъ. Мвиа днесь.
На высотѣ гдь водержаниа, воистинѹ та по
ставы, яко же звѣздоу нелестнѹю, провѣ
щающа концы, наставниче іѡанне оче нашъ.

йковъ . Хра́мъ бг҃ов ꙗкѡ вонетинѹ себѣ со
дѣла́ о҃ч҃е , бжтвеными добродѣтелми тво
и́ми моудре оукраси́лъ є҆сѝ , ꙗкоже зла́то
и́здале́ча . вѣрѹ ѝ надеждѹ ѝ любо́вь ѝсти
нн҃ѹю , бжтвенїи о҃бѣты полага́л . возде
ржа́нїемъ постивсѧ ꙗкѡ безплоте́нъ . мо҃
дрость моужество цѣломѹдрїе стяжа́въ ,
смирє́нїемъ же возне́сеся . тѣ́мже ѝ про
свѣщьсѧ моли́твами непреста́нными . ви
дѣ́нїи та́йными ѡ҃кри́лат҃вѣ , ѝ нб҃е́снаѧ
достиже жили́ща , нлтв҃ны́не і҃ѡа́нне о҃ч҃е
на́шъ . п҃вѣнь , з҃ . ѝрмо́съ .
Ѝже ѡ҃ ѝноде́и дошедше о҃троцы́ вавѵлѡ́нъ
дре́вле , вѣ́рою оу҃тверже́нїи , пла́мень пе́щь
ныи попра́ша глюще , о҃ц҃ъ на́шихъ бже́ бла
гослове́нъ є҆сѝ . Въ злат҃ѣ вы́шнѧгѡ цр҃тва ,
ста́до о҃ч҃е воспит҃ѣ́лъ є҆сѝ . ѝ же́зломъ оу҃че
нїи , звѣ́ри ѡ҃ гна́въ є҆ре́сємъ . помѡ́ще , о҃ц҃ъ
на́шихъ бже́ бл҃гослове́нъ є҆сѝ . В҃ бы́шинкю
вни́де чертожнѹю трапе́зѹ ц҃рⷭ҃ а , вождє́нъ
ѡ҃блече́нъ достои́нѹ зва́нїѧ . нанюже ѝ зва́нъ
бы́сть . вопїѧ́ , о҃ц҃ъ на́шихъ бже́ бл҃гове́нъ
є҆сѝ . Нечѡмочивсѧ грѣхѝ , рѣ́кѣ вождержа́нїѧ
о҃ч҃е показа́всѧ на́мъ . помышле́нїѧ потопля́ѧ

ѝ скверны ѡ҃чища́ѧ , вопїю́щимъ є҆ѵ҃ вѣ́рою ,
о҃ц҃ъ на́шихъ бже́ бл҃гослове́нъ є҆сѝ . бо .
Ѝ зба́вихомсѧ всѝ , ѡ҃тстрасте́и ѝ вѣ́дъ ѡ҃б
стоя́нїи , ѝ недоу҃гъ многоѡ҃бра́зныхъ , моли́
твами тѝ пре҃чтыми , бгомт҃ѣ́ ѝзывающїи ,
о҃ц҃ъ на́шихъ бже́ бл҃гослове́нъ є҆сѝ . п҃вѣнь ,
ѝ , ѝрмо́съ . Ц҃рⷭ҃ небна́го , є҆го́же поютъ
воѝ а҃ггельстїи , хвали́те лю́дїе ѝ превозноси́
те є҆го́ во вѣ́ки . Сто́лпъ тѧ̀ ѡ҃дше́вленъ
ꙗкѡ вонетинѹ , ѝ о҃бразъ воздержа́нїѧ о҃ч҃е
стяжа́вше . всѝ твою і҃ѡа́нне па́мять почи
та́емъ . Сокро́въ ра́дѣтелю ѝночески , ли
коу҃ютъ пр҃е́нныхъ со́нмы ѝ пра́ведныхъ .
вѣне́цъ бо достои́нѡ прїѧ́лъ є҆сѝ . Оукра
ше́нъ добродѣ́телми , ѝ невѣ́стницѣ не ѝре
че́нныѧ сла́вы возле́гл҃ъ є҆сѝ , п҃вѣнь воспѣ
ва́ѧ хр҃тоу҃ во вѣ́ки . бо . Поглоще́на болѣ́
знми ѝ па́дшаѧ , возста́ви бгомт҃ѣ́ , ꙗкѡ
да тѧ̀ сла́влю во вѣ́ки . п҃вѣнь , а҃ ,
ѝрмо́съ . Чи́нтвю ѝ прелавнѹю поє́мъ лю́дїе
вц҃ѹ , о҃гнь бжтва̀ прїе́мшюю во ѹ҃тро́бѣ не
ѡ҃па́льнѡ . вп҃вѣнехъ велича́емъ . Цѣлитель
недоу҃гующимъ ѝ паде́нїихъ , ѡ҃ бга показа́
вѧ . О҃чистникъ же бл҃же́нне , ѝ прогони́тель

лъкавы҃ дхомъ . тѣ҃мъ тѧ вѣи҃ величае҃мъ .
Зе҃млю ꙗ҆коже тлѣ҃нїю жилище ѡ҆ставилъ є҆сѝ
о҆цѣ҃ , и҆ въ зе҃млю вре҃льемъ кротки҂хъ . и҆ ѥ҆ними
ра҃дувшимъ , вѣ҃чны҃мъ наслажде҃нїемъ .
Предѣ҃лъ не ѹ҆клоне҃нъ вѣ҃ры , и҆ вода҃нїю
о҆бразъ и҆мѹ́щїе , подвиги твоѧ̀ вонетинну҃ ,
зижди҃телѧ пѣ҃ньми величае҃мъ . бо҃ .
Въ тѧ̀ вре҃льемъ пренепорочнаѧ , и҆же пе҃рвїе
родонача҃лны҃мъ ѕлообра҃зно запе҃ншаѧ , ꙗ҆кѡ
ѵ҆бѝица низложь , роди҃мъ , и҆ вра҃ги спа҃лъ
є҆сть . вѣ҃тилемъ . по҃ . жены ѹ҆слы́шите .
Мирска́го прилѣ҃пїа , ꙗ҆кѡ ѡ҆скве҃рны
ѹ҆клони́лъ є҆сѝ . и҆ а҆лчбо́ю плоть ѹ҆бѫди́въ ,
ѡ҆бнови́лъ є҆сѝ дш҃и кре҃пость преподо́бне .
и҆ сла́вою ѡ҆богати́въ не҃бною сла́вне . тѣ҃мже
мо́лѧ непрета́йно о҆ц҃е і҃ѡа́нне . бо҃ .
Нетинну́ю вс҃ѹ̀ тѧ̀ и҆спове҃даемъ бла́це , ти
бо́и спа́сшїимъ . вг҃а бо не҃йзрече́нно роди́лъ
є҆сѝ , разо́ршаго кро́мъ сме́рть .
К҃ѣ҃мъ же приведша пре҃бны҃хъ
вс҃ѣ҃хъ . ѥ҆ними́же тѧ̀ дв҃це
вс҃ехвала́емъ .

Тогожде҃ дн҃е преставле́нїе ѡ҆ц҃а на́шего і҃ѡа́нна митрополи́та кі҃е́вскаго , и҆ всеа҆ рѹсі҃и .

Слѹ́жба є҆мѹ̀ напи́сана тое́й слѹ́жбѣ . стихи́ры . и҆пати́ю . гла҃съ , и҆ . подо́бенъ . с҃пре҃сла́вное чюдо .

О҃ч҃е вг҃оно́сне ѵ҆пати́е * , воздержа́нїемъ * и҆пати́ю
до́брѣ воспита́вый * въ пресла́вную доброде́тели ѥ҆ше́лъ є҆сѝ высоту́ * простира́лся
къ ви́дѣнїю та́йному * ѩ҆́вѣ , хр҃то́вы доброты́
взира́лъ * . є҆гоже ѵ҆ѥ́нїи * , ѹ҆мъ и҆ мысль
ѡ҆зари́въ * , всѣ́мъ ѡ҆блиста́лъ є҆сѝ * чюдесы́
ѡ҆зарє́нїемъ . С҃ч҃е о҆ц҃е́мъ ѵ҆пати́е * , правосла́вїемъ свѣ́тлымъ ѡ҆блиста́въ * , ѡ҆зари́лъ є҆сѝ
мы́сли преподо́бне * , вѣ́рно притека́ющимъ
ти * . и҆ а҆рїе́ви зѣ́ницы ѡ҆черни́въ * , ѡ҃ри
нулъ є҆сѝ ѡ҃ц҃е́ве хр҃то́вы * . тѣ҃мже вѣ҃х҃
тѝлника тѧ̀ стяжа́вше вѣи҃ * , вщє́нную па́
мять твою * хвалы́ще ѹ҆блажа́емъ .
О҃ч҃е вс҃ещє́нныи ѵ҆пати́е * , ц҃рь хр҃тѣ̀ ,
є҆гоже и҆́мене проповѣ́далъ є҆сѝ * , о҃ц҃ѹ̀ є҆дино
вѣ́чна * , и҆мѣ́я въ ре҃цы свое́мъ . чюде́сными

зра́ми прі́ялъ є́сѝ * , просвѣ́щь вію̀ подъ
влчнꙋ́ю * . смі́я оу́билъ є́сѝ * , и́ тепла́ и́сте
че́нїя , твои́ми моли́твами * во́ды и́сточи́лъ
є́сѝ , на и́сцѣле́нїе страсте́мъ . слава ,
и́ нн҃ѣ , бгоро́диченъ . Дѣ́леса возрѣ́ , *
чи́стое бт҃ꙋ и́ кра́сное жили́ще , молю́ тѧ пре
чта́ѧ * , дꙋ́шю мою̀ и́сцѣли́ * , ѡ҆злобле́нꙋю
на́домъ смі́нны́мъ * , и́ оу҃мерщвле́нꙋ престꙋ
пле́нїи * . я҆́кѡ да сла́влю тѧ и́ велича́ю , вѣ
рны́мъ вс҃ѣ́ возвели́чившꙋю * , бгора́дованнаѧ .
кртоб҃горо́диченъ . Что̀ зри́мое вида́нїе * ,
є́же о҆́чима мои́ма * ви́дитсѧ ѡ҆́блсе * , со
держа́и вію̀ тва́рь * , на дре́во возде́ѧвсѧ * ,
и́ оу҃мертвле́нїемъ вс҃ѣ́мъ дарꙋ́и живо́тъ * , вса
плачꙋ́щи глаго́лаше . * є́гда̀ оу҃зрѣ́ на кр҃тѣ́
повѣ́шена * , и́же и́зна́ла не и́зрече́нно бг҃а и́
вшаго , бг҃а и́ челов҃ѣ́ка . канонъ .
творе́нїе ки́рꙋ і҃ѡ҃сифа . гла́съ . д҃ .
пѣ́снь . а҃ . и́рмо́съ . Чрестатыѝ кре
пкі́ѧ рожде́нїемъ ѡ҃дѣвы , безстра́стїемъ вогл҃
вивнѣ , дꙋ́ши причастное потопи́ молю́ѧ .
дати́ я҆́кѡ вт҃ꙋмпа́нѣ , оу҃мерщвле́нїемъ тѣ
ле́сѝ , побѣ́дное пою̀ воспѣва́нїе .
Бжественаго страда́льца , моу́драго ст҃ꙋ́ѧ ,

чюдесе́мъ и́сто́чника , па́стыра до́браго ,
цр҃ко́вное оу҃тверже́нїе , пѣ́снь́ми келегла́
емъ , я҆́кѡ свѣ́тильника всемі́рна , всѝ во
хва́лимъ ра́дꙋющеѧ . Бжественаѧ рѣ́ка ,
наводни́вшаѧ преблаже́нне чтвю̀ твою̀ дш҃ю̀ .
и́ и́сточи́ на́мъ пречи́сты вѡ́ды премоу́дре
чюдесе́ , то́ки и҃зсꙋша́ющіе моу́тны́хъ
страсте́й і҃па́тїе . Оу҃мертви́въ плотскі́ѧ
страстѝ воздержа́нїемъ . жи́знь и́стинꙋю
хр҃та̀ , на́съ ра́ди оу҃мерша і҃па́тїе , и҃мꙋ́лъ
є́сѝ в҃нꙋтрь вдш҃и свое́ѝ живоу́ща . и́ вс҃ѣ́
твоѝ кнемоу́ ши́ствїя направля́ющаѧ .
Сре́це и́ дш҃ю̀ , тр҃цѣ́ сотвори́ невкве́рнꙋ
цр҃кве́ . цр҃кви же ѡ҃щенны гдвѝ въхвалоу̀ ,
преподо́бне ѡ҃щенномꙋ́чениче возда̀ . спасе́ны
бы́въ ѡ҃кормите́ль ста́дꙋ твоемоу̀ . во .
Е҃ди́на и́ бг҃а , ѿ чи́стыхъ тѝ кровей воплотила
є́сѝ т҃ѣ́ѧ . показа́вшаго на́мъ моу́драго свѧ
ти́теля своего̀ пречи́стаѧ , спаси́телна и́сте́
пла засто́упника , чю́днаго вои́стинꙋ і҃па́тїя .
пѣ́снь . г҃ . и́рмо́съ . Немоу́дростїю ни
си́лою ни богатьствомъ хва́лимсѧ , но твое́ю
о҆́чею состáвною моу́дростїю бж҃ї́ею . я҆́кѡ
и́сте́ сѧ ст҃а , па́че тебѐ челов҃ѣ́колю́бче .

Вселе́нъ вре́менъ ко́нечниковъ добрыхъ вме́сте сти́хъ . и́же ѿтоу́дъ и́здалеча , богатными їи́мъ о҃че́ще́нне , бжтвенными свѣтлостьми . Зако́ны бжтвеными ѿгражены , безако́нныя собо́рище , си́лою о҃че́ бжтвеною , потребивъ е҃ди́ ере́семъ . и́ спасъ е҃ди́ ста́до твое́ о҃че́ ☆ и ☆ ѹла́тїе . Свѣ́тлыихъ превѣ́тлыхъ свѣ́тщи дха́ , просвѣщаемь моу́дре , но́щїю ходя́ща , свѣщи́ тя́ и́зліша ѿ воды ѿзаря́ющаа . ●

Ѡ҃цъ бжтвеныхъ лико́въ , вне́мшїихся бла́женныи , и́же собра́ хр҃то́съ , собо́ра пе́рваго бла́женне , и́зліе́въ е҃ди́ оудавля́ безоумнаго а҃рїа́ . ●

Бо Взе́лѣнма вежество́ прило́га сопротивнаго зми́ина , мѧ́ти дво҃чтя́ . и́ сердце́ мое́ просвѣ́тѝ вѣ́рою тя́ сла́вящаа пренепоро́чнꙋю . свѣ́дал. гла́съ , а҃ . подо́бенъ . и́мени зна́менанъ .

Воспя́лъ е҃ди́ вмире́ свѣтлю ѹпа́тїе , чюдесы просвѣща́я вѣ́рою прихожда́щыя и́мъ къ тебѣ́ . и́ пострада́въ же кро́вїю моу́дре , мно́жае приво́ие́м хр҃то́ви . и́ ликоу́еши во а҃гглы на́небе всѣ́хъ ѿна́въ моля́ . сла́ва оукрѣпльшемꙋ тя́ бг҃ꙋ . сла́ва вѣнча́вшемꙋ тя́ . сла́ва дѣ́ющемꙋ тобо́ю вселе́нѣ исцѣле́нїе . сла́ва , и́ нн҃ѣ , бо҃ . роу́цѣ свои́ бжтвенѣи ,

и́маже зижди́теля новила е҃ди́ дво҃ пре́чтая , воплоще́шася бл҃гости ра́ди , простерши оумоли́ е҃го́ , и́зба́вити ны ѿнапа́стей , стра стеи́ и́ бѣ́дъ , воехваля́ющихъ тя́ лкова́нію , и́ копію́щихъ тѝ . сла́ва вселе́шемꙋся в тя́ . сла́ва прошедшемꙋ и́ з҃тебе́ . сла́ва свобо́ждшемꙋ на́съ ржтво́мъ твои́мъ . ●

Кр҃тобго . На кр҃тѣ́ тя́ пригвожде́на ѿке́ зако́нникъ , и́ во́инъмъ спе́е копіе́мъ ре́бра тѝ про бо́дшемъ , пре́чтая рыда́аше горкѡ , и́ мно́гомꙋ тѝ стра́шномꙋ долготерпѣ́нію , дивля́ше ся копію́щи . сла́ва и́же к҃ чл҃кѡмъ твое́и лю бвѝ . сла́ва бл҃гости твое́и . сла́ва см҃рті́ю свое́ю ѿ смерти чл҃ки свобо́ждшемꙋ . ●

тѣ́нь , а҃ . гла́съ . Сѣдя́и воста́вѣ на прество́лѣ бжтвѣнѣ , на о҃блацѣ ле́гцѣ , прїи́де і҃с҃ъ пребжтвеныи , ѿ пречи́стыя дво҃ , и́ спасе́ вопію́щыя , сла́ва х҃е си́лѣ твое́и . ●

Нелѣ́стно сло́во , и́ оу́че́нїе неверно́ соблюда́я , пропове́далъ е҃ди́ сло́во о҃ц҃ꙋ сопри́несо́ꙋщно . а҃рїа́ безоумнаго пре́лесть побѣ́ждь , ѹщенно моу́ченице , чюдотво́рче достославне . ●

Го́рькїа ѿ го́ръ теку́щыя во́ды , зна́менїе́м

цѣлбы тѣкмѡ показа́лъ є҆сѝ . во́ду живу́ вта́жавъ ве́рцы своемъ , вѣ́чную о҆́чи жи́зни теку́щую • С҃ще́ньствовавъ прпⷭ҇ѣнѡ , ще́ньство показа́въ свѣтлѣ́йше кровьмѝ . ꙗ҆́кѡ за любо́вь и҆зліа́вшимъ , и҆зліа́вшагѡ кро́вь чествну́ю , за ѵ҆́чество и҆́збавле́нїе • Неѵ҆коснѣ́вши бла́гть на тебѣ́ , чюдеса́ сѡдѣва́ющи . вѣ́вѡмъ го́ркимъ преда́вши тѧ́ , го́ркѡ и҆ безбо́жнѡ сѵ҆мори́вши , пребла́же́нне моученичє хр҃то́въ ще́нне •

Дарова́нїи твои́хъ стр҃ви , и҆ и҆сто́чницы и҆цѣле́нїемъ , бж҃е́ственагѡ бога́тьства на́жити подава́ютелѧ . ѿ жизнонача́лныѧ дла́ни бг҃онево́дѣтєлѧ , рождьшагосѧ ѿ твоеѧ сѵ҆тро́бы вседержи́телѧ •

пѣ́снь , ѕ҃ . і҃рмо҃ . О҆ужасѝшасѧ вели́чества ѡ҆бж҃ственѣ́и сла́вѣ твое́и . тыѭ браконе́ска ѵ҆и́мла дѣ́ве , прїе́мъ во ѵ҆тро́бѣ наве́ки бг҃а . и҆ родила́ є҆сѝ безсѣ́мнаго сна , вѣ́мъ воспѣва́ющимъ тѧ́ ми́ръ подава́ющи •

О҆у́ма превосхо́дитъ твоѧ́ блгти достиже́нїе . ꙗ҆зы́къ и҆зрещи немо́же , твои́хъ чюде́съ бе́мѣ́рныѧ пѵ҆чи́ны . мч҃не ст҃ле́ю и҆ па́стырю , гг҃ла́гнѡмъ ѵ҆до́бре́нїе , и҆ свѣ́тилниче всеѧ́ твари •

О҆у҃би́лъ є҆сѝ зми́ѧ , о҆́гнїю пре́давъ . показа́лъ є҆сѝ в҃ тебѣ́ бж҃е́ственую бла́гть , бога́тнѡ вели́шующѧ , и҆ тѧ́ пред҃ цр҃е́мъ и҆ вѣ́ки прослави́вшую людмѝ ще́нне • Печа́ть и҆ хрни́телѧ сокро́вищ҃ , вообразѝ о҆́чє твою и҆́кѡну всю почита́ѧ тѧ́ , и҆ ѧ҆́вѣ провозвѣща́ѧ . ꙗ҆́кѡ прино́ѧ́ма че́сть , напе́рвыи о҆́бразъ пре хо́дитъ ѵ҆па́тїе • Рѣлмѝ подвизавъ и҆ прела́ и҆ вила́ , чюдеса́ сверша́ѧ ще́ннообра́знѡ . недѵ́ги ѿгона́ѧ , прогона́ѧ вѣ́вы , ѵ҆пра жна́ѧ ви́хъ нравы́ . побѣжа́ѧ е҆ре́сємъ гѵ́бителное сломы́вліе • Б҃ • Мѵ́дрость родила́ є҆сѝ бж҃ію воста́вну , пречта́ѧ дво́це . и҆́же ст҃ы́ѧ премѵ́дры показа́вшѵ . тѣ́мже зло́бы мѵ́дреца́ паде́ ша́тан҃їе , и҆ лю́таѧ злоѵ҆хищре́нїѧ • пѣ́снь , ѕ҃ . і҃рмо́съ .

Пожрѵ́ ти вогла́вомъ хвале́нїѧ гдн҃ , цр҃кви вопіе́тъ ти҃ , ѿ вѣ́ковѣ́кїѧ кро́ве ѡ҆чи́щьшиѧ , ма҃тїю ѿ ре́бръ и҆стека́ющею ти кро́вїю •

В҃ошелъ є҆сѝ на вы́сотѵ добродѣ́телей ѵ҆па́тїе . и҆ и҆ приѵ҆пи́лъ є҆сѝ бла́же́нне кчтнѣ́ѧмѵ и҆сто́чнику , бж҃ественыхъ дарова́нїи , и҆ чюде́съ пѵ҆чи́нъ и҆сточи́лъ є҆сѝ • В҃ нѣ́нєцъ тебѣ́ ка́менѣи мета́нїѧ бы́ша , и҆ кънѣ́нѣи вы́сотѣ степе́ни

оче и лѣтѣница . нинюже вѣдѣ , и бгови
приведоша гавриише . Ивцѣленїа твоа
рака источаетъ прнш . благовѣнїе же оче
чтныа ти перети пріемъ , изъвѣстно якш
прахъ истинѣваетъ ѡзлобленїе . Законно
пострадавъ , и якш мчнкъ почтенъ . вогла
вецѣ же старости , къ своимъ пренде радова
ся ѻцемъ . и вѣнецъ твоимъ трудомъ
пріялъ есн ѡ хрта достойнш . бо .
Чюдо , вѣхъ чюдесъ новѣе . якш двца
вложенахъ вса содержащаго , неискусомужно
зачеши неплодни си . пѣснь , з . ирмо .
Спасыи во огни , авраамскаа ви дѣти , и
халдеа оубивъ , яже безправды праведныа
оуловляше , препѣтыи гди бже ѻцъ нашихъ
благовенъ еси . Оутѣ никакоже натя ѡвре
полезли змии . работѣпноже на огнь идяше
повинувъся славне страшномоу ти повелѣнію .
ѻцъ нашихъ вопіюща , бже благовенъ еси .
Кровнымъ пролитїемъ , еже ѡ олезъ сово
куплю , единою ѡ обою пивомре свершилъ
еси . тебѣ помнающа пищномоу доточюдне
потоку вовѣки , мученикомъ похвало .
Вородо чтныхъ болезней твоихъ входяще
блженне , благоухаемъ дша , благовенїе тя
хрту вѣдуще , и вопіемъ упатїе , благо и
словенъ еси гди бже ѻцъ нашихъ .
Неискусобрачная чтая , безсѣмене за бо
ченшая , ѻцу единосущна , и рождьши
плотїю богневѣсто , ѡ стыа кровесво
я , молящи не престаи , спасти вся
ны . пѣснь , и . ирмосъ .
Отроки благочестивыа вѣщи , ржтво бго
родичне спасло есть . тогда оубо ѡбразуемо ,
нынѣже дѣйствуемо , веленнюю вею воздви
же пѣти . гда вопѣвайте дѣла , и превоно
сите его вовѣки . Гласъ твои свѣтомъ
омѣшѣ , и бжтвенными ѡсіа свѣтлостьми .
тмоу ересь премоудре разори , и кодни
направи православїа люди поющыа . гда вопѣ
вайте дѣла , и превозносите его вовѣки .
Краснѣйши якш трость языкъ
твои премоудре , на пнѣ закѡ ижде блсти ,
вся иже на вкахъ вѣтхїа поглаждаши ѻбразы
упатїе . темже та якш моудра книжника , и
плодоносиви во вся вѣки . Столпъ огненъ
бжтвенын , к высотѣ небесѣ и земль .
Зѣрало непреклонное , стѣна не ѡборима .

цр҃ко́вная же́ртва, ст҃а́емъ ст҃епе́нь. мо҃у
ченикомъ кра́сная л҃ѣпота, чюдоно́сныи
ѹ҃ла́тїи да почте́нъ бу́детъ. В҃и́дѣти по
до́бна є҃гоже жела́ше, разр҃ѣшьшемѧ,
и҃стинною и҃ ѹ҃мышле́нїемъ. Є҃дина́че бо ды
ха́ющи и҃ кро́ви ска́плющи, к҃ жела́нїю поспѣ
дне́мѹ мч҃не вост҃е́кл҃ъ є҃сѝ. съ мо҃у́ченичє
ски́ми и҃ прп҃бны́хъ ли́ки бж҃тве́ными, ли
коу́м҃ во вс҃ѣ вѣ́ки. М҃но́гими ѡ҃держи́ма
вѣ́дами, и҃ молво́ю грѣ́ха потопля́ема,
к҃ безмо́лвномѹ стремле́нїю, тишины́ мѧ
дха, бг҃ороди́телнице ч҃тлѧ влще и҃мѣ́ на
ста́ви. прист҃а́нище во є҃сѝ христїа́нѡмъ.
тѣ́мже тѧ по́емъ во вс҃ѣ вѣ́ки.

П҃е́снь, а҃. Ирмо́съ. Є҃ва оу́бѡ нед҃ѹгомъ
ѡ҃слѹша́нїѧ, кля́твѹ вели́ла є҃сть. тыѥ
дво́ вѣ́ще, прозабе́нїемъ прижи́тїа тво
его́, ми́рови бл҃гословє́нїе процвѣла́ є҃сѝ.
тѣ́мже тѧ вс҃ѣ величае́мъ. Ꙗ҃кѡ шипо́къ,
и҃ ꙗ҃кѡ кри́нъ ве́лелѣпъ сладкоѹха́ненъ ст҃лю.
и҃ ꙗ҃кѡ кипа́рисъ, ꙗ҃кѡ ми́ро бж҃тве́но и҃ бл҃гово́нно,
ра́ка твоѧ бл҃гоѹха́етъ чюдесѧ. вмра́дныѧ
недѹги ѡ҃ гоня́щи, вщ҃енномч҃не вс҃ечтне.
Сопрест҃е́ннкъ а҃вие́мъ пр҃ко́м҃, мч҃никомъ же

и҃ вщ҃е́нникомъ, и҃же кро́вїю до́бре ск҃ончáв
шимъ. ст҃ы́хъ и҃ прп҃бны́хъ собо́римъ,
и҃ вс҃ѣмъ пра́ведны́мъ и҃же ѡ҃ вѣ́ка, всприча
стникъ доспѣ́шюдне. П҃а́мять твоѧ дне́сь
на́мъ вс҃ѣ́хъ свѣтлѣ́йши сл҃нца, свѣ́томъ
невещ҃ественымъ ср҃ца на́ша просвѣща́ющи.
вѣ́рою тѧ вс҃ѣ́и блж҃а́щихъ, и҃ моле́бно воспѣва
ла́ющыѧ тѧ. Свѣ́томъ сѧ ѡ҃зари на́шѧ
ѹ҃ла́тїе помышле́нїѧ, творя́щихъ твою па́
мять, бж҃тве́нѹю и҃ свѣтоно́снѹю. и҃зба́ви
ѻ҃гнѧ и҃ моу́ки, и҃ вс҃ѣкаго и҃скѹше́нїѧ моль
ба́ми сѧ, бл҃гочє́стно тѧ блж҃а́щыѧ. бо.
Возне́сѧ бл҃гть свою́ ч҃тлѧ. возвели́чи моль
боу́, и҃ приведи́ чи́ны а҃ггельскїѧ влще.
а҃пл҃ѣ́же и҃ прр҃ки́ ли́ки, и҃ вс҃ѣ́ пра́
ведники с҃ моу́ченики.
Ꙗ҃кѡ да спасе́мъ
чтоу́щїи
тѧ

;

В. Ѯ. Ѯ. Ѯ

і҃ѡно ѵ̑тлю , вс̑ѣмъ в̑ѣрнымъ йцл̑ѣле́нїе , дш̑а́мъ и̑ т̑ѣлесе́мъ да́рующи . т̑е́мже тѧ̀ мѡ́лимъ , бг̑ода́рованное твоѐ ста́до вмі́р̑ѣ сохрани́ти , цр̑ко́вь и̑ вс̑ѐ правосла́вїе . да́вый тебѣ̀ и̑стиннаго па́стыра , и̑ мол̑и́твенника къ бг̑ꙋ , непрестанно вели ча́емъ . и̑ нн̑ѣ . бг̑ороди́чен . кто̀ тебѣ̀ небл̑а́гнтъ . та́же . вы́ходъ . прокиме́нъ , дни̑ . па́рем̑іи , три̑ . ѡ̑пр̑и́тчей чте́нїе . гла́ва , г̑ .

Ла́мать пра́веднагѡ е̑похвала́ми , и̑ бл̑агослове́нїе гднѐ нагла́вѣ е̑гѡ̀ . бл̑же́нъ чл̑ѣкъ и̑же ѡ̑вр̑ѣ́те мр̑ѣ́сть , и̑ смер̑тенъ и̑же ꙋ̑вѣ́дѣ ра́ꙁꙋмъ . лꙋ́чше бо сію̀ кꙋпова́ти , не́жели зла́та и̑ сре́бра сокро́вища . ч̑тн̑ѣ́йши бо е̑́сть ка́менїа мнѡгоцр̑ѣ́нна , вс̑е́же чр̑ѣ́тное не достоі́йнѡ е̑́сть е̑́й . долгота́ бо дне́й , и̑ л̑ѣ́та живота̀ вдо́вицѣ е̑́мѣ̀ , и̑ вꙁ̑ы́ди̑ть е̑́мѣ̀ бога́тство и̑ сла́ва . ѡ̑ ꙋ̑́стѣ бо е̑́мѣ̀ и̑сходи́тъ пра́вда , зако́нъже и̑ мл̑ть на а҃зы́ц̑ѣ но́сятъ . Послꙋ́шайте ꙋ̑бо менѐ ч҃ада , ч̑тна́ѧ бо рекꙋ̀ . бл̑же́нъ чл̑ѣкъ , и̑же пꙋ́ти мо́ѧ сохрани́тъ . и̑сходи бо мои̑ , и̑сходи живота̀ , и̑ ꙋ̑готовае́тсѧ хот̑ѣ́нїе ѡ̑т̑ца̀ .

сегѡ̀ ра́ди молю̀ ва́съ , и̑ предмага́ю мо́и̑ гла́съ выновѡ́мъ челов̑ѣ́ческимъ . я҃кѡ а҃зъ премꙋ́дрость вели́хъ , совѣ́тъ и̑ ра́ꙁꙋмъ , и̑ смы́слъ а҃зъ призва́хъ . мо́и̑ совѣ́тъ и̑ ꙋ̑тверже́нїе , мо́и̑ ра́ꙁꙋмъ , мо́ѧже кр̑ѣ́пость . а҃зъ менѐ лю́бѧщыѧ люблю̀ , и̑ взыска́ющїи менѐ ѡ̑бря́щꙋтъ бл̑а́гть . ра́ꙁꙋмѣ́йте ꙋ̑бѡ не зло́бивїи ковари́ство , ненака́занніи же при лага́йте ср̑ца̀ . послꙋ́шайте менѐ и̑ па́ки , честна́ѧ бо рекꙋ̀ , и̑ ѡ̑вр̑ѣ́ꙁꙋ ѡ̑ꙋ̑стѣ́нъ мои́хъ пра́вдꙋ . я҃кѡ и̑стинꙋ̀ пов̑ѣ́ствꙋетъ гортань мо́и̑ , мр̑ѣ́ꙁкиже предомно́ю ꙋ̑стны̑ лжи́выхъ . е̑́ пра́вдою вси̑ гла́сы ꙋ̑стъ мои́хъ . ничто́же вни́хъ стропотнѡ , ни ра́ꙁвраще́нѡ . вс̑ѣ́ права́ ꙋ̑стъ ра́ꙁꙋмр̑ѣва́ющимъ и̑стинꙋ̀ , и̑ здра́ва ѡ̑бр̑ѣта́ющимъ ра́ꙁꙋмъ . наꙋ́чю бо ва́съ и̑стинѣ̀ да бꙋ́детъ ѡ̑ гдѣ̀ надѣ́жа ва́ша , и̑ и̑спо́лнитесѧ дх҃а .

ѡ̑ премꙋ́дрости соломо́нѡ чте́нїе . гла́ , г̑ .

ꙋ̑стѣ̀ пра́веднагѡ ка́плютъ премꙋ́дрость , ꙋ̑стны̑же моꙋ́жъ мр̑ы́хъ вѣ́дѧ̀ дарова́нїѧ . ꙋ̑стѣ̀ мꙋ́дрыхъ пов̑ѣ́тѧ премꙋ́дрости ,

цѣломꙋдрїю бо и разꙋмꙋ їа̀ оучитъ ,
правдѣ и моужествꙋ , ѥ̀же потрєбꙋ ѥ̀ ничто-
же ѥ̀сть в житїи человѣкомъ . а̀ще ли же и
мнѡгомꙋ имѣнїю хощетъ кто̀ , да вѣсть
первам и боудꙋщїа разѣмотрити . вѣсть
извѝтїе словє́съ , и рѣшенїа гадан̀їемъ .
знамєнїа и чюдєса̀ проразꙋмѣти , и ѥ̀вытїа̀
времєнѡмъ и лѣтѡмъ . и вѣмъ совѣ-
тникъ ѥ̀сть бг̀ъ . а̀кѡ безъмєртїе ѥ̀сть
вн̀ей , и благозва̀нїе вошщєнїи словє́съ
ѥ̀м̀ . сегѡ̀ ра̀ди рѣхъ гдви , и помо-
лихѣм ѥ̀моу , и рѣхъ вѣмъ ср̀цемъ
моимъ . Бже о҃ц҃ъ и гди милости , сотво-
ривыи вс̀ѣ словомъ своимъ , и моудростїю
своєю оустроѝвыи чл̀ка , да владѣ̀ѥтъ на до
вѣ̀ми тобою бы̀вшими тварьмѝ , и нази-
раѥтъ миръ преподо̀бїемъ и правдою . даждь
ми ѿ твоихъ пр̃тѡлъ намѣ̀стницꙋ премоу-
дрость , и нєѿлꙋчѝ менѐ ѿ о҃трокъ твои́хъ .
ꙗ̀кѡ а̀зъ рабъ твои́ , и сн̀ъ рабы̀ твоєѧ̀ .
послꙋ ю̀ ѿ ст̀аго жилѝща твоєго̀ , и ѿпр̃тола
слáвы твоєѧ̀ . да пришє́дши комнѣ̀ нав̀-
читъ мѧ̀ , что̀ ѹ҆годно̀ ѥ̀сть предъ тобою ,
и наста̀витъ мѧ̀ вразꙋмѣ , и сохранѝтъ мѧ̀

правдаже и҆збавлѧ́ѥтъ и҃хъ ѿ̃ смє́рти . ѕконча̀-
вшюѧ мꙋ́жꙋ правє́днꙋ , не оумалитсѧ на
дє́жда . сн̀ъ бо правє́денъ раждє́тсѧ в жи-
бо́тъ , и бо благи́хъ своихъ плодъ правды
ѿ̃ъѧ́млетъ . свѣ́тъ правє́днымъ вєгда̀ ,
и ѿ̃гда ѿ̃вращꙋ́тъ бл̃года́ть и слáвꙋ .
а̀зыкъ моудры́хъ добрѧ́ вѣ́сть , и въ
ср̀цы и҃хъ почіетъ премоудрость . лю-
битъ гдь преподо́бнаѧ ср̀ца̀ , пр̀ѧ́тнѣе
ѥ̀моу́ вей непороч̀нїи в̀ поу́ть . моудрость
гдн̀ѧ , просвѣща́ѥтъ лицѐ разоумнагѡ .
Варѧ́ѥтъ бо желѧщихъ ю̀ , первїе разꙋмѣ́-
тивѧ , и оудобь оу҆́зритсѧ ѿ̃любѧщихъ
ѥ̀м̀ . оутреневáвыи кн̀ей не оутрꙋдитсѧ .
и҆бдѧ̀ ѥ̀м̀ ра̀ди , ѕкорѡ безпечали́ боудитъ .
ꙗ̀кѡ достои́нымъ вѣ́сѣ та̀ ѿ̃бходи́ ищꙋщи ,
и҆ бл̃говолѧ́хъ навлѧ́ѥтсѧ и҃мъ бл̃гопотрєбна .

и҃ Премоудрости неоудолѣ́ѥтъ никогдаже злоба .
сихъ ра̀ди и҆ рачитель бы́хъ доброт̀ѣ ѥ̀м̀ ,
и возлюбихъ сїю , и вꙁыскáхъ ѿ̃ юности
моеѧ̀ . и поискáхъ невѣ́сты вѣстѝ себѣ̀ ,
ꙗ̀кѡ вѣ́хъ влс̀ѣ возлюбѝ ю̀ . оучи́те
лница бо ѥ̀сть бж̃їю ра́зꙋмꙋ , и ѿ̃брѣтáтє
лница дѣлꙋ́мъ ѥ̀гѡ . тоѧ̀ бо суть добрѣ̀ нравы .

слáвою своéю . помышлéнїа бо смéртныхъ
вси оу́жасни , и̑ затворенà оумышлéнїа и̑хъ .

ѿ премýдрости соломóна чтéніе . гла̀ , д̑ .



охвалáемꙋ прáведникꙋ , возвеселя́тсѧ
людїе . безсмéртїе бо є̑сть пáмять
є̑гѡ̀ , я̑кѡ ѿ бг̑а познаваéтсѧ и̑ ѿ чл̑къ ,
и̑ оу́годна гдв̑и дшà є̑гѡ̀ . вождел̑е́йте
оу́бо смоу́жи моудрость , и̑ возлюби́те
и̑ накажи́тесѧ . начáло бо є̑ѧ̀ любы̀ , и̑ со
блюдéніе закóнꙋ . почти́те моудрость ,
да бóдетѣ црт̑вꙋéте . возвѣщю̀ вáмъ ,
и̑ нескрыю̀ ѿ васъ тáинъ бж̑їихъ . я̑кѡ
тóй премоудрости наставникъ є̑сть , и̑
премоудрыхъ правúтель . и̑ вели́комꙋ ра́
зꙋмꙋ , и̑ дѣлꙋ хитрéцъ , всѣ́хъ ра́
зꙋмъ наказà моудрость . є̑сть бо вне́й дхъ
разоу́менъ и̑ є̑тъ , и̑ сі́мнїе свѣ́та приносꙋ́щ
нмꙋ , и̑ ѻ́бразъ бл̑гостыни бж̑їѧ . сїѧ̀ дроугы
бж̑їѧ и̑ пр̑ки водѣва́етъ . бл̑голѣпнѣ́йшиже
є̑сть слнца , и̑ па́че всѣ́хъ звѣ́здъ положе́
нїѧ , свѣ́томъ лоучшы , ѡ̑брѣта́етсѧ пе́рвыѧ .
сїѧ̀ оу́годꙋающихъ є̑й ѿ болѣ́зней и̑збавлꙗ́етъ ,
и̑ наставúтъ на стезю̀ пра́вꙋ . да́стъ и̑мъ
ра́зꙋмъ и̑мѣ́ти свáтыихъ , и̑ сохранúтъ и̑хъ
ѿ ловя́щихъ , и̑ по́двигъ крѣ́покъ пода́стъ
и̑мъ . да разꙋмѣ́ютъ вси , я̑кѡ силнѣ́йши
всѣ́хъ є̑сть бл̑гочести́е . и̑ не оукрѣпúтсѧ нúко
лиже зло́ба , проти́вꙋ моудрости , ни мúмѡ
и̑детъ лꙋка́выѧ ѡ̑бличáѧ воудъ . рѣ́ша бо
в себѣ́ помышлꙗ́юще непра́во , наси́лꙋемъ
прáведномꙋ , не пощади́мъ прпв̑їѧ є̑гѡ̀ ,
ни посты́димсѧ свѣ́дѣнїѧ ста́рости многодѣ́
тныхъ . боудетъ бо на́мъ крѣ́пости законъ .
и̑ оу́ловимъ прáведнаго , я̑кѡ неоу́годенъ
на́мъ є̑сть , и̑ вопротúвитсѧ дѣлѡ́мъ на́
шимъ , и̑ поноси́тъ на́мъ ѿпаде́нїе зако́на ,
и̑ ѡ̑бличáетъ на́мъ согрѣше́нїѧ наказа́нїѧ на
шегѡ . возвѣща́етъ ра́зꙋмъ и̑мѣ́ти бг̑а̀ ,
и̑ ѻ́трока гдна̀ себѣ̀ и̑мено́ꙋетъ . и̑ бы́ть на
ѡ̑бличе́нїе мы́слемъ на́шимъ , и̑ тя́жекъ
є̑сть на́мъ . и̑ ви́димъ я̑кѡ неподо́бнѡ
и̑нѣ́мъ житїе є̑гѡ̀ , и̑ и̑змѣне́ны стезѝ
є̑го̀ . мерзость вмѣ́нихомсѧ є̑мꙋ̀ , и̑ ѡ̑лꙋ
чáетсѧ ѿпꙋтїи на́шихъ я̑кѡ ѿ нечистѡ́тъ ,
и̑ блаже́нъ послѣ́днѧ прáведны . ви́ди оу́бѡ
аще словéка є̑гѡ̀ соу́ть прáведна , и̑ оу́смо́три
сбытїѧ̀ є̑гѡ̀ . доложде́нїемъ и̑ моу́кою и̑спытаѧ
є̑го̀ , да разꙋмѣ́емъ кро́тость є̑гѡ̀ , и̑ нéкоу́ди

бе҃злобе́тво е҃гѡ . еме́ртїю бе҃ѡбра́зною ѡ҃бою́
дим҃ъ е҃гѡ , бою́детъ бо е҃мо҆ю́ посѣще́нїе ѡ҃
злобе́нъ е҃гѡ . ѥ҆ма҆ помы́слиша и҃ прельсти́шасѧ ,
ѡ҃лѣпи́ бо и҃хъ зло́ба и҃хъ . и҃ неразумѣ́ша
та́инъ бж҃ихъ , ни разу́ме́ша , я҆́кѡ ты҆
е҃сѝ бг҃ъ е҃ди́нъ , живе́тъ и҃мы́й и҃ еме́рти
вла́сть . и҃ спаса́й во́время вкѡ́рби , и҃ и҃зба
вла́й ѡ҃ вели́каго зла҆ . щедръ и҃ мл҃тивъ ,
да҆ прїе́млемымъ свои́мъ бл҃гть . и҃ свое́ю мы́
шцею го́рды҃мъ противла́етсѧ . на҃ стихо́вны҃е
стихѣ́ры , гла́съ , а҃ . подо́бенъ . и҃ны҃м
чинѡ́мъ . Б҃е҃ гомо́дре і҃ѡно ѵ҃тлю , ты҆ сво
и́ми мл҃твами и҃ посто́мъ , бдѣ́нїемъ же и҃
ми́лостынею бг҃ови во е҃ди́нїи҆ . тѣ́мже дх҃ѵ
прѣ҆то́мѹ до́мъ и҃ жили́ще показа́й . ѡ҃нѣ́дѹ
же и҃ а҃рхїере́й цр҃кви хр҃то́въ бы́лъ е҃сѝ , моли
спасти́и҆ дш҃а́мъ на҃ши́мъ . ѯ҃ сти . о҆́чесѣ мо҆и҆
бо́гл҃ютъ премро́сть , и҃ поꙋче́нїе ѣ҆ра моегѡ
ра́зѹмъ . Повинѹ́ѧй за҆пѣ́вѣди бг҃а вседе
ржи́теля . тѣ́мже ѡ҃ ю҆ности свое́и҆ , тогѡ
стопа́мъ ѵ҃тлю послѣ́до́валъ е҃сѝ . е҃гѡ ра́ди ѡ҃
негѡ бл҃гть прїа́лъ е҃сѝ , дѣ́йствовати прѣсла
вна҃ѧ чюдеса҆ . и҃ до́ухи прогна́ти лѹка́выѧ
ѡ҃ вѣ́хъ , и҃же любо́вїю чтѹ́щихъ тѧ҆ .

сти́хъ . ѡ҃ ꙋслы́шите сїа҆ вси҆ а҃зы́цы , вни́
ште вси҆ живѹ́щіи повсел҃е́нны҃и҆ .
Кро́токъ и҃ не зло́бивъ , во всеи҆́ жи́зни свое́и҆
прѣ́кы҃ е҃сѝ ѵ҃тлю і҃ѡно . е҃гѡ ра́ди ѡ҃берѣ́те я҆́ко
же и҃ желѣ́лъ е҃сѝ , на҃ нб҃есѣ́хъ со сты́ми по
ко́и҆ . тѣ́мже почита́емъ бж҃твенѹ́ю па́мять
твою́ , вѣ́рою пра́зднѹюще , бг҃облаже́нне и҃
вечестне . слава҃ . гла́съ , д҃ . самогла́сенъ .
Е҃гда́ ѹ҆́слы҃шимъ бг҃ъ посп҃ѣшествѹ́ющѹ тѝ ѵ҃тлю ,
цр҃твѹющагѡ гра́да достига́лъ е҃сѝ . тогда҆
ѡ҃ патрїа́рха ч҃тно прїе́мъ бы́сть . и҃ ѡ҃тоꙋ́дѹ
я҆́кы҃ кроу́вны҃и҆ страна́мъ посыла́емъ быва́еши ,
ми́ръ и҃ бл҃гве́нїе с҃ собою́ носа҆ . тѣ́мже и҃
роу́сскаѧ страна҆ , тебе́ с҃ любо́вїю я҆́кѡ о҃ц҃а
воспрїе́млетъ . и҃ вѹ́домъ бж҃їимъ , и҃ само
держца хотѣ́нїемъ , прослáвиши на҃ а҃рхїере́йскїи҆
пр҃то́лъ возводи́мъ бы́ва́еши . нанемъ же
мно́га лѣ́та живъ , ко́гдѹ ѡ҃ хо́диши .
того́ моли҆ , сплести҆ и҃же любо́вїю пою́щихъ
тѧ҆ . и҃ны҃м , бг҃оро́дичекъ . стихи́ра .
гла́съ , а҃ . ѯ҃ ю҆ности свое́и҆ весь самъ себе҆
гдѣ и҃ возложи́въ . въ мл҃твахъ и҃ тр҃вдѣ́хъ
и҃ посте́хъ , о҃бразъ бы́въ добродѣ́тели .
ѡ҃нюдѹ же бг҃ъ ви́дѣвъ твое҆ бл҃гое и҃зволе́нїе ,

архїере́ѧ тѧ́ и пастыре́ѧ цр҃кви свое́и оу҃строи́.
тѣ́мже и по преставле́нїи, чтно́е тѣ́ло
твое́ цѣ́лω и нетлѣ́ннω соблюде́ѧ, їсо́но
а҃тлю, хр҃та бг҃а моли́, спастисѧ дш҃а́мъ
на́шимъ. слава, и҃нн҃ѣ. бг҃ороди́чен҃ъ.
На оу҃трени. по а҃. стихологи́и. сѣда́лен҃ъ.
гла́съ. а҃. подо́бенъ. ка́мени знаменанꙋ.
Оу҃чень́ми свои́ми и дѣ́лы, цр҃кь хв҃ꙋ оу҃краси́
е́и їсо́но а҃тлю. ѿ ю҃ности́ бо в҃ мі́рѣ прои́ꙁ
твое́ добродѣ́телное житїе. в҃ мл҃твахъ и по
щени́ихъ и бдѣ́нїи о҃бра цр҃кви бы́лъ е́и.
тѣ́мже вопїе́мъ ти. слава да́вшемꙋ ти крѣ
пость. слава вѣнча́вшемꙋ тѧ́. слава даю
щемꙋ тобо́ю всѣ́мъ и҃цѣле́нїе. слава,
и҃нн҃ѣ. бо. Оу҃пова́нїе хр҃тїа́номъ пре
ста́ꙗ дв҃о, е́гоже родила́ е́и бг҃а, паче
оу҃ма́же и҃ слова́, непрестанно моли́ с вы́шни
ми си́лами. да́ти ѿставле́нїе грѣхо́мъ на́
шимъ всѣ́мъ, и҃ неправле́нїе житїю. и҃же
вѣ́рою и любо́вїю, пѣ́снь тѧ́ сла́вящимъ.
по в҃, стихологи́и. сѣда́лен҃ъ. гла́съ, д҃.
подо́бенъ. Возне́ыйма.
Смиреномꙋ́дрїе препочита́ꙗ бы е́и, їсо́но а҃тлю.
и ѿ ю҃ности прослави́ꙗ, а҃кω бж҃тве́ныи архїере́и,

приносꙗ же́ртвы поже́ршемꙋсѧ во́лею хр҃тоу
бг҃ꙋ на́шемꙋ. е́гоже моли́, спастисѧ
дш҃а́мъ на́шимъ. слава и҃нн҃ѣ
бг҃ороди́чен҃ъ. Обновила е́и чтаꙗ бже
ственымъ рж҃твомъ ви, и҃ нетлѣ́вшее стра
стьми земноро́дныхъ оу҃мерщвено́е вꙋще
ство. и возста́вила е́и всѣ́хъ ѿ смерти
къ жи́зни нетлѣ́нїа. тѣ́мже тѧ́ по́долгꙋ
оу҃блажа́емъ ви, дво препрослав҃лена́ꙗ,
а҃кожде прорекла́ е́и. пополне́лешѣ.
сѣда́лен҃ъ. гла́съ, и҃. подо́бенъ. премоу҃
дрости. А҃кω добродѣ́телен и кро́токъ,
цр҃кь хр҃тову оу҃ма́нилъ е́и. дѣ́лы воблюдъ
е́же по о҃бразꙋ бж҃їю, архїере́ю велїкїи їсо́но.
прои́ꙁволо добродѣ́телное житїе твое́ в҃ мі́рѣ,
и ѿ всѣ́хъ сла́вителꙗ. тѣ́мже ви бл҃годарꙗ́
ще вопїе́мъ ти, бг҃обл҃же́нне а҃тлю, моли́
хр҃та бг҃а, грѣхо́въ ѿставле́нїе дарова́ти,
чтоу҃щимъ любо́вїю бж҃твенꙋю па́мять твою.
слава, и҃нн҃ѣ. бг҃ороди́чен҃ъ. А҃кω дв҃ꙋ е́ди
нꙋ в҃ женах҃ъ, тѧ безсѣ́мене рождшꙋю
бг҃а пло́тїю, ви блаженымъ ро́дове челов҃ѣ
чествїи. О҃гнь бо велїе́ꙗ бж҃тва,
и҃ а҃кω младе́нца доиде́ши зижди́теля и҃ гда.

тѣмъ же а҃гльскїи и человѣческїи рѡ́дъ ,
достойнѡ влⷭвимъ прⷭтое рⷞжтво твоѥ ,
и согласѥнш вопїемъ ти . моли хр҃та бга ,
согрѣшенїемъ ѡ҃ставленїе даровати , вопⷬ
ющимъ достойнѡ славу твою .
степе́нна . пе́рвыи , а҃нтиф҃о́нъ , д҃ го .
гла́са . та́же . прокиме́нъ . оу҃стⷭа мо҃
возгла́ютъ премоу́дрость , и҃ поу́чⷭнїе ѹ҃ста
моегѡ ра́зумъ . стнⷯ . оу҃слы́шите
сїѧ вси ѩ҆зы́цы , внꙋ́шите вси живоу́щіи
по вселе́ннѣи . є҃ѵ҃а́ггеліе стльское . по и҃ мъ
ѱалмⷭ стихⷬ́ра . гла́съ , ѕ҃ .
Бл҃гослове́нъ бж҃ственыѧ ра́ка мощи́и твои́хъ ,
і҃ѡ́но стлю , вⷭмъ вⷮрнымъ и҃щⷭле́нїе ,
дш҃а́мъ и҃ тѣлеⷭ́мъ да́рꙋющи . тѣ́мъ же
тѧ҆ мо́лимъ , бг҃одарова́нное твоѥ ста́до
в҃ ми́рѣ соблюсти , ц҃рⷯ же и҃ всѥ правосла́вїе .
да вси тебѣ ꙗ҆кѡ и҃стиннаго па́стыра , и҃мо
лⷬтвенника къ бг҃ꙋ , непрестⷯнѡ велича́емъ .
кано́нъ . в҃цⷣ , на҃ ѕ҃ . и҃ сто́мꙋ на и҃ .
кано́нъ прⷮво́и҃ в҃цⷣ . є҃мꙋ́же краегранⷯе́е ,
сицево . мⷬти бж҃їѧ , не забⷬ́нⷬвꙋи мⷬ
да́ждь ра́доⷭть . гла́съ , ѕ҃ . пⷭ́снь ,
а҃ . і҃рмо́съ . ꙗ҆кѡ по́ꙋхꙋ ходи́въ и҃ноль .
побе́здѣ стопа́ми ,

гони́телѧ фараѡ́на ви́дѧ потопля́ема , бг҃ꙋ
побⷣ́дꙋю пⷭ́снь пое́ ꙗ҆вопі́ѧше . Пре
ста́вшимъ є҃вва садоу́ преслꙋша́нїѧ пи́щи ,
и҃ вводи́тъ кля́твꙋ . но ѥ҃ю разрꙋши́ла є҃ѥ́ чи
ста́ѧ , бл҃гⷭнїѧ нача́лника хр҃та рождьшаѧ .
Б҃и́ера бж҃ественаго ѡ҃мо́лнїи хр҃та рождьши ,
стрⷭтє́й мои́хъ мглоу́ , и҃ согрⷯшє́нїи емꙋ
щє́нїе чⷭтаѧ разори́ , свⷮ́томъ твоемъ свⷮ́
тлости . ꙗ҆зы́комъ чⷯ́нїе , и҃ѩ҆кѡвъ
ѡ҃тебѣ воплощⷯемаго прови́дѧше та́йнѡ , мы́
слены́ма о҃ꙋ́ма бг҃а , и҃збавля́ющаго нⷯ́съ хо
да́йⷭтвомъ ти . Ѡ҃скꙋдⷣ́вшимъ кнⷭ́земъ
ѡ҃колⷮ́на и҃ꙋдо́ва вⷭчтаѧ , сн҃ъ твои́ и҃ бг҃ъ
прошⷣ́въ во́ждь конце́мъ земли́ , и҃стинно
ны́нⷬ вощⷭне́мъ . и҃҃ канѡ́нъ , стѡ́мꙋ
и҃ѡ́нѣ . гла́съ , и҃ , пⷭ́снь , а҃ , и҃рмо́съ .
Бо́дꙋ прошⷣ́въ ꙗ҆кѡ по́ꙋхꙋ , и҃зе́гꙋпетска
зла и҃зⷬжа́въ , і҃зра́ильтѧнинъ вопі́ѧше ,
и҃зкⷯбителю бг҃ꙋ на́шемꙋ пое́мъ .
Ѝ же ѡ҃бга дарова́нїѧ бж҃е́ⷭтвенагѡ наслаждⷯ́
ѧ , коѥ́ждо прошⷭ́нїе поⷭтⷯ́ꙋѧ чꙋдесы́ .
ѡ҃нꙋдⷣ́же о҃ц҃е и҃ мнѣ подаждь си́лꙋ , во є҃же
пⷭ́ти ти ещⷭ́нное торжⷭтво . Бл҃года́ть
бж҃ⷭтвенаѧ и҃зли́ѧ во ꙋⷭтна́хъ твои́хъ ,

ѣтлю їсо̀но . и̑ бы́лъ е̑сѝ па́стырь хв҃ѣ цр҃кви .
оу̑кра́си бо тебѐ бг҃ъ , е̑гоже жити́емъ свои́мъ
просла́вилъ е̑сѝ • Бл҃гоу̑хае́тъ чтна́ѧ рака
моще́й твои́хъ , и̑ и̑сцѣлѧе́тъ здра́вїѧ .
недоу̑зи же прие́мшѡ ѡ̑вѣ́рныхъ ѡ̑гна́ктѣѧ ,
тѣ̀ бл҃гоче́стно чтѹ́щихъ ѣтлю • Стѣ́нѹ
тве́рдѹ , хва цр҃кви стѧжа́вши тѣ̀ ѣтлю ,
прѣ́шо пребыва́етъ хва́лѧщи своего̀ бл҃ка ,
и̑̀же тебѐ просла́вльшаго • Бг҃ороди́ченъ .
Цр҃кви ѭ̀їѧ бы́еть , неверна̀ѧ о̑́троковѝце
вре́льшемѹ́ѧ па́че оу̑ма̀ в҃ тѣ̀ вце , и̑ ле́сть
ѡ̑ дш҃ъ челове́ческихъ ѡ̑ гна́вшагѡ •
пѣ́снь , г҃ . і̑рмо́съ . Нѣ́сть ѣ̀та , ꙗ̑коже
ты̀ гди бжѐ мо́и̑ , возне́вы́и̑ ро́гъ вѣ́рныхъ
е̑и̑ бл҃же . и̑ оу̑тве́рждь и̑̀хъ на ка́мени и̑ спо
ве́данїѧ тѣ̀ • Тлѣ́нную и̑ смертну́ю мою̀
пло́ть , вечи́стаѧ бг҃оми́ти , ѡ̑ оу̑тро́бы
твоеѧ̀ неказа́нно прие́мъ бл҃гїи , и̑ ѡ̑нетлѣ́нивъ
тоу̀ вѣ́чно вѣ́къ сказа̀ • Бг҃а воплощае́ма ,
и̑̀зтебѐ зрѧ́ще дво , оу̑дивла́хѹсѧ стра́
хомъ а҃гглєтїи ли́цы , ꙗ̑кѡ мт҃рь бж҃ію ,
немо́лчными тѣ̀ пѣ́сньми слава́тъ .
Оу̑жасе́мъ го́рѹ тѣ̀ мы́сленѹ́ю зрѣ̀ прр҃къ да
нии́л , ѡ̑нелѧ́же оу̑вѣ́чесѧ ка́мень кромѣ́ рѹки .

вѣ́вѡ́вѣкамъ жили́ща , бг҃оми́ти держа́внѡ
вокрѹ́шн • Немо́жетъ тѣ̀ сло́во чла̀
вско , ни ꙗ̑зы́къ дво похвали́ти достѡ́йнѡ .
ѡ̑ тебе́ бо безнача́лне живода́вецъ бг҃ъ ,
воплоти́тисѧ вечи́стаѧ и̑̀зво́ли •
и̑́нъ . і̑рмо́съ . Нѣ́номѹ кроу́гѹ верхо
тво́рче , гди цр҃кви зижди́телю , ты̀ менѐ
оу̑твердѝ в҃ любвѝ своей̀ , желанїе́мъ сѝ
кра́и̑ , и̑ вѣ́рнымъ оу̑тверже́нїе , е̑ди́
не чла̀колю́бче •
На высоте́ѹ добродѣ́телей возше́лъ е̑сѝ
ѣтлю , и̑ прїи́мъ свщ҃енномаза́нїе высо́
каго своегѡ̀ житїа̀ . и̑ наве́дали́ци высо́ць
повели́лъ е̑сѝ бг҃ови , ꙗ̑кѡ а҃рхїере́и̑ вели́кїи .
Цр҃кви хва , свѣ́тильника тѣ̀ стѧжа́вши ѣтлю ,
добродѣ́телными твои́ми оу̑ченѝи , премѹ́дрѣ
просвѣща́етесѧ глѧщи , тѣ́ми гн҃и̑ крѣ́пость
и̑ оу̑тверже́нїе • Ѯ҃тве́нымъ желанїе́мъ ,
вся̀ плотьское желанїе ѡ̑рини́въ , и̑ съверше́
нымъ житїе́мъ проїи́ма̀ъ е̑сѝ . тѣ́мже
ѡ̑вѣ́ждь престависѧ , к҃ невечерне́мѹ ци́нїю .
И̑ кѡ а҃рхїере́ѡ̀ прїе́мникъ бы́лъ е̑сѝ ѣтлю , по
тщала́ѧ е̑сѝ словесы̀ и̑ дѣ́лы , и̑ пов҃ченїѐ пра́вы̀
подо́бни о҃нѣ̀ бы́ти . тѣ́мже почита́емъ тѣ̀

ꙗкѡ хр҃това ѥ҃тлѧ . бг҃ородиченъ .
Оучлѧ бжє́ственагѡ свѣтозарнаѧ клщѣ ,
кѵпина не ѡпалившиѧ бжтва , свѣно́выѧ
мн҃ полали́ стра́сти , и ѻгнѧ нехити вѣчнꙋю
цлгѡ . свѣда́лен҃ъ , сто́мѵ . гла́съ . д҃ .
подо́бенъ . Кѻрѡ предвари . Свѣтлꙋю житїе
твоє вѣ́мъ ꙗвнѣѧ , и вѣпра́здньствена́ѧ
па́мать твоѧ , чюдесы ѡблистаю́щи оу҃ди
кла́ѥтъ вѣ́рныѧ . тебѣ оу҃ѕѡ нн҃ѣ ра́достїю
почита́ем҃ъ , архїере́ѡмъ похвало . моли
спастїѧ дшамъ на́шимъ . сла́ва , и нн҃ѣ
бг҃ородичен҃ъ . Поемъ тѧ бгонев҃ѣсто мти
хр҃та бга , слављще ржтво твоє непостижно
мое . и́мже и҃збавихомсѧ ѡлє́сти дїа́воли ,
и вѣ́кїѧ вѣ́ды , влчице бц҃е . и вѣ́рнѡ
вопїе́м҃ъ , помилꙋй ѥ҃тадо свое , є҃дина
вселе́нтаѧ . пѣ́снь . д҃ . и́рмо́съ .
Хр҃то́съ мн҃ѣ сила бг҃ъ и҃ гдь , чествꙋѧ цркви
бголе́пнѡ зове́тъ вопїющи , ѡ҃ свѣ́вѣти
чи́сты , ѡ҃гдѣ пра́здноꙋнщи . Поемъ пре
чтаѧ , тебѣ вѣ́ренепорочнꙋю , тебе ра́ди спа́
сшїнсѧ . и бл҃гочестнѡ поюще вопїе́м҃ъ ,
бл҃гословле́на , ꙗ҃же бга плотїю ро́ждьши .
Свѣ́тъ не заходи́мыи дво ро́ждьши , во тмѣ́

вѣ́цимъ житїѧ , пло́тїю свѣтѧ́щь вселе́
ннаѧ . и поющимъ тѧ , ра́дость прѣнѡ
дво и҃сточи́ла є҃си . Бл҃года́ть процвѣте ,
зако́нъ прѣ́та , тебѣ ра́ди пречтаѧ .
ты́ бо чтаѧ родила є҃си гда , даю́щаго
на́мъ прѣнѡ дво ѡ҃ставле́нїе . Ме́ртва ма
показа́ слда вкꙋше́нїе . жи́зни же дре́во ѡ҃
тебѣ ꙗ҃вльшееѧ , вѣ́чтаѧ ѡ҃живи . и ра́ѧ
пищи наслѣ́дника ма ѡ҃строи . ѥ҃ѵ ,
и́рмо́съ . Оу҃слы́шахъ гди смотре́нїѧ
твоегѡ та́иньство , разꙋмѣ́хъ дѣ́ла твоѧ ,
и прослави́хъ твое бжтво .
Вели́кое свѣ́тило вїа́нїи твои́хъ добродѣ́
телей , и свѣ́тлостьми́ чюдесъ просвѣ
ща́ѧ вѣ́рныхъ , ꙗ҃же и҃скрено тебе поющихъ
ѥ҃тлю . Ꙗ҃кѡ прекра́снаѧ ма́слина о҃чѣ ,
наражде́нъ бы́въ сватителю вдомꙋ гдни ,
и водворѣ́хъ до́мꙋ бга на́шегѡ процвѣте ,
подаваѧ здравїе дшамъ и҃ тѣлесе́мъ .
Вѣ́чтное тѣ́ло твое сватителю і҃ѡно ,
до́мъ прѣ́таго дха бы́сть . вогро́вѣ бо
лежа́ , доу҃хи лꙋка́выѧ ѡ҃ человѣ́къ про
гна́ѧ , силою ꙗ҃же вѣ́тебѣ живѣ́щаго .
Слобомъ и дѣ́лы и простотою се́рдца ,

провїмлъ єсѝ їѡно свѧтѝтелю . поми
наи́ наст҃ъ , чтоу́щихъ па́мать твою
прпбне . бгороди́ченъ . Иже вседы́
неви́мвстимыи пречтам҃ , вмѣщаста во
бтро́бѣ твою , спарам҃ мѧ бгоотїю ,
погрѣже́наго грѣхѝ . пѣснь , є . ирмо́съ .
Бжїимъ свѣтомъ ти бла́же , оутреннюющихъ
ти дш҃ѧ любо́вїю просвѣти молю́м҃ , тѧ
вѣдѣти сло́во бжїе йстиннаго бга , ѿ мра́ка
грѣхо́внагѡ йзима́нца .
Чистото́ю воїмвши йздале́ча , бжтвеное
оугото́вано жили́ще влцѣ всепѣтам҃ вы́сть .
ты́ бо воистинн҃ѣ є́дина гавиє́ль мти бжїѧ .
рѣка́ма бѧкоже мла́нца сего́ новивши .
Новѧщи доброт҃ѣ мыслен҃ѣю , йзражды́ѧ
ти дш҃ѝ , невѣ́ста бжїѧ была́ є́сѝ , за
печатлѣ́нна дѣ́вством҃ чи́стам҃ . й свѣ́
том҃ чистоты́ , ми́ръ просвѣтлѣ́кщи .
Дарыда́ет҃ сѡнм҃ ѳлочести́выхъ , не йспо
вѣ́дающихъ тѧ҃ рж҃твом҃ чи́ст҃ою бгороди́
тельницѹ . ты́ бо дверь бжтвенагѡ свѣ́та
показа́вм҃ на́м҃ , ѻблакъ согрѣвшенен҃ разо
ржющи . йнъ , ирмо́съ . Въкоую мѧ
ѿри́нѹ ѿ лица́ твоегѡ свѣ́те незаходи́и ,

покры́ма мѧ є́ст҃ чюжа́м҃ тма́ ѻкаа́ннаго .
но ѡбрати́м҃ , й къ вѣ́ст҃ѹ запов҃ѣдей ти́
пѹ́ти мо́ѧ напра́ви молю́тнем҃ .
Чи́ст҃ъ оу́мъ свои́ къ бгѹ́ йм҃ѣ́м҃ вѣ́тлю все
гда́ , й добр҃ѣ оупра́вилъ єсѝ хр҃то́во
ста́до . тѣ́мже оу́бѡ й непреходя́щее селе́нїе
йже во а҃гглы , й а҃рхїере́и насл҃ѣ́дм҃ прпбне .
ѿ ѻнюдѹ́ же ї҃ма́ши чюдесы́ .
Оумо́мъ чист҃ѣ́йшимъ разсмотрм҃ , оума́
вс҃ѣ́хъ винов҃нагѡ . сегѡ̀ ра́ди прїе́мъ даро
ва́нїѧ чюдє́съ вѣ́тлю , й вѣ́рнымъ оудивля́е
щи . йже любо́вїю тебѣ̀ почита́ющихъ пре
моу́дре . ѻ҃ѿнагѡ бозрѧста житїе
твоє̀ провїѧ , добродѣ́тельми оукра́шено ,
їсѡно вѣ́тлю . й чюдесы́ высокими оу
добре́нѡ блаже́нне . йже й по преставле́нїи
проявлѧ́ти тѧ҃ ѧвле́на .
Слы́ви вѣ́тлемъ , й вѣ́рнымъ лю́демъ заст҃оу
пникъ воистинн҃ѣ ѻ҃ч҃е́ бы́лъ єсѝ . красота̀
цр҃кви , й ѡновани́е добродѣ́телемъ . й
бгочести́ѧ оутвержде́нїе достохва́лне .
Видѣвше бжтвенагѡ таи́нъства бгорадова бо҃
нїѧ , непостижи́мѹю глѹбинѹ̀ честны́
прцы , чтагѡ рж҃тва̀ твоегѡ̀ пречтам҃ .

различными ѻбразы , якоже вмѣстиша .
пѣснь . ѕ . ірмосъ . Житейскаго моря
воздвизаема зрѧ , напастей бурею , в тихо
пристанище притекъ , вопію ти , возведи
ѿ тли живота моего многомилостиве .
Великій предначинавъ во прѣдверіи мѡѷсеи .
тѧ ковчегъ и трапезу , и свѣщникъ и роу
чкы . ѻбразъ намъ воплощенїе , еже
ѿ тебе вышняго мт̃и дв̃о .
Оумерщвлѧетъмъ смерть , оупражнѧетъмъ
истлѣніе , ѧдамова ѡвѹжденїѧ , пло
домъ твоимъ с̃ѣ влаце преложивъ .
живота бо родила єси , ѿ истлѣнїѧ
избавлѧѧ поющихъ тѧ .
Законъ изнеможе , и пренде сѣнь . вы
ше оума и помысла , навившимъ благода
ть иже ѿ тебе дв̃о рѫтвомъ , бга и спса
многопѣтаѧ . ін̃ъ . ірмосъ .
Мѧтвь сн̃ пролію когда , и тому возвѣщю
печаль мою , якш ѡшълъ дша моѧ напо
лнисѧ , и живота моего ѧдъ приближисѧ .
и молюсѧ якш іѡна , ѿ тлѧ вже мои воз
веди мѧ . Благолѣпїѧ вѣнцемъ
оукрашенъ , имѣеши нѣкъ сватителю .
якш истинныи ѧрхїерєи , правдою воистинѹ
ѡдѣѧвыѧ , преданіе спсво соблюлъ єси .

тѣмже и званію бжтвеномѹ вопіющѹ ти ,
вниди врадость гда своегѡ .
Кротокъ и незлобивъ , владычнимъ стопамъ
вослѣдѹѧ прн̃бне . и преходѧ ѿтлѣнныхъ
навѣчнаѧ . ѿноудѹже и землю кроткихъ ,
иже сотѣми достигль єси . сегѡ ради тѧ
вобщѡри благочестивыхъ вопѣваютъ .
Твоегѡ ради житїѧ великаго и чистоты ,
сна тѧ свѣта и дни хр̃тосъ показа . и архи
ерєа и пастыра , цркви своей водѣла .
идѣже повелѫживъ , якш пастырь израдевъ .
и къ обителемъ нбнымъ восходиши .
Разѹжденїемъ оума , и желанїемъ дховнымъ
слпаѧемь , жизнь свою стлю проходѧ .
и невѹщыѧ якш преходѧщыѧ мимо текін .
и къ бжтвеным селенїемъ очє іѡно при
лагаемъ . бо . Очти дшю мою дв̃о ,
иже сто рождьши слсво . воистинѹ во
стыхъ , якш пречисто почиваюшаго единаго
бга нашего . и дарѹи мн̃ якш милостива ,
оумиленїѧ тоучю пренепорочнаѧ .
кондакъ . гласъ , и . подобенъ . Възбра
нной воеводѣ . Якш ѿ младенъства
гдви поработивъ себѣ моудре , посто̃мъ

и вдѣнѣемъ тѣло свое оудрочимъ . тѣмъ же совѣдъ чистъ и домъ дхв престо́мв габиемъ . егѡ ради и цркви своеи тебе архиерема и пастыра оустрометъ , юже добрѣ оупасъ когдв ѡходиши , еѓоже возлюби . тѣмъ молимъ тѧ , поминаи насъ вѣрою чтущихъ ствю памать твою , да вси зовемъ ти . радуйсѧ оче їѡно свѧтителю всечестныи .

ікось . Чисъ убѡ сыи естествомъ оче , но паче человѣка подъимъсѧ , впостѣхъ и вдѣнїихъ , и молитвахъ и трвдѣхъ . якѡ образъ бывъ добродѣтели мнѡгимъ . егѡ ради тѧ бгъ , архїерема и пастыра цркви своеи оустрамет . ѡнюдв же тѧ молимъ , молиемъ благодателю всѣхъ бгв , во еже вѣрномв црю чтоущемв тѧ, даровати побѣдв на враги . и намъ ѡбрѣсти благодать и милость въ день соудныи . да вси зовемъ ти , радуйсѧ оче їѡно свѧтителю всечестныи .

пѣснь . 3 . їрмосъ . Роводавицѧ оубѡ пещь вотвори агглъ , прпбнымъ дѣтемъ . халдѣи же ѡпали велѣнїемъ бжїимъ . мвчителя оувѣщѧ вопити . благословенъ бгъ ѻцъ нашихъ .

Юношы три пещь не ѡпали , ржтво предъ воѡбражанїи твое . еже бо бжественыи ѻгнь тебе не ѡпали , велиемъ бѣ . и всѧ проповѣти вопити , благословенъ бгъ ѻцъ нашихъ .

Блажатъ концы тебе всечистаѧ мти , якоже прорекла еси . проповѣдаемыи свѣтоѡбразїемъ сїанїи твоихъ , и бго датїю свѣтлцеи вопїютъ , благословенъ же бга плотїю рождьшаѧ .

Пагубныѧ оубѡ зубы намъ воздвиже змїи лвкавыи . но тѣхъ твои бгомати вокрвши сн , крѣпостїю ми подавши во пити , благословенъ бгъ ѻцъ нашихъ .

Ѡчистилище естествоу ты еси , единаѧ бгоблаженнаѧ . на рамѣхъ бо херувимскихъ сѣдящаго бга , длань ма носивши , во пѣши , благословенъ бгъ ѻцъ нашихъ .

йнъ , їрмосъ . Уже ѡ нюдеи дошедше ѻтроцы вавилѡнъ древле , вѣрою оутвержденїи , пламень пещныи попраша глаголюще . ѻцъ нашихъ бже благословенъ еси .

Видѣвъ твое благое произволеніе христосъ бгъ , якѡ не сѣвъ живеши , но дѣйствующемв вѣтебѣ гдв . тѣмъ оукрашаетъ тебе , чюдесъ

ѿцѣлéніемъ • чистыми дѣлы , и испра
влéньми своíми , проѣíвъ íкѡ свѣтíло .
и вгодáннꙋю ти цр҃ковь добрѣ оу҃пáсъ , пом҃
хрто҃ви . о҃цъ нáшихъ бже блгословéнъ éси •
Íкѡ вꙁакóнѣ гдни побýчáемъ день и нощь
стлю . зáднмъ забывáлъ , и напрéднмъ
простирáемъ . творцꙋ и вдцѣ вопíю ,
блгословéнъ éси гди бже о҃цъ нáшихъ •
Íздáдно житíе твоé стлю , всѣмъ познáно
бывъ . и попрестáвлéніи прослáвлáетъ тебé ,
éмꙋ же оу҃éрднш послýживъ , íѡно о҃че
нáшъ . хрто҃ви пом҃ , о҃цъ нáшихъ бже
блгословéнъ éси • бг҃ородúченъ . Óгнь ни
какóже тм҃ бжтвá не ѡпáли дво . тм҃ бо íно
гдá кꙋпúна прообрáзовáше вгорѣ , ѡпалáе
ма пречтм҃ , и никáкоже сгорúма •
пѣснь , и , ирмóсъ . Íнепламéне сты́мъ роꙋ
íсточи , áпрáведнагѡ жéртвꙋ и вóдꙋ попáли .
вм҃ бо твориши хрте éликѡ хощеши .
тéмъ тм҃ превознóсимъ гдá во вѣки •
Златóю рúзою кáкоже цр҃цꙋ , íзъ твоíй пре
свѣтúвъ зарéю дха . тебé ѡдéждꙋ себé
постáви пречтм҃ . éгóже превознóсимъ во
вѣки • Íже болéю éдúною мúръ оу҃твúрдúвъ ,

ѿпречтыа оу҃трóбы твоéм҃ плóть вземлетъ .
и вышше тоу҃ нáздати хотм҃ . éгóже превознó
симъ вовѣки • С очетáніемъ слова комúтъ
человѣкꙋ , оу҃готовáніе бжтвено былá éй
пречтм҃ . боíмъвши áвѣ дѣйства свѣтло
стíю . тéмже тм҃ поéмъ вéрнíи вовсм҃
вѣки • Златозáрныи тм҃ свѣщúникъ пре
вошéрази , прíéмши невказáннѡ свѣтъ не
прикоснове́нныи . сíмéніемъ своúмъ ѡзáрм҃
ющи концы . тéмже тм҃ поéмъ чтм҃ во
вѣки • íйнъ , ирмóсъ . Цр҃ковнаго ,
éгóже поютъ вси áггльстíи , хвалúте и
превознóсите éгѡ во вѣки •
Áггльское житíе пожилъ éси на земли
стлю , смирéнъ и кротокъ бывъ . ѿнюдꙋ
же и вземли кроткихъ со сты́ми водворм҃
ся . хрто҃вже пом҃ , хвалúте и превознó
сите éгѡ во вѣки •
Хрáмъ ѡщéнíм҃ , всечéстнáя рáка мощéй
твоúхъ стлю . изнегóже нецѣлéніе блгти
почерпáюще , влкꙋ вѣхъ гдá поéмъ . íже
тебé цѣлéбника даровáвшаго , и превознó
симъ éгѡ во вѣки • О ꙋмъ твоíй
стлю мановéніемъ бжтвенымъ ѡбожáемь ,

доконца плотскихъ страстей оудалимъ , Хр҃тови пс҃ѣ , хвалите и превозносите его во вѣки . Подостоинѣемъ почитаемъ вѣрнїи , мощеи твоихъ честнаго раку , і҃оно стлю , якоже мурѡ почерпающе , вѣрнымъ благоуханіе , влцѣ Хр҃тоу вопію ще . вся дѣла хвалите и превозносите его во вѣки . Богородиченъ . Рцѣли страсти ѣрца моегѡ , безстрастїи нетлѣнникъ рождьшаѧ . и къ животѣ мѧ бѣ свѣтеномѹ настави , дати славлю во вѣки вѣки . пѣснь , , ирмосъ ,

Бга человѣкомъ неоудобь видѣти , нань же не смѣютъ чини ѧггльстїи зрѣти . тобою бо пречтаѧ бѣшѧ намъ слово воплощенно . єгоже величающе , съ небесными вои , тѧ величаемъ . Звѣзда сїяющи , зарями бжтва ѡ и҃акова . мракомъ держимымъ , боїа тебе ради пречтаѧ , Хр҃тосъ бгъ слово воплощенно . намъ же просвѣщаемыми , съ небесными воинствы , тебе величаемъ . Очистѣпламеми силою твоею и благодатїю , тебѣ пѣснь оуердно ѡ сердца возложихомъ . но сїю прїими дво чтаѧ .

благодать воздающи твою многосвѣтлую , ѡ нетлѣнныхъ воскрѡвищъ бгоблаженнаѧ . Простабъ показаѧ нѧвѣ бготканенъ . внемъже одежду тѣлесе злоба нетка , бговодѣлавъ дво мои зракъ . внего же шболкѡ всѣхъ спасе , иже ѡ мыслихъ чисты тебе величающихъ .

Мертвымъ воскресеніе нынѣ даровавъ твоимъ неказаннымъ рѫкомъ , всѣ всечистаѧ . жизнь бо ѡ тебе вплоть ѡкаложьшимъ , всѣмъ коиѧ . и смертное смѣшеніе , якѣ разрѹши . Инъ , ирмосъ .

Воистинѹ всѧ тѧ неповѣдающе . иже тобою спасенїи дво чистаѧ , съ ибными вои тѧ величаемъ .

Чтымъ срцемъ , и вжтвеными возхожденїи , оумъ вперивъ . єдинаго бга зрѣти , доброту желаѧ . и ѡ тоудѹ свѣтоли тїемъ просвѣщаемаѧ , бгомѹдре стлю .

Гопредданое стадо твое , пастыра тѧ имоуще , тажкїа волки ѡ гонящаѧ ѡ всѣхъ вѣрныхъ . и стадо благодатїю хр҃тобою соблюдаемѡ сохранивъ , і҃оно стлю .

Якоже первѣе целомѹдренагѡ і҃ѡсїфа тѣло

изра́иль приносятъ . такѡ и ны́нѣ раки҃ мощє́й твои́хъ і҃ѡно є҃тлю пріе́мающе , почита́ютъ любе́знѣ , хр҃та величающе . Д не́сь свѣ́тлая па́мать твоя́ є҃тлю во ѣ́мшии , вѣ́рныхъ сре́ца просвѣща́я . тѣ́мъже и пѣ́нїе произведшемꙋ , моли́ хр҃та бг҃а сохрани́тися ѿ лꙋка́ваго ловленїа́ , и получи́ти ми́лость въ де́нь сꙋдны́и .

бг҃ороди́ченъ . С свѣ́томъ поклоне́нїа , по мраченнаго ма́ лѣ́ностїю , всенепорочная просвѣ́тити . да́рꙋю и велича́ю , и сла́влю тя́ пренепорочнꙋю дв҃цꙋ . свѣ́тиленъ . подо́бенъ . просвѣ́тилъ ны́ є҃сть .

Т҃езоимени́те цѣломꙋ́дрїа , ѿ ю́ности воспита́нїа є҃тлю бы́въ . потщи́ася є҃си тлѣ́нныя ми , нетлѣ́нная стяжа́ти . ѿ нюдꙋ́же и а҃рхїере́йствомъ почте́нъ бы́въ . приеш ѡ҃ нас҃ блг҃ꙋ моли́ , и҃же любо́вїю покри́хъ тя́ . дв҃а . сла́ва , и ны́нѣ , бг҃ороди́чен҃ъ .

Щ едроты твоя́ бже на лю́ди и҃стадо твое́ ни́ посли́ , моли́твами пречты́я ти́ мт҃ре , и всѣ́хъ с҃ты́хъ твои́хъ . и на́мъ да́рꙋй вели́кꙋю твою́ ми́лость . на хва́литѣхъ , стр҃ы . гла́съ , и҃ . по҃ . Преславное чꙋдо .

О҃че бг҃омр҃е і҃ѡно є҃тлю , ты ѿ ю́ности воздержа́нїю побо́ремъ . и вогдѣ́нїихъ и въ мл҃твахъ и҃ постѣ́хъ , гдѣ́и приближа́емъ . и мл҃твенницꙋ всегда́ призыва́ем дв҃ꙋ дв҃цꙋ , є҃и́же ра́ди наде́жди непогрѣ́шни . тѣ́мже а҃рхїере́ем т҃а и пастыре́м цр҃кви свое́и хр҃тоу́строи . того́ моли́ прилѣ́жно ѡ҃дшихъ на ши́хъ . дважды . О҃че є҃тлю і҃ѡно бг҃омꙋ́дре , ты ѿ младене́ства мирски́м тѣ́жь ѡ҃ставилъ є҃си , и мо́лвы ѿтре́клъ , ꙋ́мъ чистото́ю бг҃ови приближа́емъ . сегѡ ра́ди т҃а бг҃ъ а҃рхїере́м цр҃кви , и лю́демъ по достоя́нїю бж҃тве́наго бл҃годателя́ поста́вленъ . всегда́ моли́ ѡ҃ нас҃ , ни҃зпосла́ти дша́мъ на́шимъ , ми́ръ и҃ вели́ю мл҃ть .

О҃че бг҃омꙋ́дре є҃тлю і҃ѡно , ты и҃зъмла́да хр҃та возлюбивъ . и того́ любви́ прилѣ́пилъ є҃си . и просвѣ́тлагѡ дха бж҃ественны ми зарями , се́рдце свое́ просвѣ́тивъ . и свѣ́товиденъ весь вонетинꙋ́ бы́лъ є҃си . тѣ́мже и҃же хра́мꙋ твоемꙋ вѣ́рою притека́ющыя , проше́нїя и҃же ко спасе́нїю сподо́би , и моли́ хр҃та бг҃а , спасти́ти дша́мъ на́шимъ . сла́ва . гла́съ , ѕ҃ . самогла́сенъ .

Пр҃ному цр҃ю и҃вщѣ , презрѣ́нныи слу́жи
тель стлю і҃сно бы́лъ є҃си . чистоту́ бо со
блю́дъ , безнемо́же никтоже ѹ҃зритъ бга .
тѣ́мже и҃ возмездїе подобтомнїю прі́ятъ .
во гробѣ бо лежа́ чтно́е тѣ́ло твое , цѣ́ло
и҃ нетлѣ́нно соблюдеса . дша́ же къ небе́
сны́мъ ликостомнїе́мъ пришедъ . къ небе
сному цр҃ю молнеа пренш ѡ҃ всѣ́хъ , и҃же
чтоу́щихъ тѧ любо́вїю , низпослати
мр҃ъ и҃ вели́ю мл҃ть . и҃ нн҃ѣ .

бг҃ороди́ченъ . налитꙋ
рги҃ , слоужба
ста́емъ .

Бг҃ороди́ченъ , гла́съ , а҃ . Гаврїилꙋ провѣщава́шꙋ ти дво ,
е҃же ра́дꙋнеа . и҃ согла́сомъ воплоща́шеса
всѣ́хъ бла́га , в҃ тебѣ ста́мъ кі҃ѡтъ , ꙗкоже
рече́ пра́веднын дв҃дъ . ꙗ҃внеа простра́нивѣ́йши
нбсъ , поносивши зижди́теля своего́ .
сла́ва вели́шемꙋсѧ бг҃ꙋ . сла́ва прошедшемꙋ
не҃ тебе́ . сла́ва свободи́вшемꙋ на́съ ржтво́мъ
свои́мъ . бг҃ороди́ченъ , гла́съ , в҃ .

Вс҃ѧ паче смы́сла , вс҃ѧ преславнѧ твоѧ бце
таи́нства . чистото́ю запечатлѣ́нна , и҃ дв҃ъ
ство́мъ хранима . мт҃и разꙋмѣ́емъ неложна ,
бг҃а рожда́ши и҃стиннаго . того́ моли́ спасти
сѧ дꙋша́мъ на́шимъ . бг҃ороди́ченъ ,
гла́съ , г҃ . Тебе́ ходата́нцꙋ спасе́нїа рода
нашегѡ , воспѣ́ваемъ бце дво . плотїю бо
е҃юже и҃з тебе́ прошедъ , сн҃ъ твои и҃ бг҃ъ на́шъ
кр҃тнꙋю прїе́мъ стр҃ть . и҃ и҃зба́вилъ е҃сть
на́съ и҃з нетлѣ́нїа , ꙗкѡ человѣ́ко
лю́бецъ . бг҃ороди́ченъ , гла́съ , д҃ .

Е҃же ѡ҃ вѣ́ка ѹ҃таенное , и҃ а҃гглѡ неизвѣ́домое
таи́нство , тобо́ю бце земны́мъ ꙗ҃висѧ ,

сѵд.

бг҃ъ вне́разме́нѣнъ ѥ́ствомъ ѡ҃плоти́вшаго . и҃
кр҃тъ во́лею на́съ ра́ди воспрі́ѧлъ . и҃мъ же
воскре́сивъ пе́рвозданнаго , и҃ спасе́ ѿ҃ сме́
рти ду́шы на́шы . бг҃ороди́чен҃ъ . гла́съ
є҃ . Ра́дуйсѧ две́ри гдн҃ѧ непроходи́мыѧ .
ра́дуйсѧ ѥ҃ди́но и҃ покро́ве прибѣга́ющимъ кѣ
бѣ҃ . ра́дуйсѧ заве́тренее прича́стіе , не
неукѹсобра́чныѧ , рожде́шыѧ плоті́ю творца́
своего́ и҃ бг҃а . молѧщи непре́зри ѡ҃ вопію́щихъ
ци́хъ , и҃ кланѧ́щихсѧ ржтво́ю твои́мъ .
бг҃ороди́чен҃ъ . гла́съ ѕ҃ . И҃же бл҃говле
нію́ наре́кши мт҃рь себѣ҃ , прі́иде на́страсть
во́лею свое́ю . вои́лъ на кр҃тѣ҃ , вꙁыска́
ти хотѧ́ а҃да́ма . гла́ а҃гглѡмъ , ѥ҃ра́дуи
темнѣ́ѧ , ꙗ҃кѡ ѡ҃бре́тевъ и҃ꙁгибшаго дра́хъ
ма . и҃же всѣ́ мꙋ́дре ѹ҃строи́вый , гди
сла́ва тебѣ҃ . бг҃ороди́чен҃ъ . гла́съ ѕ҃ .
Ꙗ҃кѡ на́шемꙋ воскре́сенію сокро́вище , на́тѧ
надѣ́ющихсѧ препѣ́тѹ , ѡ҃ рова и҃ꙁ глꙋби́
ны прегрѣше́нїи возведи́ . ты́ бо пови́
нныѧ грѣ́хо҃м впа́вша е҃ви́ , рожде́шы спасе́нїе
на́ше . ꙗ҃коже пре́жде ржтва́ дв҃а , и҃ вторе́
ство́ дв҃а , и҃ поро́жество́ паки́ дв҃ѹ .
бг҃ороди́чен҃ъ . гла́съ ѳ҃ . И҃

И҃же на́съ ра́ди рожде́вый ѡ҃ дв҃ы , и҃ распа́тїе
претерпѣ́въ бл҃гїи , непроверг҃їи смр҃тїю
сме́рть , и҃ воскре́сеніе да́вый ꙗ҃кѡ бг҃ъ , непре
зри и҃хъже созда́ рꙋко́ю свое́ю . да́ви
чл҃колю́бїе свое́ милости́ве . прі́ими рождшꙋю
тѧ҃ бц҃ѹ молѧщимсѧ зане́ , и҃ спаси́ спе
на́шъ лю́ди согрѣ́шшыѧ .

Бг҃ороди́чны , и҃ кр҃тобг҃ороди́чны , и҃ ,
гла́сѡвъ . и҃хъже гла́големъ потропа́рехъ
сты́хъ . сла́ва , и҃ нн҃ѣ , бг҃ороди́че . гла́съ а҃ .
Мо́литвы свои́хъ ра́бъ прі́ими бц҃е , и҃ и҃ꙁба
ви на́съ ѡ҃ вѣ́кїи бѣ́ды , ꙗ҃кѡ рождшы
хр҃та̀ спа́ сѧ , и҃ꙁбави́телѧ ду́шамъ на́шымъ .
кр҃тобг҃ороди́чен҃ъ . И҃же твое́ застꙋпле́нїе
ста́жавше пречтам , и҃ твои́ми мо́литвами
ѡ҃ бѣ́дъ и҃ꙁбавлѧ́емсѧ . кр҃то́мъ бо сна
твоегѡ̀ вегда̀ храни́ми . подо́лгꙋ тѧ҃ вси
бл҃гочестнѡ велича́емъ . бг҃ороди́чен҃ъ .
гла́съ ѕ҃ . Мт҃и сты́ѧ пречтагѡ свѣ́та ,
а҃гглѣ́скими пѣ́снь ми чтꙋ́щее тѧ҃ пое́мъ
и҃ велича́емъ . кр҃тобг҃ороди́чен҃ъ .
Тебѣ҃ велича́емъ бц҃е копію́щее , ра́дуемъ
же́зле , ѡ҃ негоже безсѣ́мене бг҃ъ про
зѧбе́ , и҃ погꙋби́ кр҃то́мъ сме́рть .

бгородичен. глас, г. Кождо идѣже спасае
тсѧ, в правдꙋ тамѡ прибѣгаетъ. и кое ино
таково прибѣжище, ꙗкѡ твое бце,
покрывающее дꙋшѧ нашѧ. крстобгородичен.
Жезлъ силы стѧжавше, крстъ сна твоегѡ
бце. тѣмъ низлагаемъ вражїѧ шатанїѧ,
ꙗкѡ да непрестаннѡ тѧ величаемъ. бо.
глас, д. Стѣна непобѣдимаѧ намъ
хртїѧнѡмъ еси бце дво. къ тебѣ бо
прибѣгающе, невредими пребываемъ.
и паки согрѣшающе, имамы тѧ молитвени
цꙋ. тѣмъ блгодарѧще вопїемъ ти,
радꙋисѧ ѡбрадованнаѧ гдь стобою.
крстобгородичен. Дво всенепорочнаѧ мти
хрта бга, орꙋжїе пройде твою пречтꙋю
дшю, егда распинаема видѣ волею сна
и бга своего. егоже преблгословенаѧ молѧ
щи непрестай, прощенїе согрѣшенїемъ нашим
даровати. бгородичен. глас, е.
Иже ѿ двы восїѧвыи всемоу мирꙋ хрте
бже, и сыны свѣта тоѧ ради показа
выи, помилꙋй насъ. крстобгородичен.
Крстомъ сна твоегѡ бгорадованнаѧ,
идольскаѧ прелесть всѧ оупразднисѧ,

и бѣсовъскаѧ крѣпость попрана бысть.
сегѡ ради вѣрнїи подолгꙋ тѧ прснѡ поемъ,
и блгословимъ. и бцꙋ истиннꙋю исповѣдаю
ще тѧ величаемъ. бгородичен. глас, ѕ.
Пословеси твоемоу мти истиннаѧ, се вси
роди блжаще тѧ поемъ и величаемъ. крсто
бо. Бце дво моли сна своего, волею при
гвоздившагосѧ на крстѣ, и мира ѿ лести
свобождьшаго хрта бга нашегѡ, помилова
ти дшѧ нашѧ. бо. глас, з. Аще
и мтрь тѧ тварь позна, но двꙋ тѧ зижди
тель показа. родила бо еси плотїю хрта бга
нашего, спасающаго дшѧ нашѧ. крсто
бгородичен. Бце чтаѧ прснѡ дво, на кре
стѣ зрѧщи своего сна висѧща, ꙗкѡ мти
плачющи, величаше страшное егѡ соше
ствїе. бгородичен. глас, и. Радꙋи
сѧ ꙗже ѿ аггла мирꙋ радость прїемъши.
радꙋисѧ рождьшаѧ творца твари. радꙋисѧ
сподобльшаѧсѧ быти мти хрта бга.
крстобгородичен. Агньца и пастырѧ и спса
мирꙋ, на крстѣ зрѧщи рождьшаѧ тѧ гла
голаше слезѧщи, миръ оубѡ радꙋетсѧ,
прїемлѧ тобою избавленїе. оутроба же

мо҃ гори́тъ , зра́ци тко́е распа́тїе , є́же
заве́хъ терпѝши е́не и҃́же мои́ .

Бг҃ороди́чны воскры́ , и҃дѡ́семь гла́сѡ́въ .
поемы́м вечеръ , нагди возва́хъ . и҃зба́ви
хо́вна́хъ , и҃́же ѿ҃ал҃да́вигъ . бг҃ороди́ченъ ,
гла́съ , а҃ . Всемѝрную сла́вꙋ ѿ҃чи́къ про́зѣ
бшію , и҃ вла́кꙋ рождьшꙋю , нбнꙋю две́рь
воспое́мъ мр҃ію дв҃цѣ . бесплѡ́тны́мъ
пѣ́сень , и҃ вѣ́рны́мъ ꙋ҃до́бре́нїе . тѣ́во
и҃́бѡ́мъ нбо и҃ цр҃кви бжтвны́мъ . тѣ́ пре
граждє́нїе вражды разрꙋши́вши , смире́нїе
бѣ́де , и҃ цр҃твїе ѿ҃вѣ́рзе . тѣ́мъ ꙋ҃бѡ
и҃мꙋ́щіе вѣ́рное ꙋ҃тверже́нїе . поборника
и҃мамы , и҃зне́мъ рождьшагова́мъ гда . дерза́н
те ꙋ҃бѡ , дерза́йте лю́дїе бжїи . и҃́ко той
побѣ́ди́тъ враги , и҃́кѡ чл҃колю́бецъ .
нагди хо́вна́хъ , бг҃ороди́ченъ .
Сѣ и҃спо́лнисѧ и҃зна́ннѡ проре́чє́нїе , дв҃ою бо
родила́ є́си . и҃ пр҃жтвѣ́ и҃́коже пре́жде
р҃жтва́ пребы́ть , бг҃ъ бо бѣ́ рожде́нїемъ .
тѣ́мже и҃ є́стество́ ново́ премѣ́нїемъ .
но ѿ҃бгомти , мт҃ре́въ свои́хъ ра́бъ , бо
твое́и цр҃кви приносимы́хъ ти́ не прѣ́зри .

но и҃́кѡ бл҃гоꙋ́тро́бнаго свои́ма рꙋка́ма по
мо́вившимъ , на свои́хъ рабы́ ѡ҃умилосе́рдисѧ .
и҃ моли́ спасти́сѧ дш҃а́мъ нашимъ .
нагди возва́хъ . бг҃ороди́ченъ . гла́съ , б҃ .
Пре́иде вѣ́нь зако́нимъ , бл҃годати́ при
шедши . и҃́коже бо кꙋпина́ не съгара́ше ,
распала́ющисѧ , та́кѡ и҃ дв҃а́ родила́ є́сть ,
и҃ дв҃ою пребы́сть . въмѣ́сто столпа́ ѻ҃гне
на́гѡ , пра́ведное вое́и сл҃нце . въмѣ́сто
мѡ́ѷсе́мъ хр҃тосъ , бо спасе́нїе дш҃а́мъ нашимъ .
нагти хо́вниъ , бг҃ороди́ченъ .
Ꙗ҃вѣдесѧ новагѡ , па́че вѣ́хъ дре́вни́хъ
чюде́съ . кто́ бо позна́ мт҃рь безмꙋ́жа рожде
шю . и҃ нарꙋ́кꙋ новꙋ́ю , и҃́же вс҃ю тва́рь содержа
щаго , бж҃ї е́сть сло́во рождьшесѧ . є҃го́же
и҃́кѡ младе́нца пр҃ечтам҃ на рꙋцѣ́ свое́ю но
вивши , и҃ ма́терне дерзнове́нїе къ не́мꙋ и҃
мо́ꙋщи , непрестан҃ молѧщи ѡ҃чтꙋ́ющихъ
тѧ , ѡ҃ꙋщедрити ми́ра , и҃ спасти́ дш҃ѣ
наша . нагди возва́хъ , бг҃ороди́ченъ .
гла́съ , г҃ . Какѡ недивнемъ бг҃ому
жному твоемꙋ р҃жтвꙋ пр҃ечтам҃ , и҃ке
шенїе бо мꙋ́жеска не прїе́мши всенепоро́
чнам҃ , родила́ є́си безъо́ца вна плоти́ю ,

йже прéжде вѣкъ рождéннаго ѿ ѻ҃ца безъ
мт҃ре. никáкоже претерпѣвша измѣнéнїа,
ни смѣшéнїа, или раздѣлéнїа. но во
ѿбоемъ существѣ свойство цѣло сохрáня
ша. тѣмъже мти дв҃о вчце, того
моли спасти дшы, йже православнw вцѣ
тѣ неповѣданцихъ. настихóвнѣ. бо.
Безъсѣмене ѿ бжественагw дха, вѣ
томъже óчмъ зачала éси сна бжїа,
ѿ ѻ҃ца безъ мт҃ре прежде вѣкъ сущаго,
нéгъже рáди нé тебѣ безъ ѻ҃ца бывша.
плотїю родила éси, и младенца млéкомъ
питала éси. тѣмъже непрестáй молѧщи,
йзбáвитися ѿ бѣдъ дшáмъ нáшимъ.
на гдн возвáхъ. бг҃ородичен. глáсъ. д.
Йже тебѣ рáди бг҃оц҃ъ пророкъ дв҃дъ,
пѣснéнw ѿтебѣ провозглáси. величїи
ти сотворшу, предъсташа цр҃ца ѿдесны
тебѣ. тебé бо мт҃рь ходатáицу животъ
показа, йже безъ ѻ҃ца нетебѣ вочелов҃чити
ся, благоизволи бг҃ъ. да свои пáки ѡбновитъ
óбразъ, истлѣвшїи стрáстьми. и
заблоуждшее волкохúщное óвча ѡбрѣтъ,
нарáмо воспрїéмъ ко ѻ҃цу принесе, и ксвоемоу

хотѣнїю, съ иб҃ными совокупитъ силáми.
и спасетъ вцѣ мнр҃ъ хр҃тосъ, имѣи
бесїю и богáтую милость. настихóвнѣ.
бг҃ородичен. Подáждь оутѣшéнїе своимъ
рáбомъ, всенепорочнаѧ. оутолáцыи
люта нáша ѡбѣстомíю, вели́кїа скорби
нáшя йзмѣнáцыи. тá бо éдина, тебé
рдw и йзвѣстно ѡснованїе имáмы. и тебé
заступлéнїе стажáхомъ, да не постыдимсѧ
вчце тебé призывáюще. потщимсѧ на
спасéнїе. йже тебѣ вѣрою вопúщихъ.
рáдуйсѧ вчце, вѣхъ помощнице, ра
дости и покрове дшáмъ нáшимъ.
на гдн возвáхъ. бг҃ородичен. глáсъ. е.
Вчермнтéмъ морѣ, неневѣстобрачныѧ
невѣсты, óбразъ написáсѧ древле.
тогда мwýсéй раздѣлитель водѣ, здѣже
гаврíилъ служитель чюдесн. тогда глу
бинw немокренw шествовавъ йзрáиль, нынѣ
же хр҃та ради безъсѣмене дéвы. море
по прошéствїи йзрáилевѣ, пребысть не
проходнмw. непорóчнаѧ же по рожествѣ
ем҃мануилевѣ, пребысть нетлéнна.
вси прежде вси тáйнѣмъ ꙗкw человѣкъ,

бѣ̀е помилу́й на́съ • на́стихо́внѣ, бг҃оро́диче.

Ц҃ркы̀ ѝ две́рь е́и, полата̀ ѝ пре́столъ цр҃е́къ, дво̀ всечи́стам. є́юже ѝзба́витель мо́ѝ хр҃то́съ ѝ гдь, ѝже во тмѣ̀ сѣдя́щим на́мъ, слнце сы́и пра́ведное просвѣти́ти хотѣ́, ѝхъ́же созда́ по о́бразу своему рукою свое́ю. тѣ́мъже всепѣ́там, а̀ко мт҃ре дерзнове́нїе кемо́у стяжа́вши, непреста́нно моли́ спастѝ дш҃а̀ на́ша. •

на гдѝ воззва́хъ, бг҃оро́диченъ. гла́съ, ѕ.

К то̀ тебѣ́ неблажи́тъ пре́чтам дво̀, ѝли кто̀ не пое́тъ твоего̀ чи́стаго ржтва. безсѣ́тныи бо ѝзъ о́ца вопїа́вши сы̀ є́диноро́дныи, тои́же о̀тебѣ̀ чи́стыа произде́ неиска́занно воплоще́а. є́стество́мъ бг҃ъ сы́и, ѝ є́стество́мъ бы́въ чл҃къ на́съ ра́ди. неподо́бною лицу́ раздѣля́емь, но подо́бною є́стествоу̀ неи҃змѣ́нно познава́емь. того̀ молѝ чтам ѝ вселе́нным, помилова́тиса дш҃а́мъ нашимъ.

на́стихо́внѣ, бг҃оро́диченъ.

Т ворецъ ѝ ѝзба́витель мо́ѝ пречтам хр҃то́съ гдь, ѝзтво́и ложе́сы̀ прошедъ́ а̀ма̀ шо́лк са, пе́рвыа кля́твы а́дамли свободи́,

тѣ́мже ти пречтам, а̀ко бж҃ї мт҃ри не вѣ́сть ѝ дѣ́ть, воистинѣ̀ вопїе́мъ немо́лчно, ра́дуйса а҃гльски, ра́дуйса влце, пре҃стателнице ѝ покро́ве, ѝ спасе́нїе дш҃а́мъ на́шимъ. • на гдѝ воззва́хъ, бг҃оро́диче. гла́съ. ѕ. • Л҃ти о̀у́бо познаем паче є́сте ества́ бце. пребы́тїе же дво̀ паче сло́ва ѝ ра́зума. ѝ чюдесе́ ржтва твоего̀ сказа́ти а҃зы́къ немо́жетъ. прослави́ бо соу́щю зачатїю ти чистам. непостижено́ є́сть о́бразъ рожде́нїа. ѝдѣ́же бо хо́щетъ бг҃ъ, побѣжда́етъ є́стества чи́нъ. тѣ́мъже тѧ̀ всѝ мт҃рь бж҃їю свѣ́дуще, моли́мти ся прилѣ́жно, молѝ спастѝся дш҃а́мъ на́шимъ. • на́стихо́внѣ. бг҃оро́диченъ.

Покро́въ твоѝ влце, всѝ земнорожде́нїи прибѣга́ющие копїе́мъ ти, бце о҃у́повани́е на́ше, ѝзба́ви на́съ о̀безмѣ́рныхъ прегрѣше́нїи, ѝ спасѝ дш҃а́ на́ша. • на гдѝ воззва́хъ. бг҃оро́диченъ. гла́съ. и. Ц҃рь небе́сныи, за чл҃колю́бїе на землѝ явле́ся, ѝ хот҃а чл҃ки по живе́. о̀ дѣ́вы бо чты́а плоть прїи́мъ, ѝзне́ прошедъ́ со воспрїа́тїе́мъ. е́динъ е́сть сы̀, вгоу́бъ є́стество́мъ,

а не востáвомъ . тѣмже свершéна того
бга , и свершéна чл҃ка воистинý проповѣда
ющіе , неповѣдаемъ хр҃та бга нашего .
Егоже моли мти безневѣстнам , помилова
тиса дшáмъ нашимъ . на стихóвнѣ .
бгородичен҃ъ . Безневѣстнам дво , яже
бга безсѣмене зачéвши плотїю , мти бга
вышнягw , твоихъ рабъ мольбы пріими
веснепорóчнам , всѣмъ подаюи wчищéніе
прегрѣшéніемъ . нн҃ѣ нашм҃ молéніа при
éмши , моли сплстися всѣмъ намъ .

Бгородичны óсми глáсовъ , поéмъ ихъ
Егдá éсть слáва стóмý вмúкѣи . и нн҃ѣ
погласý сíм бгородичны пѡéмъ . в нед҃лю
вéчеръ , бгородичен҃ъ . гласъ , а .
Небеснымъ чинóмъ радованїе , и на земли
человѣкомъ крѣпкам помóщнице , чтам
дво , спасéны к тебѣ прибѣгающымъ ,
якw на тѧ óуповáніе съ бгомъ вце возло
жúхомъ . в понед҃éльникъ наýтрени ,
бгородичен҃ъ . Грѣшныхъ мольтвы при
éмлеши , и скорбящихъ воздыханїя не пре
зрѧеши , моли íже wпрéстою бокý твоéю ,

сплстúа намъ прéтам дво . в̾тóрникъ
вéчеръ , бгородичен҃ъ . Дво всепрѣтам ,
мсѡвéи íже в тебѣ тáйнý прречéнными видѣ
óчима , кýпиноу горящю и не wпалáемý .
бжтва бо óгнь жтробý твою чтам не wпали .
тѣмъже молимъ тѧ , якw мтрь бга
нашего , мúръ непрóзити всемоу мúрý .
вовтóрникъ , наýтрени . бо . Блýдницý
и блоудницу азъ , и разбóйника повѣдúхъ ,
и мытарѧ прегрѣшéній преминоухъ , и ни
невúтаны . оувы мнѣ что боудý , якw
оувегнý моукú окáянныи ; чтам припадаю
ти , оущедри ма мтїю си , якоже онѣхъ
знъ твои спáслъ éсть . в̾тредý вéчеръ , бо .
Рáдуйсѧ радóсте прадѣдомъ , аплwмъ
и моученикwмъ весéліе , и покровъ намъ
дво твоимъ рабwмъ . в̾чт҃ѣ . наýтрени ,
бгородичен҃ъ . Рáдуйсѧ вце дво , радуйсѧ
похвало всеи вселéнныѣи , радуйсѧ пречтам
мти бжїм благословéнам . в̾пáтокъ , вéчеръ .
бгородичен҃ъ . Рáдуйсѧ вце дво , якw
роди цр҃а нбнаго , спа и просвѣщника
дшáмъ нашимъ . в̾вбсóтý наýтрени ,
бо . Рáдуйсѧ wтнýдъ стам вце дво ,

чи́стыи сосу́де всеи́ вселе́нныѣи . свѣ́ще не
оу́гасимаѧ , и́мѣ́вшиѧ нево́мѣ́стимаго ,
цр҃кви не҆ѡборимаѧ . ра́дуи́сѧ и́зне́же
роди́сѧ а҃гнецъ бж҃ии , взе́мляи грѣ́хи
всего҆ ми́ра . ви́ню вечеръ . гла́съ . в .
бо҃ . Ра́дуи́сѧ мр҃іе бц҃е , цр҃кви не҆ѡбори
маѧ , пачеже ѓта . ѓкоже вопіе́тъ прр҃къ
дв҃дъ , ѓта цр҃кви твоѧ дивна в҃ пра́вду .
вто́рникъ нау́трени , бо҃ . На́ша оу́пова
ніе҃ бц҃е возложи́хомъ , чаніи́ да не҆ѡ
паде́мъ . спаси́ насъ ѡ҆т҃ вра́гъ , помо́щнице
недоу́мѣ́емымъ . и҆ сопротивны́хъ сов҃ѣ́ты
разори́ . ты́ бо є҆сѝ спасе́ніе҃ на́ше благо́вѣ́наѧ .
вто́рникъ вечеръ , бо҃ . Непроходи́маѧ
две́ре , та́инѡ зна́менана бл҃гословѣ́наѧ бц҃е
дво҃ , прі҃и́ми моли́твы на́шѧ , и҆ донеси́ѧ
сн҃у́ своему́ и҆ бг҃у́ нашему́ , да спасе́тъ
тебѣ́ ра́ди ду́шѧ нашѧ . вто́рникъ ,
нау́трени . бгороди́чн҃е . Спаси́ ѡ҆т҃ вра́гъ рабы
свои́ бц҃е дво҃ . ꙗ҆кѡ вси́ по҆ бз҃ѣ́ къ тебѣ́
прибѣ́гаемъ , ꙗ҆кѡ кнерѹ́шкмѣи́ ѓтѣ́нѣ и҆
предъста́телницѣ . сре́ду , вечеръ .
бо҃ . Ꙗ҆кѡ плодови́та ма́слина дв҃ѣ ѡ҆ра
сти́ тебѣ́ плода́ живо́тнаго , плодоно́сити

ми́рови ве́лію и҆ бога́тую твою́ мт҃ь гди .
сре́ду , нау́трени . бо҃ . В҃се оу́пова́ніе мое́ ,
на́тѧ возлага́ю мт҃и бж҃іѧ , сохрани́ мѧ
подъ кро́вомъ свои́мъ . вто́рникъ , вечеръ .
бо҃ . спаси́ ѡ҆т҃ вра́гъ рабы́ свои́хъ . вчетве́рту ,
нау́трени . бо҃ . В҃се оу́пова́ніе мое́ . ви́ню
вечеръ , бо҃ . гла́съ , г҃ . Бц҃е помо́щнице
вѣ́рнымъ молѧщимъ тиѧ , на тебе́ѧ наде́
емъ , и҆ тобо́ю хва́лимъ , и҆ къ тебѣ́ вс҃ѣ
оу́пова́ніе на́ше є҆сть . моли́ рождшагосѧ
ѡ҆т҃ тебе , занепотре́бнымъ рабы́ твои́хъ . вто́р҃
нау́трени бо҃ . Ѓта чиста первопохвала
вуще и҆ нѣ́нымъ ѕлама́ . а҆плѡмъ пѣ́ніе ,
и҆ прокѡмъ сбы́тіе҃ . бц҃е прі҃и́ми мл҃твы
на́шѧ . вто́р҃ , вечеръ . бо҃ . Въ женахъ
ѓтѣхъ бц҃е мт҃и безневѣ́стнаѧ , моли́ є҆гоже
є҆сѝ родила́ цр҃ѧ и҆ бга́ нашего҆ , да спасе́тъ насъ
ꙗ҆кѡ чл҃колю́бецъ . вчетвѡ , нау́трени . бо҃ .
Безсѣ́мене зача́ла є҆сѝ ѡ҆т҃ дха ѓта , и҆
блговѣ́ствующе воспѣ́ваемъ тѧ , ра́дуи́сѧ
пречта́ѧ дво҃ . сре́ду вечеръ , бгороди́чн҃е .
Бѣ́дами согрѣ́шающа мѧ , Отроковице
исхити́ велико́ю свое́ю мл҃твою плама́не ноу
жнаго҆ . и҆ непра́ви чтѧ твои́ми мл҃тва́ми ,

всеплéненымъ стꙋзáмъ наставлáкщи мꙋ, мт҃рѣними сѝ мл҃твáми • вче, нощ҃трени. бо. Вземéмене зачалà єсѝ. впн҃, вечеръ. бо. Вженáхъ стáмъ бце. вєвсотꙋ, нощ҃трени. бо. Вземéмене зачалà єсѝ. внли вечеръ, бо. глсъ, д. Рáдꙋйсѧ свѣтá óблаче, рáдꙋйсѧ свѣщниче свѣтлыи. рáдꙋйсѧ рꙋчко внеи же мáнна. рáдꙋйсѧ жезле ꙗрсóновъ: рáдꙋйсѧ кꙋпинò не ѡпалимаѧ, рáдꙋйсѧ чертóже. рáдꙋйсѧ прт҃олe, рáдꙋйсѧ горѣ стáѧ. рáдꙋйсѧ прибѣжище, рáдꙋйсѧ вжтвенаѧ трапéзо. рáдꙋйсѧ двере тáйнаѧ, рáдꙋйсѧ вс҃емъ рáдоте. впне, нощ҃трени. бо. Вце вс҃емъ цр҃це, прáво слáвнымъ похвалò. Єретическтвꙋющихъ шатанїѧ и лица ихъ порáми, не покланѧющихъ сѧ ни чтꙋщихъ пр҃чтаѧ чтнагѡ óбраза твоегѡ. впне, вечеръ. бг҃ородиче. Избáви нáсъ ѡ҃ бѣдъ нáшихъ мт҃и хр҃та бга, рождьшаѧ вс҃емъ творцà. да вси вопіемъ ти, рáдꙋйсѧ єдинá впслснїе дꙋшъ нáшихъ. вєвсотꙋ, нощ҃трени. бо. Ѡ҃ всѣхъ бѣдъ рабы своѧ сохрани благвенаѧ бце, да тѧ слáвимъ надеждꙋ дшáмъ нáшимъ.

вєредꙋ вечеръ. бо. Н҃ мꙋще тѧ бце ꙋповáнїе и помощницꙋ, бражúихъ навѣтъ не ꙋбоимсѧ, áкѡ впслéвши дшꙋ нáшꙋ. вче, нощ҃трени. бо. Тѧ стѣнꙋ стажáхомъ бце пр҃чтаѧ, и блгоꙋтúшное пристáнище и ꙋтвержєнїе. тѣмъ же молю нже вжитїи ѡ҃ бѣдъ, ѡ҃кормúи и впитáи мѧ. впт҃окъ, вечеръ. бо. Є҃ вѣцѣ неꙋгасимаѧ, прт҃оле прáведныхъ пр҃чтаѧ блуще, молúвпслтнсѧ дшáмъ нáшимъ. вєвсотꙋ, нощ҃трени. бг҃ородичен. Є҃ дúна чистаѧ и непорóчнаѧ дво, рождьши бга вс҃емене, молúѡ дꙋшáхъ нáшихъ. внли вечеръ, бо. глсъ, є. Є҃ трáшно и преслáвно, и вели таиньство, невмѣстúмыи во чрево вмѣщаетсѧ. и мт҃и порѣкшесѧ два паки пребысть, бга бо ради изнемѣ воплощенна. томꙋ возопіемъ. томꙋ пѣснь рцемъ, со áггслы вопіющще, ст҃ъ єсѝ безначалныи бже, иже нáсъ ради вочлвечшимсѧ слáва тебѣ. впне, нощ҃трени. бо. Ѡ҃ брадованнаѧ ходатаиствꙋй твоúми мл҃твáми, и непрослдшáмъ нáшимъ множество щедрѡтъ, и ѡчщенїе многимъ прегрѣшенїемъ мóли.

Вторникъ вечеръ, бо. Отъ толи болѣзни многовоздыхающей души моей, отъ толи вшла слезы w҃ лица земли, тыбо земнымъ болѣзни w҃ гонивши, и грѣшныхъ вскорби разрѣшивши. тѧ вси стажахомъ, надежду и отъвержение, вместа мти дво.

Вовторникъ, наутрени. богородиченъ. wбрадованнаѧ ходатаистваи. Вереду, вечеръ. бо. Блажимъ тѧ бце дво, и славимъ тѧ вѣрнии подолгу, градъ непоколебимыи, стѣну не wборимое, твердыю предстателницу, и прибѣжище душамъ нашимъ. Вчетвертокъ, наутрени. бо. Блажимъ тѧ бце дво, якw нетебе вопи вслице праведное Христосъ, имѣи вѣрою мать. Впятокъ, вечеръ, богородиченъ. wбрадованнаѧ ходатаистваи. Вьсоту, наутрени, бо. Тебѣ молимъ, якw бжіи мтри. благовѣная моли, w спасении душъ нашихъ. Вили, вечеръ. глсъ. в҃. бо. Архагглески вопиемъ вѣрнии, невеи чертогъ, и дверь запечатлѣнну вонстину. радуйся, ежже ради w҃ рае намъ епъ вѣхъ, Христосъ жизнодавецъ и бгъ.

ни злоки вліце мучителя безбожныя враги наша, рукою си пречтаа, оупованіе хртіа номъ. Впиланикъ наутрени, богородиченъ. Архагтельское злобо пріемши, и херувимъ екіи прстолъ показаѧ, и нарукоу носила еи надежду душамъ нашимъ. Впиланикъ, вечеръ. бо. Никтоже притекаѧ к тебѣ поврамленъ w҃ тебе изходитъ пречтаа бце. но проситъ благодать, и пріемлетъ даръ наползу прошенія. Вовто, наутрени. бо. Великимъ даромъ чистаа дво единамти бжіа сподобилаѧ еси, якw роди плотію единаго w҃ трцы. Христа жизнодавца и бга, воспасеніе душамъ нашимъ. Вереду, вечеръ. бо. Око сердца моегw воспрущаю к тебѣ чтаа, непрезри малое ми воздыхание. въ часъ, егда соудитъ ми твои миръ, боуди ми покровъ и помощница. Вчетвертокъ, наутрени. бо. Преложеніе вскорбящимъ, премѣненіе болящимъ соущи бце препѣтаа, спаси градъ и люди. борющи ѧ смиреніе, wбуреваемымъ тишина, единаа заветоущница вѣрнымъ. Впятокъ, вечеръ. бо. Матвами рождьшіа тѧ Хе,

и мчнкъ твоихъ и аплъ, и прркъ и стлъ,
прпбныхъ и правдныхъ, и всѣхъ стыхъ,
оусопшымъ рабы своѧ покои. Вседнвотъ,
наутрени, бо. Б га изъ тебе воплощьша
съ разумѣхшмъ бце дво. того моли
шпасенїи доушъ нашихъ. Вили вечеръ.
глсъ, з. бо. Е же радуимъ тебѣ зовемъ
во аггломъ бгонебѣсного, чертогъ и двре,
и прстолъ Огнемъ нарицаще тебе, и не
вѣкомую гору, и купину не шпалимую.
Вспне, наутрени. бо. О умири мльтвами
бце жизнь нашу, вопющихъ ти млтве,
гди слава тебѣ. Вспне, вечеръ. бо.
И збави бце шдержащихъ ны грѣховъ,
якш иного упованїа вѣрнїи не имамы,
токмш тебе, и шт тебе рождьшагоса гда.
Вовто, наутрени. бо. С вѣтъ хе призабла
еси шдвы, и просвѣтилъ еси родъ чловѣкїи,
гди слава тебѣ. Вереду, вечеръ. бо.
Пространное емвстилище не вмѣстимаго,
познавше чрез благодатнаго бце, зовемъ,
слава тебѣ. Вчё, наутрени. бо. Родивъ
шдвы неказанно, и просвѣтилъ еси вущыимъ
во тмѣ хе, вопющымъ, гди слава тебѣ.

Вплтоицѣ вечеръ, бо. Ѣ же едина не
вмѣстимаго прїемши, и рождьши бга
слова воплощенна, моли спастисѧ дшамъ
нашимъ. Вседнвотъ, наутрени. бо.
Поемъ тѧ пречтаѧ бце, и славословимъ
еюже родила еси бга слова, зовуще, слава
тебѣ. Вили, вечеръ. бо. глсъ, и.
Архагла гаврїила глсъ восприемше рцемъ,
радуисѧ мти бжїа, ѣже жизнодавца
хрта мировi порождьши. Вспне наутрени.
бо. Нбнаѧ поютъ тѧ шрадованнаѧ мти
безневѣстнаѧ. и мы славословимъ не изъ
вѣдованное твое ржтво бце, моли шпенїи
доушъ нашихъ. Вплтоицѣ, вечеръ. бо.
Радуисѧ вселенныѣй похвало, радуисѧ
цркви гдня. радуисѧ горо приснѣнаѧ,
радуисѧ всѣмъ прибѣжище. радуисѧ свѣ
щнче златый, радуисѧ слово правосла
вныхъ чтнаѧ. радуисѧ мрїе мти хрта
бга, радуисѧ раю. радуисѧ бжтвенаѧ
трапезо, радуисѧ всѣкне. радуисѧ рунко
весълаѧ. радуисѧ всѣхъ упованїе.
Вовторникъ, наутрени. бо. Кровъ
твой бце дво врачевство есть духовное.

тд

вонь бо прибѣгающе, ѿ дш҃евныхъ недоугъ избавляемся. в среду вечеръ, бг҃ородичен.

Азъ дво ст҃ая бце, подъ кровъ твой прибѣгаю. вѣдѣ ꙗкѡ ѡбрящу тобою спасенїе, можеши бо чистая помощи ми. в четвертокъ, наутрени. бг҃ородичен.

Исхити мя влчце, руки ѕмїевы человѣко оубїица, борющаго мя лукавъствомъ поглотити до конца. сокруши челюсти егѡ молю тя, и козни разори, ꙗкѡ да избывъ ѿ ногтей егѡ, величаю заступленїе твое. в пятокъ вечеръ, бг҃ородичен.

Влчце прїими млтвы рабъ своихъ, избави насъ ѿ всякїя ноужи и печали. в суботу, наутрени. бг҃ородичен.

Чтая дво, слову двери,
бг҃а нашегѡ мт҃и,
моли спастися
намъ.

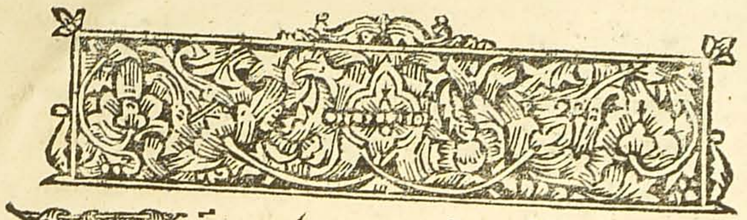

Блговоленїемъ бг҃а оц҃а вседержителя, и споспѣшенїемъ, сопрестолнагѡ и единороднагѡ сн҃а егѡ, бг҃а и гд҃а іс҃а хр҃та, и содѣйствїемъ прест҃агѡ и животворящагѡ дх҃а, тогѡ единогѡ бж҃тва и единогѡ существа, нераздѣлимыя тр҃цы поблгодати. ꙗкѡ ѡней создана быша всяческая, ꙗже на нб҃си и на земли. Сегоже ради возсїя луча свѣта, всемирнагѡ просвѣщенїя въ срдцы, иже в законѣ бж҃твенѣмъ ѿ юности воспитѣнному, знаменати сїя словеса со вниманїемъ. спасителнагѡ корене, браздодержателю словеньскагѡ ꙗзыка, и ѡ блгочестїи истинному поборнику. и егѡ бж҃ественою десницею блюдому. блгочестивому гдрю нашему, бг҃омудрому, и бг҃омъ избранному, цр҃ю и великому кн҃зю, михаилу ѳеѡдоровичю, всея русїи самодержцу.

истинному рачителю благочестїя, и благоше
ственыи стагѡ пути бгоуставленагѡ зако
на премоудрыи исходатай, и благоразоумныи
поспѣшникъ и истинныи изыскатель ѻческо
му преданїю. благоразоумнѣ во благоче
стивой и непорочной истинной хртїяньской
вѣрѣ, во всякомъ оуправленїи. по благо
вѣстїю хртову, и по апльскому оученїю,
и по стыхъ ѻцъ преданїю, цвѣтыи сове
ршенымъ благочестїемъ. и ревноуя добро
дѣтелемъ древнихъ стыхъ, иже во благо
честїи просїявшихъ црей. стагѡ и равно
апломъ великагѡ цря константина, и
мтре егѡ блженныя црцы елены. паче же
и послѣди тѣхъ лѣты, равноже добродѣ
телными и дховными дѣлы. стагѡ и
великагѡ благовѣрнагѡ кнзя владимира, на
реченнаго во стомъ крещенїи василїа.
тѣхъ оубѡ благїя нравы въ срцы стяжа,
и всякїя дховныя добродѣтели ѻнѣхъ
выну всебѣ содержа. и якѡ нѣкими сте
пеньми день ѿ дне на высоту добродѣтелей
восходя. желая ѿ всѣхъ содѣтеля и про
мысленика, славы ѻнѣхъ насладитися.

сегѡ ради и подвигъ немалъ показоуя.
многїя оубѡ бжественыя црькви повсюду
поставляя, и всякими пречюдными лѣ
потами велелѣпнѣ оустроя. и преданїя
стыхъ ѻцъ безъ сумнѣнїя крѣпкѡ пре
держа. началоже всей премоудрости,
имѣти выну в срцы, еже есть страхъ
гднь. скверное же тщеглаcїе ѿметая, и
преспѣвая оусерднѡ напочитанїе бжтвеныхъ
писанїи. якѡ сегѡ ради бгъ помаза егѡ
елеѡмъ радости, паче причастникъ его.
занеже оубѡ вѣдыи ѻнъ гдрь, бесѣды
ѕлы растлѣваютъ члкомъ оумы, или
шаютъ истины, и ѿ нихъ же частѡ случаю
тся душевныя бѣды. Бжестве
ное же и бгодохновенное писанїе, полезнѡ
есть коученїю, и ко исправленїю,
к наказанїю еже въправду, ѡ исправленїи
книжномъ, и в нихъ ѡ словеси исти
ннѣмъ, изложенїемъ печатными писме
ны, коспасенїю душямъ, хртїянскагѡ
народа мнѡгочисленагѡ, словенскагѡ язы
ка, своея великїя державы. и бжтве
ныя црькви, якѡ нѣкую црькую оутварь,

пречюдными лѣпотами , бжественными
закѡны оукрашал и оукрѣпляѧ . и ими
бгодохновенными сщенными пиваніи ,
паче же и многочюдесными стыми иконами , самогѡ содѣтеля нашегѡ бга , и
тогѡ пренепорочныя мтре , влцы нашея
вцы и приснѡ двы маріи , истиныя и
непостыдныя ходатаицы , к сн҃ѹ тои и
бг҃ѹ , и всѣхъ стыхъ , иже ѿ вѣка оу
гождьшихъ , преславнѡ ѩко нбо звѣздами оукрашал . и вели҃я бжественыя
вещи , чины же и оустава , ѩже в похвалѹ
ичесть бжію бываемаѧ . и свое црское безцѣ
ленное сокровище , ковчегъ ризъ вели҃кыя
нзѡбилно простираѧ , во ѡбщюю духовнѹю
пользѹ , благочестивомѹ цртвію его ,
и всемѹ хр҃тіанскомѹ законномѹ непо
лнію . И сегѡ ради повел҃ніемъ , бгомъ
нзбраннаго , и стым҃ елеѡмъ помазаннаго , крѣпкаго хранителя и поборника ,
стыѧ свѣтлосіѧтельныя истиныя право
слав҃ныя хр҃тіа҃нскіѧ вѣры . благовѣрнаго и благороднаго и хр҃толюбиваго ,
бгомъ вѣнчаннаго , и бгомъ почтеннаго ,

и бгомъ превознесеннаго , и благочестіемъ
всѣѧ вселенныя въ концѣхъ воіѧвшаго ,
великаго гдра цра и великаго кн҃зя михаила ѳеодѡровича всеѧ рѹсіи самодержца .
И напрѣдъ великихъ гдрей , дѣда
своего , цра и великаго кн҃зя ивана
васіл҃ьевича всеѧ рѹсіи . и дѧди сво
его , гдра цра и великаго кн҃зя ѳеодѡ
ра ивановича всеѧ рѹсіи , скіфетры
великихъ гдрствъ . на востоцѣ и на зап҃де
рѣ содержащаго , и иныхъ странъ гдра
и ѡбладателя , повел҃ніемъ .
По совѣтѹ и по благословенію , в҃ дховномъ
чиноу ѻц҃а и бгомольца , великаго гдна
стѣишаго кѵр҃ іѡасафа патріарха московъ
скаго и всеѧ рѹсіи .
Начата бысть печатати сіѧ бгодохновенная книга . мсцъ марть , въ бгохранимомъ вел҃авномъ и цртвующемъ градѣ
москвѣ , в҃ лѣто седмь тысѧщь рнг҃ є ,
мсца февраля , въ ка҃ день ,
На памать преподобнаго ѻц҃а нашего
тимоѳея иже в҃ символѣхъ , и иже во стыхъ
ѻц҃а нашего єѵѳтаѳіа антіохійскаго .

тз҃

№9302

Совершена же бысть тогоже лѣта, рнг гѡ.
мѣсеца июня въ кд, день. на память
стыхъ верховныхъ апостолъ петра и
павла. Въ лв е лѣто блгочестивыя
державы цртва егѡ гдря цря и великагѡ
кнзя михаила ѳеодоровича всея русіи.
И приснѣ егѡ гдрѣ нашемъ блговѣрномъ
цревичѣ кнзѣ алеѯѣе михаиловичѣ.
Въ д е, лѣто патріаршества оца ихъ
и бгомолца кѵръ іѡсифа
патріарха московскагѡ
и всея русіи,
в похвалоу и честь и славу в трцѣ славимо
му бгу, и пречтѣй бцѣ. и всѣмъ стымъ,
аминь.

Воркссолхи
8240-8

300 руб.
№ 9302

